

PRESENTACIÓN

En marzo, la **inflación** de la ciudad de Moyobamba fue 1,1 por ciento, debido a la subida de precio de las leguminosas y derivados, tubérculos y raíces, hortalizas y legumbres frescas así como de pan y cereales. La inflación acumulada para el primer trimestre fue 2,76 por ciento y en el lapso de un año 2,44 por ciento.

El **tipo de cambio** promedio disminuyó de S/. 3,484 a S/. 3,466 por dólar, en la venta, apreciándose en 0,5 por ciento respecto a febrero y en 0,4 por ciento frente a marzo 2003. El tipo de cambio real bilateral registró una apreciación mensual de 0,3 por ciento, lo mismo el multilateral, de 1,5 por ciento.

Este mes se caracterizó por el desempeño positivo de la actividad productiva. El **VBP agropecuaria**, creció 6,2 por ciento respecto a igual mes del 2003, al aumentar el valor de la producción agrícola (3,9 por ciento), por el mayor volumen de producción de maíz amarillo, yuca, caña de azúcar y café así como por la disminución de arroz, plátano y palma aceitera. La contribución agrícola fue de 87,8 por ciento respecto del total agropecuario. El subsector pecuario creció 20,6 por ciento, al obtener mayor volumen de producción en todos sus rubros.

La **pesca** creció 21,0 por ciento, por el mayor ingreso de pescado extra regional (26,0 por ciento); en tanto que la producción interna decreció 45,5 por ciento. En el primer trimestre se acumuló 547 t. de pescado para el consumo interno, volumen mayor en 21,8 por ciento comparado con su similar del 2003.

La **industria** logró este mes un mejor perfil con relación a marzo 2003, por mayor desenvolvimiento de la industria de derivados de palma aceitera (35 por ciento) y cementera (8,3 por ciento), ambos por la reactivación del consumo interno. Así como también de la industria de transformación forestal en sus rubros madera aserrada (48 por ciento) y parquet (12 por ciento). En el primer trimestre se incrementaron los productos derivados de la palma aceitera, cemento y madera aserrada, más no así la producción de parquet.

Referente a marzo 2003 el **turismo** continúa una tendencia creciente, tanto en arribos (12,4 por ciento) cuanto en pernотaciones (13,8 por ciento). La Dirección Regional de Turismo recibió de los establecimientos de hospedaje el reporte de 13 573 arribos nacionales y 353 extranjeros, registrados en su mayor parte en las ciudades de Tarapoto y Moyobamba.

La **recaudación mensual de tributos** (S/. 3,5 millones) aumentó 7,3 por ciento respecto a marzo 2003 (4,4 por ciento en términos reales), ante la implementación de medidas tributarias y la campaña de regularización del impuesto a la renta. Ello incidió en la mayor recaudación del impuesto a la renta (15,4 por ciento) y de otros ingresos tributarios (12,1 por ciento). La recaudación tributaria del primer trimestre aumentó 9,9 por ciento.

En marzo, el saldo de **colocaciones** totalizó S/. 201,2 millones mayor en 1,2 por ciento respecto a similar mes del 2003, sin embargo; se registró una disminución de 1,5 por ciento en términos reales, ocasionada por la caída de los saldos en moneda nacional (-7,2 por ciento), pese al incremento en los créditos en moneda extranjera (14,1 por ciento), debido a que el 69 por ciento de las colocaciones fueron desembolsadas en nuevos soles.

El saldo de **depósitos** fue S/. 148,1 millones, lo que representó un incremento de 9,4 por ciento respecto a marzo 2003 (6,4 por ciento en términos reales), al haberse incrementado la liquidez en moneda nacional (19,6 por ciento), la cual permitió compensar la disminución en moneda extranjera (-6,6 por ciento), al contraerse los saldos de depósitos de ahorro y plazo en esa denominación.

La **tasa de interés** preferencial se mantuvo tanto en soles (3,3 por ciento) como en dólares (1,8 por ciento). La de sobregiros bajó a 61,3 por ciento en M/N y a 21,5 por ciento en M/E. La TAMN y TAMEX subieron a 24,5 y 9,3 por ciento, respectivamente; mientras permanecieron la TIPMN y TIPMEX en 2,4 y 1,0 por ciento.

En cuanto a las **finanzas del Gobierno Regional** de San Martín, en marzo los ingresos ascendieron a S/. 25,6 millones, lo que representó un crecimiento de 36,5 por ciento respecto al mismo mes del 2003. También se ejecutaron gastos por S/. 23,8 millones, 31,1 por ciento más, al haber aumentado el gasto corriente (14,2 por ciento) y principalmente el de capital (3 566 por ciento). Los ingresos acumulados el primer trimestre (S/. 68,9 millones) superaron en 20,7 por ciento a los de similar lapso del 2003, ante la mayor asignación de recursos ordinarios (3,4 por ciento) y de canon y sobrecanon (888 por ciento); lo mismo, recursos directamente recaudados (84 por ciento). Se ejecutaron Inversiones por S/. 2,9 millones, 7 273 por ciento más que en el período comparativo, cuando prácticamente la inversión fue nula. Se orientó la inversión a Educación y cultura, Agrario, Salud y saneamiento; además de Energía y Recursos Minerales.

I. INFLACIÓN Y TIPO DE CAMBIO

1. Inflación

En marzo, el IPC de Moyobamba se incrementó 1,1 por ciento, con lo cual acumuló una inflación trimestral de 2,76 por ciento y anual de 2,44 por ciento. La inflación mensual se produjo por el incremento de precios en los subgrupos leguminosas y derivados (12,6 por ciento), tubérculos y raíces (8,8 por ciento), hortalizas y legumbres frescas (5,6 por ciento), pan y cereales (5,6 por ciento), grasas y aceites comestibles (4,3 por ciento), entre los más significativos. Los que experimentaron las disminuciones más significativas fueron frutas (-4,3 por ciento) y azúcar (3,2 por ciento).

Las mayores variaciones acumuladas se registraron en azúcar (57,3 por ciento), hortalizas y legumbres frescas (15,3 por ciento), grasas y aceites comestibles (11,5 por ciento), pan y cereales (10,8 por ciento); así como leguminosas y derivados (10,4 por ciento). Las mayores reducciones se dieron en frutas (-5,9 por ciento), servicio de transporte (-2,8 por ciento) y en transportes y comunicaciones (-1,2 por ciento).

MOYOBAMBA: TASA DE INFLACIÓN MENSUAL Y ACUMULADA
(Variación porcentual)

Grandes grupos de consumo	Mar. 2003	Mar. 2004	Inflación acumulada	Inflación anual
Índice General	0,61	1,10	2,76	2,44
Alimentos y bebidas	0,85	2,03	5,02	4,58
Vestido y calzado	-0,37	0,00	0,00	0,00
Alquiler de vivienda, combustible y electricidad	0,84	0,11	1,59	0,99
Muebles, enseres y mantenimiento de vivienda	0,00	0,00	-0,61	-2,27
Cuidado, conservación de la salud	0,00	0,00	0,00	0,00
Transportes y comunicaciones	0,53	0,17	-1,20	-0,43
Esparcimiento, diversión y servicios culturales	1,35	0,70	1,77	2,40
Otros bienes y servicios	-0,20	0,00	0,00	0,33

Fuente: Oficina Departamental de Estadística e Informática Moyobamba.

2. Tipo de cambio

Este mes, el tipo de cambio venta promedio disminuyó de S/. 3,484 a S/. 3,466 por dólar, lo que significó una apreciación de 0,5 por ciento frente a febrero y de 0,4 por ciento frente a marzo 2003. El tipo de cambio real bilateral registró una apreciación mensual de 0,3 por ciento, lo mismo el multilateral de 1,5 por ciento.

TIPO DE CAMBIO BANCARIO

	Tipo de cambio promedio 1/				Índice tipo de cambio real Var. % mensual	
	Compra	Venta	Compra	Venta	Compra	Venta
2003	3,478	3,479				
Marzo	3,479	3,480	-0,1	0,7	-0,6	-0,3
Abril	3,464	3,465	-0,4	0,7	-0,6	0,9
Mayo	3,481	3,482	0,5	0,9	0,3	3,2
Junio	3,478	3,479	-0,1	-0,1	0,5	0,8
Julio	3,471	3,471	-0,2	-1,8	0,0	-0,6
Agosto	3,480	3,481	0,3	-2,5	0,6	-0,6
Setiembre	3,481	3,481	0,0	-3,8	-0,2	0,8
Octubre	3,478	3,478	-0,1	-3,8	-0,2	2,0
Noviembre	3,477	3,478	0,0	-3,0	-0,5	-0,0
Diciembre	3,471	3,471	-0,2	-1,2	-0,8	0,7
2004						
Enero	3,467	3,468	-0,1	-0,8	-0,2	1,4
Febrero	3,483	3,484	0,5	0,0	-0,1	-0,8
Marzo	3,464	3,466	-0,5	-0,4	-0,3	-1,5

1/ Corresponde al Tipo de Cambio Bancario promedio mensual del Sistema Bancario.

2/ Considera el índice de precios de los Estados Unidos de América. Mide el grado de depreciación real (base 1994 =100).

3/ Considera los índices de nuestros 20 principales socios comerciales. Mide el grado de depreciación real (base 1994 =100).

II. PRODUCCIÓN SECTORIAL

1. Producción agropecuaria

En la región San Martín, las temperaturas máxima y mínima promedio continuaron siendo ligeramente superiores a sus valores normales. El acumulado mensual promedio regional de precipitaciones fue ligeramente mayor al del mes pasado, pero se ubicó por debajo de su curva normal, pese a que el número de días lluviosos se incrementó. Estos factores tuvieron impacto negativo en los cultivos de secano, principalmente cultivos permanentes; ya que favoreció la cosecha e instalación de nuevas áreas para cultivos bajo riego, correspondientes al calendario agrícola de la presente campaña.

En marzo, el VBP real agropecuario de San Martín aumentó 6,2 por ciento en comparación con el mismo mes del año anterior, al incrementarse tanto el producto agrícola (3,9 por ciento) como pecuario (20,6 por ciento). El subsector agrícola representó el 88 por ciento del total agropecuario.

El aumento del producto agrícola se sustentó en el mayor volumen de producción (0,3 por ciento), principalmente de maíz amarillo duro (70 por ciento), porque el área cosechada aumentó 61,4 por ciento, debido a las mayores siembras realizadas en setiembre, así como a la presencia de lluvias durante el período vegetativo de los cultivos. También aumentó la producción de yuca (30 por ciento), caña de azúcar (23 por ciento) y café (18 por ciento). Por otro lado, se registró disminución en la producción de arroz (-24 por ciento), plátano (-8 por ciento) y palma aceitera (-6 por ciento). El subsector pecuario mostró incremento en todos sus rubros de producción: carne (17 por ciento), leche (64 por ciento) y huevos (27 por ciento). El incremento de la producción de carne fue generalizado en todas las crías: aves, vacunos y porcinos.

El VBP acumulado hasta marzo aumentó 20,7 por ciento respecto a similar período del año anterior, impulsado por la mayor producción de arroz, maíz amarillo, yuca, caña de azúcar, palma aceitera y café; lo cual, permitió incrementar el valor de producción agrícola en 3,9 por ciento. De igual forma, el valor pecuario creció 20,6 por ciento, por el positivo comportamiento de todos sus rubros.

Este mes se instalaron 28 696 Has. de cultivos, superficie mayor en 88,3 por ciento respecto al avance de la campaña anterior. Aumentó la siembra de arroz (106 por ciento), maíz amarillo (82 por ciento), café (575 por ciento), caña de azúcar (146 por ciento) y yuca (29 por ciento) y disminuyó la superficie sembrada de plátano (-20 por ciento). El incremento del área sembrada de arroz fue alentado por el alza de su precio, ante la expectativa de una mínima producción en el norte del país. De otro lado, las esporádicas lluvias animaron a los productores de maíz a aumentar sus siembras; a lo cual también contribuyó el apoyo financiero de Agrobanco.

Desde que se inició la campaña 2003/2004, se ha instalado 123 635 Has. de siembras, lo que representó un incremento de 24 por ciento respecto a la campaña anterior; lo que fue logrado particularmente en arroz (41 por ciento), maíz amarillo (15 por ciento), yuca (26 por ciento), caña de azúcar (48 por ciento) y café (255 por ciento). Entre los principales cultivos, sólo disminuyó la superficie instalada de plátano (-18 por ciento).

VALOR BRUTO DE LA PRODUCCIÓN AGROPECUARIA

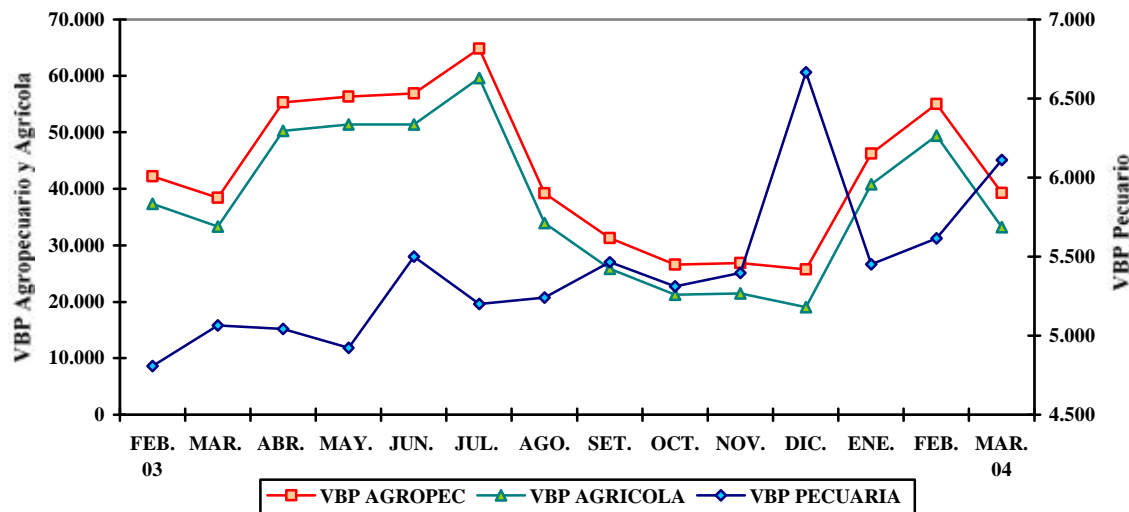

SAN MARTÍN: PRODUCCIÓN AGRÍCOLA DE PRINCIPALES CULTIVOS.

Rubros	PRODUCCIÓN (TM)				SIEMBRAS (HA)			
	Mar. 2003	Mar. 2004	Ene.-mar. 2003	Ene.-mar. 2004	Mar. 2003	Mar. 2004	Ago.-mar. 2002-2003	Ago.-mar. 2003-2004
TOTAL	102 225	102 506	321 921	396 585	15 239	28 696	99 708	123 635
Arroz	20598	15 630	84 631	113 652	5 714	11 774	31 312	44 271
Frijol grano seco	50	75	352	211	82	177	607	1 224
Frijol chichlayo	118	96	575	524	119	167	967	932
Plátano	23 547	21 680	70 452	63 664	175	140	1 660	1 364
Yuca	3 083	4 019	9 897	11 280	199	257	2 194	2 763
Limón sutil	516	379	1 351	987	2	8	3	15
Limón dulce	26	28	64	44	0	0	0	0
Naranja	1 542	1 562	3 802	3 895	12	13	24	68
Papaya	3 451	3 272	10 038	9 171	38	61	463	539
Mandarina	110	116	196	116	0	0	0	0
Mango	0	0	316	438	0	0	0	0
Piña	0	0	775	646	0	10	91	77
Sachapapa	9	9	32	32	2	2	9	10
Palto	104	52	330	181	0	0	0	2
Cocotero	797	833	2 298	2 623	0	0	2	3
Tomate	161	240	1 027	1 329	25	27	159	206
Vid	90	66	239	266	1	3	24	8
Maní	13	21	139	74	45	50	234	234
Pijuayo	2 696	3 728	5 654	10 699	0	0	0	0
Caña de azúcar	9 641	11 884	30 524	35 270	20	48	153	226
Maíz amarillo	9 885	16 804	45 313	75 359	8 084	14 744	57 879	66 499
Palma aceitera	12 432	11 675	36 978	38 187	0	0	0	320
Cacao	120	181	376	542	119	89	198	404
Café	1 527	1 802	1 985	2 216	16	108	83	295
Soya	5	8	33	40	7	7	48	62
Camu camu	0	0	0	0	0	0	0	0
Algodón	0	0	0	0	561	1 009	3 451	4 041
Tabaco	0	0	0	0	0	0	100	0
Otros	11 705	8 348	27 544	25 141	20	4	50	75

Dirección Regional Agraria San Martín.

SAN MARTÍN: PRODUCCIÓN PECUARIA

(Toneladas)

R;Error! Marcador no definido.ubros	Mar. 2003	Mar. 2004	Ene.-mar. 2003	Ene.-mar. 2004
TOTAL	2 057	2 671	6 158	7 660
Carne	1 358	1 593	3 957	4 387
Leche	515	844	1 659	2 524
Huevos	184	234	542	749

Fuente: Oficina de Información Agraria.

2. Producción pesquera

En marzo, el desembarque total de pescado para consumo humano alcanzó un volumen de 190 t, mayor en 21 por ciento al registrado en marzo 2003. Tal incremento se explicó porque el ingreso de pescado procedente de otras regiones aumentó 26 por ciento, principalmente en estado salpreso (100 por ciento) y fresco (12 por ciento). Ingresó pescado desde Iquitos, Yurimaguas, Pucallpa y de la costa norte. La producción interna mensual en piscigranjas presentó una disminución de 45,5 por ciento.

El volumen desembarcado en el primer trimestre fue de 547 t, lo que representó un crecimiento de 21,8 por ciento respecto a similar período del año anterior, lo cual fue originado por el mayor ingreso de pescado extra-regional (21,2 por ciento). Cabe anotar que la producción que ingresó de otras regiones representó el mayor volumen (94,0 por ciento del total).

SAN MARTÍN: INDICADORES SECTOR PESQUERO

(Toneladas)

	Mar. 2003	Mar. 2004	Ene.-mar. 2003	Ene.-mar. 2004
OFERTA TOTAL	157	190	449	547
Ingreso extra regional	146	184	424	514
Fresco	68	76	177	220
Salpreso	16	32	32	72
Seco salado	62	76	215	222
Producción interna	11	6	25	33
Fresco	11	6	25	33

Fuente: Dirección Regional de Pesquería.

3. Producción manufacturera

La industria local mostró un perfil favorable con relación a marzo 2003, resultado de la mayor producción de derivados de palma aceitera: jabón (59 por ciento), aceite (43 por ciento) y manteca (25 por ciento), al haberse incrementado la demanda interna. La demanda externa resultó marginal, ya que sólo el 2 por ciento de la producción de manteca se orientó al mercado de Chile. En cuanto a la producción de cemento, se incrementó 8,3 por ciento, por el aumento de demanda en la zona de influencia de la empresa productora, lo que se reflejó en los mayores despachos y ventas del producto; con ello, la empresa logró incrementar el uso de su capacidad instalada a 59 por ciento, ligeramente mayor al 55 por ciento registrado en marzo 2003. La industria de transformación forestal registró un desempeño positivo tanto en la actividad de aserrado (48 por ciento) cuanto en la fabricación de parquet (12 por ciento), por mayor disponibilidad de materia prima, vinculada a mayores permisos de extracción forestal en Unidades Agropecuarias.

La producción fabril del primer trimestre mostró una importante recuperación con relación a similar periodo del 2003, por la mayor producción de derivados de palma aceitera, cemento y aserrado de madera. Sólo la producción de parquet registró una caída de 31,6 por ciento. Las expectativas de venta de los productos derivados de palma aceitera continuaron favorables, por lo que se espera niveles de producción crecientes.

SAN MARTÍN: INDICADORES DE LA PRODUCCIÓN INDUSTRIAL

Líneas industriales	Unidad Medida	Mar. 2003	Mar. 2004	Ene.-mar. 2003	Ene.-mar. 2004
Manteca de palma	T.M.	1 576	1 972	3 744	4 880
Aceites de palma	T.M.	1 398	1 996	3 542	5 854
Jabón	T.M.	169	268	362	487
Conservas de palmito	T.M.	12	0	20	0
Cemento	T.M.	10 165	11 012	27 037	34 857
Madera aserrada	M ³	2 650	3 927	7 343	9 951
Parquet.	M ³	42	47	174	119

Fuente: Empresas industriales seleccionadas e INRENA.

SAN MARTÍN: PRODUCCIÓN DE CEMENTO

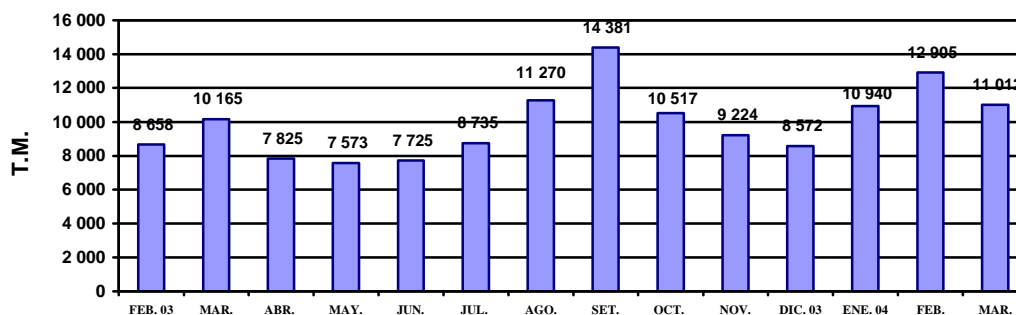

SAN MARTÍN: PRODUCCIÓN DE MANTECA Y ACEITE DE PALMA

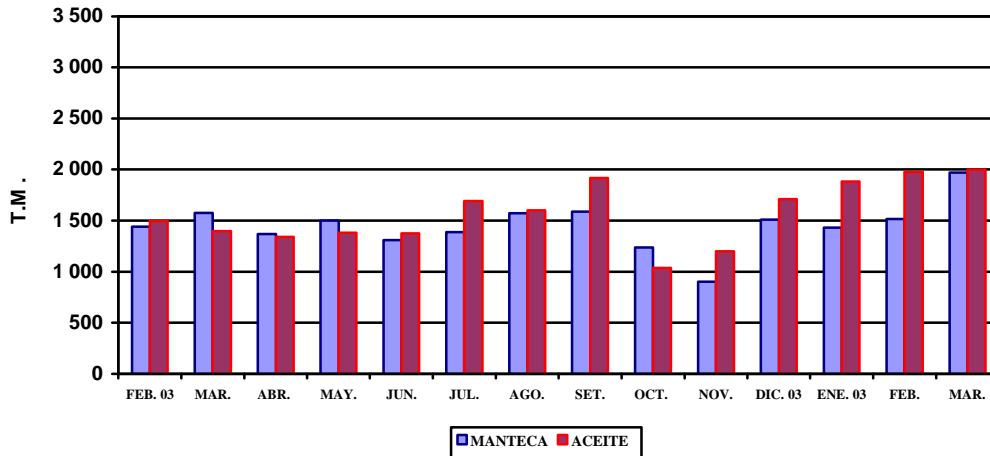

SAN MARTÍN: PRODUCCIÓN DE JABÓN Y CONSERVAS DE PALMITO

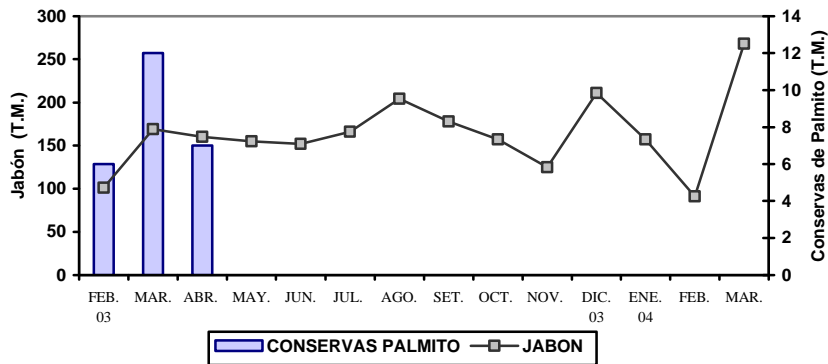

SAN MARTÍN: PRODUCCIÓN DE MADERA ASERRADA

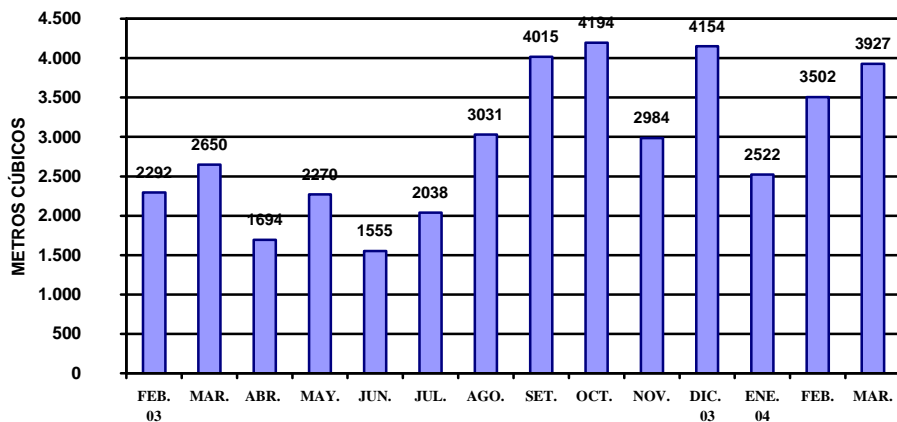

4. Actividad turística

De acuerdo a los reportes recibidos de la Dirección Regional de Turismo, durante marzo, en la región San Martín la actividad turística se habría incrementado tal como lo indica el mayor número de arribos respecto a marzo 2003. Los 14 402 arribos reportados representaron un crecimiento de 12,4 por ciento frente al referido mes, al haber aumentado el número de visitantes tanto nacionales (12,4 por ciento) como extranjeros (10,9 por ciento). En cuanto a las pernoctaciones, crecieron 13,8 por ciento, impulsadas por el incremento del turismo interno (15,3 por ciento), pese a haber disminuido en el turismo receptivo (-17,2 por ciento).

Hasta marzo se había registrado el arribo de 42 655 visitantes a la región San Martín, de los cuales el 98 por ciento fue de nacionales. Este crecimiento obedeció en parte a que la ruta nor-oriental se ha vuelto muy atractiva para el turismo nacional, de aventura; y, porque se ha activado el comercio entre Loreto y la zona norte del país, donde Tarapoto es el centro neurálgico. El 71,5 por ciento de los arribos fue reportado por establecimientos de hospedaje de Tarapoto y Moyobamba; y el resto de Rioja, Bellavista, Juanjui y Tocache. El periodo de estadía promedio disminuyó ligeramente, de 1,49 a 1,45 días en los turistas nacionales y de 2,75 a 2,34 días en los extranjeros. La mayor parte de visitantes extranjeros provino de Estados Unidos y Francia.

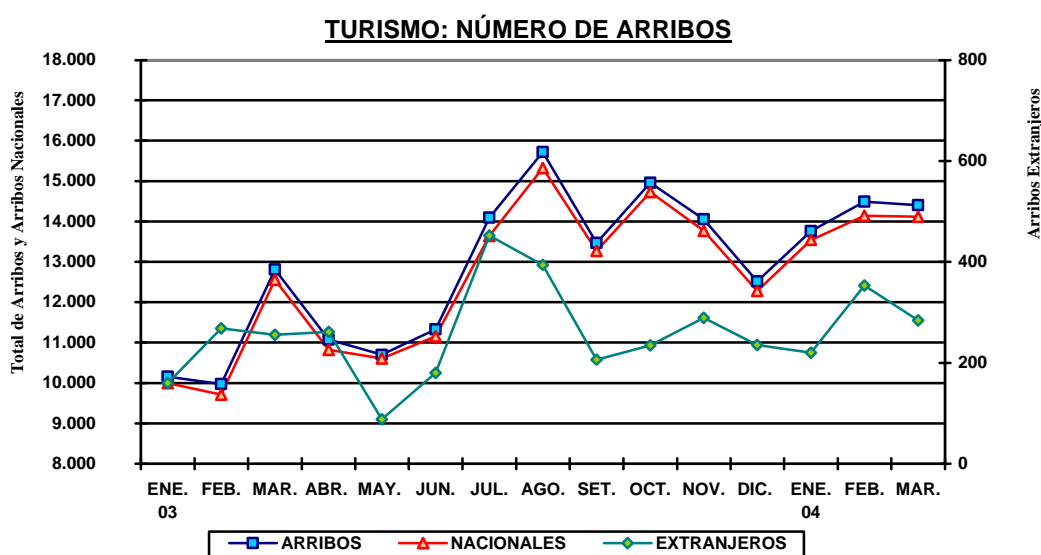

SAN MARTÍN: ARRIBOS Y PERNOCTACIONES

TOTAL	Mar. 2003	Mar. 2004	Ene-mar. 2003	Ene-mar. 2004
Arribos	12 813	14 402	32 941	42 655
Nacionales	12 557	14 118	32 257	41 798
Extranjeros	256	284	684	857
Pernoctaciones	18 501	21 053	49 869	62 511
Nacionales	17 640	20 340	47 990	60 502
Extranjeros	861	713	1 879	2 009

Fuente: DRITINCI.

III. SECTOR FISCAL

1. Recaudación tributaria

La recaudación mensual de tributos en San Martín para el Tesoro Público (excluyendo contribuciones sociales) totalizó S/. 3,5 millones, cifra superior en 7,3 por ciento con relación a la registrada en marzo 2003, lo que significó un crecimiento real de 4,4 por ciento. La mejora se atribuyó al mayor rendimiento del impuesto a la renta y de otros ingresos tributarios. Cabe indicar que la recaudación de los tributos internos creció 8,3 por ciento, mientras la de tributos externos se retrajo 97 por ciento, por pequeña base gravable.

El análisis por tributo revela que la recaudación mensual del impuesto a la renta (S/. 2,1 millones) creció 15,4 por ciento, por mayores pagos a cuenta en rentas de tercera categoría (11,6 por ciento), además del efecto de la campaña de regularización del impuesto a la renta correspondiente al Ejercicio Fiscal 2003, cuyo periodo de vencimiento se inició el 26 marzo y se extenderá hasta el 7 de abril próximo. Igualmente, la captación de otros ingresos tributarios creció 12,1 por ciento, debido al mayor rendimiento del Impuesto Extraordinario de Solidaridad y los diferentes regímenes de fraccionamiento, con excepción del RESIT. También se sumó a ello el efecto neto de la recaudación del nuevo RUS. Cabe señalar que el Impuesto a las Transacciones Financieras entró en vigencia el 1 de marzo (tasa de 0,15 por ciento), cuya recaudación, en este mes no fue significativa. En cuanto a la captación del IGV (S/. 986 mil), decreció 3,8 por ciento, por el menor rendimiento del IGV interno (-1,9 por ciento), ante el deterioro de la recaudación del régimen de retenciones.

La recaudación tributaria acumulada al primer trimestre ascendió a S/. 9,6 millones, lo que representó un crecimiento de 9,9 por ciento respecto a similar periodo del año anterior, lo que resultó del mayor rendimiento de los tributos internos: IGV interno (16,6 por ciento), renta (8,8 por ciento) y otros ingresos tributarios (7,2 por ciento).

SAN MARTÍN: RECAUDACIÓN TRIBUTARIA DEL GOBIERNO CENTRAL

(Miles de S/.)

Principales tributos	Mar. 2003	Mar. 2004	Ene.-mar. 2003	Ene.-mar. 2004
Total	3 239	3 476	8 728	9 593
Impuesto a la renta	1 781	2 055	5 379	5 853
Impuestos a la importación	9	1	22	6
Impuesto General a las Ventas	1 025	986	2 186	2 521
- Interno	1 005	986	2 162	2 520
- Importaciones	18	0	22	1
- Promoción Municipal	2	0	2	0
Impuesto Selectivo al Consumo	0	0	0	0
Otros ingresos tributarios	346	388	1 002	1 074
Ingresos no tributarios	78	46	139	139

Fuente: SUNAT.- Oficina Zonal Tarapoto.

SAN MARTÍN: RECAUDACIÓN TRIBUTARIA GOBIERNO CENTRAL

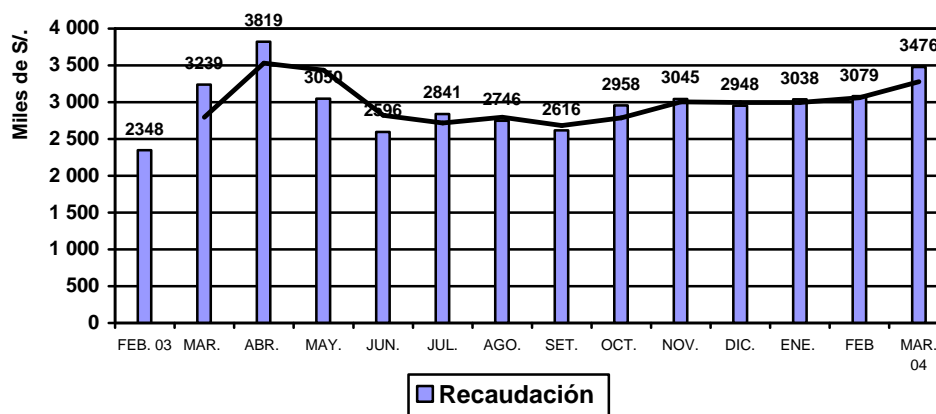

IV. CRÉDITO Y LIQUIDEZ

El comportamiento mensual de las variables monetarias del sistema financiero de San Martín evolucionó en sentido opuesto; por un lado, las colocaciones se incrementaron 0,4 por ciento, al crecer el crédito neto en moneda extranjera (3,7 por ciento), pues en moneda nacional disminuyó ligeramente (-1,0 por ciento). Por otro lado, el nivel de depósitos disminuyó 3,5 por ciento respecto a febrero, al contraerse la liquidez en moneda nacional en sus diferentes modalidades: depósitos a la vista, de ahorro y a plazo.

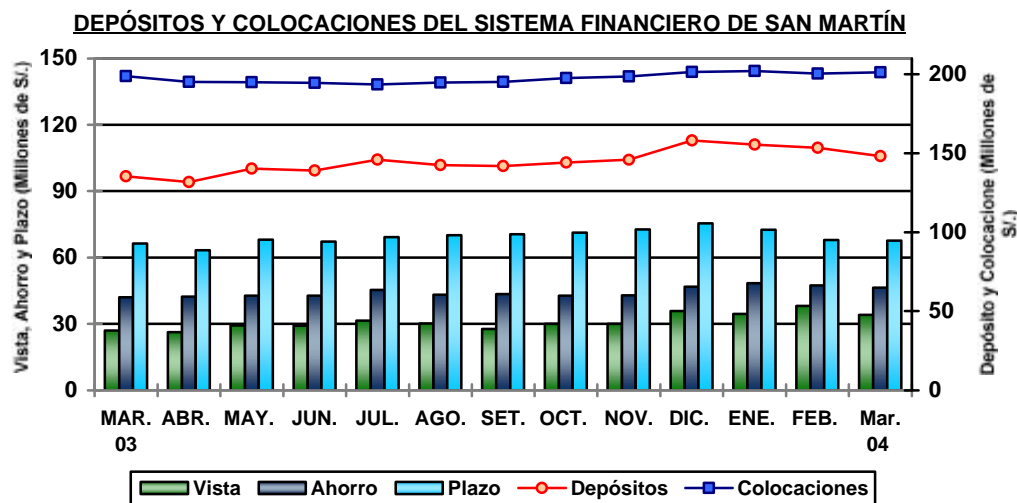

1. Colocaciones

Al 31 de marzo, el saldo de colocaciones totalizó S/. 201,2 millones, mayor en 1,2 por ciento respecto a similar registro del 2003, lo que en términos reales equivalió a una disminución anual de 1,5 por ciento, generada por menores colocaciones en moneda nacional (-7,2 por ciento), las cuales no pudieron compensarse con el aumento en moneda extranjera, debido a que el 69 por ciento del total colocado había sido desembolsado en nuevos soles. A marzo del año anterior este porcentaje era de 73,4 por ciento, lo que significó que en el último año, el grado de dolarización de las colocaciones ha avanzado de 26,6 a 30,9 por ciento, en la región San Martín.

SAN MARTÍN: COLOCACIONES DEL SISTEMA FINANCIERO
(Saldos en miles de S./)

	Mar. 2003	Feb. 2004	Mar. 2004	Var. % real anual
Total	198 784	200 421	201 213	-1,5
Moneda nacional	145 836	140 514	139 118	-7,2
Moneda extranjera	52 948	59 907	62 095	14,1
Empresas bancarias	122 134	109 244	120 680	-3,9
Banco Continental	61 833	59 073	59 871	-5,8
Banco de Crédito*	8 220	4 583	15 086	78,6
Banco Interbank	38 075	31 147	30 828	-21,2
Banco Del Trabajo	14 006	14 441	14 895	3,5
Empresas no bancarias	76 650	91 177	80 533	2,2
CRAC San Martín	44 126	47 760	45 831	1,1
CMAC Paita	12 765	12 878	13 340	1,7
CMAC Piura	11 339	20 069	21 362	83,3
Financiera Solución	8 420	10 470	-	-100,0

Fuente: Entidades financieras.

* Financiera Solución se fusionó por absorción al Banco de Crédito.

Las colocaciones reales de las empresas no bancarias crecieron 2,2 por ciento respecto a marzo 2003, mientras disminuyeron en las empresas bancarias (-3,9 por ciento), éstas no obstante, concentraban el 60 por ciento del total. En marzo se hizo efectiva la fusión por absorción de la Financiera Solución al Banco de Crédito.

Finalizado el primer trimestre, la cartera pesada totalizó S/. 14,9 millones, equivalente al 7,4 por ciento del importe bruto de colocaciones. Estuvo conformada por S/. 5,6 millones en créditos vencidos y S/. 9,3 millones en cobranza judicial. La morosidad promedio de los créditos del sistema bancario fue de 6,9 por ciento y de 8,2 por ciento en el no bancario.

2. Depósitos y obligaciones

El saldo de depósitos fue S/. 148,1 millones, con un incremento de 9,4 por ciento respecto a marzo 2003 (6,4 por ciento en términos reales), ante el aumento de la liquidez en moneda nacional (19,6 por ciento) que compensó la caída en moneda extranjera (-6,6 por ciento). Únicamente se contrajeron los depósitos de ahorro y plazo en dólares, mientras creció la liquidez en otras modalidades, especialmente depósitos a la vista en dólares cuyo saldo creció 43 por ciento, aunque sólo representó 5 por ciento de la liquidez total. En el último año, la dolarización de la liquidez disminuyó de 50,1 a 44,0 por ciento.

La liquidez de las empresas bancarias experimentó una disminución real de 5,7 por ciento, ante la disminución de saldos de todas las empresas bancarias excepto Interbank. En las empresas no bancarias creció 33,7 por ciento; particularmente se expandieron los saldos de depósitos de CMAC Piura (126,3 por ciento), CMAC Paita (66,1 por ciento) y CRAC San Martín (27,5 por ciento). Frente a marzo 2003, el sistema no bancario aumentó su participación a 38,7 por ciento, el año anterior, la misma era de 30,8 por ciento.

SAN MARTÍN: DEPÓSITOS Y OBLIGACIONES DEL SISTEMA FINANCIERO (Saldos en miles de S/.)

¡Error! Marcador no definido.	Mar. 2003	Feb. 2004	Mar. 2004	Var. % real anual
Total	135 358	153 507	148 061	6,4
Moneda nacional	67 489	89 897	82 935	19,6
Moneda extranjera	67 869	63 610	65 126	-6,6
Depósitos a la vista	27 003	38 070	34 073	22,8
Depósitos de ahorro	42 020	47 407	46 425	7,5
Depósitos a plazo	66 335	68 030	67 563	-0,9
Empresas bancarias	93 672	94 541	90 796	-5,7
Banco Continental	48 820	47 450	45 392	-9,5
Banco de Crédito*	34 371	31 806	30 559	-13,5
Banco Interbank	9 680	14 684	14 218	42,9
Banco del Trabajo	802	601	626	-24,0
Empresas no bancarias	41 685	58 966	57 265	33,7
CRAC San Martín	36 611	50 256	47 949	27,5
CMAC Paita	3 994	6 083	6 818	66,1
CMAC Piura	1 074	2 618	2 498	126,3
Financiera Solución	6	8	-	-100,0

Fuente: Entidades financieras.

* Financiera Solución se fusionó por absorción al Banco de Crédito.

1. Tasas de interés

En el periodo, la tasa de interés preferencial corporativa se mantuvo tanto en moneda nacional (3,3 por ciento) como extranjera (1,8 por ciento), en términos efectivos anuales. La tasa promedio de sobregiros en soles bajó a 61,3 por ciento, lo mismo en dólares a 21,5 por ciento. La tasa activa en moneda nacional (TAMN) volvió a subir ligeramente, pasando de 24,1 a 24,5 por ciento, también la TAMEX de 9,2 a 9,3 por ciento. La tasa pasiva en moneda nacional (TIPMN) permaneció en 2,4 por ciento, tal como en moneda extranjera (TIPMEX) que permaneció en 1,0 por ciento durante 7 meses consecutivos.

TASAS DE INTERÉS ACTIVAS Y PASIVAS PROMEDIO
(Efectivas anuales %)

Año	MONEDA NACIONAL					MONEDA EXTRANJERA				
	Sobregiro	Dcto. 1/	Preferencial 2/	TAMN	TIPMN	Sobregiro	Dcto. 3/	Preferencial 4/	TAMEX	TIPMEX
2001	82,5	20,4	11,2	25,0	7,5	21,9	11,4	5,2	12,1	3,5
2002	72,3	14,7	4,8	20,8	3,5	21,5	8,3	2,7	10,0	1,6
2003	62,7	14,2	4,1	21,0	3,1	22,1	7,9	2,0	9,7	1,1
Mar.	60,4	14,3	4,7	20,3	3,4	20,3	8,8	2,2	10,4	1,2
Abr.	60,4	13,9	4,6	20,0	3,3	20,3	9,0	2,1	10,5	1,2
May.	61,5	13,6	4,6	19,8	3,3	24,4	8,6	2,2	10,1	1,2
Jun.	72,2	14,0	4,6	20,7	3,3	23,6	7,9	2,0	9,6	1,2
Jul.	50,6	14,3	4,1	21,1	3,1	21,5	7,4	1,8	9,3	1,1
Ago.	55,6	14,4	3,7	21,6	3,0	21,3	6,9	1,8	9,0	1,1
Set.	66,8	14,3	3,5	22,0	2,9	23,5	6,9	1,7	8,9	1,0
Oct.	66,1	13,9	3,5	21,9	2,8	23,4	7,0	1,7	9,0	1,0
Nov.	66,3	14,0	3,4	22,3	2,7	23,6	7,0	1,7	9,0	1,0
Dic.	66,9	14,0	3,3	22,3	2,5	23,7	7,2	1,7	9,3	1,0
2004										
Ene.	70,5	14,5	3,3	23,7	2,5	26,8	7,3	1,7	9,4	1,0
Feb.	70,5	14,9	3,3	24,1	2,4	26,7	7,1	1,8	9,2	1,0
Mar.	61,3	14,8	3,3	24,5	2,4	21,5	7,3	1,8	9,3	1,0

TIPMN: Tasa de Interés Pasiva en Moneda Nacional.

TIPMEX: Tasa de Interés Pasiva en Moneda Extranjera.

1/ y 3/: Préstamos y descuentos hasta 360 días.

V. FINANZAS DEL GOBIERNO REGIONAL

1. Ejecución presupuestal

En marzo, los ingresos del gobierno regional de San Martín ascendieron a S/. 25,6 millones lo que representó un crecimiento de 36,5 por ciento respecto al mismo mes del 2003. También se ejecutaron gastos por S/. 23,8 millones, 31,1 por ciento más, al haberse incrementado el gasto corriente (14,2 por ciento) y principalmente el de capital (3 566 por ciento) a pesar de que este último representó sólo el 13,2 por ciento de la ejecución presupuestal de gastos.

EJECUCIÓN DE INGRESOS Y GASTOS DEL GOBIERNO REGIONAL

(Miles de S/.)

RUBRO	Mar. 2003	Mar. 2004	Ene.-mar. 2003	Ene.-mar. 2004
INGRESOS	18 733	25 569	57 116	68 945
Asignación MEF	17 569	18 582	54 762	56 620
Ingresos corrientes	531	775	1 721	2 005
Ingresos de capital	0	114	0	476
Transferencias	40	4 230	40	6 415
Financiamiento	593	1 868	593	3 429
GASTOS	18 160	23 801	56 540	66 753
Gastos corrientes	18 074	20 648	56 399	60 889
Gastos de capital	86	3 153	141	5 864
Servicio de deuda	0	0	0	0
DIFERENCIA	573	1 768	576	2 192

Fuente: Subgerencia de Presupuesto del Gobierno Regional de San Martín.

En el primer trimestre, los ingresos (S/. 68,9 millones) superaron en 20,7 por ciento a los de igual período del año anterior, al haberse incrementado tanto la asignación de recursos ordinarios (3,4 por ciento), de canon y sobrecanon (888 por ciento), lo mismo los recursos directamente recaudados (84 por ciento). Este año se obtuvieron además ingresos por operaciones de crédito externo (S/. 1,6 millones). En cuanto al gasto acumulado (S/. 66,8 millones), observó un crecimiento de 18,1 por ciento, al expandirse el gasto corriente de S/. 18,1 millones a S/. 20,6 millones (8 por ciento) y el gasto de capital de S/. 86 mil a S/. 3,2 millones (4 059 por ciento). El año anterior prácticamente no hubo inversión en la región San Martín.

2. Programa de inversiones

La ejecución mensual del Programa de Inversiones del gobierno regional de San Martín totalizó S/. 2,9 millones, mayor en 7 273 por ciento respecto a marzo 2003, cuando prácticamente la inversión fue nula, pues sólo se destinó S/. 40 mil a salud y saneamiento. Los recursos de inversión se orientaron principalmente a los sectores Educación y cultura, Agrario, Salud y saneamiento; además de Energía y recursos minerales. Cabe resaltar que la inversión acumulada ascendió a S/. 5,6 millones, de los cuales S/. 1,6 millones fueron destinados al sector Transporte, donde destacó la construcción del camino rural de Yuracyacu. Asimismo, al sector Agrario se destinaron S/. 1,5 millones, destacando el Proyecto Irrigación Progreso y Abisado; así como, recursos destinados al Proyecto Desarrollo Integral. Al sector de Educación y cultura se destinó S/. 1,4 millones, para obras en las que destacó la construcción de C.E.I 0663 - Pablo Chávez Villaverde.

EJECUCIÓN DE INVERSIONES DEL GOBIERNO REGIONAL DE SAN MARTÍN POR SECTORES (Miles de S/.)

SECTORES	Mar. 2003	Mar. 2004	Ene.-mar. 2003	Ene.-mar. 2004
TOTAL	40	2 949	40	5 592
Administración y Planeamiento	0	245	0	618
Agraria	0	672	0	1 468
Asistencia y Previsión Social	0	20	0	20
Comunicaciones	0	0	0	0
Educación y Cultura	0	1 314	0	1 357
Energía y Recursos Minerales	0	204	0	243
Industria, Comercio y Servicios	0	5	0	5
Pesca	0	0	0	0
Salud y Saneamiento	40	300	40	300
Transporte	0	189	0	1 581
Vivienda y Desarrollo Urbano	0	0	0	0

Fuente: Subgerencia de Presupuesto del Gobierno Regional de San Martín.

Iquitos, mayo de 2004

Cuadro N° 01

SAN MARTIN: ÍNDICE DE PRECIOS AL CONSUMIDOR DE LA CIUDAD DE MOYOBAMBA

(Base 1994=100)

	Ponderado	2003										2004			Variación Porcentual		
		Mar.	Abr.	May.	Jun.	Jul.	Ago.	Set	Oct	Nov.	Dic.	Ene.	Feb.	Mar	Mensual	Acumulada	Anual
Índice General	100,00	135,73	136,25	135,45	135,18	134,60	135,07	134,77	134,57	134,82	135,31	136,31	137,53	139,04	1,10	2,76	2,44
Alimentos y bebidas	55,23	124,72	124,94	124,11	123,51	123,00	123,99	123,25	123,02	123,62	124,20	125,53	127,83	130,43	2,03	5,01	4,58
Vestido y Calzado	7,66	138,80	138,81	138,81	138,81	138,81	138,81	138,81	138,81	138,81	138,81	138,81	138,81	138,81	0,00	0,00	0,00
Alq. Vivienda, Comb. Electricidad.	13,53	158,93	158,22	158,08	159,47	157,45	157,23	158,07	157,69	157,62	157,99	160,51	160,33	160,50	0,11	1,59	0,99
Muebles, Ens. y Manten. De Viv.	5,75	145,84	145,84	145,84	145,84	145,84	145,23	145,13	145,05	144,21	143,41	143,41	142,53	142,53	0,00	-0,62	-2,27
Cuidados y Cons. de Salud	1,82	167,67	167,67	167,67	167,67	167,67	167,67	167,67	167,67	167,67	167,67	167,67	167,67	167,67	0,00	0,00	0,00
Transportes y Comunic.	6,48	125,53	132,76	127,26	125,10	125,05	125,00	125,05	124,37	124,08	126,51	124,68	124,77	124,99	0,18	-1,20	-0,43
Esparc. Div. Serv. Cult.	3,49	171,12	171,12	171,12	171,12	171,12	171,12	171,12	172,18	172,18	172,18	173,51	174,02	175,23	0,70	1,77	2,40
Otros Bienes y Servicios	6,05	151,79	152,29	152,83	153,02	152,64	152,49	152,49	152,29	152,29	152,29	152,29	152,29	152,29	0,00	0,00	0,33

Fuente: Insituto Nacional de Estadística e Informática - INEI Moyobamba

Cuadro N° 02

TIPO DE CAMBIO

(nuevos soles por US dólares)

	PROMEDIO	2003										PROMEDIO	2004			PROMEDIO
	2002	Mar.	Abr.	May.	Jun.	Jul	Ago.	Set.	Oct.	Nov.	Dic	2003	Ene.	Feb.	Mar.	2004
PROMEDIO DEL PERIODO BANCARIO 1/																
COMPRA	3,515	3,478	3,464	3,48	3,478	3,471	3,480	3,480	3,478	3,477	3,471	3,478	3,467	3,483	3,464	3,471
VENTA	3,518	3,480	3,465	3,482	3,480	3,472	3,481	3,482	3,479	3,478	3,472	3,479	3,468	3,484	3,466	3,473
PROMEDIO	3,517	3,479	3,465	3,481	3,479	3,471	3,480	3,481	3,478	3,478	3,471	3,478	3,467	3,484	3,465	3,472
INFORMAL																
COMPRA	3,513	3,476	3,463	3,476	3,475	3,469	3,476	3,476	3,473	3,471	3,472	3,475	3,464	3,477	3,461	3,467
VENTA	3,517	3,479	3,466	3,479	3,478	3,472	3,479	3,479	3,475	3,474	3,475	3,478	3,467	3,480	3,464	3,470
PROMEDIO	3,515	3,477	3,464	3,478	3,477	3,471	3,478	3,477	3,474	3,473	3,474	3,477	3,466	3,478	3,463	3,469
FIN DEL PERIODO BANCARIO 1/																
COMPRA	3,518	3,472	3,461	3,494	3,469	3,472	3,479	3,482	3,472	3,479	3,461	3,475	3,498	3,472	3,459	3,476
VENTA	3,520	3,475	3,463	3,496	3,472	3,473	3,481	3,483	3,473	3,481	3,464	3,477	3,500	3,473	3,461	3,478
PROMEDIO	3,531	3,474	3,462	3,495	3,471	3,473	3,480	3,483	3,473	3,480	3,463	3,477	3,499	3,473	3,460	3,477
INFORMAL																
COMPRA	3,516	3,470	3,460	3,489	3,466	3,471	3,476	3,477	3,466	3,474	3,474	3,473	3,488	3,468	3,457	3,471
VENTA	3,519	3,473	3,463	3,492	3,469	3,474	3,479	3,480	3,469	3,477	3,477	3,476	3,492	3,471	3,460	3,474
PROMEDIO	3,518	3,472	3,461	3,491	3,467	3,473	3,478	3,478	3,475	3,476	3,476	3,475	3,490	3,469	3,459	3,473

1/ Correspondiente a la cotización del mercado libre publicado por la Superintendencia de Banca y Seguros

CUADRO N° 03

SAN MARTÍN: PRODUCCIÓN AGROPECUARIA 2003-2004 (T.M.) 1/

(VBP y toneladas métricas)

	2003										TOTAL 2 003	2004			Var.% 2004/2003	
	Mar.	Abr.	May.	Jun.	Jul.	Ago.	Set.	Oct.	Nov.	Dic.		Ene.	Feb	Mar	Mar.	Ene. - Mar.
I. TOTAL AGROPECUARIO 2/	37 005	55 299	56 321	57 129	64 838	39 188	31 296	26 572	26 324	25 757	499 176	46 235	55 071	39 287	6,2	20,7
A. AGRÍCOLA 2/	31 939	50 257	51 397	51 630	59 637	33 946	25 832	21 259	21 475	19 092	436 105	40 782	49 457	33 176	3,9	21,5
Arroz Cáscara	20 598	26 696	19 766	29 974	36 084	16 521	15 391	14 241	15 054	9 351	267 709	60 708	37 314	15 630	-24,1	34,3
Frijol G.S.	50	10	165	77	58	163	651	150	0	0	1 625	114	22	75	51,5	-40,1
Frijol Chiclayo	118	123	137	83	176	180	99	32	0	0	1 405	309	120	96	-19,3	-9,0
Plátano	23 547	22 475	23 818	23 978	23 502	22 829	23 560	23 706	23 409	23 262	280 991	20 177	21 807	21 680	-7,9	-9,6
Yuca	3 083	3 872	3 129	2 785	3 296	3 554	2 947	3 230	3 408	3 449	39 566	3 688	3 573	4 019	30,4	14,0
Limón Sutil	516	628	613	490	402	302	208	153	115	108	4 371	265	343	379	-26,5	-26,9
Limón dulce	26	31	30	25	26	24	17	15	10	10	251	2	14	28	9,8	-31,6
Naranja	1 542	1 665	1 946	1 965	2 163	2 105	1 902	889	273	185	16 894	543	1 791	1 562	1,3	2,4
Papaya	3 451	3 540	3 443	3 510	3 012	3 352	3 666	3 577	3 184	3 059	40 382	2 681	3 219	3 272	-5,2	-8,6
Mandarina	110	205	195	200	203	147	115	99	20	17	1 396	0	0	116	5,5	-40,8
Mango	0		0	0	0	0	0	325	1 490	1 561	3 692	413	25	0	-	38,6
Piña	0		0	0	0	20	464	2 126	3 622	2 124	9 131	603	43	0	-	-16,6
Sacha papa	9	9	10	10	5	5	10	10	10	9	106	14	9	9	0,0	0,0
Palto	104	82	63	43	40	31	40	52	87	52	819	47	82	52	-50,0	-45,2
Cocotero	797	1 075	955	941	1 002	962	1 238	1 157	1 144	1 111	11 883	872	918	833	4,5	14,1
Tomate	161	127	161	222	202	205	229	196	34		2 403	866	223	240	49,1	29,4
Vid	90	89	79	90	102	104	99	51	62	70	984	81	119	66	-26,6	11,4
Maní	13	16	34	35	46	21	43	37	0	0	371	44	10	21	57,7	-46,6
Pijuayo	2 696	2 586	2 396	11	0	0	0	0	0	0	10 647	3 420	3 551	3 728	38,3	89,2
Caña Azúcar	9 641	11 119	12 241	12 388	12 100	12 358	12 879	12 482	12 204	11 817	140 112	11 233	12 153	11 884	23,3	15,5
Maíz Amarillo Duro	9 885	22 490	298	702	39 583	17 905	801	362	520	1 047	129 021	10 902	47 653	16 804	70,0	66,3
Palma Aceitera	12 432	10 394	11 848	11 968	12 554	11 816	12 896	13 231	15 705	17 980	155 369	13 279	13 233	11 675	-6,1	3,3
Cacao	120	178	228	501	360	250	225	170	126	85	2 497	150	211	181	51,1	44,1
Café	1 527	5 285	9 108	7 935	4 764	1 369	303	20	0	0	30 768	0	414	1 802	18,0	11,6
Soya	5	5	6	7	6	8	6	12	0	0	82	23	9	8	60,0	21,2
Camucamu	0		0	300	800	316	0	0	0	0	1 416	0	0	0	-	-
Algodón	0		0	12	358	1 225	2 247	476	0	0	4 318	0	0	0	-	-
Tabaco	0		150	0	0	0	0	0	0	0	150	0	0	0	-	-
OTROS CULTIVOS	11 705	6 273	3 141	2 742	1 640	1 760	1 502	1 359	1 249	1 189	48 401	7 440	9 353	8 348	-28,7	-8,7
B. PECUARIO 2/	5 066	5 042	4 925	5 500	5 201	5 241	5 464	5 312	4 849	6 665	63 071	5 452	5 614	6 111	20,6	15,5
B.1. CARNE (T.M.)	1 358	1 340	1 297	1 472	1 372	1 312	1 393	1 350	1 256	1 747	16 496	1 380	1 414	1 593	17,4	10,9
Aves	853	839	794	966	880	796	873	848	731	1 115	10 286	811	836	985	15,5	7,6
Porcino	193	189	198	198	194	208	207	201	186	261	2 416	219	212	229	18,7	14,6
Vacuno	305	305	299	302	293	302	308	295	328	362	3 703	344	361	375	22,8	18,8
Ovino	7	7	6	6	5	6	6	6	11	9	90	6	6	6	-23,0	-39,0
B.2. LECHE	515	612	513	545	537	763	747	752	568	774	7 470	796	884	844	63,8	52,1
B.3. HUEVOS	184	176	208	214	224	275	263	258	214	284	2 658	257	258	234	27,1	38,2

Fuente: Oficina de Información Agraria - San Martín

1/ Preliminar

2/ Valor Bruto de la Producción a precios de 1994

Cuadro N° 04

SAN MARTÍN : PRODUCCIÓN DE OTROS CULTIVOS (T.M.) 1/

(VBP y toneladas métricas)

	2003										TOTAL 2 003	2004			Var.% 2004/2003	
	Mar.	Abr.	May.	Jun.	Jul.	Ago.	Set.	Oct.	Nov.	Dic.		Ene.	Feb	Mar	Mar.	Ene. - Mar.
Total 2/	<u>1 916</u>	<u>837</u>	<u>278</u>	<u>244</u>	<u>150</u>	<u>130</u>	<u>104</u>	<u>108</u>	<u>82</u>	<u>73</u>	<u>6 630</u>	<u>1 174</u>	<u>1 476</u>	<u>1 349</u>	<u>-29,6</u>	<u>-13,5</u>
Aguaje	2 584	2 403	2 319	2 048	1 156	1 455	1 284	1 086	1 096	1 087	19 728	2 189	2 300	1 951	-24,5	11,1
Anona	86	77	48	8	1	0	0	0	0	0	269	4	8	49	-43,0	-54,8
Caimito	1 281	17	1	0	0	2	10	10	7	5	3 252	864	592	705	-45,0	-32,5
Cerezo	45	30	47	94	20	0	0	2	2	2	354	35	35	51	14,2	-22,7
Chirimoya	38	34	24	10	7	0	0	0	0	0	195	28	27	15	-60,5	-42,2
Ciruela	102	34	10	8	4	1	0	0	0	1	430	150	101	51	-50,2	-18,8
Cocona	109	83	176	170	85	83	79	62	54	56	1 196	48	58	62	-42,9	-51,8
Col o repollo	11	11	14	16	29	19	6	31	12	6	204	26	25	20	81,8	18,3
Guayabo	91	85	67	28	7	2	12	16	4	2	403	45	53	81	-11,0	-0,6
Humarí	341	228	108	77	0	0	0	0	0	0	1 055	199	186	322	-5,6	10,1
Lima	13	15	15	15	17	16	15	14	11	12	168	5	7	7	-44,0	-51,9
Maracuyá	6	5	3	5	5	7	2	2	1	1	46	9	14	9	40,6	130,2
Marañón	71	89	58	60	17	9	29	39	19	2	402	4	4	2	-97,2	-87,5
Pacae	4 975	2 489	16	0	0	0	30	25	20	0	14 835	3 013	4 759	4 274	-14,1	-1,7
Pepino	0	0	0	6	6	24	0	12	0	0	72	20	10	10	-	66,7
Pomarrosa	788	157	66	0	0	0	0	26	13	6	1 321	75	60	17	-97,8	-85,6
Rábano	0	0	0	0	0	0	0	10	0	0	10	0	0	0	-	-
Taperiba	104	156	142	169	257	114	8	5	0	0	1 021	49	40	6	-94,2	-44,1
Toronja	16	24	28	28	29	29	28	19	11	10	251	7	9	25	61,3	-11,8
Zapote	1 046	336	0	0	0	0	0	0	0	0	3 190	671	1 065	691	-33,9	-15,0

Fuente: Oficina de Información Agraria - San Martín

1/ Preliminar

2/ Valor Bruto de la Producción a precios de 1994

Cuadro N° 05

SAN MARTÍN: SIEMBRAS DE PRINCIPALES CULTIVOS POR CAMPAÑA

(Hectáreas)

	2002-2003					CAMPAÑA 2002-2003	2003-2004								VAR. %	
	Mar.	Abr.	May.	Jun.	Jul.		Ago.	Set.	Oct.	Nov.	Dic.	Ene.	Feb.	Mar.	Mar.	Ago.-Mar.
A. AGRÍCOLA	15 239	4 294	3 482	4 487	4 702	116 672	10 747	29 978	12 891	3 461	4 118	7 503	26 242	28 696	88,3	24,0
Arroz Cáscara	5 714	2 506	2 333	2 785	3 340	42 276	4 788	8 064	3 686	2 372	3 110	4 181	6 296	11 774	106,1	41,4
Frijol G.S.	82	56	181	654	135	1 633	50	51	12	14	77	401	443	177	115,2	101,6
Frijol Chiclayo	119	111	139	191	113	1 520	94	108	117	104	109	95	140	167	39,9	-3,6
Plátano	175	185	172	139	119	2 275	179	178	227	186	141	138	175	140	-20,0	-17,8
Yuca	199	224	213	257	302	3 188	523	446	415	318	311	245	249	257	29,5	25,9
Limón Sutil	2	1	0	1	0	5	0	0	2	1	0	0	4	8	275,0	480,0
Naranja	12	8	6	3	2	43	3	1	13	7	11	9	11	13	8,3	183,3
Papaya	38	45	77	62	36	682	44	52	75	98	60	57	92	61	60,5	16,4
Piña	0	31	34	0	4	160	13	5	11	11	12	3	12	10	-	-14,9
Sacha papa	2	1	1	1	2	14	1	2	1	1	1	1	1	2	0,0	5,6
Palto	0	0	0	0	0	0	0	0	0	1	1	0	0	0	-	-
Cocotero	0	0	0	0	0	2	2	0	0	1	0	0	0	0	-	25,0
Tomate	25	20	23	19	22	243	38	27	26	23	22	21	23	27	8,1	29,8
Vid	1	0	1	0	1	25	0	0	0	0	0	3	2	3	500,0	-66,0
Maní	45	36	20	42	39	371	14	23	7	10	35	57	39	50	12,4	0,0
Caña Azúcar	20	27	11	16	37	243	9	13	28	19	19	37	53	48	146,2	47,7
Maíz Amarillo Duro	8 084	373	166	263	483	59 164	4 939	20 956	7 887	224	117	1 230	16 402	14 744	82,4	14,9
Palma Aceitera	0	370	0	0	0	370	0	0	320	0	0	0	0	0	-	-
Cacao	119	67	65	33	32	393	29	31	43	50	63	58	43	89	-25,6	104,0
Café	16	37	32	5	17	174	6	10	9	10	10	37	105	108	575,0	255,4
Soya	7	5	7	7	15	82	10	9	4	9	8	7	8	7	0,0	29,2
Algodón	561	182	0	0	0	3 633	0	0	0	0	0	911	2 121	1 009	79,9	17,1
Tabaco	0	0	0	0	0	100	0	0	0	0	0	0	0	0	-	-100,0
OTROS	20	10	2	11	7	80	5	3	9	5	13	13	23	4	-80,0	50,5

Fuente: Oficina de Información Agraria - San Martín

1/ Preliminar

Cuadro N° 06

SAN MARTÍN: SIEMBRAS DE OTROS CULTIVOS POR CAMPAÑA 1/

(Hectáreas)

	2002-2003					CAMPAÑA 2002-2003	2003-2004								VAR. %	
	Mar.	Abr.	May.	Jun.	Jul.		Ago.	Set.	Oct.	Nov.	Dic.	Ene.	Feb	Mar	Mar.	Ago.-Mar.
Total	<u>20</u>	<u>10</u>	<u>2</u>	<u>11</u>	<u>7</u>	<u>80</u>	<u>5</u>	<u>3</u>	<u>9</u>	<u>5</u>	<u>13</u>	<u>13</u>	<u>23</u>	<u>4</u>	<u>-80,0</u>	<u>50,5</u>
Cocona	0	0	0	0	0	0	0	0	0	1	0	4	3	0	-	-
Col o repollo	4	6	2	1	3	35	3	3	3	1	2	2	3	2	-50,0	-15,6
Guayabo	0	0	0	0	0	0	0	0	0	1	3	0	4	0	-	-
Maracuyá	0	0	0	0	0	0	0	0	0	0	1	0	0	0	-	-
Marañón	0	0	0	10	0	15	0	0	0	0	0	0	0	0	-	-100,0
Pacae	14	2	0	0	0	16	0	0	4	1	7	4	11	2	-85,7	107,1
Pepino	2	2	0	0	2	12	2	0	2	1	0	1	0	0	-100,0	-25,0
Pomarrosa	0	0	0	0	0	0	0	0	0	0	0	2	2	0	-	-
Rábano	0	0	0	0	2	2	0	0	0	0	0	0	0	0	-	-

Fuente: Oficina de Información Agraria de San Martín

1/ Preliminar

Cuadro N° 07

SAN MARTÍN: INDICADORES DEL SECTOR PESCA 2003-2004

(Toneladas métricas)

	2003										TOTAL 2 003	2004			Var.% 2004/2003	
	Mar.	Abr.	May.	Jun.	Jul.	Ago.	Set.	Oct.	Nov.	Dic.		Ene.	Feb	Mar	Mar.	Ene. - Mar.
TOTAL	<u>157</u>	<u>169</u>	<u>238</u>	<u>207</u>	<u>211</u>	<u>211</u>	<u>236</u>	<u>201</u>	<u>184</u>	<u>168</u>	<u>2 274</u>	<u>180</u>	<u>177</u>	<u>190</u>	<u>21,0</u>	<u>21,8</u>
INGRESO OTROS DPTOS.	<u>146</u>	<u>156</u>	<u>228</u>	<u>194</u>	<u>198</u>	<u>180</u>	<u>225</u>	<u>191</u>	<u>173</u>	<u>151</u>	<u>2 120</u>	<u>169</u>	<u>161</u>	<u>184</u>	<u>26,0</u>	<u>21,2</u>
Fresco	68	81	94	78	99	99	110	94	95	66	993	78	66	76	11,8	24,3
Salpreso	16	20	58	30	37	29	22	24	23	21	296	20	20	32	100,0	125,0
Seco-Salado	62	55	76	86	62	52	82	73	55	64	820	71	75	76	22,6	3,3
PRODUCCIÓN INTERNA	<u>11</u>	<u>13</u>	<u>10</u>	<u>13</u>	<u>13</u>	<u>31</u>	<u>11</u>	<u>10</u>	<u>11</u>	<u>17</u>	<u>154</u>	<u>11</u>	<u>16</u>	<u>6</u>	<u>-45,5</u>	<u>32,0</u>
Fresco	11	13	10	13	13	31	11	10	11	17	154	11	16	6	-45,5	32,0

Fuente: Dirección Regional de Pesquería de San Martín

Cuadro N° 08

SAN MARTÍN : PRODUCCIÓN DE MADERA ROLLIZA 2003-2004 1/

(Metros cúbicos)

	2003										TOTAL 2 003	2004			Var.% 2004/2003	
	Mar.	Abr.	May.	Jun.	Jul.	Ago.	Set.	Oct.	Nov.	Dic.		Ene.	Feb	Mar	Mar.	Ene. - Mar.
TOTAL	4 613	3 364	4 046	4 237	3 824	5 988	7 390	7 867	5 967	7 218	62 867	4 856	6 534	7 242	57,0	43,7
Alfaro	64	0	79	77	52	92	39	159	149	14	866	0	18	16	-74,6	-83,2
Ana Caspi	0	0	0	0	2	0	0	0	0	0	2	0	0	0	-	-
Azúfre	0	0	0	0	0	0	0	0	13	0	13	0	0	5	-	-
Bolaina	0	17	37	7	0	40	48	0	64	78	378	0	48	0	-	-45,6
Caoba	598	89	170	23	134	56	239	374	158	14	2 216	34	95	0	-100,0	-86,5
Capiroña	0	7	0	19	8	0	9	0	0	14	58	34	30	9	-	-
Catahua	115	23	50	0	0	0	35	12	30	41	391	19	71	0	-100,0	-55,1
Cedro	213	102	145	73	56	33	109	95	0	94	1 083	158	182	32	-85,0	-1,0
Cedro huasca	264	156	415	149	391	239	129	0	382	320	2 943	482	535	610	131,5	113,0
Copaiba	0	0	36	7	27	16	17	11	1 040	23	1 191	5	31	19	-	289,7
Copal	0	0	0	102	0	0	0	0	0	0	102	0	0	0	-	-
Cumala	115	60	91	341	196	220	228	197	174	426	2 524	366	160	175	52,3	18,8
Estoraque	829	893	1 401	393	834	1 030	1 007	1 458	949	1 895	12 296	1 216	2 142	2 719	228,2	149,4
Huayruro	0	55	5	51	21	21	0	0	0	0	154	0	88	14	-	-
Ishpingo	77	138	191	188	189	145	145	144	133	59	1 595	124	89	83	8,6	13,0
Leche Caspi	0	0	0	0	0	0	0	0	0	0	23	0	16	0	-	-27,9
Manchinga	0	0	23	249	20	0	91	41	35	0	466	10	87	40	-	1 902,2
Marupa	0	14	7	1 400	4	23	0	7	0	9	1 464	65	15	23	-	-
Mashonaste	0	0	31	0	0	0	0	0	0	0	31	0	0	7	-	-
Moena	345	289	352	168	209	412	385	474	527	440	4 400	281	445	287	-16,7	-11,3
Papelilo Caspi	0	82	40	13	3	110	74	0	0	0	481	20	26	9	-	-65,1
Pashaco	0	0	2	0	0	42	0	4	19	30	97	90	86	51	-	-
Pumaquiro	0	0	0	0	0	0	0	0	0	0	68	41	0	9	-	-27,5
Quina Quina	0	50	0	0	0	0	33	0	0	0	260	0	0	7	-	-96,0
Quinilla	0	119	0	0	45	0	57	93	0	182	565	89	0	83	-	146,6
Rifari	0	0	0	7	19	0	0	0	0	0	26	0	4	0	-	-
Sapote	31	0	0	0	0	104	0	24	61	0	234	38	0	0	-100,0	-14,6
Tornillo	1 859	1 094	907	794	1 285	2 894	4 013	3 678	1 755	2 500	23 860	1 030	1 669	2 159	16,1	-1,7
Otros	103	176	64	175	329	511	733	1 095	477	1 080	5 080	754	696	885	760,9	429,7

Fuente: Oficina Regional de Recursos Naturales de San Martín

1/ Preliminar

Cuadro N° 09

SAN MARTIN : PRODUCCIÓN DE MADERA ASERRADA 2003-2004 1/

(Metros cúbicos)

	2003										TOTAL 2 003	2004			Var.% 2004/2003	
	Mar.	Abr.	May.	Jun.	Jul.	Ago.	Set.	Oct.	Nov.	Dic.		Ene.	Feb	Mar	Mar.	Ene. - Mar.
TOTAL	2 650	1 694	2 270	1 555	2 038	3 535	4 015	4 028	2 984	4 154	33 617	2 522	3 502	3 927	48,2	35,5
Alfaro	37	0	45	41	27	53	20	83	77	15	469	13	15	8	-77,1	-65,7
Ana Caspi	0	0	0	0	1	0	0	0	0	0	1	0	0	0	-	-
Azúfre	0	0	0	0	0	0	0	0	6	0	7	0	0	2	-	44,1
Bolaina	0	0	19	0	0	18	21	0	33	21	148	0	25	0	-	-32,4
Caoba	394	50	88	12	65	29	124	194	82	26	1 363	18	49	0	-100,0	-90,3
Capirona	0	4	0	11	4	0	5	0	0	8	41	14	15	5	-	252,2
Catahua	59	12	26	0	0	0	35	5	15	21	218	10	40	0	-100,0	-51,1
Cedro	154	51	75	30	31	18	56	50	0	68	618	0	4	17	-89,2	-91,5
Cedro huasca	157	81	214	175	205	131	67	251	222	173	1 956	198	254	270	72,0	65,0
Copaiba	2	0	19	4	10	11	9	5	18	19	96	2	16	10	470,8	1 522,7
Cumala	60	31	47	176	102	127	126	103	174	222	1 415	195	87	91	52,5	21,5
Estoraque	461	210	821	346	501	504	593	772	465	1 305	6 841	692	1 181	1 581	243,0	160,9
Huayruro	0	29	3	24	11	11	0	0	0	0	78	0	45	7	-	-
Ishpingo	45	85	150	123	98	74	75	74	40	40	909	50	45	56	25,4	1,2
Leche Caspi	0	205	0	0	0	0	0	0	0	0	217	0	9	0	-	-20,9
Manchinga	0	0	12	2	10	0	47	21	8	0	104	5	45	18	-	1 826,5
Marupa	0	7	4	1	2	15	0	4	0	5	37	26	14	12	-	-
Mashonaste	0	0	16	0	0	0	0	0	0	0	16	0	0	4	-	-
Moena	186	129	187	88	109	215	235	254	287	238	2 355	147	214	153	-18,0	-16,3
Papelillo Caspi	0	25	21	7	1	57	38	0	0	0	215	10	17	5	-	-51,1
Pashaco	0	0	1	0	0	22	0	2	19	16	59	46	52	26	-	-
Pumaquiro	0	0	0	0	0	0	0	0	0	0	35	21	0	4	-	-27,5
Quina Quina	0	17	0	0	0	0	17	0	0	0	109	0	0	4	-	-95,1
Quinilla	0	54	0	0	24	0	29	48	0	33	189	43	0	14	-	-
Rifari	0	0	0	4	10	0	0	0	0	0	14	0	2	0	-	-
Riñón de Huangana	0	0	0	0	0	0	0	0	0	0	7	0	0	0	-	-100,0
Tornillo	1 068	627	490	414	659	1 432	2 145	1 988	1 115	1 448	13 250	547	936	1 238	15,9	-7,2
Sapote	0	0	0	0	0	54	0	12	61	0	128	20	0	0	-	-
Otros	28	76	33	95	168	766	373	163	363	497	2 723	463	435	402	1 323,2	587,6

Fuente: Oficina Regional de Recursos Naturales de San Martin

1/ Preliminar

Cuadro N° 10

SAN MARTÍN: INDICADORES DE LA PRODUCCIÓN INDUSTRIAL 2003-2004

	2003										TOTAL 2003	2004			Var.% 2004/2003	
	Mar.	Abr.	May.	Jun.	Jul.	Ago.	Set.	Oct.	Nov.	Dic.		Ene.	Feb.	Mar.	Mar..	Ene.-Mar.
Manteca de palma (t.m.)	1 576	1 369	1 501	1 308	1 387	1 575	1 587	1 238	903	1 508	16 120	1 392	1 516	1 972	25,1	30,3
Aceites de palma (t.m.)	1 398	1 342	1 381	1 377	1 692	1 601	1 918	1 038	1 201	1 709	16 801	1 883	1 976	1 996	42,8	65,3
Jabones (t.m)	169	160	155	152	166	204	178	157	125	211	1 870	128	91	268	58,6	34,4
Conservas de palmito (t.m.)	12	7	0	0	0	0	0	0	0	0	27	0	0	0	-100,0	-100,0
Cemento(t.m.)	10 165	7 825	7 573	7 725	8 735	11 270	14 381	10 517	9 224	8 572	112 859	10 940	12 905	11 012	8,3	28,9
Madera aserrada (m3)	2 650	1 694	2 270	1 555	2 038	3 031	4 015	4 194	2 984	4 154	33 278	2 522	3 502	3 927	48,2	35,5
Parquet (m3)	42	107	45	0	0	0	86	43	0	58	513	72	0	47	11,9	-31,6

Fuente: Empresas Industriales seleccionadas - INRENA.

Cuadro N° 11

**SAN MARTÍN : ARRIBOS Y PERNOCTACIONES A LOS ESTABLECIMIENTOS DE HOSPEDAJE DE SAN MARTÍN
(Número de turistas)**

	2003										TOTAL 2003	2004			Var.% 2004/2003	
	Mar.	Abr.	May.	Jun.	Jul.	Ago.	Set.	Oct.	Nov.	Dic.		Ene.	Feb.	Mar.	Mar.	Ene. - Mar.
<u>ARRIBOS</u>	<u>12 813</u>	<u>11 077</u>	<u>10 699</u>	<u>11 334</u>	<u>14 092</u>	<u>15 722</u>	<u>13 473</u>	<u>14 960</u>	<u>14 060</u>	<u>12 512</u>	<u>150 870</u>	<u>13 761</u>	<u>14 492</u>	<u>14 402</u>	<u>12,4</u>	<u>29,5</u>
Nacionales	12 557	10 816	10 611	11 154	13 640	15 328	13 267	14 726	13 771	12 277	147 847	13 541	14 139	14 118	12,4	29,6
Extranjeros	256	261	88	180	452	394	206	234	289	235	3 023	220	353	284	10,9	25,3
<u>PERNOCTACIONES</u>	<u>18 501</u>	<u>18 121</u>	<u>16 112</u>	<u>17 985</u>	<u>20 869</u>	<u>23 548</u>	<u>19 387</u>	<u>23 322</u>	<u>20 298</u>	<u>18 878</u>	<u>228 389</u>	<u>20 505</u>	<u>20 953</u>	<u>21 053</u>	<u>13,8</u>	<u>25,4</u>
Nacionales	17 640	17 383	15 552	17 563	19 896	22 480	18 929	22 619	19 503	18 279	220 194	20 025	20 137	20 340	15,3	26,1
Extranjeros	861	738	560	422	973	1 068	458	703	795	599	8 195	480	816	713	-17,2	6,9

Fuente: Dirección Regional de Turismo de San Martín

Cuadro N° 12

SAN MARTÍN: RECAUDACIÓN TRIBUTARIA 2003-2004

(Miles de nuevos soles)

	2003										TOTAL 2003	2004			Var.% 2004/2003	
	Mar.	Abr.	May.	Jun.	Jul.	Ago.	Set.	Oct.	Nov.	Dic.		Ene.	Feb	Mar.	Mar.	Ene.-Mar.
<u>TOTAL RECAUDACIÓN</u>	<u>3 239</u>	<u>3 819</u>	<u>3 050</u>	<u>2 596</u>	<u>2 841</u>	<u>2 746</u>	<u>2 616</u>	<u>2 958</u>	<u>3 045</u>	<u>2 948</u>	<u>35 347</u>	<u>3 038</u>	<u>3 079</u>	<u>3 476</u>	<u>7,3</u>	<u>9,9</u>
<u>Ingresos Tributarios</u>	<u>3 161</u>	<u>3 743</u>	<u>2 978</u>	<u>2 542</u>	<u>2 788</u>	<u>2 700</u>	<u>2 573</u>	<u>2 908</u>	<u>2 988</u>	<u>2 901</u>	<u>34 710</u>	<u>3 007</u>	<u>3 017</u>	<u>3 430</u>	<u>8,5</u>	<u>10,1</u>
Imp. a la Renta	1 781	2 454	1 740	1 497	1 677	1 755	1 567	1 728	1 649	1 637	21 083	2 030	1 768	2 055	15,4	8,8
Imp. a las importaciones	9	9	23	12	9	11	12	7	10	1	116	1	4	1	-88,9	-72,7
<u>Imp. General a las Ventas</u>	<u>1 025</u>	<u>746</u>	<u>845</u>	<u>704</u>	<u>469</u>	<u>608</u>	<u>691</u>	<u>804</u>	<u>1 004</u>	<u>843</u>	<u>8 900</u>	<u>688</u>	<u>847</u>	<u>986</u>	<u>-3,8</u>	<u>15,3</u>
-Interno	1 005	745	830	703	442	607	663	804	989	843	8 788	688	846	986	-1,9	16,6
-Importaciones	18	1	13	1	24	1	25	0	13	0	100	0	1	0	-100,0	-95,5
-Promoción Municipal	2	0	2	0	3	0	3	0	2	0	12	0	0	0	-100,0	-100,0
Imp. Select. al Consumo	0	0	0	0	0	0	0	0	0	0	0	0	0	0	-	-
Otros ingresos tributarios	346	534	370	329	633	326	303	369	325	420	4 611	288	398	388	12,1	7,2
<u>Ingresos No Tributarios</u>	<u>78</u>	<u>76</u>	<u>72</u>	<u>54</u>	<u>53</u>	<u>46</u>	<u>43</u>	<u>50</u>	<u>57</u>	<u>47</u>	<u>637</u>	<u>31</u>	<u>62</u>	<u>46</u>	<u>-41,0</u>	<u>0,0</u>

Fuente: SUNAT- Aduanas

Cuadro N° 13

SAN MARTÍN: SALDOS DE DEPÓSITOS DEL SISTEMA FINANCIERO POR ENTIDAD 2003-2004

(Miles de nuevos soles)

	2003										2004			Var %	
	Mar.	Abr.	May.	Jun.	Jul.	Ago.	Set.	Oct.	Nov.	Dic.	Ene.	Feb.	Mar.	Mes	Anual
TOTAL SISTEMA FINANCIERO	135 358	131 786	140 388	139 058	146 118	142 452	141 826	144 187	145 785	158 030	155 634	153 507	148 061	-3,5	9,4
A. EMPR. BANCARIAS	93 672	90 153	97 163	94 358	98 205	93 198	91 051	91 913	91 100	100 618	97 662	94 541	90 796	-4,0	-3,1
Continental	48 820	45 706	48 916	47 038	48 106	44 832	44 040	44 701	45 196	49 817	49 189	47 450	45 392	-4,3	-7,0
Crédito*	34 371	34 041	34 980	34 313	36 650	33 534	32 104	33 733	31 912	35 396	33 671	31 806	30 559	-3,9	-11,1
Interbank	9 680	9 552	12 698	12 456	12 685	14 097	14 175	12 814	13 132	14 804	14 179	14 684	14 218	-3,2	46,9
Trabajo	802	854	569	552	764	734	733	665	859	600	622	601	626	4,1	-21,9
B. EMPR. NO BANCARIAS	41 685	41 633	43 225	44 700	47 913	49 254	50 775	52 275	54 685	57 412	57 971	58 966	57 265	-2,9	37,4
C.R.A.C. San Martín	36 611	36 019	37 100	38 429	41 077	42 183	42 852	43 885	46 201	47 570	49 315	50 256	47 949	-4,6	31,0
C.M.A.C. Paita	3 994	4 270	4 673	4 666	5 003	5 112	5 548	5 939	5 719	6 678	5 767	6 083	6 818	12,1	70,7
C.M.A.C. Piura	1 074	1 338	1 445	1 600	1 822	1 951	2 368	2 443	2 759	3 152	2 884	2 618	2 498	-4,6	132,6
Financiera Solución*	6	6	7	5	11	8	7	8	6	12	6	8	0	-100,0	-100,0

Fuente: Instituciones Financieras

* Financiera Solución se fusionó por absorción al Bancó de Crédito

Cuadro N° 14

SAN MARTÍN: SALDO DE DEPÓSITOS DEL SISTEMA FINANCIERO SEGÚN MODALIDAD 2003-2004

(Miles de nuevos soles)

	2003										2004			Var %	
	Mar.	Abr.	May.	Jun.	Jul.	Ago.	Set.	Oct.	Nov.	Dic.	Ene.	Feb.	Mar.	Mes	Anual
TOTAL DEPÓSITOS	<u>135 358</u>	<u>131 786</u>	<u>140 388</u>	<u>139 058</u>	<u>146 118</u>	<u>142 452</u>	<u>141 826</u>	<u>144 187</u>	<u>145 785</u>	<u>158 030</u>	<u>155 634</u>	<u>153 507</u>	<u>148 061</u>	<u>-3,5</u>	<u>9,4</u>
A. DEPÓSITOS A LA VISTA	<u>27 003</u>	<u>26 203</u>	<u>29 362</u>	<u>29 035</u>	<u>31 502</u>	<u>30 167</u>	<u>27 715</u>	<u>30 043</u>	<u>30 063</u>	<u>35 761</u>	<u>34 602</u>	<u>38 070</u>	<u>34 073</u>	<u>-10,5</u>	<u>26,2</u>
Empresas Bancarias	26 799	26 083	29 214	28 839	31 275	30 035	27 572	29 886	29 892	35 630	34 521	37 430	33 947	-9,3	26,7
Empresas No Bancarias	204	121	148	196	227	132	143	157	170	131	81	640	125	-80,4	-38,6
B. DEPÓSITOS DE AHORRO	<u>42 020</u>	<u>42 243</u>	<u>42 868</u>	<u>42 840</u>	<u>45 460</u>	<u>43 296</u>	<u>43 536</u>	<u>42 835</u>	<u>42 962</u>	<u>46 784</u>	<u>48 473</u>	<u>47 407</u>	<u>46 425</u>	<u>-2,1</u>	<u>10,5</u>
Empresas Bancarias	32 115	32 473	32 417	31 825	33 779	30 577	30 911	29 660	28 950	32 537	31 944	30 550	30 269	-0,9	-5,7
Empresas No Bancarias	9 905	9 770	10 450	11 016	11 681	12 719	12 625	13 175	14 013	14 247	16 529	16 857	16 157	-4,2	63,1
C. DEPÓSITOS A PLAZO	<u>66 335</u>	<u>63 339</u>	<u>68 158</u>	<u>67 182</u>	<u>69 157</u>	<u>68 988</u>	<u>70 576</u>	<u>71 309</u>	<u>72 759</u>	<u>75 485</u>	<u>72 558</u>	<u>68 030</u>	<u>67 563</u>	<u>-0,7</u>	<u>1,9</u>
Empresas Bancarias	34 759	31 598	35 532	33 694	33 152	32 585	32 569	32 367	32 257	32 451	31 197	26 562	26 579	0,1	-23,5
Empresas No Bancarias	31 576	31 742	32 626	33 489	36 005	36 403	38 007	38 943	40 502	43 034	41 361	41 468	40 983	-1,2	29,8

Fuente: Instituciones Financieras

Cuadro N° 15

SAN MARTÍN: SALDOS DE DEPÓSITOS DEL SISTEMA FINANCIERO SEGÚN MONEDA 2003-2004

(Miles de nuevos soles)

	2003										2004			Var %	
	Mar.	Abr.	May.	Jun.	Jul.	Ago.	Set.	Oct.	Nov.	Dic	Ene.	Feb.	Mar.	Mes	Annual
TOTAL DEPÓSITOS	<u>135 358</u>	<u>131 786</u>	<u>140 388</u>	<u>139 058</u>	<u>146 118</u>	<u>142 452</u>	<u>141 826</u>	<u>144 187</u>	<u>145 785</u>	<u>158 030</u>	<u>155 634</u>	<u>153 507</u>	<u>148 061</u>	<u>-3,5</u>	<u>9,4</u>
A. MONEDA NACIONAL	<u>67 489</u>	<u>64 400</u>	<u>67 770</u>	<u>67 786</u>	<u>74 063</u>	<u>70 707</u>	<u>72 738</u>	<u>74 490</u>	<u>77 185</u>	<u>86 174</u>	<u>85 698</u>	<u>89 897</u>	<u>82 935</u>	<u>-7,7</u>	<u>22,9</u>
Depósitos Vista	21 976	21 270	23 304	22 811	25 013	23 333	21 938	23 351	23 321	26 414	27 959	31 449	26 675	-15,2	21,4
Depósitos de Ahorro	20 911	22 022	22 693	22 637	25 065	22 993	23 892	23 635	24 898	28 556	27 904	27 960	26 281	-6,0	25,7
Depósitos a Plazo	24 602	21 108	21 773	22 338	23 985	24 382	26 908	27 503	28 965	31 203	29 835	30 489	29 978	-1,7	21,9
B. MONEDA EXTRANJERA	<u>67 869</u>	<u>67 386</u>	<u>72 618</u>	<u>71 272</u>	<u>72 055</u>	<u>71 744</u>	<u>69 089</u>	<u>69 697</u>	<u>68 600</u>	<u>71 856</u>	<u>69 936</u>	<u>63 610</u>	<u>65 126</u>	<u>2,4</u>	<u>-4,0</u>
Depósitos Vista	5 027	4 933	6 058	6 224	6 488	6 834	5 777	6 692	6 741	9 347	6 644	6 622	7 397	11,7	47,2
Depósitos de Ahorro	21 109	20 221	20 174	20 204	20 396	20 303	19 644	19 200	18 064	18 227	20 569	19 447	20 144	3,6	-4,6
Depósitos a Plazo	41 733	42 232	46 385	44 844	45 171	44 607	43 668	43 806	43 794	44 282	42 724	37 541	37 585	0,1	-9,9

Fuente: Instituciones Financieras

Cuadro N° 16

SAN MARTÍN: SALDOS DE COLOCACIONES TOTALES DEL SISTEMA FINANCIERO DE 2003-2004

(Miles de nuevos soles)

	2003										2004			Var %	
	Mar.	Abr.	May.	Jun.	Jul.	Ago.	Set.	Oct.	Nov.	Dic.	Ene.	Feb.	Mar.	Mes	Annual
TOTAL SISTEMA FINANCIERO	<u>198 784</u>	<u>195 122</u>	<u>195 052</u>	<u>194 665</u>	<u>193 349</u>	<u>194 837</u>	<u>195 163</u>	<u>197 681</u>	<u>198 528</u>	<u>201 431</u>	<u>202 036</u>	<u>200 421</u>	<u>201 213</u>	<u>0,4</u>	<u>1,2</u>
A. EMPRESAS BANCARIAS	<u>122 134</u>	<u>118 550</u>	<u>118 655</u>	<u>117 433</u>	<u>116 813</u>	<u>116 131</u>	<u>113 850</u>	<u>114 527</u>	<u>112 452</u>	<u>113 322</u>	<u>112 072</u>	<u>109 244</u>	<u>120 680</u>	<u>10,5</u>	<u>-1,2</u>
Continental	61 833	58 590	59 963	60 339	60 647	61 175	60 989	61 785	61 620	62 319	61 738	59 073	59 871	1,4	-3,2
Crédito*	8 221	9 100	8 355	7 235	7 574	6 946	6 073	5 997	4 371	4 175	4 161	4 583	15 086	229,1	83,5
Interbank	38 075	36 493	35 895	35 865	34 116	33 227	32 017	31 928	31 361	31 994	31 375	31 147	30 828	-1,0	-19,0
Banco del Trabajo	14 006	14 367	14 442	13 994	14 476	14 782	14 771	14 819	15 101	14 834	14 797	14 441	14 895	3,1	6,3
B. EMPRESAS NO BANCARIAS	<u>76 650</u>	<u>76 572</u>	<u>76 397</u>	<u>77 232</u>	<u>76 536</u>	<u>78 706</u>	<u>81 313</u>	<u>83 154</u>	<u>86 076</u>	<u>88 109</u>	<u>89 964</u>	<u>91 177</u>	<u>80 533</u>	<u>-11,7</u>	<u>5,1</u>
C.R.A.C. San Martín	44 126	43 327	42 441	42 448	42 377	43 422	43 972	44 636	45 251	46 152	46 199	47 760	45 831	-4,0	3,9
C.M.A.C. Paita	12 765	12 954	12 970	12 888	11 744	11 940	12 232	12 878	13 298	13 283	13 793	12 878	13 340	3,6	4,5
C.M.A.C. Piura	11 339	11 823	12 439	12 933	13 395	14 216	15 715	16 062	17 366	18 309	19 546	20 069	21 362	6,4	88,4
Financiera Solución*	8 420	8 468	8 547	8 963	9 020	9 128	9 395	9 577	10 161	10 365	10 426	10 470	0	-100,0	-100,0
TOTAL SISTEMA FINANCIERO	<u>198 784</u>	<u>195 122</u>	<u>195 052</u>	<u>194 665</u>	<u>193 349</u>	<u>194 837</u>	<u>195 163</u>	<u>197 681</u>	<u>198 528</u>	<u>201 431</u>	<u>202 036</u>	<u>200 421</u>	<u>201 213</u>	<u>0,4</u>	<u>1,2</u>
Moneda Nacional	145 836	142 087	139 532	138 839	136 414	136 134	136 625	138 348	139 387	139 733	139 033	140 514	139 118	-1,0	-4,6
Moneda Extranjera	52 948	53 035	55 520	55 827	56 935	58 703	58 538	59 333	59 141	61 699	63 003	59 907	62 095	3,7	17,3

Fuente: Instituciones Financieras

* Financiera Solución se fusionó por absorción al Banco de Crédito

Cuadro N° 17

SAN MARTÍN : RATIO DE CARTERA PESADA DEL SISTEMA FINANCIERO DE 2003-2004

	2003										2 004		
	Mar.	Abr.	May.	Jun.	Jul.	Ago.	Set.	Oct.	Nov.	Dic	Ene.	Feb	Mar.
<u>Sistema Financiero</u>	<u>8,3</u>	<u>8,9</u>	<u>9,1</u>	<u>9,2</u>	<u>8,7</u>	<u>8,9</u>	<u>8,2</u>	<u>8,3</u>	<u>8,4</u>	<u>8,0</u>	<u>8,4</u>	<u>7,7</u>	<u>7,4</u>
<u>Empresas Bancarias</u>	<u>7,7</u>	<u>8,1</u>	<u>8,3</u>	<u>8,3</u>	<u>8,3</u>	<u>7,7</u>	<u>6,7</u>	<u>7,0</u>	<u>7,1</u>	<u>7,6</u>	<u>8,1</u>	<u>7,4</u>	<u>6,9</u>
Continental	6,4	7,1	7,1	7,1	6,8	6,6	6,6	6,2	6,1	5,9	6,1	5,3	5,4
Crédito*	16,1	14,8	15,6	17,6	16,7	17,7	17,3	17,5	23,9	25,2	29,9	24,2	9,3
Interbank	10,5	10,9	11,5	11,6	12,1	10,7	7,7	9,4	9,6	11,6	11,9	12,0	11,7
Trabajo	1,2	1,2	1,1	0,2	1,0	1,0	0,9	0,9	0,8	0,8	0,6	0,8	0,7
<u>Empresas no Bancarias</u>	<u>9,3</u>	<u>10,2</u>	<u>10,3</u>	<u>10,5</u>	<u>9,2</u>	<u>10,6</u>	<u>10,2</u>	<u>10,0</u>	<u>10,0</u>	<u>8,5</u>	<u>8,7</u>	<u>8,1</u>	<u>8,2</u>
C.R.A.C. San Martín	12,0	13,5	13,9	14,3	10,9	14,5	14,1	13,6	13,6	11,4	11,5	12,2	9,7
C.M.A.C. Paíta	5,8	6,6	7,0	6,9	7,5	7,5	7,1	7,2	8,6	6,5	7,7	6,5	6,1
C.M.A.C. Piura	6,5	7,4	7,2	7,6	7,9	7,0	6,8	7,1	6,3	6,2	6,2	2,2	6,0
Financiera Solución*	3,9	2,6	2,1	1,7	2,2	1,7	2,0	1,9	2,3	2,2	2,2	3,0	n.d

Fuente: Instituciones Financieras

* Financiera Solución se fusionó por absorción al Banco de Crédito

CUADRO N° 18

SAN MARTÍN: EJECUCIÓN DE INGRESOS DEL GOBIERNO REGIONAL 2003 - 2004 1/

(Miles de nuevos soles)

	2003										TOTAL 2003	2004			Var.% 2004/2003	
	Mar.	Abr.	May.	Jun.	Jul.	Ago.	Set.	Oct.	Nov.	Dic		Ene.	Feb.	Mar.	Mar.	Ene. - Mar.
TOTAL DE INGRESOS DEL GOBIERNO REGIONAL	18 733	23 036	20 394	19 447	25 777	20 542	24 352	20 939	24 961	30 536	267 100	19 750	23 626	25 569	36,5	20,7
RECURSOS ORDINARIOS	17 569	22 027	17 246	18 344	22 491	18 788	20 183	19 139	19 348	28 203	240 531	18 536	19 502	18 582	5,8	3,4
Asignación presupuestaria MEF	17 569	22 027	17 246	18 344	22 491	18 788	20 183	19 139	19 348	28 203	240 531	18 536	19 502	18 582	5,8	3,4
INGRESOS CORRIENTES	531	587	797	782	820	1 213	1 094	603	760	849	9 226	526	704	775	46,0	16,5
Tasas	52	60	49	47	38	49	32	46	34	31	560	26	35	50	-3,8	-36,2
Venta de bienes	118	240	417	218	411	695	751	93	367	368	4 069	128	186	192	62,7	-0,6
Prestación de servicios	312	241	244	462	321	403	266	363	295	342	3 759	304	418	472	51,3	45,3
Rentas de la propiedad	32	30	43	38	37	45	31	40	32	35	497	53	28	44	37,5	-24,7
Multas, sanciones y otros	6	14	10	6	11	6	13	32	29	60	206	13	21	6	0,0	60,0
Otros ingresos corrientes	11	2	34	11	2	15	1	29	3	13	135	2	16	11	0,0	16,0
INGRESOS DE CAPITAL	0	0	0	0	0	0	112	67	151	234	564	185	177	114	-	-
Venta de activos	0	0	0	0	0	0	0	0	0	0	0	0	0	0	-	-
Amortización de préstamos	0	0	0	0	0	0	112	67	151	234	564	185	177	114	-	-
Otros ingresos de capital	0	0	0	0	0	0	0	0	0	0	0	0	0	0	-	-
TRANSFERENCIAS	40	422	2 351	321	2 466	541	2 963	1 130	4 702	1 250	16 186	475	1 710	4 230	10 475,0	15 937,5
Transferencias	40	422	2 351	321	2 466	541	2 963	1 130	4 702	1 250	16 186	475	1 710	4 230	10 475,0	15 937,5
FINANCIAMIENTO	593	0	0	0	0	0	0	0	0	0	593	28	1 533	1 868	215,0	478,2
Saldo de balance	593	0	0	0	0	0	0	0	0	0	593	28	1 533	1 868	215,0	478,2
INGRESOS POR FUENTE DE FINANCIAMIENTO	18 733	23 036	20 394	19 447	25 777	20 542	24 352	20 939	24 961	30 536	267 100	19 750	23 626	25 569	36,5	20,7
Recursos ordinarios (Asignación MEF)	17 569	22 027	17 246	18 344	22 491	18 788	20 183	19 139	19 348	28 203	240 531	18 536	19 502	18 582	5,8	3,4
Canon y sobrecanon	1	0	11	2	0	23	2	4	2	2	47	2	2	5	389,3	887,9
Recursos directamente recaudados	1 123	587	786	780	820	1 190	2 840	666	909	1 081	11 972	708	878	2 681	138,7	84,5
Donaciones y transferencias	0	0	2 258	258	2 446	413	430	416	296	971	7 488	0	0	1 458	-	-
Recursos por operaciones oficiales de crédito externo	0	0	0	0	0	0	0	0	4 197	0	4 197	29	1 533	71	-	-
Fondo de Compesación Regional	0	0	0	0	0	0	0	0	0	0	0	475	1 710	2 771	-	-
Privatizaciones y concesiones	40	422	93	63	20	128	897	714	209	279	2 865	0	0	0	-100,0	-100,0

Fuente: Gobierno Regional de San Martín

1 / Preliminar

CUADRO N° 19

SAN MARTÍN: EJECUCIÓN DE GASTOS DEL GOBIERNO REGIONAL 2003 - 2004 1/

(Miles de nuevos soles)

	2003										TOTAL 2003	2004			Var.% 2004/2003	
	Mar.	Abr.	May.	Jun.	Jul.	Ago.	Set.	Oct.	Nov.	Dic		Ene.	Feb.	Mar.	Mar.	Ene. - Mar.
TOTAL DE GASTOS DEL GOBIERNO REGIONAL	18 160	23 305	20 356	19 170	25 941	20 456	22 696	20 960	20 851	30 161	260 436	21 002	21 950	23 801	31,1	18,1
GASTOS CORRIENTES	18 074	22 843	20 219	19 073	25 906	20 299	20 548	19 529	19 680	24 527	249 023	18 991	21 250	20 648	14,2	8,0
Personal y obligaciones	13 498	17 248	13 458	14 408	19 828	14 831	15 201	14 937	15 041	18 016	185 108	14 939	15 762	14 989	11,0	8,4
Obligaciones previsionales	2 876	3 970	2 845	2 914	3 597	2 893	2 850	2 849	2 846	3 618	37 084	2 848	3 178	2 846	-1,0	2,0
Bienes y servicios	1 518	1 578	3 868	1 705	2 431	2 459	2 437	1 697	1 747	2 741	26 035	1 157	2 263	2 766	82,2	15,2
Otros gastos corrientes	182	47	48	46	50	116	60	46	46	152	796	47	47	47	-74,2	-23,8
GASTOS DE CAPITAL	86	462	137	97	35	157	2 148	1 431	1 171	5 634	11 413	2 011	700	3 153	3 566,3	4 058,9
Inversiones	40	422	93	63	20	128	1 967	1 342	1 076	5 515	10 666	1 999	643	3 085	7 612,5	14 217,5
Inversiones financieras	0	0	0	0	0	0	112	73	73	70	328	0	0	0	-	-
Otros gastos de capital	46	40	44	34	15	29	69	16	22	49	419	12	57	68	47,8	35,6
SERVICIO DE LA DEUDA	0	0	0	0	0	0	0	0	0	0	0	0	0	0	-	-
Intereses	0	0	0	0	0	0	0	0	0	0	0	0	0	0	-	-
Amortización	0	0	0	0	0	0	0	0	0	0	0	0	0	0	-	-
GASTOS POR FUENTE DE FINANCIAMIENTO	18 160	23 305	20 356	19 170	25 941	20 456	22 696	20 960	25 051	30 161	264 636	21 002	21 950	23 801	31,1	18,1
Recursos ordinarios	17 569	22 027	17 246	18 344	22 491	18 788	20 183	19 139	19 348	28 203	240 531	18 536	19 502	18 582	5,8	3,4
Canon y sobrecanon	0	0	0	0	0	0	10	0	0	0	10	0	0	0	-	-
Recursos directamente recaudados	551	856	794	763	953	983	1 148	719	963	1 042	9 959	500	720	781	41,7	15,1
Donaciones y transferencias	0	0	2 223	0	2 477	557	458	388	334	637	7 074	0	1 116	1 458	-	-
Recursos por operaciones oficiales de crédito externo	0	0	0	0	0	0	0	0	4 197	0	4 197	1 491	18	208	-	-
Fondo de Compensación Regional	0	0	0	0	0	0	0	0	0	0	0	475	594	2 771	-	-
Privatizaciones y concesiones	40	422	93	63	20	128	897	714	209	279	2 865	0	0	0	-100,0	-100,0

Fuente: Gobierno Regional de San Martín

1 / Preliminar

CUADRO N° 20

SAN MARTÍN: PROGRAMA DE INVERSIONES DEL GOBIERNO REGIONAL 2003 1/

(Miles de nuevos soles)

	2003										TOTAL 2003	2004			Var.% 2004/2003	
	Mar.	Abr.	May.	Jun.	Jul.	Ago.	Set.	Oct.	Nov.	Dic.		Ene.	Feb.	Mar.	Mar.	Ene. - Mar.
<u>TOTAL DE INVERSIONES POR SECTORES</u>	<u>40</u>	<u>670</u>	<u>93</u>	<u>63</u>	<u>20</u>	<u>129</u>	<u>2 081</u>	<u>1 416</u>	<u>5 323</u>	<u>5 437</u>	<u>15 272</u>	<u>1 999</u>	<u>644</u>	<u>2 949</u>	<u>7 272,5</u>	<u>13 880,0</u>
ADMINISTRACIÓN Y PLANEAMIENTO	0	8	0	0	0	5	351	206	126	167	863	213	160	245	-	-
AGRARIA	0	599	0	0	0	0	458	520	462	256	2 295	419	377	672	-	-
ASISTENCIA Y PREVISIÓN SOCIAL	0	14	0	0	20	20	27	0	20	35	136	0	0	20	-	-
COMUNICACIONES	0	0	0	0	0	0	0	0	0	0	0	0	0	0	-	-
EDUCACIÓN Y CULTURA	0	0	0	0	0	0	426	0	280	777	1 483	0	43	1 314	-	-
ENERGÍA Y RECURSOS MINERALES	0	0	0	0	0	0	0	0	0	1 000	1 000	0	39	204	-	-
INDUSTRIA, COMERCIO Y SERVICIOS	0	0	0	0	0	0	45	0	40	260	345	0	0	5	-	-
PESCA	0	0	0	0	0	0	0	0	0	464	464	0	0	0	-	-
SALUD Y SANEAMIENTO	40	49	93	63	0	104	384	572	400	792	2 497	0	0	300	650,0	650,0
TRANSPORTE	0	0	0	0	0	0	388	99	3 995	1 551	6 033	1 367	25	189	-	-
VIVIENDA Y DESARROLLO URBANO	0	0	0	0	0	0	2	19	0	135	156	0	0	0	-	-

Fuente: Gobierno Regional de San Martín

1 / Preliminar