

PRESENTACIÓN

En enero, la **inflación** de la ciudad de Moyobamba fue 0,74 por ciento. Ella respondió a la subida del precio del azúcar, hortalizas y legumbres frescas, aceite comestible, energía eléctrica, lo mismo combustibles y lubricantes.

El **tipo de cambio** promedio venta del periodo bajó de S/. 3,472 a S/. 3,468 por dólar, lo que representó una apreciación mensual de 0,1 por ciento y anual de 0,8 por ciento.

La actividad productiva del mes se caracterizó por el desempeño positivo del **VBP agropecuario**, el cual creció 37,1 por ciento respecto a enero del 2003, resultado del mayor valor de producción tanto agrícola (41,5 por ciento) como pecuario (9,1 por ciento), al incrementarse particularmente la producción de arroz, yuca, caña de azúcar y palma aceitera. En el caso del arroz, debido a la mayor superficie cosechada (96,1 por ciento), junto al aumento de la productividad. La contribución del subsector agrícola al total agropecuario fue de 89,0 por ciento. El subsector pecuario observó aumento en todos sus rubros de producción.

La **pescas** registró un incremento de 32,8 por ciento, por el mayor ingreso de pescado para el consumo humano, tanto de origen extra regional (31,2 por ciento), como de piscigranjas (62,4 por ciento).

El **turismo** continúa una tendencia creciente, tanto en arribos (18,1 por ciento) cuanto en pernoctaciones (13,0 por ciento). Los establecimientos de hospedaje reportaron el arribo de 11 837 visitantes nacionales y 152 extranjeros, habiéndose registrado la mayor parte (97,8 por ciento) en las ciudades de Tarapoto y Moyobamba, y la diferencia, en Bellavista, Rioja, Huallaga, Juanjui y Tocache.

La **industria** logró un sustantivo crecimiento con relación a enero del 2003, por la mayor producción de aceite (191 por ciento), manteca (97 por ciento) y jabón (71 por ciento), todos por ampliación de la planta industrial y mayor consumo. También creció la producción de madera aserrada (5 por ciento) por mayor disponibilidad de materia prima; lo mismo la de cemento (33 por ciento), por el aumento de demanda en la zona de influencia de la empresa. Sólo se redujo la producción de parquet 35,1 por ciento; permaneciendo paralizada la de conservas de palmito.

La **recaudación mensual de tributos** totalizó S/. 3,0 millones, cifra inferior en 3,3 por ciento a la registrada en enero del 2003, a causa del menor rendimiento del impuesto a la renta (-4,8 por ciento) y de otros ingresos tributarios (-11,7 por ciento). Por el contrario, los ingresos del IGV interno crecieron 7,3 por ciento.

El saldo de **colocaciones** del sistema financiero de San Martín totalizó S/. 202 millones, habiendo crecido 1,6 por ciento, respecto a enero del 2003, al incrementarse los créditos en dólares (8,9 por ciento) y disminuir ligeramente en nuevos soles (-4,3 por ciento). Las disminuciones se dieron particularmente en el sistema bancario. Los créditos vencidos y en cobranza judicial sumaron S/. 16,0 millones, mostrando un coeficiente de cartera pesada de 8,0 por ciento, respecto del importe bruto de colocaciones.

El saldo de **depósitos** totalizó S/. 155,6 millones, mayor en 10,2 por ciento, en términos reales, al de enero del 2003. Debido a que con excepción de los depósitos de ahorro en moneda extranjera, aumentaron los saldos de los diferentes tipos de depósitos en moneda nacional y extranjera. En el último año, el nivel de dolarización ha disminuido de 50,1 a 44,9 por ciento, ante la creciente preferencia por la liquidez en nuevos soles, principalmente en la demanda de dinero con fines precautorios, lo que se evidencia en el crecimiento de la participación relativa de los depósitos a plazo en moneda nacional (de 17,4 a 25,6 por ciento).

La **tasa de interés** preferencial corporativa en soles permaneció en 3,3 por ciento, lo mismo en dólares en 1,7 por ciento. En sobregiros volvió a subir de 66,9 a 70,5 por ciento para operaciones en soles, lo mismo en dólares de 23,7 a 26,8 por ciento. La TAMN subió de 22,3 a 23,7 por ciento y la TAMEX de 9,3 a 9,4 por ciento. La TIPMN detuvo su caída observada desde junio y permaneció en 2,5 por ciento. Lo mismo la TIPMEX en 1,0 por ciento.

I. INFLACIÓN Y TIPO DE CAMBIO

1. Inflación

En el primer mes del 2004, la inflación (variación del IPC) de la ciudad de Moyobamba fue 0,74 por ciento, lo que contrasta con la registrada en enero de 2003 (-0,43 por ciento). Asimismo, la inflación acumulada en los últimos 12 meses se ubicó en 1,56 por ciento. La variación mensual fue ocasionada por los mayores precios del azúcar (19 por ciento), hortalizas y legumbres frescas (7 por ciento), energía eléctrica (3,4 por ciento), grasas y aceites comestibles (2,9 por ciento), combustibles para el hogar (2,7 por ciento), pan y cereales (2,6 por ciento) y combustibles y lubricantes para vehículos (2,4 por ciento). Contrarrestados por la disminución en frutas (-8 por ciento), tubérculos y raíces (-4,4 por ciento) y leguminosas y derivados (-3,7 por ciento).

En la inflación anual, los mayores incrementos se dieron en azúcar (28 por ciento), combustibles y lubricantes (14 por ciento), pan y cereales (13 por ciento), tubérculos y raíces (10 por ciento), hortalizas y legumbres frescas (6 por ciento); leche, quesos y huevos (5,2 por ciento).

MOYOBAMBA: TASA DE INFLACIÓN MENSUAL Y ACUMULADA (Variación porcentual)

Grandes grupos de consumo	Ene. 2003	Ene. 2004	Inflación anual
Índice General	-0.43	0.74	1.56
Alimentos y bebidas	-0,74	1,07	2,54
Vestido y calzado	-0,68	0,00	-0,37
Alquiler de vivienda, combustible y electricidad	0,29	1,60	2,30
Muebles, enseres y mantenimiento de vivienda	-0,20	0,00	-1,86
Cuidado y conservación de la salud	0,40	0,00	-0,23
Transportes y comunicaciones	-1,24	-1,44	-0,32
Esparcimiento, diversión y servicios culturales	0,98	0,78	3,31
Otros bienes y servicios	-0,19	0,00	-0,89

Fuente: Oficina Departamental de Estadística e Informática Moyobamba.

2. Tipo de cambio

El tipo de cambio venta promedio del periodo volvió a disminuir por cuarto mes consecutivo, esta vez, de S/. 3,472 a S/. 3,468 por dólar, lo que equivale a una apreciación mensual de 0,1 por ciento y anual de 0,8 por ciento. El tipo de cambio real multilateral presentó una depreciación de 1,2 por ciento.

TIPO DE CAMBIO BANCARIO

	Tipo de cambio promedio 1/				Índice tipo de cambio real Var. % Mensual	
	Compra	Venta	Var. % mensual	Var. % anualizada	Bilateral 2/	Multilateral 3/
2003	3,478	3,479				
Enero	3,493	3,495	-0,6	1,0	-0,4	0,7
Febrero	3,483	3,485	-0,3	0,2	0,0	-0,4
Marzo	3,478	3,480	-0,1	0,7	-0,6	-0,3
Abril	3,464	3,465	-0,4	0,7	-0,6	0,9
Mayo	3,480	3,482	0,5	0,9	0,3	3,2
Junio	3,478	3,480	-0,1	-0,1	0,5	0,8
Julio	3,471	3,472	-0,2	-1,8	0,0	-0,6
Agosto	3,480	3,481	0,3	-2,5	0,6	-0,6
Setiembre	3,480	3,482	0,0	-3,8	-0,2	0,8
Octubre	3,478	3,479	-0,1	-3,8	-0,2	2,0
Noviembre	3,477	3,478	0,0	-3,0	-0,5	-0,1
Diciembre	3,471	3,472	-0,2	-1,2	-0,8	0,8
2004						
Enero	3,467	3,468	-0,1	-0,8	-0,4	1,2

1/ Corresponde al Tipo de Cambio Bancario promedio mensual del Sistema Bancario.

2/ Considera el índice de precios de los Estados Unidos de América. Mide el grado de depreciación real (base 1994 =100)

3/ Considera los índices de nuestros 20 principales socios comerciales. Mide el grado de depreciación real (base 1994 =100).

II. PRODUCCIÓN SECTORIAL

1. Producción agropecuaria

En la región San Martín la temperatura promedio del mes de enero excedió sus límites normales por la escasez de lluvias, lo que podría presentar un leve impacto en la producción por cuanto el período intensivo de siembra se inicia en febrero. La precipitación pluvial mostró una fuerte variabilidad temporal y espacial y registró valores inferiores al nivel normal.

El VBP real agropecuario de San Martín aumentó 37,1 por ciento con relación a enero del 2003, al incrementarse tanto el producto agrícola (41,5 por ciento) como pecuario (9,1 por ciento). El aporte agrícola representó el 89 por ciento del total agropecuario.

El aumento del valor de la producción agrícola se debió al mayor volumen (37,3 por ciento), no así al factor precio principalmente en la producción de arroz que aumentó 118 por ciento, al casi duplicarse (96 por ciento) la superficie cosechada, e incrementarse su rendimiento de 6,3 a 7,0 t/ha (11,1 por ciento). También aumentó la producción de yuca (18 por ciento), caña de azúcar (5,6 por ciento) y palma aceitera (2,1 por ciento). Contrariamente disminuyó la de plátano (-14 por ciento) y maíz amarillo duro (-2,4 por ciento); el que además registró una disminución de 5,2 por ciento en su rendimiento.

En la parte pecuaria, se incrementó la producción de carnes (3,4 por ciento), particularmente porcino (11,1 por ciento) y vacuno (16,2 por ciento), lo cual compensó la disminución de aves y ovinos. También se obtuvo mayores volumen de leche (38 por ciento) y huevos (49 por ciento).

Este mes se instalaron 6 833 Has. de cultivos, superficie 9 por ciento mayor respecto a similar avance de la campaña anterior. Aumentó considerablemente la siembra de maíz amarillo duro (341 por ciento), caña de azúcar (131 por ciento) y yuca (17 por ciento); pero disminuyó la superficie sembrada de arroz (-15 por ciento) por la deficiencia hídrica. También se sembró menos plátano (-2,8 por ciento).

Desde iniciada la campaña 2003/2004 (agosto a enero), se ha instalado 68 028 Has, lo que representa un incremento de 8,2 por ciento referente a la campaña anterior; explicado por las mayores siembras de arroz (16 por ciento), yuca (26 por ciento), caña de azúcar (12 por ciento) y maíz amarillo duro (4,1 por ciento). Sólo disminuyó la superficie instalada de plátano (-20 por ciento), entre los principales cultivos de la región.

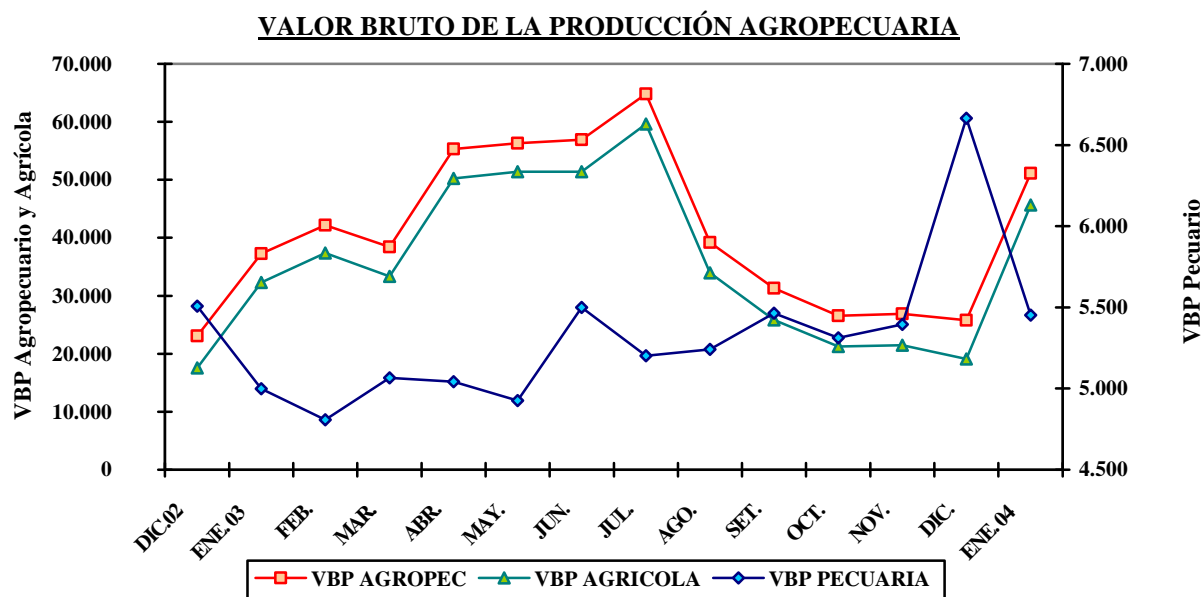

SAN MARTÍN: PRODUCCIÓN AGRÍCOLA DE PRINCIPALES CULTIVOS.

Rubros	PRODUCCIÓN (TM)			SIEMBRAS (HA)			
	Dic. 2003	Ene. 2003	Ene. 2004	Ene. 2003	Ene. 2004	Ago.-ene. 2002-2003	Ago.-ene. 2003-2004
TOTAL	76 484	110 255	151 413	6 267	6 833	62 872	68 026
Arroz	9 351	34 095	74 249	4 127	3 511	21 956	25 531
Frijol grano seco	0	264	114	12	401	363	605
Frijol chichlayo	0	347	308	80	95	724	626
Plátano	23 262	23 552	20 177	142	138	1 311	1 049
Yuca	3 449	3 128	3 688	209	245	1 788	2 257
Limón sutil	108	370	265	0	0	1	3
Limón dulce	10	15	2	0	0	0	0
Naranja	185	1 021	517	0	9	8	44
Papaya	3 059	3 177	2 682	49	57	369	386
Mandarina	17	40	0	0	0	0	0
Mango	1 561	316	413	0	0	0	0
Piña	2 124	697	603	10	3	84	55
Sachapapa	9	14	14	1	1	6	7
Palto	52	93	47	0	0	0	2
Cocotero	1 111	758	872	0	0	2	1
Tomate	0	633	866	13	21	120	156
Vid	70	53	81	1	3	23	3
Maní	0	88	44	14	57	153	145
Pijuayo	0	790	3 420	0	0	0	0
Caña de azúcar	11 817	10 638	11 233	16	37	112	125
Maíz amarillo	1 047	11 167	10 902	279	1 230	33 968	35 353
Palma aceitera	17 980	13 000	13 279	0	0	0	320
Cacao	85	128	150	19	58	44	273
Café	0	32	0	19	37	53	82
Soya	0	20	23	6	7	35	47
Camu camu	0	0	0	0	0	0	0
Algodón	0	0	0	1 268	911	1 730	911
Tabaco	0	0	0	0	0	0	0
Otros	1 189	5 820	7 466	2	13	25	48

Dirección Regional Agraria San Martín.

SAN MARTÍN: PRODUCCIÓN PECUARIA
(Toneladas)

R;Error! Marcador no definido.ubros	Dic. 2003	Ene. 2003	Ene. 2004
TOTAL	2 806	2 082	2 433
Carne	1 747	1 334	1 380
Leche	774	575	796
Huevos	284	173	257

Fuente: Oficina de Información Agraria.

2. Producción pesquera

El desembarque de pescado para consumo alcanzó un volumen de 180 t., sumada la producción regional y extra regional, nivel superior en 33 por ciento al registrado en enero del año anterior, debido al mayor volumen de pescado proveniente de Iquitos, Yurimaguas, Pucallpa y la costa norte, lo cual significó el 94 por ciento del volumen total desembarcado. La producción extra regional creció 31,2 por ciento, particularmente por el mayor ingreso de pescado salpreso (153 por ciento) y fresco (45 por ciento). La producción interna mensual lograda en las piscigranjas se expandió 62 por ciento respecto a enero 2003. Pese al sustancial incremento relativo, la producción interna de 11 toneladas, es insuficiente para satisfacer la demanda mensual de pescado en la región San Martín, deficiencia que debió cubrirse con las 169 toneladas de pesca extra regional.

SAN MARTÍN: INDICADORES SECTOR PESQUERO
(Toneladas)

	Dic. 2003	Ene. 2003	Ene. 2004
Oferta total	168	136	180
Ingreso extra regional	150	129	169
Fresco	65	54	78
Salpreso	21	8	19
Seco salado	64	67	71
Producción interna	17	7	11
Fresco	17	7	11

Fuente: Dirección Regional de Pesquería.

3. Producción manufacturera

La industria local logró un perfil favorable con relación a enero 2003, resultado de la mayor producción de derivados de palma aceitera: aceite (191 por ciento), manteca (97 por ciento) y jabón (71 por ciento), cuyo crecimiento está directamente relacionado a las nuevas inversiones en la planta industrial de la empresa productora, para atender la demanda de otros mercados. Cabe indicar que los precios del aceite se recuperaron 0,9 por ciento, en la industria nacional, tras la aplicación del arancel de 12 por ciento a las importaciones provenientes de la Comunidad Andina; asimismo, que el 2,8 por ciento de la producción de manteca se orientó al mercado de Chile. En cuanto a la producción de cemento, creció 33,2 por ciento, favorecida por el incremento de la demanda. La empresa productora trabajó al 59 por ciento de su capacidad instalada, superior al 44 por ciento registrado en enero 2003. Igualmente, la producción de madera aserrada aumentó 5,0 por ciento, por disponibilidad de materia prima, vinculada a mayores permisos de extracción forestal y concesiones forestales. Sólo el rubro parquet contrajo su producción 35 por ciento. Es importante señalar que desde mayo 2003, la industria de conservas de palmito ubicada en Uchiza paralizó su producción.

SAN MARTÍN: INDICADORES DE LA PRODUCCIÓN INDUSTRIAL

Líneas industriales	Dic. 2003	Ene. 2003	Ene. 2004	Var.% Ene.04/03
Manteca de palma (t.m.)	1 508	727	1 432	97,0
Aceites de palma (t.m.)	1 709	646	1 883	191,5
Jabón (t.m.)	211	92	157	70,7
Conservas de palmito (t.m.)	0	2	0	(100,0)
Cemento (t.m.)	8 572	8 214	10 940	33,2
Madera aserrada (m ³).	4 154	2 401	2 522	5,0
Parquet (m ³)	58	111	72	(35,1)

Fuente: Empresas industriales seleccionadas e Inrena.

SAN MARTÍN: PRODUCCIÓN DE CEMENTO

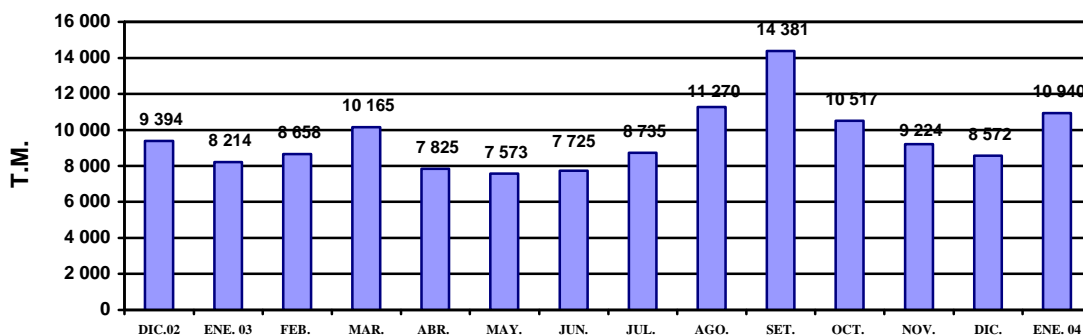

SAN MARTÍN: PRODUCCIÓN DE MANTECA Y ACEITE DE PALMA

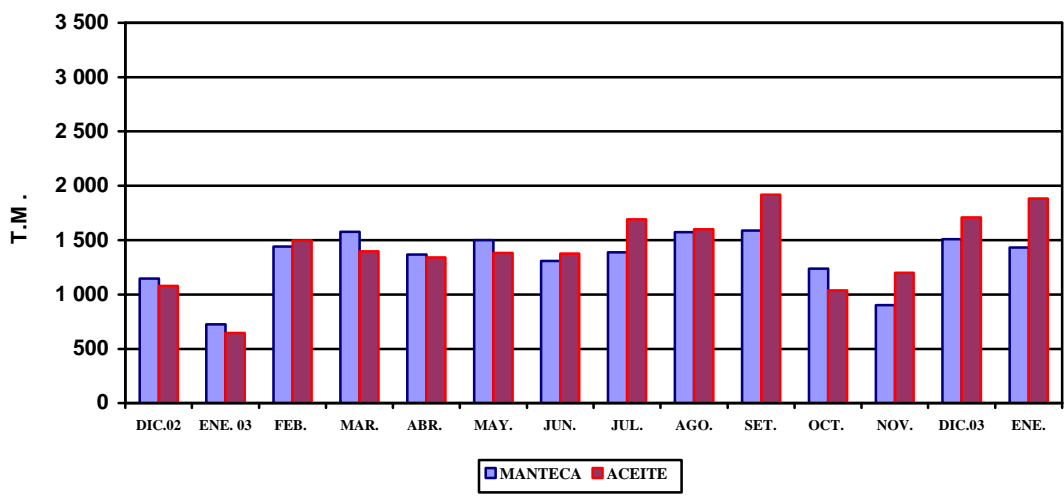

SAN MARTÍN: PRODUCCIÓN DE JABÓN Y CONSERVAS DE PALMITO

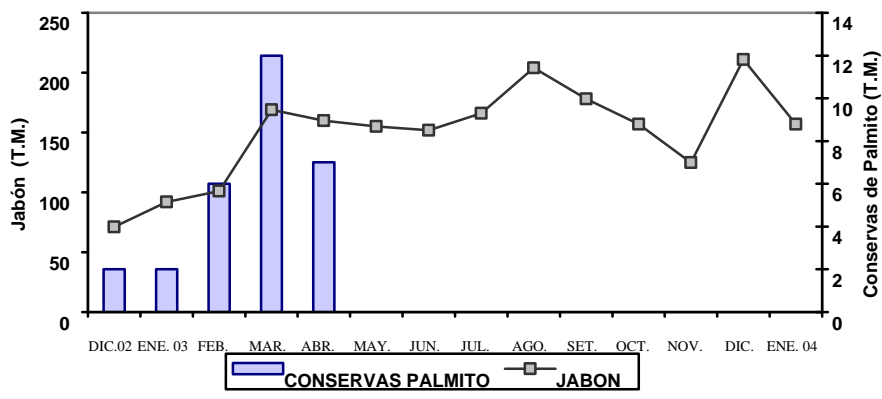

SAN MARTÍN: PRODUCCIÓN DE MADERA ASERRADA

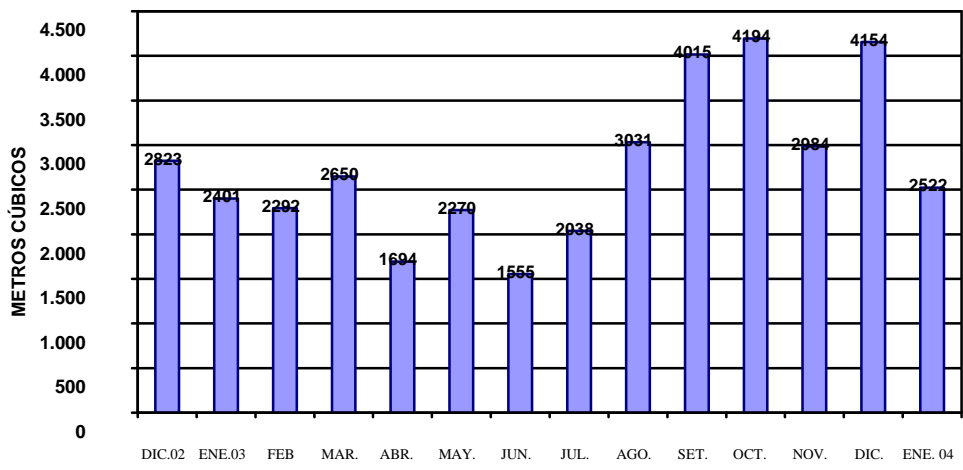

4. Actividad turística

Los indicadores del turismo mostraron incremento en la región San Martín, respecto a enero del 2003. Se reportaron 11 989 arribos en los establecimientos de hospedaje, lo que significó un crecimiento de 1 834 visitantes (18,1 por ciento) frente al referido mes. Se reportó un aumento en el flujo de turistas nacionales (18,4 por ciento) y una disminución en el de extranjeros (-5,0 por ciento). Las pernoctaciones también crecieron 13,0 por ciento, los pernoctes de nacionales tuvieron mayor crecimiento respecto a los de extranjeros y representaron el 98 por ciento del total registrado.

El 71 por ciento de los arribos fueron reportados por los establecimientos de hospedaje de Tarapoto y Moyobamba; y el resto de Rioja, Bellavista, Juanjui y Tocache. Se mantuvo el periodo de permanencia promedio en 1,5 días en los turistas nacionales, respecto del año anterior; en cambio, se incrementó de 2,2 a 2,6 días el de extranjeros; la mayoría de los cuales provino de Estados Unidos y como segunda fuente de Italia.

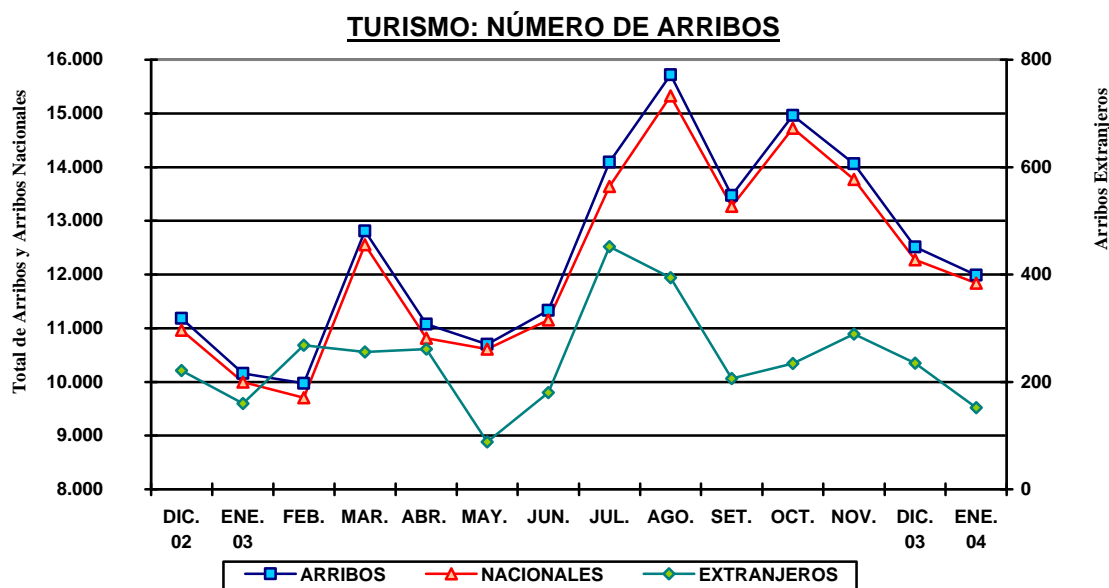

SAN MARTÍN: ARRIBOS Y PERNOCTACIONES

TOTAL	Dic. 2003	Ene. 2003	Ene. 2004
Arribos	12 512	10 155	11 989
Nacionales	12 277	9 995	11 837
Extranjeros	235	160	152
Pernoctaciones	18 878	15 547	17 574
Nacionales	18 279	15 188	17 182
Extranjeros	599	359	392

Fuente: DRITINCI

III. SECTOR FISCAL

1. Recaudación tributaria

En enero, la recaudación de tributos en San Martín, excluyendo contribuciones sociales, ascendió a S/. 3,0 millones lo cual equivale a una caída de 3,3 por ciento respecto al mismo mes del 2003, explicada por los menores ingresos del impuesto a la renta (-4,8 por ciento) y otros ingresos tributarios (-11,7 por ciento), pese a crecer los ingresos provenientes del IGV 6,8 por ciento. La recaudación regional representó el 0,1 por ciento del total de los ingresos corrientes del Gobierno Central, tal como en enero del 2003.

El comportamiento por tributo revela que la recaudación del impuesto a la renta (S/. 2,0 millones) decreció 4,9 por ciento, por menores pagos en las rentas de tercera categoría y rentas de no domiciliados, lo cual en conjunto,

anuló el efecto neto de la recaudación por anticipo adicional. De la misma manera, la disminución registrada en otros ingresos tributarios (-11,7 por ciento) fue atribuida a la menor recaudación por concepto del RESIT, IES y RUS. Por el contrario, los mayores ingresos del IGV total (6,8 por ciento) se explicaron por el alto rendimiento del IGV interno, vinculado a la mayor recaudación de cuenta propia y régimen de retenciones a proveedores, que anuló la disminución registrada en la captación de servicios prestados por no domiciliados. La mayor recaudación en la cuenta propia del IGV interno reflejó el desempeño positivo de la actividad económica regional en diciembre 2003.

SAN MARTÍN: RECAUDACIÓN TRIBUTARIA DEL GOBIERNO CENTRAL

(Miles de S/.)

Principales tributos	Dic. 2003	Ene. 2003	Ene. 2004	Var. % Ene.04/03
Total	2 948	3 141	3 038	(3,3)
Impuesto a la renta	1 637	2 132	2 030	(4,8)
Impuestos a la importación	1	10	1	(90,0)
Impuesto General a las Ventas	644	688	688	6,8
- Interno	843	641	688	7,3
- Importaciones	0	3	0	(100,0)
- Promoción Municipal	0	0	0	-
Impuesto Selectivo al Consumo	0	0	0	-
Otros ingresos tributarios	420	326	288	(11,7)
Ingresos no tributarios	47	29	31	6,9

Fuente: Sunat.

SAN MARTÍN: RECAUDACIÓN TRIBUTARIA GOBIERNO CENTRAL

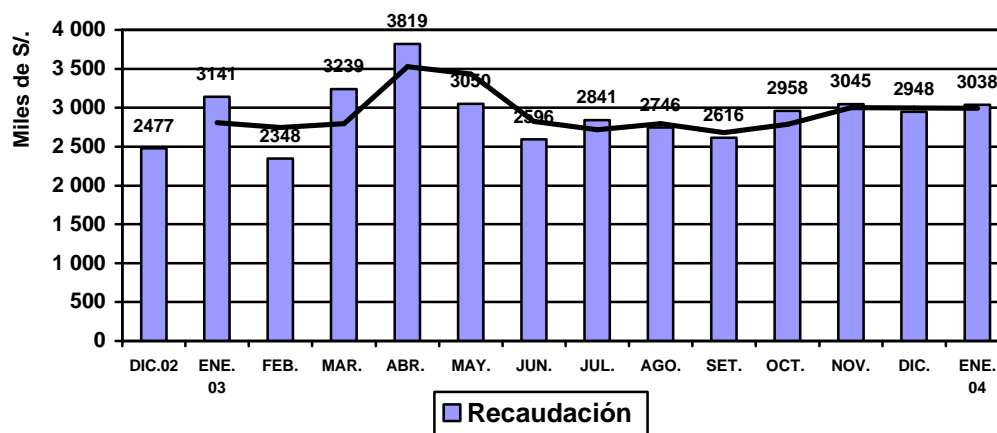

IV. CRÉDITO Y LIQUIDEZ

En enero, las variables monetarias del sistema financiero de San Martín mostraron una trayectoria opuesta. Por un lado, las colocaciones mostraron un leve incremento de 0,3 por ciento, al expandirse los créditos en dólares (2,1 por ciento) y contraerse los de nuevos soles (-0,5 por ciento). Por otro lado, los depósitos observaron una disminución de 1,5 por ciento frente a diciembre, al contraerse los saldos de ahorro y plazo en moneda nacional; así como, vista y plazo en moneda extranjera.

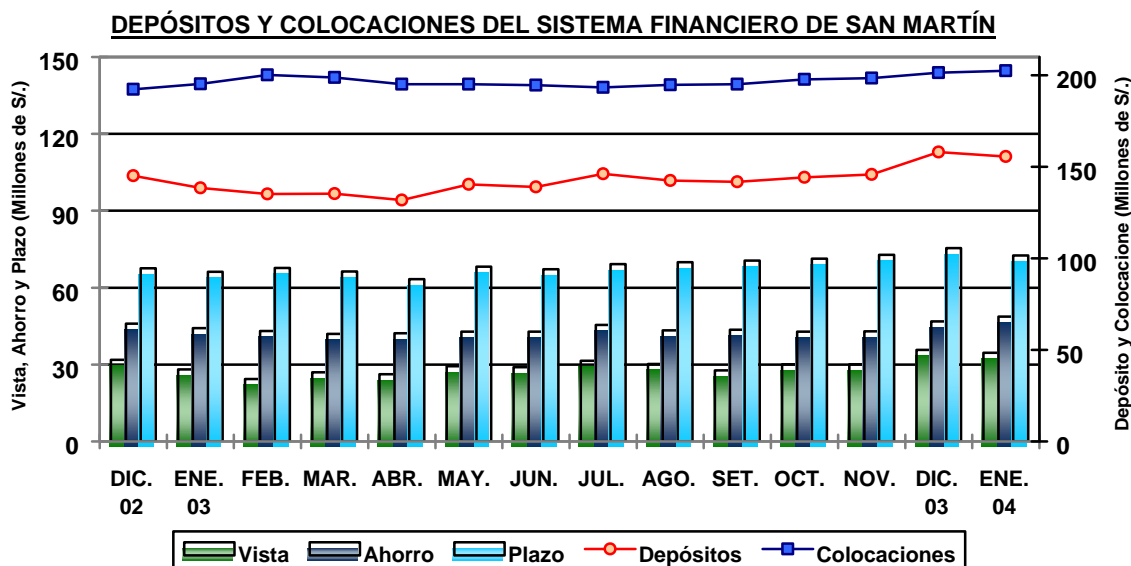

1. Colocaciones

Al 31 de enero, el saldo de colocaciones totalizó S/. 202,0 millones, habiendo crecido 0,3 por ciento respecto al registrado el mismo mes del año anterior, lo que representa una expansión real anual de 1,6 por ciento, explicada principalmente por el aumento de las colocaciones en moneda extranjera (18,5 por ciento), pues los créditos en moneda nacional disminuyeron 4,6 por ciento en términos reales. A enero, la mayor parte de los saldos colocados (67,2 por ciento) se había desembolsado en moneda nacional.

SAN MARTÍN: COLOCACIONES TOTALES DEL SISTEMA FINANCIERO (Saldos en miles de S./.)

	Ene. 2003	Dic. 2003	Ene. 2004	Var. % real anual
Total	195 251	201 431	202 036	1,6
Moneda nacional	143 084	139 733	139 033	-4,6
Moneda extranjera	52 167	61 699	63 003	18,5
Empresas bancarias	120 981	113 322	112 072	-9,1
Banco Continental	58 996	62 319	61 738	2,7
Banco de Crédito	9 778	4 175	4 161	-58,2
Banco Interbank	38 632	31 994	31 375	-20,3
Banco Del Trabajo	13 576	14 834	14 797	7,0
Empresas no bancarias	74 270	88 109	89 964	18,9
CRAC San Martín	47 063	46 152	46 199	-3,7
CMAC Paita	11 371	13 283	13 793	19,1
CMAC Piura	8 036	18 309	19 546	138,7
Financiera Solución	7 800	10 365	10 426	31,2

*Fuente: Entidades financieras.

Las colocaciones reales de las empresas no bancarias crecieron 18,9 por ciento, mientras las empresas bancarias registraron una disminución de 9,1 por ciento, no obstante, que concentran la mayor parte de las colocaciones (55,5 por ciento del total), mientras que las empresas no bancarias intermediaron el otro 44,5 por ciento.

Al 31 de enero, la cartera pesada totalizó S/. 16,1 millones y representó el 8,4 por ciento del importe bruto de colocaciones. Estuvo conformada por S/. 6,0 millones en créditos vencidos y S/. 10,1 millones en cobranza judicial. La morosidad promedio fue de 8,7 por ciento de los créditos en el sistema no bancario y de 8,1 por ciento en el bancario, en ambos casos, mayor en comparación con el año anterior.

2. Depósitos y obligaciones

El saldo de depósitos fue de S/. 155,6 millones, monto que representó un incremento de 12,3 por ciento respecto a enero del 2003, equivalente a una expansión real de 10,2 por ciento, ante el incremento de la liquidez en moneda nacional (21,6 por ciento) y leve disminución en la de moneda extranjera. Sólo, disminuyeron los depósitos de ahorro en dólares, mientras crecieron los saldos del resto de modalidades, principalmente depósitos a plazo en nuevos soles, cuyo saldo experimentó un crecimiento anual de 62,6 por ciento, e incrementó su participación relativa de 17,4 a 25,6 por ciento. El porcentaje de dolarización de la liquidez disminuyó de 50,1 a 44,9 por ciento.

La liquidez real de las empresas bancarias se redujo 1,9 por ciento, al caer los saldos de depósitos de los bancos que concentran la mayor parte de la liquidez; en tanto se vieron acrecentadas las captaciones de las empresas no bancarias (39,2 por ciento), particularmente de CMAC Piura, CMAC de Paita y CRAC de San Martín. Los bancos concentraban el 62,8 por ciento de la liquidez total; así, las entidades no bancarias el 37,2 por ciento, las cuales el año anterior tenían una participación conjunta de 29,5 por ciento.

El coeficiente de intermediación financiera (colocaciones/depósitos) fue 1,62 en soles y 0,90 en dólares. Este último año se ha venido observando un sostenido crecimiento de los depósitos a plazo en moneda nacional, los cuales incrementaron su saldo real 62,2 por ciento y su participación relativa de 17,4 a 25,6 por ciento. Los depósitos en dólares han disminuido su participación de 50,1 a 44,9 por ciento comparable con el año anterior.

SAN MARTÍN: DEPÓSITOS Y OBLIGACIONES TOTALES DEL SISTEMA FINANCIERO (Saldos en miles de S/.)

	Ene. 2003	Dic. 2003	Ene. 2004	Var. % Real Anual
Total	138 567	158 030	155 634	10,2
Moneda nacional	69 182	86 174	85 698	21,6
Moneda extranjera	69 385	71 856	69 939	-1,1
Depósitos a la vista	28 111	35 761	34 602	20,8
Depósitos de ahorro	44 255	46 784	48 473	7,5
Depósitos a plazo	66 201	75 485	72 558	7,6
Empresas bancarias	97 677	100 618	97 662	-1,9
Banco Continental	51 012	49 817	49 189	-5,4
Banco de Crédito	36 570	35 396	33 671	-9,6
Banco Interbank	9 272	14 804	14 179	50,1
Banco del Trabajo	823	600	622	-25,8
Empresas no bancarias	40 890	57 412	57 971	39,2
CRAC San Martín	36 340	47 570	49 315	33,2
CMAC Paita	3 887	6 678	5 767	45,6
CMAC Piura	654	3 152	2 884	332,6
Financiera Solución	9	12	6	-34,6

Fuente: Entidades financieras.

1. Tasas de interés

En el mes, la tasa de interés preferencial corporativa en moneda nacional permaneció en 3,3 por ciento, lo mismo en moneda extranjera en 1,7 por ciento. La tasa promedio de sobregiros en soles volvió a subir de 66,9 a 70,5 por ciento, lo mismo la de dólares de 23,7 a 26,8 por ciento. La tasa activa en moneda nacional (TAMN) también subió de 22,3 a 23,7 por ciento, nivel mayor a los mensuales de los 2 años anteriores; mientras la TAMEX subió de 9,3 a 9,4 por ciento. La tasa pasiva en moneda nacional (TIPMN) detuvo su caída desde junio, permaneciendo en 2,5 por ciento; mientras la de moneda extranjera (TIPMEX) se mantuvo en 1,0 por ciento.

TASAS DE INTERÉS ACTIVAS Y PASIVAS PROMEDIO (Efectivas anuales %)

Año	MONEDA NACIONAL					MONEDA EXTRANJERA				
	Sobregiro	Dcto. 1/	Preferencial 2/	TAMN	TIPMN	Sobregiro	Dcto. 3/	Preferencial 4/	TAMEX	TIPMEX
2001	82,5	20,4	11,2	25,0	7,5	21,9	11,4	5,2	12,1	3,5
2002	72,3	14,7	4,8	20,8	3,5	21,5	8,3	2,7	10,0	1,6
2003	62,7	14,2	4,1	21,0	3,1	22,1	7,9	2,0	9,7	1,1
Ene.	67,3	14,9	4,7	20,3	3,5	23,0	8,3	2,3	10,1	1,3
Feb.	61,5	14,9	4,7	20,0	3,5	20,2	8,9	2,3	10,6	1,2
Mar.	60,4	14,3	4,7	20,3	3,4	20,3	8,8	2,2	10,4	1,2
Abr.	60,4	13,9	4,6	20,0	3,3	20,3	9,0	2,1	10,5	1,2
May.	61,5	13,6	4,6	19,8	3,3	24,4	8,6	2,2	10,1	1,2
Jun.	72,2	14,0	4,6	20,7	3,3	23,6	7,9	2,0	9,6	1,2
Jul.	50,6	14,3	4,1	21,1	3,1	21,5	7,4	1,8	9,3	1,1
Ago.	55,6	14,4	3,7	21,6	3,0	21,3	6,9	1,8	9,0	1,1
Set.	66,8	14,3	3,5	22,0	2,9	23,5	6,9	1,7	8,9	1,0
Oct.	66,1	13,9	3,5	21,9	2,8	23,4	7,0	1,7	9,0	1,0
Nov.	66,3	14,0	3,4	22,3	2,7	23,6	7,0	1,7	9,0	1,0
Dic.	66,9	14,0	3,3	22,3	2,5	23,7	7,2	1,7	9,3	1,0
2004										
Ene.	70,5	14,5	3,3	23,7	2,5	26,8	7,3	1,7	9,4	1,0

TIPMN: Tasa de Interés Pasiva en Moneda Nacional.

TIPMEX: Tasa de Interés Pasiva en Moneda Extranjera.

1/ y 3/: Préstamos y descuentos hasta 360 días.

V. FINANZAS DEL GOBIERNO REGIONAL

1. Ejecución Presupuestal

En enero, los ingresos del Gobierno Regional de San Martín ascendieron a S/. 21 millones, lo que representó un crecimiento de 5,4 por ciento respecto a enero del 2003. La ejecución de gastos fue por el mismo importe (S/. 21 millones), mostrando un crecimiento de 5,9 por ciento, que permitió incrementar el gasto de capital. Pese a ello, el 90,4 por ciento del total se asignó a gastos corrientes.

EJECUCIÓN DE INGRESOS Y GASTOS DEL GOBIERNO REGIONAL

(Miles de nuevos soles)

RUBRO	Ene. 2003	Dic. 2003	Ene. 2004
INGRESOS	19 921	30 257	20 999
Asignación MEF	19 306	28 203	18 519
Ingresos corrientes	849	849	512
Ingresos de capital	0	234	0
Transferencias	0	971	477
Financiamiento	0	0	1491
GASTOS	19 831	31 363	20 999
Gastos corrientes	19 797	24 527	18 982
Gastos de capital	34	6 836	2 017
Servicio de deuda	0	0	0
DIFERENCIA	90	(1106)	-

Fuente: Subgerencia de Presupuesto del Gobierno Regional de San Martín.

2. Programa de inversiones

En enero, la inversión efectuada en San Martín por el Gobierno Regional fue de S/. 2,0 millones, con un importante crecimiento frente a enero del 2003, cuando prácticamente la inversión fue nula. Este año, se orientó a los sectores transporte, agrario y de administración y planeamiento. Cabe resaltar que en el sector transporte, destacó la construcción del camino rural de Yuracyacu, y en el sector agrario el Proyecto Irrigación Abisado.

EJECUCIÓN DE INVERSIONES DEL GOBIERNO REGIONAL DE SAN MARTÍN POR SECTORES (Miles de S/.)

SECTORES	Ene. 2003	Dic. 2003	Ene. 2004
TOTAL	0	5 437	2 001
Administración y planeamiento	0	167	213
Agrario	0	256	420
Asistencia y previsión social	0	35	0
Comunicaciones	0	0	0
Educación y cultura	0	777	0
Energía y recursos minerales	0	1 000	0
Industria, comercio y servicios	0	260	0
Pesca	0	464	0
Salud y saneamiento	0	792	0
Transporte	0	1 551	1 368
Vivienda y desarrollo urbano	0	135	0

Fuente: Subgerencia de Presupuesto del Gobierno Regional de San Martín.

Iquitos, marzo del 2004

Cuadro N° 01

SAN MARTIN: ÍNDICE DE PRECIOS AL CONSUMIDOR DE LA CIUDAD DE MOYOBAMBA

(Base 1994=100)

	Ponderado	2003												2004	Variación Porcentual		
		Ene.	Feb.	Mar.	Abr.	May.	Jun.	Jul.	Ago.	Set	Oct	Nov.	Dic.	Ene.	Mensual	Acumulada	Anual
Índice General	100,00	134,22	134,91	135,73	136,25	135,45	135,18	134,60	135,07	134,77	134,57	134,82	135,31	136,31	0,74	0,74	1,56
Alimentos y bebidas	55,23	122,42	123,67	124,72	124,94	124,11	123,51	123,00	123,99	123,25	123,02	123,62	124,20	125,53	1,07	1,07	2,54
Vestido y Calzado	7,66	139,32	139,32	138,80	138,81	138,81	138,81	138,81	138,81	138,81	138,81	138,81	138,81	138,81	0,00	0,00	-0,37
Alq. Vivienda, Comb. Electricidad.	13,53	156,90	157,61	158,93	158,22	158,08	159,47	157,45	157,23	158,07	157,69	157,62	157,99	160,51	1,60	1,60	2,30
Muebles, Ens. y Manten. De Viv.	5,75	146,13	145,84	145,84	145,84	145,84	145,84	145,84	145,23	145,13	145,05	144,21	143,41	143,41	0,00	0,00	-1,86
Cuidados y Cons. de Salud	1,82	168,05	167,67	167,67	167,67	167,67	167,67	167,67	167,67	167,67	167,67	167,67	167,67	167,67	0,00	0,00	-0,23
Transportes y Comunic.	6,48	125,07	124,87	125,53	132,76	127,26	125,10	125,05	125,00	125,05	124,37	124,08	126,51	124,68	-1,44	-1,44	-0,31
Esparc. Div. Serv. Cult.	3,49	167,96	168,84	171,12	171,12	171,12	171,12	171,12	171,12	171,12	172,18	172,18	172,18	173,51	0,78	0,78	3,31
Otros Bienes y Servicios	6,05	153,66	152,10	151,79	152,29	152,83	153,02	152,64	152,49	152,49	152,29	152,29	152,29	152,29	0,00	0,00	-0,89

Fuente: Insituto Nacional de Estadística e Informática - INEI Moyobamba

Cuadro N° 02

TIPO DE CAMBIO

(nuevos soles por US dólares)

	2003												PROMEDIO 2003	2004 Ene.
	Ene.	Feb.	Mar.	Abr.	May.	Jun.	Jul	Ago.	Set.	Oct.	Nov.	Dic.		
PROMEDIO DEL PERIODO BANCARIO 1/														
COMPRA	3,493	3,483	3,478	3,464	3,48	3,478	3,471	3,480	3,480	3,478	3,477	3,471	3,478	3,467
VENTA	3,495	3,485	3,480	3,465	3,482	3,480	3,472	3,481	3,482	3,479	3,478	3,472	3,479	3,468
PROMEDIO	3,494	3,484	3,479	3,465	3,481	3,479	3,471	3,480	3,481	3,478	3,478	3,471	3,478	3,467
INFORMAL														
COMPRA	3,493	3,478	3,476	3,463	3,476	3,475	3,469	3,476	3,476	3,473	3,471	3,472	3,475	3,464
VENTA	3,497	3,481	3,479	3,466	3,479	3,478	3,472	3,479	3,479	3,475	3,474	3,475	3,478	3,467
PROMEDIO	3,495	3,480	3,477	3,464	3,478	3,477	3,471	3,478	3,477	3,474	3,473	3,474	3,477	3,466
FIN DEL PERIODO BANCARIO 1/														
COMPRA	3,483	3,478	3,472	3,461	3,494	3,469	3,472	3,479	3,482	3,472	3,479	3,461	3,475	3,498
VENTA	3,484	3,481	3,475	3,463	3,496	3,472	3,473	3,481	3,483	3,473	3,481	3,464	3,477	3,500
PROMEDIO	3,484	3,480	3,474	3,462	3,495	3,471	3,473	3,480	3,483	3,473	3,480	3,463	3,477	3,499
INFORMAL														
COMPRA	3,476	3,475	3,470	3,460	3,489	3,466	3,471	3,476	3,477	3,466	3,474	3,474	3,473	3,488
VENTA	3,486	3,478	3,473	3,463	3,492	3,469	3,474	3,479	3,480	3,469	3,477	3,477	3,476	3,492
PROMEDIO	3,481	3,477	3,472	3,461	3,491	3,467	3,473	3,478	3,478	3,475	3,476	3,476	3,475	3,490

1/ Correspondiente a la cotización del mercado libre publicado por la Superintendencia de Banca y Seguros

CUADRO N° 03
SAN MARTÍN: PRODUCCIÓN AGROPECUARIA 2003-2004 (T.M.) 1/
(VBP y toneladas métricas)

	2003												TOTAL 2003	2004 Ene.	Var.% 2004/2003	
	Ene.	Feb.	Mar.	Abr.	May.	Jun.	Jul.	Ago.	Set.	Oct.	Nov.	Dic.			Ene.	Ene. - Ene..
<u>I. TOTAL AGROPECUARIO 2/</u>	35 149	42 178	38 405	53 604	56 321	56 910	64 838	39 200	31 296	26 572	26 871	25 712	497 057	50 034	42,3	42,3
<u>A. AGRÍCOLA 2/</u>	30 152	37 369	33 340	48 562	51 397	51 410	59 637	33 959	25 832	21 259	21 475	19 047	433 438	44 582	47,9	47,9
Arroz Cáscara	34 095	29 938	20 689	26 696	19 766	29 365	36 084	16 521	15 391	14 241	15 054	9 351	267 191	74 249	117,8	117,8
Frijol G.S.	264	38	50	10	165	77	58	163	651	150	0	0	1 625	114	-57,0	-57,0
Frijol Chiclayo	347	110	118	123	137	83	176	180	99	32	0	0	1 405	308	-11,3	-11,3
Plátano	23 552	23 353	23 547	22 475	23 818	23 978	23 502	22 829	23 560	23 706	23 409	23 262	280 991	20 177	-14,3	-14,3
Yuca	3 128	3 686	3 083	3 872	3 129	2 785	3 296	3 554	2 947	3 230	3 408	3 449	39 566	3 688	17,9	17,9
Limón Sutil	370	465	516	628	613	490	402	302	208	153	115	108	4 371	265	-28,4	-28,4
Limón dulce	15	24	26	31	30	25	26	24	17	15	10	10	251	2	-86,5	-86,5
Naranja	1 021	1 240	1 542	1 665	1 946	1 965	2 163	2 105	1 902	889	273	185	16 894	517	-49,4	-49,4
Papaya	3 177	3 411	3 451	3 540	3 443	3 510	3 012	3 352	3 666	3 577	3 184	3 059	40 382	2 682	-15,6	-15,6
Mandarina	40	46	110	205	195	200	203	147	115	99	20	17	1 396	0	-100,0	-100,0
Mango	316	0	0	0	0	0	0	0	0	325	1 490	1 561	3 692	413	30,7	30,7
Piña	697	78	0	0	0	0	0	20	464	2 126	3 622	2 124	9 131	603	-13,5	-13,5
Sacha papa	14	9	9	9	10	10	5	5	10	10	10	9	106	14	0,0	0,0
Palto	93	133	104	82	63	43	40	31	40	52	87	52	819	47	-49,5	-49,5
Cocotero	758	743	797	1 075	955	941	1 002	962	1 238	1 157	1 144	1 111	11 883	872	15,0	15,0
Tomate	633	233	161	127	161	222	202	205	229	196	34		2 403	866	36,8	36,8
Vid	53	96	90	89	79	90	102	104	99	51	62	70	984	81	52,8	52,8
Maní	88	38	13	16	34	35	46	21	43	37	0	0	371	44	-50,3	-50,3
Pijuayo	790	2 168	2 696	2 586	2 396	11	0	0	0	0	0	0	10 647	3 420	332,9	332,9
Caña Azúcar	10 638	10 245	9 641	11 119	12 241	12 388	12 100	12 358	12 879	12 482	12 204	11 817	140 112	11 233	5,6	5,6
Maíz Amarillo Duro	11 167	24 261	13 250	22 490	298	702	39 583	17 935	801	362	520	1 047	132 416	10 902	-2,4	-2,4
Palma Aceitera	13 000	11 546	12 432	10 394	11 848	11 968	12 554	11 816	12 896	13 231	15 705	17 980	155 369	13 279	2,1	2,1
Cacao	128	128	120	178	228	501	360	250	225	170	126	85	2 497	150	17,1	17,1
Café	32	426	1 527	5 285	9 108	7 935	4 764	1 369	303	20	0	0	30 768	0	-100,0	-100,0
Soya	20	8	5	5	6	7	6	8	6	12	0	0	82	23	15,0	15,0
Camucamu	0	0	0	0	0	300	800	316	0	0	0	0	1 416	0	-	-
Algodón	0	0	0	0	0	12	358	1 225	2 247	476	0	0	4 318	0	-	-
Tabaco	0	0	0	0	150	0	0	0	0	0	0	0	150	0	-	-
OTROS CULTIVOS	5 820	10 019	11 705	6 273	3 141	2 742	1 640	1 760	1 502	1 359	1 249	1 189	48 401	7 466	28,3	28,3
<u>B. PECUARIO 2/</u>	4 998	4 808	5 066	5 042	4 925	5 500	5 201	5 241	5 464	5 312	5 397	6 665	63 619	5 452	9,1	9,1
<u>B.1. CARNE (T.M.)</u>	1 334	1 265	1 358	1 340	1 297	1 472	1 372	1 312	1 393	1 350	1 365	1 747	16 606	1 380	3,4	3,4
Aves	829	764	853	839	794	966	880	796	873	848	845	1 115	10 401	811	-2,1	-2,1
Porcino	197	186	193	189	198	198	194	208	207	201	199	261	2 430	219	11,1	11,1
Vacuno	296	308	305	305	299	302	293	302	308	295	315	362	3 691	344	16,2	16,2
Ovino	13	8	7	7	6	6	5	6	6	6	6	9	85	6	-53,9	-53,9
<u>B.2. LECHE</u>	575	569	515	612	513	545	537	763	747	752	763	774	7 665	796	38,5	38,5
<u>B.3. HUEVOS</u>	173	185	184	176	208	214	224	275	263	258	267	284	2 711	257	48,9	48,9

Fuente: Oficina de Información Agraria - San Martín

1/ Preliminar

2/ Valor Bruto de la Producción a precios de 1994

Cuadro N° 04

SAN MARTÍN : PRODUCCIÓN DE OTROS CULTIVOS (T.M.) 1/

(VBP y toneladas métricas)

	2003												TOTAL 2003	2004 Ene.	Var.% 2004/2003	
	Ene.	Feb.	Mar.	Abr.	May.	Jun.	Jul.	Ago.	Set.	Oct.	Nov.	Dic.			Ene.	Ene. - Ene.
Total 2/	<u>972</u>	<u>1 736</u>	<u>1 916</u>	<u>837</u>	<u>278</u>	<u>244</u>	<u>150</u>	<u>130</u>	<u>104</u>	<u>108</u>	<u>82</u>	<u>73</u>	<u>6 630</u>	<u>1 178</u>	<u>21,2</u>	<u>21,2</u>
Aguaje	1 364	1 846	2 584	2 403	2 319	2 048	1 156	1 455	1 284	1 086	1 096	1 087	19 728	2 189	60,5	60,5
Ají	0	0	0	0	0	0	0	0	0	0	0	0	0	0	-	-
Anona	2	47	86	77	48	8	1	0	0	0	0	0	269	4	100,0	100,0
Apio	0	0	0	0	0	0	0	0	0	0	0	0	0	0	-	-
Caigua	0	0	0	0	0	0	0	0	0	0	0	0	0	0	-	-
Caimito	727	1 192	1 281	17	1	0	0	2	10	10	7	5	3 252	864	18,8	18,8
Cerezo	36	76	45	30	47	94	20	0	0	2	2	2	354	35	-2,8	-2,8
Chirimoya	31	51	38	34	24	10	7	0	0	0	0	0	195	28	-11,3	-11,3
Ciruela	118	152	102	34	10	8	4	1	0	0	0	1	430	150	27,1	27,1
Cocona	109	131	109	83	176	170	85	83	79	62	54	56	1 196	48	-56,3	-56,3
Col o repollo	20	29	11	11	14	16	29	19	6	31	12	6	204	26	30,0	30,0
Guayabo	27	62	91	85	67	28	7	2	12	16	4	2	403	45	66,7	66,7
Humarí	4	297	341	228	108	77	0	0	0	0	0	0	1 055	199	4 875,0	4 875,0
Lima	14	13	13	15	15	15	17	16	15	14	11	12	168	5	-64,3	-64,3
Maracuyá	1	7	6	5	3	5	5	7	2	2	1	1	46	9	800,0	800,0
Marañón	2	7	71	89	58	60	17	9	29	39	19	2	402	30	1 400,0	1 400,0
Nabo	0	0	0	0	0	0	0	0	0	0	0	0	0	0	-	-
Pacae	2 630	4 650	4 975	2 489	16	0	0	0	30	25	20	0	14 835	3 013	14,6	14,6
Pepino	18	6	0	0	0	6	6	24	0	12	0	0	72	20	11,1	11,1
Pomarrosa	69	197	788	157	66	0	0	0	0	26	13	6	1 321	75	8,7	8,7
Rábano	0	0	0	0	0	0	0	0	0	10	0	0	10	0	-	-
Taperiba	21	45	104	156	142	169	257	114	8	5	0	0	1 021	49	133,3	133,3
Toronja	14	17	16	24	28	28	29	29	28	19	11	10	251	7	-50,0	-50,0
Zapallo	0	0	0	0	0	0	0	0	0	0	0	0	0	0	-	-
Zapote	613	1 195	1 046	336	0	0	0	0	0	0	0	0	3 190	671	9,5	9,5

Fuente: Oficina de Información Agraria - San Martín

1/ Preliminar

2/ Valor Bruto de la Producción a precios de 1994

Cuadro N° 05

SAN MARTÍN: SIEMBRAS DE PRINCIPALES CULTIVOS POR CAMPAÑA

(Hectáreas)

								CAMPAÑA	2003-2004						VAR. %	
	Ene.	Feb.	Mar.	Abr.	May.	Jun.	Jul.	2002-2003	Ago.	Set.	Oct.	Nov.	Dic.	Ene.	Ene.	Ago.-Ene.
A. AGRÍCOLA	6 267	21 598	15 239	4 294	3 482	4 487	4 702	116 672	10 745	29 978	12 891	3 461	4 118	6 833	9,0	8,2
Arroz Cáscara	4 127	3 642	5 714	2 506	2 333	2 785	3 340	42 276	4 788	8 064	3 686	2 372	3 110	3 511	-14,9	16,3
Frijol G.S.	12	162	82	56	181	654	135	1 633	50	51	12	14	77	401	3 241,7	66,5
Frijol Chiclayo	80	124	119	111	139	191	113	1 520	94	108	117	104	109	95	18,1	-13,5
Plátano	142	174	175	185	172	139	119	2 275	179	178	227	186	141	138	-2,8	-20,0
Yuca	209	208	199	224	213	257	302	3 188	523	446	415	318	311	245	17,2	26,2
Limón Sutil	0	0	2	1	0	1	0	5	0	0	2	1	0	0	-	500,0
Limón dulce	0	0	0	0	0	0	0	0	0	0	0	0	0	0	-	-
Naranja	0	4	12	8	6	3	2	43	3	1	13	7	11	9	-	450,0
Papaya	49	56	38	45	77	62	36	682	44	52	75	98	60	57	16,3	4,6
Mandarina	0	0	0	0	0	0	0	0	0	0	0	0	0	0	-	-
Mango	0	0	0	0	0	0	0	0	0	0	0	0	0	0	-	-
Piña	10	7	0	31	34	0	4	160	13	5	11	11	12	3	-68,4	-34,5
Sacha papa	1	1	2	1	1	1	2	14	1	2	1	1	1	1	0,0	8,3
Palto	0	0	0	0	0	0	0	0	0	0	0	1	1	0	-	-
Cocotero	0	0	0	0	0	0	0	2	0	0	0	1	0	0	-	-75,0
Tomate	13	14	25	20	23	19	22	243	38	27	26	23	22	21	57,7	30,3
Vid	1	0	1	0	1	0	1	25	0	0	0	0	0	3	200,0	-87,0
Maní	14	37	45	36	20	42	39	371	14	23	7	10	35	57	307,1	-5,1
Pijuayo	0	0	0	0	0	0	0	0	0	0	0	0	0	0	-	-
Caña Azúcar	16	22	20	27	11	16	37	243	9	13	28	19	19	37	131,3	12,1
Maíz Amarillo Duro	279	15 827	8 084	373	166	263	483	59 164	4 939	20 956	7 887	224	117	1 230	340,9	4,1
Palma Aceitera	0	0	0	370	0	0	0	370	0	0	320	0	0	0	-	-
Cacao	19	36	119	67	65	33	32	393	29	31	43	50	63	58	202,6	526,4
Café	19	14	16	37	32	5	17	174	6	10	9	10	10	37	94,7	54,7
Soya	6	6	7	5	7	7	15	82	10	9	4	9	8	7	16,7	34,3
Camucamu	0	0	0	0	0	0	0	0	0	0	0	0	0	0	-	-
Algodón	1 268	1 160	561	182	0	0	0	3 633	0	0	0	0	0	911	-28,2	-47,3
Tabaco	0	100	0	0	0	0	0	100	0	0	0	0	0	0	-	-
OTROS	2	5	20	10	2	11	7	80	5	3	9	5	13	13	550,0	93,9

Fuente: Oficina de Información Agraria - San Martín

1/ Preliminar

Cuadro N° 06

SAN MARTÍN: SIEMBRAS DE OTROS CULTIVOS POR CAMPAÑA 1/

(Hectáreas)

	CAMPAÑA							2002-2003	2003-2004						VAR. %	
	Ene.	Feb.	Mar.	Abr.	May.	Jun.	Jul.		Ago.	Set.	Oct.	Nov.	Dic.	Ene.	Ene.	Ago.-Ene.
Total	<u>2</u>	<u>5</u>	<u>20</u>	<u>10</u>	<u>2</u>	<u>11</u>	<u>7</u>	<u>80</u>	<u>5</u>	<u>3</u>	<u>9</u>	<u>5</u>	<u>13</u>	<u>13</u>	<u>550,0</u>	<u>93,9</u>
Aguaje	0	0	0	0	0	0	0	0	0	0	0	0	0	0	-	-
Ají	0	0	0	0	0	0	0	0	0	0	0	0	0	0	-	-
Anona	0	0	0	0	0	0	0	0	0	0	0	0	0	0	-	-
Apio	0	0	0	0	0	0	0	0	0	0	0	0	0	0	-	-
Caigua	0	0	0	0	0	0	0	0	0	0	0	0	0	0	-	-
Caimito	0	0	0	0	0	0	0	0	0	0	0	0	0	0	-	-
Cerezo	0	0	0	0	0	0	0	0	0	0	0	0	0	0	-	-
Chirimoya	0	0	0	0	0	0	0	0	0	0	0	0	0	0	-	-
Ciruela	0	0	0	0	0	0	0	0	0	0	0	0	0	0	-	-
Cocona	0	0	0	0	0	0	0	0	0	0	0	1	0	4	-	-
Col o repollo	2	3	4	6	2	1	3	35	3	3	3	1	2	2	0,0	-9,7
Guayabo	0	0	0	0	0	0	0	0	0	0	0	1	3	0	-	-
Humarí	0	0	0	0	0	0	0	0	0	0	0	0	0	0	-	-
Lima	0	0	0	0	0	0	0	0	0	0	0	0	0	0	-	-
Maracuyá	0	0	0	0	0	0	0	0	0	0	0	0	1	0	-	-
Marañón	0	0	0	0	0	10	0	15	0	0	0	0	0	0	-	-
Nabo	0	0	0	0	0	0	0	0	0	0	0	0	0	0	-	-
Pacae	0	0	14	2	0	0	0	16	0	0	4	1	7	4	-	-
Pepino	0	2	2	2	0	0	2	12	2	0	2	1	0	1	-	50,0
Pomarrosa	0	0	0	0	0	0	0	0	0	0	0	0	0	2	-	-
Rábano	0	0	0	0	0	0	2	2	0	0	0	0	0	0	-	-
Taperiba	0	0	0	0	0	0	0	0	0	0	0	0	0	0	-	-
Toronja	0	0	0	0	0	0	0	0	0	0	0	0	0	0	-	-
Zapallo	0	0	0	0	0	0	0	0	0	0	0	0	0	0	-	-
Zapote	0	0	0	0	0	0	0	0	0	0	0	0	0	0	-	-

Fuente: Oficina de Información Agraria de San Martín

1/ Preliminar

Cuadro N° 07

SAN MARTÍN: INDICADORES DEL SECTOR PESCA 2003-

(Toneladas métricas)

	2003												TOTAL 2003	2004 Ene.	Var.% 2004/2003	
	Ene.	Feb.	Mar.	Abr.	May.	Jun.	Jul.	Ago.	Set.	Oct.	Nov.	Dic.			Ene.	Ene. - Ene..
<u>TOTAL</u>	<u>136</u>	<u>156</u>	<u>157</u>	<u>169</u>	<u>238</u>	<u>207</u>	<u>211</u>	<u>211</u>	<u>236</u>	<u>201</u>	<u>184</u>	<u>168</u>	<u>2 272</u>	<u>180</u>	<u>32,8</u>	<u>32,8</u>
<u>INGRESO OTROS DPTOS.</u>	<u>129</u>	<u>149</u>	<u>146</u>	<u>155</u>	<u>228</u>	<u>194</u>	<u>198</u>	<u>180</u>	<u>225</u>	<u>190</u>	<u>173</u>	<u>150</u>	<u>2 118</u>	<u>169</u>	<u>31,2</u>	<u>31,2</u>
Fresco	54	55	68	81	94	78	99	99	110	94	95	65	992	78	45,1	45,1
Salpreso	8	8	16	20	58	30	37	29	22	23	22	21	295	19	153,1	153,1
Seco-Salado	67	87	62	54	76	86	62	51	82	73	55	64	819	71	5,9	5,9
<u>PRODUCCIÓN INTERNA</u>	<u>7</u>	<u>7</u>	<u>11</u>	<u>13</u>	<u>10</u>	<u>13</u>	<u>13</u>	<u>31</u>	<u>11</u>	<u>10</u>	<u>10</u>	<u>17</u>	<u>154</u>	<u>11</u>	<u>62,4</u>	<u>62,4</u>
Fresco	7	7	11	13	10	13	13	31	11	10	10	17	154	11	62,4	62,4
Salpreso	0	0	0	0	0	0	0	0	0	0	0	0	0	0	-	-
Seco-Salado	0	0	0	0	0	0	0	0	0	0	0	0	0	0	-	-

Fuente: Dirección Regional de Pesquería de San Martín

Cuadro N° 08

SAN MARTÍN : PRODUCCIÓN DE MADERA ROLLIZA 2002-2003 1/

(Metros cúbicos)

	2003												TOTAL 2003	2004 Ene.	Var.% 2004/2003	
	Ene.	Feb.	Mar.	Abr.	May.	Jun.	Jul.	Ago.	Set.	Oct.	Nov.	Dic.			Ene.	Ene. - Ene.
TOTAL	4 281	4 073	4 613	3 364	4 046	4 237	3 824	5 988	7 390	7 867	5 967	7 218	62 867	4 856	13,4	13,4
Alfaro	78	60	64	0	79	77	52	92	39	159	149	14	866	0	-100,0	-100,0
Ana Caspi	0	0	0	0	0	0	2	0	0	0	0	0	2	0	-	-
Azúfre	0	0	0	0	0	0	0	0	0	0	13	0	13	0	-	-
Bolaina	85	3	0	17	37	7	0	40	48	0	64	78	378	0	-100,0	-100,0
Cachimbo	0	0	0	0	0	0	0	0	0	0	0	0	0	0	-	-
Canela moena	0	0	0	0	0	0	0	0	0	0	0	0	0	0	-	-
Caoba	128	235	598	89	170	23	134	56	239	374	158	14	2 216	34	-73,2	-73,2
Capirona	0	0	0	7	0	19	8	0	9	0	0	14	58	34	-	-
Catahua	71	14	115	23	50	0	0	0	35	12	30	41	391	19	-73,1	-73,1
Cedro	125	38	213	102	145	73	56	33	109	95	0	94	1 083	158	26,6	26,6
Cedro huasca	283	217	264	156	415	149	391	239	129	0	382	320	2 943	482	70,2	70,2
Chamiza	0	0	0	0	0	0	0	0	0	0	0	0	0	0	-	-
Chontaquiroy	0	0	0	0	0	0	0	0	0	0	0	0	0	0	-	-
Cocobolo	0	0	0	0	0	0	0	0	0	0	0	0	0	0	-	-
Copaiba	14	0	0	0	36	7	27	16	17	11	1 040	23	1 191	5	-67,2	-67,2
Copal	0	0	0	0	0	102	0	0	0	0	0	0	102	0	-	-
Cumala	462	14	115	60	91	341	196	220	228	197	174	426	2 524	366	-20,7	-20,7
Espintana	0	0	0	0	0	0	0	0	0	0	0	0	0	0	-	-
Estoraque	592	1 017	829	893	1 401	393	834	1 030	1 007	1 458	949	1 895	12 296	1 216	105,6	105,6
Favorito	0	0	0	0	0	0	0	0	0	0	0	0	0	0	-	-
Higuerilla	0	0	0	0	0	0	0	0	0	0	0	0	0	0	-	-
Horcones	0	0	0	0	0	0	0	0	0	0	0	0	0	0	-	-
Huangana Shiringa	0	0	0	0	0	0	0	0	0	0	0	0	0	0	-	-
Huayruro	0	0	0	55	5	51	21	21	0	0	0	0	154	0	-	-
Huimba	0	0	0	0	0	0	0	0	0	0	0	0	0	0	-	-
Ishpingo	161	25	77	138	191	188	189	145	145	144	133	59	1 595	124	-23,0	-23,0
Isullija	0	0	0	0	0	0	0	0	0	0	0	0	0	0	-	-
Lagarto Caspi	0	0	0	0	0	0	0	0	0	0	0	0	0	0	-	-
Leche Caspi	23	0	0	0	0	0	0	0	0	0	0	0	23	0	-100,0	-100,0
Manchinga	7	0	0	0	23	249	20	0	91	41	35	0	466	10	47,1	47,1
Marupa	0	0	0	14	7	1 400	4	23	0	7	0	9	1 464	65	-	-
Mashonaste	0	0	0	0	31	0	0	0	0	0	0	0	31	0	-	-
Moena	273	524	345	289	352	168	209	412	385	474	527	440	4 400	281	2,8	2,8
Palisangre	0	0	0	0	0	0	0	0	0	0	0	0	0	0	-	-
Palto Moena	0	0	0	0	0	0	0	0	0	0	0	0	0	0	-	-
Papelilo Caspi	145	14	0	82	40	13	3	110	74	0	0	0	481	20	-86,2	-86,2
Pashaco	0	0	0	0	2	0	0	42	0	4	19	30	97	90	-	-
Pumaquiroy	68	0	0	0	0	0	0	0	0	0	0	0	68	41	-40,0	-40,0
Quillobordón	0	0	0	0	0	0	0	0	0	0	0	0	0	0	-	-
Quina Quina	177	0	0	50	0	0	0	0	33	0	0	0	260	0	-100,0	-100,0
Quinilla	29	41	0	119	0	0	45	0	57	93	0	182	565	89	210,1	210,1
Renaco	0	0	0	0	0	0	0	0	0	0	0	0	0	0	-	-
Rifari	0	0	0	0	0	7	19	0	0	0	0	0	26	0	-	-
Riñón de Huangana	0	0	0	0	0	0	0	0	0	0	0	0	0	0	-	-
Sachacasho	0	0	0	0	0	0	0	0	0	0	0	0	0	0	-	-
Sapote	0	14	31	0	0	0	0	104	0	24	61	0	234	38	-	-
Tornillo	1 337	1 744	1 859	1 094	907	794	1 285	2 894	4 013	3 678	1 755	2 500	23 860	1 030	-23,0	-23,0
Tulpay	0	0	0	0	0	0	0	0	0	0	0	0	0	0	-	-
Vilco	0	0	0	0	0	0	0	0	0	0	0	0	0	0	-	-
Otros	223	115	103	176	64	175	329	511	733	1 095	477	1 080	5 080	754	238,0	238,0

Fuente: Oficina Regional de Recursos Naturales de San Martín

1/ Preliminar

Cuadro N° 09
SAN MARTÍN : PRODUCCIÓN DE MADERA ASERRADA 2002-2003 1/
(Metros cúbicos)

	2003												TOTAL 2003	2004 Ene.	Var.% 2004/2003	
	Ene.	Feb.	Mar.	Abr.	May.	Jun.	Jul.	Ago.	Set.	Oct.	Nov.	Dic.			Ene.	Ene. - Ene.
TOTAL	2 400	2 292	2 650	1 694	2 270	1 555	2 038	3 535	4 015	4 028	2 984	4 154	33 617	2 522	5,1	5,1
Alfaro	54	16	37	0	45	41	27	53	20	83	77	15	469	13	-75,9	-75,9
Ana Caspi	0	0	0	0	0	0	1	0	0	0	0	0	1	0	-	-
Azúfre	0	1	0	0	0	0	0	0	0	0	6	0	7	0	-	-
Bolaina	37	0	0	0	19	0	0	18	21	0	33	21	148	0	-100,0	-100,0
Cachimbo	0	0	0	0	0	0	0	0	0	0	0	0	0	0	-	-
Caoba	105	196	394	50	88	12	65	29	124	194	82	26	1 363	18	-83,0	-83,0
Capirona	10	0	0	4	0	11	4	0	5	0	0	8	41	14	45,5	45,5
Casho caspi	0	0	0	0	0	0	0	0	0	0	0	0	0	0	-	-
Catahua	37	7	59	12	26	0	0	0	35	5	15	21	218	10	-73,1	-73,1
Cedro	65	20	154	51	75	30	31	18	56	50	0	68	618	0	-100,0	-100,0
Cedro huasca	157	123	157	81	214	175	205	131	67	251	222	173	1 956	198	26,0	26,0
Chamiza	0	0	0	0	0	0	0	0	0	0	0	0	0	0	-	-
Chontaquiro	0	0	0	0	0	0	0	0	0	0	0	0	0	0	-	-
Cocobolo	0	0	0	0	0	0	0	0	0	0	0	0	0	0	-	-
Congona	0	0	0	0	0	0	0	0	0	0	0	0	0	0	-	-
Copaiba	0	0	2	0	19	4	10	11	9	5	18	19	96	2	-	-
Cumala	240	7	60	31	47	176	102	127	126	103	174	222	1 415	195	-19,0	-19,0
Espintana	0	0	0	0	0	0	0	0	0	0	0	0	0	0	-	-
Estoraque	291	572	461	210	821	346	501	504	593	772	465	1 305	6 841	692	137,8	137,8
Favorito	0	0	0	0	0	0	0	0	0	0	0	0	0	0	-	-
Higuerilla	0	0	0	0	0	0	0	0	0	0	0	0	0	0	-	-
Huangana Shiringa	0	0	0	0	0	0	0	0	0	0	0	0	0	0	-	-
Huayruro	0	0	0	29	3	24	11	11	0	0	0	0	78	0	-	-
Huimba	0	0	0	0	0	0	0	0	0	0	0	0	0	0	-	-
Ishtpingo	92	13	45	85	150	123	98	74	75	74	40	40	909	50	-45,4	-45,4
Isullija	0	0	0	0	0	0	0	0	0	0	0	0	0	0	-	-
Leche Caspi	12	0	0	205	0	0	0	0	0	0	0	0	217	0	-100,0	-100,0
Lagarto caspi	0	0	0	0	0	0	0	0	0	0	0	0	0	0	-	-
Manchinga	4	0	0	0	12	2	10	0	47	21	8	0	104	5	47,0	47,0
Marupa	0	0	0	7	4	1	2	15	0	4	0	5	37	26	-	-
Mashonaste	0	0	0	0	16	0	0	0	0	0	0	0	16	0	-	-
Moena	162	267	186	129	187	88	109	215	235	254	287	238	2 355	147	-8,9	-8,9
Palisangre	0	0	0	0	0	0	0	0	0	0	0	0	0	0	-	-
Papelillo Caspi	58	7	0	25	21	7	1	57	38	0	0	0	215	10	-82,1	-82,1
Pashaco	0	0	0	0	1	0	0	22	0	2	19	16	59	46	-	-
Pumaquiro	35	0	0	0	0	0	0	0	0	0	0	0	35	21	-40,0	-40,0
Quillobordón	0	0	0	0	0	0	0	0	0	0	0	0	0	0	-	-
Quina Quina	74	0	0	17	0	0	0	0	17	0	0	0	109	0	-100,0	-100,0
Quinilla	0	0	0	54	0	0	24	0	29	48	0	33	189	43	-	-
Renaco	0	0	0	0	0	0	0	0	0	0	0	0	0	0	-	-
Rifari	0	0	0	0	0	4	10	0	0	0	0	0	14	0	-	-
Riñón de Huangana	0	7	0	0	0	0	0	0	0	0	0	0	7	0	-	-
Sachacasho	0	0	0	0	0	0	0	0	0	0	0	0	0	0	-	-
Tarasco	0	0	0	0	0	0	0	0	0	0	0	0	0	0	-	-
Tornillo	872	991	1 068	627	490	414	659	1 432	2 145	1 988	1 115	1 448	13 250	547	-37,3	-37,3
Tulpay	0	0	0	0	0	0	0	0	0	0	0	0	0	0	-	-
Vilco	0	0	0	0	0	0	0	0	0	0	0	0	0	0	-	-
Sapote	0	0	0	0	0	0	0	54	0	12	61	0	128	20	-	-
Otros	95	66	28	76	33	95	168	766	373	163	363	497	2 723	463	386,0	386,0

Fuente: Oficina Regional de Recursos Naturales de San Martín

1/ Preliminar

Cuadro N° 10

SAN MARTÍN: INDICADORES DE LA PRODUCCIÓN INDUSTRIAL 2002-2003

	2003												TOTAL 2003	2004 Ene.	Var.% 2003/2002	
	Ene.	Feb.	Mar.	Abr.	May.	Jun.	Jul.	Ago.	Set.	Oct.	Nov.	Dic.			Ene.	Ene.
Manteca de palma (t.m.)	727	1 441	1 576	1 369	1 501	1 308	1 387	1 575	1 587	1 238	903	1 508	16 120	1 432	97,0	97,0
Aceites de palma (t.m.)	646	1 498	1 398	1 342	1 381	1 377	1 692	1 601	1 918	1 038	1 201	1 709	16 801	1 883	191,5	191,5
Jabones (t.m)	92	101	169	160	155	152	166	204	178	157	125	211	1 870	157	70,7	70,7
Conservas de palmito (t.m.)	2	6	12	7	0	0	0	0	0	0	0	0	27	0	-100,0	-100,0
Cemento(t.m.)	8 214	8 658	10 165	7 825	7 573	7 725	8 735	11 270	14 381	10 517	9 224	8 572	112 859	10 940	33,2	33,2
Madera aserrada (m3)	2 401	2 292	2 650	1 694	2 270	1 555	2 038	3 031	4 015	4 194	2 984	4 154	33 278	2 522	5,0	5,0
Parquet (m3)	111	21	42	107	45	0	0	0	86	43	0	58	513	72	-35,1	-35,1

Fuente: Empresas Industriales seleccionadas - INRENA.

Cuadro N° 11

SAN MARTÍN : ARRIBOS Y PERNOCTACIONES A LOS ESTABLECIMIENTOS DE HOSPEDAJE DE SAN MARTÍN

(Número de turistas)

	2003												TOTAL 2003	2004 Ene. 1/	Var.% 2004/2003		2003 Ene. - Ene.	2004 Ene. - Ene.
	Ene.	Feb.	Mar.	Abr.	May.	Jun.	Jul.	Ago.	Set.	Oct.	Nov.	Dic. 1/			Ene.	Ene. - Ene.		
ARRIBOS	<u>10 155</u>	<u>9 973</u>	<u>12 813</u>	<u>11 077</u>	<u>10 699</u>	<u>11 334</u>	<u>14 092</u>	<u>15 722</u>	<u>13 473</u>	<u>14 960</u>	<u>14 060</u>	<u>12 512</u>	<u>150 870</u>	<u>11 989</u>	<u>18,1</u>	<u>18,1</u>	<u>10 155</u>	<u>11 989</u>
Nacionales	9 995	9 705	12 557	10 816	10 611	11 154	13 640	15 328	13 267	14 726	13 771	12 277	147 847	11 837	18,4	18,4	9 995	11 837
Extranjeros	160	268	256	261	88	180	452	394	206	234	289	235	3 023	152	-5,0	-5,0	160	152
PERNOCTACIONES	<u>15 547</u>	<u>15 821</u>	<u>18 501</u>	<u>18 121</u>	<u>16 112</u>	<u>17 985</u>	<u>20 869</u>	<u>23 548</u>	<u>19 387</u>	<u>23 322</u>	<u>20 298</u>	<u>18 878</u>	<u>228 389</u>	<u>17 574</u>	<u>13,0</u>	<u>13,0</u>	<u>15 547</u>	<u>17 574</u>
Nacionales	15 188	15 162	17 640	17 383	15 552	17 563	19 896	22 480	18 929	22 619	19 503	18 279	220 194	17 182	13,1	13,1	15 188	17 182
Extranjeros	359	659	861	738	560	422	973	1 068	458	703	795	599	8 195	392	9,2	9,2	359	392

Fuente: Dirección Regional de Turismo de San Martín

1/ Datos esperados

Cuadro N° 12

SAN MARTÍN: RECAUDACIÓN TRIBUTARIA 2002-2003

(Miles de nuevos soles)

	2003												TOTAL 2002	2004 Ene.	Var.% 2004/2003	
	Ene.	Feb.	Mar.	Abr.	May.	Jun.	Jul.	Ago.	Set.	Oct.	Nov.	Dic.			Ene.	Ene.
<u>TOTAL RECAUDACIÓN</u>	<u>3 141</u>	<u>2 348</u>	<u>3 239</u>	<u>3 819</u>	<u>3 050</u>	<u>2 596</u>	<u>2 841</u>	<u>2 746</u>	<u>2 616</u>	<u>2 958</u>	<u>3 045</u>	<u>2 948</u>	<u>35 347</u>	<u>3 038</u>	<u>-3,3</u>	<u>-3,3</u>
<u>Ingresos Tributarios</u>	<u>3 112</u>	<u>2 316</u>	<u>3 161</u>	<u>3 743</u>	<u>2 978</u>	<u>2 542</u>	<u>2 788</u>	<u>2 700</u>	<u>2 573</u>	<u>2 908</u>	<u>2 988</u>	<u>2 901</u>	<u>34 710</u>	<u>3 007</u>	<u>-3,4</u>	<u>-3,4</u>
Imp. a la Renta	2 132	1 466	1 781	2 454	1 740	1 497	1 677	1 755	1 567	1 728	1 649	1 637	21 083	2 030	-4,8	-4,8
Imp. a las importaciones	10	3	9	9	23	12	9	11	12	7	10	1	116	1	-90,0	-90,0
Imp. General a las Ventas	644	517	1 025	746	845	704	469	608	691	804	1 004	843	8 900	688	6,8	6,8
-Interno	641	516	1 005	745	830	703	442	607	663	804	989	843	8 788	688	7,3	7,3
-Importaciones	3	1	18	1	13	1	24	1	25	0	13	0	100	0	-100,0	-100,0
-Promoción Municipal	0	0	2	0	2	0	3	0	3	0	2	0	12	0	-	-
Imp. Select. al Consumo	0	0	0	0	0	0	0	0	0	0	0	0	0	0	-	-
Otros ingresos tributarios	326	330	346	534	370	329	633	326	303	369	325	420	4 611	288	-11,7	-11,7
<u>Ingresos No Tributarios</u>	<u>29</u>	<u>32</u>	<u>78</u>	<u>76</u>	<u>72</u>	<u>54</u>	<u>53</u>	<u>46</u>	<u>43</u>	<u>50</u>	<u>57</u>	<u>47</u>	<u>637</u>	<u>31</u>	<u>6,9</u>	<u>6,9</u>

Fuente: SUNAT- Aduanas

Cuadro N° 13

SAN MARTÍN: SALDOS DE DEPÓSITOS DEL SISTEMA FINANCIERO POR ENTIDAD 2003-2004

(Miles de nuevos soles)

	2003												2004	Var %	
	Ene.	Feb.	Mar.	Abr.	May.	Jun.	Jul.	Ago.	Set.	Oct.	Nov.	Dic.	Ene.	Mes	Anual
TOTAL SISTEMA FINANCIERO	<u>138 567</u>	<u>135 181</u>	<u>135 358</u>	<u>131 786</u>	<u>140 388</u>	<u>139 058</u>	<u>146 118</u>	<u>142 452</u>	<u>141 826</u>	<u>144 187</u>	<u>145 785</u>	<u>158 030</u>	<u>155 634</u>	<u>-1,5</u>	<u>12,3</u>
A. EMPR. BANCARIAS	<u>97 677</u>	<u>94 731</u>	<u>93 672</u>	<u>90 153</u>	<u>97 163</u>	<u>94 358</u>	<u>98 205</u>	<u>93 198</u>	<u>91 051</u>	<u>91 913</u>	<u>91 100</u>	<u>100 618</u>	<u>97 662</u>	<u>-2,9</u>	<u>0,0</u>
Continental	51 012	47 751	48 820	45 706	48 916	47 038	48 106	44 832	44 040	44 701	45 196	49 817	49 189	-1,3	-3,6
Crédito	36 570	37 077	34 371	34 041	34 980	34 313	36 650	33 534	32 104	33 733	31 912	35 396	33 671	-4,9	-7,9
Interbank	9 272	9 252	9 680	9 552	12 698	12 456	12 685	14 097	14 175	12 814	13 132	14 804	14 179	-4,2	52,9
Trabajo	823	651	802	854	569	552	764	734	733	665	859	600	622	3,7	-24,4
B. EMPR. NO BANCARIAS	<u>40 890</u>	<u>40 450</u>	<u>41 685</u>	<u>41 633</u>	<u>43 225</u>	<u>44 700</u>	<u>47 913</u>	<u>49 254</u>	<u>50 775</u>	<u>52 275</u>	<u>54 685</u>	<u>57 412</u>	<u>57 971</u>	<u>1,0</u>	<u>41,8</u>
C.R.A.C. San Martín	36 340	35 672	36 611	36 019	37 100	38 429	41 077	42 183	42 852	43 885	46 201	47 570	49 315	3,7	35,7
C.M.A.C. Paita	3 887	3 846	3 994	4 270	4 673	4 666	5 003	5 112	5 548	5 939	5 719	6 678	5 767	-13,6	48,4
C.M.A.C. Piura	654	925	1 074	1 338	1 445	1 600	1 822	1 951	2 368	2 443	2 759	3 152	2 884	-8,5	340,8
Financiera Solución	9	7	6	6	7	5	11	8	7	8	6	12	6	-50,0	-33,3

Fuente: Instituciones Financieras

Cuadro N° 14

SAN MARTÍN: SALDO DE DEPÓSITOS DEL SISTEMA FINANCIERO SEGÚN MODALIDAD 2003-2004

(Miles de nuevos soles)

	2003												2004	Var %	
	Ene.	Feb.	Mar.	Abr.	May.	Jun.	Jul.	Ago.	Set.	Oct.	Nov.	Dic	Ene.	Mes	Anual
<u>TOTAL DEPÓSITOS</u>	<u>138 567</u>	<u>135 181</u>	<u>135 358</u>	<u>131 786</u>	<u>140 388</u>	<u>139 058</u>	<u>146 118</u>	<u>142 452</u>	<u>141 826</u>	<u>144 187</u>	<u>145 785</u>	<u>158 030</u>	<u>155 634</u>	<u>-1,5</u>	<u>12,3</u>
<u>A. DEPÓSITOS A LA VISTA</u>	<u>28 111</u>	<u>24 412</u>	<u>27 003</u>	<u>26 203</u>	<u>29 362</u>	<u>29 035</u>	<u>31 502</u>	<u>30 167</u>	<u>27 715</u>	<u>30 043</u>	<u>30 063</u>	<u>35 761</u>	<u>34 602</u>	<u>-3,2</u>	<u>23,1</u>
Empresas Bancarias	27 726	24 058	26 799	26 083	29 214	28 839	31 275	30 035	27 572	29 886	29 892	35 630	34 521	-3,1	24,5
Empresas No Bancarias	385	354	204	121	148	196	227	132	143	157	170	131	81	-37,9	-78,9
<u>B. DEPÓSITOS DE AHORRO</u>	<u>44 255</u>	<u>43 111</u>	<u>42 020</u>	<u>42 243</u>	<u>42 868</u>	<u>42 840</u>	<u>45 460</u>	<u>43 296</u>	<u>43 536</u>	<u>42 835</u>	<u>42 962</u>	<u>46 784</u>	<u>48 473</u>	<u>3,6</u>	<u>9,5</u>
Empresas Bancarias	33 184	32 543	32 115	32 473	32 417	31 825	33 779	30 577	30 911	29 660	28 950	32 537	31 944	-1,8	-3,7
Empresas No Bancarias	11 071	10 569	9 905	9 770	10 450	11 016	11 681	12 719	12 625	13 175	14 013	14 247	16 529	16,0	49,3
<u>C. DEPÓSITOS A PLAZO</u>	<u>66 201</u>	<u>67 658</u>	<u>66 335</u>	<u>63 339</u>	<u>68 158</u>	<u>67 182</u>	<u>69 157</u>	<u>68 988</u>	<u>70 576</u>	<u>71 309</u>	<u>72 759</u>	<u>75 485</u>	<u>72 558</u>	<u>-3,9</u>	<u>9,6</u>
Empresas Bancarias	36 767	38 130	34 759	31 598	35 532	33 694	33 152	32 585	32 569	32 367	32 257	32 451	31 197	-3,9	-15,1
Empresas No Bancarias	29 434	29 527	31 576	31 742	32 626	33 489	36 005	36 403	38 007	38 943	40 502	43 034	41 361	-3,9	40,5

Fuente: Instituciones Financieras

Cuadro N° 15

SAN MARTÍN: SALDOS DE DEPÓSITOS DEL SISTEMA FINANCIERO SEGÚN MONEDA 2003-2004

(Miles de nuevos soles)

	2003												2004	Var %	
	Ene.	Feb.	Mar.	Abr.	May.	Jun.	Jul.	Ago.	Set.	Oct.	Nov.	Dic.	Ene.	Mes	Anual
<u>TOTAL DEPÓSITOS</u>	<u>138 567</u>	<u>135 181</u>	<u>135 358</u>	<u>131 786</u>	<u>140 388</u>	<u>139 058</u>	<u>146 118</u>	<u>142 452</u>	<u>141 826</u>	<u>144 187</u>	<u>145 785</u>	<u>158 030</u>	<u>155 634</u>	<u>-1,5</u>	<u>12,3</u>
<u>A. MONEDA NACIONAL</u>	<u>69 182</u>	<u>64 309</u>	<u>67 489</u>	<u>64 400</u>	<u>67 770</u>	<u>67 786</u>	<u>74 063</u>	<u>70 707</u>	<u>72 738</u>	<u>74 490</u>	<u>77 185</u>	<u>86 174</u>	<u>85 698</u>	<u>-0,6</u>	<u>23,9</u>
Depósitos Vista	22 382	18 903	21 976	21 270	23 304	22 811	25 013	23 333	21 938	23 351	23 321	26 414	27 959	5,8	24,9
Depósitos de Ahorro	22 735	21 847	20 911	22 022	22 693	22 637	25 065	22 993	23 892	23 635	24 898	28 556	27 904	-2,3	22,7
Depósitos a Plazo	24 065	23 559	24 602	21 108	21 773	22 338	23 985	24 382	26 908	27 503	28 965	31 203	29 835	-4,4	24,0
<u>B. MONEDA EXTRANJERA</u>	<u>69 385</u>	<u>70 872</u>	<u>67 869</u>	<u>67 386</u>	<u>72 618</u>	<u>71 272</u>	<u>72 055</u>	<u>71 744</u>	<u>69 089</u>	<u>69 697</u>	<u>68 600</u>	<u>71 856</u>	<u>69 936</u>	<u>-2,7</u>	<u>0,8</u>
Depósitos Vista	5 730	5 510	5 027	4 933	6 058	6 224	6 488	6 834	5 777	6 692	6 741	9 347	6 644	-28,9	15,9
Depósitos de Ahorro	21 519	21 264	21 109	20 221	20 174	20 204	20 396	20 303	19 644	19 200	18 064	18 227	20 569	12,8	-4,4
Depósitos a Plazo	42 137	44 098	41 733	42 232	46 385	44 844	45 171	44 607	43 668	43 806	43 794	44 282	42 724	-3,5	1,4

Fuente: Instituciones Financieras

Cuadro N° 16

SAN MARTÍN: SALDOS DE COLOCACIONES TOTALES DEL SISTEMA FINANCIERO DE 2003-2004

(Miles de nuevos soles)

	2003												2004	Var %	
	Ene.	Feb.	Mar.	Abr.	May.	Jun.	Jul.	Ago.	Set.	Oct.	Nov.	Dic	Ene.	Mes	Annual
<u>TOTAL SISTEMA FINANCIERO</u>	<u>195 251</u>	<u>200 273</u>	<u>198 784</u>	<u>195 122</u>	<u>195 052</u>	<u>194 665</u>	<u>193 349</u>	<u>194 837</u>	<u>195 163</u>	<u>197 681</u>	<u>198 528</u>	<u>201 431</u>	<u>202 036</u>	<u>0,3</u>	<u>3,5</u>
<u>A. EMPRESAS BANCARIAS</u>	<u>120 981</u>	<u>123 814</u>	<u>122 134</u>	<u>118 550</u>	<u>118 655</u>	<u>117 433</u>	<u>116 813</u>	<u>116 131</u>	<u>113 850</u>	<u>114 527</u>	<u>112 452</u>	<u>113 322</u>	<u>112 072</u>	<u>-1,1</u>	<u>-7,4</u>
Continental	58 996	60 541	61 833	58 590	59 963	60 339	60 647	61 175	60 989	61 785	61 620	62 319	61 738	-0,9	4,6
Crédito	9 778	10 960	8 221	9 100	8 355	7 235	7 574	6 946	6 073	5 997	4 371	4 175	4 161	-0,4	-57,4
Interbank	38 632	38 583	38 075	36 493	35 895	35 865	34 116	33 227	32 017	31 928	31 361	31 994	31 375	-1,9	-18,8
Banco del Trabajo	13 576	13 730	14 006	14 367	14 442	13 994	14 476	14 782	14 771	14 819	15 101	14 834	14 797	-0,2	9,0
<u>B. EMPRESAS NO BANCARIAS</u>	<u>74 270</u>	<u>76 459</u>	<u>76 650</u>	<u>76 572</u>	<u>76 397</u>	<u>77 232</u>	<u>76 536</u>	<u>78 706</u>	<u>81 313</u>	<u>83 154</u>	<u>86 076</u>	<u>88 109</u>	<u>89 964</u>	<u>2,1</u>	<u>21,1</u>
C.R.A.C. San Martín	47 063	46 049	44 126	43 327	42 441	42 448	42 377	43 422	43 972	44 636	45 251	46 152	46 199	0,1	-1,8
C.M.A.C. Paita	11 371	12 140	12 765	12 954	12 970	12 888	11 744	11 940	12 232	12 878	13 298	13 283	13 793	3,8	21,3
C.M.A.C. Piura	8 036	10 289	11 339	11 823	12 439	12 933	13 395	14 216	15 715	16 062	17 366	18 309	19 546	6,8	143,2
Financiera Solución	7 800	7 981	8 420	8 468	8 547	8 963	9 020	9 128	9 395	9 577	10 161	10 365	10 426	0,6	33,7
<u>TOTAL SISTEMA FINANCIERO</u>	<u>195 251</u>	<u>200 273</u>	<u>198 784</u>	<u>195 122</u>	<u>195 052</u>	<u>194 665</u>	<u>193 349</u>	<u>194 837</u>	<u>195 163</u>	<u>197 681</u>	<u>198 528</u>	<u>201 431</u>	<u>202 036</u>	<u>0,3</u>	<u>3,5</u>
Moneda Nacional	143 084	147 302	145 836	142 087	139 532	138 839	136 414	136 134	136 625	138 348	139 387	139 733	139 033	-0,5	-2,8
Moneda Extranjera	52 167	52 970	52 948	53 035	55 520	55 827	56 935	58 703	58 538	59 333	59 141	61 699	63 003	2,1	20,8

Fuente: Instituciones Financieras

Cuadro N° 17

SAN MARTÍN : RATIO DE CARTERA PESADA DEL SISTEMA FINANCIERO DE 2003-2004

	2003												2004
	Ene.	Feb.	Mar.	Abr.	May.	Jun.	Jul.	Ago.	Set.	Oct.	Nov.	Dic.	Ene.
<u>Sistema Financiero</u>	<u>7.5</u>	<u>7.6</u>	<u>8.3</u>	<u>8.9</u>	<u>9.1</u>	<u>9.2</u>	<u>8.7</u>	<u>8.9</u>	<u>8.2</u>	<u>8.3</u>	<u>8.4</u>	<u>8.0</u>	<u>8.4</u>
<u>Empresas Bancarias</u>	<u>7.5</u>	<u>7.6</u>	<u>7.7</u>	<u>8.1</u>	<u>8.3</u>	<u>8.3</u>	<u>8.3</u>	<u>7.7</u>	<u>6.7</u>	<u>7.0</u>	<u>7.1</u>	<u>7.6</u>	<u>8.1</u>
Continental	6,8	6,4	6,4	7,1	7,1	7,1	6,8	6,6	6,6	6,2	6,1	5,9	6,1
Crédito	12,8	12,2	16,1	14,8	15,6	17,6	16,7	17,7	17,3	17,5	23,9	25,2	29,9
Interbank	9,5	10,4	10,5	10,9	11,5	11,6	12,1	10,7	7,7	9,4	9,6	11,6	11,9
Trabajo	1,2	1,2	1,2	1,2	1,1	0,2	1,0	1,0	0,9	0,9	0,8	0,8	0,6
<u>Empresas no Bancarias</u>	<u>7.3</u>	<u>7.6</u>	<u>9.3</u>	<u>10.2</u>	<u>10.3</u>	<u>10.5</u>	<u>9.2</u>	<u>10.6</u>	<u>10.2</u>	<u>10.0</u>	<u>10.0</u>	<u>8.5</u>	<u>8.7</u>
C.R.A.C. San Martín	8,3	10,0	12,0	13,5	13,9	14,3	10,9	14,5	14,1	13,6	13,6	11,4	11,5
C.M.A.C. Paita	6,1	6,3	5,8	6,6	7,0	6,9	7,5	7,5	7,1	7,2	8,6	6,5	7,7
C.M.A.C. Piura	9,0	2,7	6,5	7,4	7,2	7,6	7,9	7,0	6,8	7,1	6,3	6,2	6,2
Financiera Solución	2,0	2,3	3,9	2,6	2,1	1,7	2,2	1,7	2,0	1,9	2,3	2,2	2,2

Fuente: Instituciones Financieras

CUADRO N° 18

SAN MARTÍN: EJECUCIÓN DE INGRESOS DEL GOBIERNO REGIONAL 2003 - 2004 1/

(Miles de nuevos soles)

	2003												TOTAL 2003	2004 Ene.	Var.% 2004/2003	
	Ene.	Feb.	Mar.	Abr.	May.	Jun.	Jul.	Ago.	Set.	Oct.	Nov.	Dic.			Ene.	Ene. - Ene.
TOTAL DE INGRESOS DEL GOBIERNO REGIONAL	19 921	18 462	18 733	23 036	20 394	19 447	25 777	20 542	24 352	20 939	24 961	30 536	267 100	20 999	5,4	5,4
RECURSOS ORDINARIOS	19 306	17 887	17 569	22 027	17 246	18 344	22 491	18 788	20 183	19 139	19 348	28 203	240 531	18 519	-4,1	-4,1
Asignación presupuestaria MEF	19 306	17 887	17 569	22 027	17 246	18 344	22 491	18 788	20 183	19 139	19 348	28 203	240 531	18 519	-4,1	-4,1
INGRESOS CORRIENTES	615	575	531	587	797	782	820	1 213	1 094	603	760	849	9 226	512	-16,7	-16,7
Tasas	48	74	52	60	49	47	38	49	32	46	34	31	560	0	-100,0	-100,0
Venta de bienes	284	107	118	240	417	218	411	695	751	93	367	368	4 069	0	-100,0	-100,0
Prestación de servicios	223	287	312	241	244	462	321	403	266	363	295	342	3 759	512	129,6	129,6
Rentas de la propiedad	41	93	32	30	43	38	37	45	31	40	32	35	497	0	-100,0	-100,0
Multas, sanciones y otros	13	6	6	14	10	6	11	6	13	32	29	60	206	0	-100,0	-100,0
Otros ingresos corrientes	6	8	11	2	34	11	2	15	1	29	3	13	135	0	-100,0	-100,0
INGRESOS DE CAPITAL	0	0	0	0	0	0	0	0	112	67	151	234	564	0	-	-
Venta de activos	0	0	0	0	0	0	0	0	0	0	0	0	0	0	-	-
Amortización de préstamos	0	0	0	0	0	0	0	0	112	67	151	234	564	0	-	-
Otros ingresos de capital	0	0	0	0	0	0	0	0	0	0	0	0	0	0	-	-
TRANSFERENCIAS	0	0	40	422	2 351	321	2 466	541	2 963	1 130	4 702	1 250	16 186	477	-	-
Transferencias	0	0	40	422	2 351	321	2 466	541	2 963	1 130	4 702	1 250	16 186	477	-	-
FINANCIAMIENTO	0	0	593	0	0	0	0	0	0	0	0	0	593	1 491	-	-
Saldo de balance	0	0	593	0	0	0	0	0	0	0	0	0	593	1 491	-	-
INGRESOS POR FUENTE DE FINANCIAMIENTO	19 921	18 462	18 733	23 036	20 394	19 447	25 777	20 542	24 352	20 939	24 961	30 536	267 100	20 999	5,4	5,4
Recursos ordinarios (Asignación MEF)	19 306	17 887	17 569	22 027	17 246	18 344	22 491	18 788	20 183	19 139	19 348	28 203	240 531	18 519	-4,1	-4,1
Canon y sobrecanon	0	0	1	0	11	2	0	23	2	4	2	2	47	0	-	-
Recursos directamente recaudados	615	575	1 123	587	786	780	820	1 190	2 840	666	909	1 081	11 972	512	-16,7	-16,7
Donaciones y transferencias	0	0	0	0	2 258	258	2 446	413	430	416	296	971	7 488	0	-	-
Recursos por operaciones oficiales de crédito externo	0	0	0	0	0	0	0	0	0	0	4 197	0	4 197	1 491	-	-
Fondo de Compensación Regional	0	0	0	0	0	0	0	0	0	0	0	0	0	477	-	-
Privatizaciones y concesiones	0	0	40	422	93	63	20	128	897	714	209	279	2 865	0	-	-

Fuente: Gobierno Regional de San Martín

1 / Preliminar

CUADRO N° 19

SAN MARTÍN: EJECUCIÓN DE GASTOS DEL GOBIERNO REGIONAL 2003 - 2004 1/

(Miles de nuevos soles)

	2003												TOTAL 2003	2004 Ene.	Var.% 2004/2003	
	Ene.	Feb.	Mar.	Abr.	May.	Jun.	Jul.	Ago.	Set.	Oct.	Nov.	Dic.			Ene.	Ene. - Ene.
TOTAL DE GASTOS DEL GOBIERNO REGIONAL	19 831	18 549	18 160	23 305	20 356	19 170	25 941	20 456	22 696	20 960	20 851	30 161	260 436	20 999	5,9	5,9
GASTOS CORRIENTES	19 797	18 528	18 074	22 843	20 219	19 073	25 906	20 299	20 548	19 529	19 680	24 527	249 023	18 982	-4,1	-4,1
Personal y obligaciones	14 964	13 678	13 498	17 248	13 458	14 408	19 828	14 831	15 201	14 937	15 041	18 016	185 108	14 928	-0,2	-0,2
Obligaciones previsionales	2 913	2 913	2 876	3 970	2 845	2 914	3 597	2 893	2 850	2 849	2 846	3 618	37 084	2 847	-2,3	-2,3
Bienes y servicios	1 920	1 934	1 518	1 578	3 868	1 705	2 431	2 459	2 437	1 697	1 747	2 741	26 035	1 160	-39,6	-39,6
Otros gastos corrientes	0	3	182	47	48	46	50	116	60	46	46	152	796	47	-	-
GASTOS DE CAPITAL	34	21	86	462	137	97	35	157	2 148	1 431	1 171	5 634	11 413	2 017	5 832,4	5 832,4
Inversiones	0	0	40	422	93	63	20	128	1 967	1 342	1 076	5 515	10 666	2 001	-	-
Inversiones financieras	0	0	0	0	0	0	0	0	112	73	73	70	328	0	-	-
Otros gastos de capital	34	21	46	40	44	34	15	29	69	16	22	49	419	16	-52,9	-52,9
SERVICIO DE LA DEUDA	0	0	0	0	0	0	0	0	0	0	0	0	0	0	-	-
Intereses	0	0	0	0	0	0	0	0	0	0	0	0	0	0	-	-
Amortización	0	0	0	0	0	0	0	0	0	0	0	0	0	0	-	-
GASTOS POR FUENTE DE FINANCIAMIENTO	19 831	18 549	18 160	23 305	20 356	19 170	25 941	20 456	22 696	20 960	25 051	30 161	264 636	20 999	5,9	5,9
Recursos ordinarios	19 306	17 887	17 569	22 027	17 246	18 344	22 491	18 788	20 183	19 139	19 348	28 203	240 531	18 519	-4,1	-4,1
Canon y sobrecanon	0	0	0	0	0	0	0	0	10	0	0	0	10	0	-	-
Recursos directamente recaudados	525	662	551	856	794	763	953	983	1 148	719	963	1 042	9 959	512	-2,4	-2,4
Donaciones y transferencias	0	0	0	0	2 223	0	2 477	557	458	388	334	637	7 074	0	-	-
Recursos por operaciones oficiales de crédito externo	0	0	0	0	0	0	0	0	0	0	4 197	0	4 197	1 491	-	-
Fondo de Compensación Regional	0	0	0	0	0	0	0	0	0	0	0	0	0	477	-	-
Privatizaciones y concesiones	0	0	40	422	93	63	20	128	897	714	209	279	2 865	0	-	-

Fuente: Gobierno Regional de San Martín

CUADRO N° 20

SAN MARTÍN: PROGRAMA DE INVERSIONES DEL GOBIERNO REGIONAL 2004 1/

(Miles de nuevos soles)

	2003												TOTAL	2004
	Ene.	Feb.	Mar.	Abr.	May.	Jun.	Jul.	Ago.	Set.	Oct.	Nov.	Dic.	2003	Ene.
<u>TOTAL DE INVERSIONES POR SECTORES</u>	<u>0</u>	<u>0</u>	<u>40</u>	<u>670</u>	<u>93</u>	<u>63</u>	<u>20</u>	<u>129</u>	<u>2 081</u>	<u>1 416</u>	<u>5 323</u>	<u>5 437</u>	<u>15 272</u>	<u>2 001</u>
ADMINISTRACIÓN Y PLANEAMIENTO	0	0	0	8	0	0	0	5	351	206	126	167	863	213
AGRARIA	0	0	0	599	0	0	0	0	458	520	462	256	2 295	420
ASISTENCIA Y PREVISIÓN SOCIAL	0	0	0	14	0	0	20	20	27	0	20	35	136	0
COMUNICACIONES	0	0	0	0	0	0	0	0	0	0	0	0	0	0
EDUCACIÓN Y CULTURA	0	0	0	0	0	0	0	0	426	0	280	777	1 483	0
ENERGÍA Y RECURSOS MINERALES	0	0	0	0	0	0	0	0	0	0	0	1 000	1 000	0
INDUSTRIA, COMERCIO Y SERVICIOS	0	0	0	0	0	0	0	0	45	0	40	260	345	0
PESCA	0	0	0	0	0	0	0	0	0	0	0	464	464	0
SALUD Y SANEAMIENTO	0	0	40	49	93	63	0	104	384	572	400	792	2 497	0
TRANSPORTE	0	0	0	0	0	0	0	0	388	99	3 995	1 551	6 033	1 368
VIVIENDA Y DESARROLLO URBANO	0	0	0	0	0	0	0	0	2	19	0	135	156	0

Fuente: Gobierno Regional de San Martín

1 / Preliminar