

## PRESENTACIÓN

En noviembre, la **inflación** (variación del IPC) de la ciudad de Iquitos fue 0,75 por ciento, con lo cual la acumulada se ubicó en 2,36 por ciento y la anual en 2,41 por ciento. La inflación mensual quedó determinada por el alza de precios en energía eléctrica, frutas, combustibles para el hogar y combustibles y lubricantes para vehículos. Ello fue atenuado por la reducción en azúcar, hortalizas y legumbres frescas, pan y cereales y en grasas y aceites comestibles.

El **tipo de cambio** venta continuó a la baja, al descender a un nivel promedio de S/. 3,311 por US dólar, lo que significó una apreciación mensual de 0,3 por ciento y anual de 4,8 por ciento. El tipo de cambio real bilateral se apreció en 0,6 por ciento, no así el multilateral que se depreció en 1,5 por ciento.

El **producto bruto interno (PBI)** de Loreto, medido sobre la evolución de 6 sectores productivos cayó 4,5 por ciento respecto a noviembre 2003, debido a la menor producción de petróleo (-18,2 por ciento). Ello fue contrarrestado por el buen resultado obtenido en pesca (47 por ciento), manufactura (9,2 por ciento), electricidad (6,8 por ciento), turismo (6,4 por ciento) y agropecuario (0,4 por ciento). El PBI acumulado a noviembre se retrajo 5,5 por ciento, ante el deterioro principalmente de la producción de petróleo y fabril.

El ligero incremento del **valor bruto de la producción** agropecuaria se explicó por el buen desempeño de la parte pecuaria (22,0 por ciento), sustentado en la mayor producción de carne y huevos. En cambio, la parte agrícola disminuyó 1,0 por ciento, debido a menores volúmenes de arroz cáscara. El fuerte crecimiento del sector **pesca** se atribuyó al mayor volumen desembarcado de pescado en estado fresco, por factores climáticos favorables. La contracción de la producción de **petróleo** crudo se asoció a la menor productividad de los 2 lotes explotados. El despegue del sector **manufacturero** se explicó por el repunte de la producción de madera aserrada, enchapados de madera, impresión, conservas de palmito, productos lácteos y productos de panadería. En cambio cayeron la fabricación de alimentos para animales, refinados de petróleo y reparación de equipo petrolero. El sector **turismo** observó crecimiento tanto en el número de arribos (10 por ciento) como en pernoctaciones (6,4 por ciento).

La **encuesta de ventas** aplicada a 61 empresas de los sectores industria, comercio y servicios, refiere que el 69 por ciento de ellas aumentó sus ventas respecto a noviembre 2003, otro 23 por ciento vendió menos y el 8 por ciento registró un nivel similar. El reporte de la Cámara de Comercio y Turismo de enero a noviembre, muestra una disminución en el monto de letras y pagarés, principalmente en nuevos soles, en la que destacó la contracción del importe de las letras (-15,9 por ciento).

La **balanza comercial** de la aduana local mostró un superávit de US\$ 1,2 millones, lo que contrastó con el déficit de noviembre 2003. Las **exportaciones** mensuales crecieron 908 por ciento al recuperarse las ventas de productos maderables y combustibles respecto a noviembre 2003; de otro lado, el valor exportado acumulado a noviembre creció 56 por ciento, debido a las mayores ventas de madera y combustibles. Las **importaciones** mensuales crecieron 166 por ciento, ante las mayores compras de bienes de capital e insumos. Sin embargo, el valor acumulado a noviembre cayó 32 por ciento.

La **recaudación tributaria** mensual (S/. 10 millones) creció en S/. 3,3 millones (50 por ciento) respecto a noviembre 2003, por mayor rendimiento tanto de los tributos externos (372 por ciento) como de los tributos internos (10 por ciento). La recaudación acumulada a noviembre se retrajo en S/. 15,8 millones (-14 por ciento).

Al 30 de noviembre, el saldo de **colocaciones** ascendió a S/. 236 millones mayor en 16 por ciento al comparable del año anterior, lo que equivalió a un crecimiento real de 11,4 por ciento, producto del aumento de los créditos en soles (21 por ciento). La cartera pesada totalizó S/. 12,1 millones (5,1 por ciento de las colocaciones brutas), registrándose una morosidad promedio de 5,5 por ciento en los créditos en soles y 9,0 por ciento en dólares. Los **depósitos** sumaron S/. 334,5 millones, importe mayor en 9,1 por ciento respecto a noviembre 2003 (4,9 por ciento real), generado por mayores depósitos a la vista.

En noviembre, la tasa de interés preferencial corporativa en nuevos soles subió ligeramente a 3,8 por ciento lo mismo en dólares a 2,5 por ciento. La tasa promedio de sobregiros en moneda nacional bajó a 37,4 por ciento. De forma similar, en moneda extranjera a 22,6 por ciento. La tasa activa en moneda nacional (TAMN) cayó ligeramente de 25,0 a 24,6 por ciento; mientras la de moneda extranjera (TAMEX) subió de 9,2 a 9,3 por ciento. En cuanto a la tasa pasiva, la TIPMN se mantuvo en 2,5 por ciento; mientras la TIPMEX subió a 1,2 por ciento.

La ejecución **presupuestaria** del gobierno regional de Loreto registró ingresos y gastos por S/. 38,6 y S/. 35,6 millones, respectivamente. En cuanto a los ingresos aumentaron 8,7 por ciento frente a noviembre 2003. Por el contrario, los gastos se retrajeron 2,2 por ciento. En lo que va del año, los ingresos sumaron S/. 460,8 millones, importe mayor en 12 por ciento respecto a similar período del año anterior. Los gastos acumulados totalizaron un monto de S/. 445,9 millones, cifra superior en 13,4 por ciento, debido a la expansión del gasto de capital (51,6 por ciento) y del gasto corriente (7,2 por ciento). El gasto corriente acumulado a noviembre representó 81 por ciento del gasto total. En cuanto a la inversión regional ascendió a S/. 8,9 millones, cifra superior en 50,6 por ciento a la de noviembre 2003, con lo cual la acumulada en lo que va del año totalizó S/. 87,1 millones, mayor en 61,4 por ciento a la de igual periodo del año anterior.

## I. INFLACION Y TIPO DE CAMBIO

### 1. Inflación

En noviembre, la inflación de Iquitos fue 0,75 por ciento, con lo cual la acumulada alcanzó una tasa de 2,36 por ciento y la inflación anual se ubicó en 2,41 por ciento. Influyeron en la variación mensual la subida de precios de energía eléctrica (9,8 por ciento), frutas (6,9 por ciento), combustibles para el hogar (5,9 por ciento) y combustibles y lubricantes para vehículos (5,4 por ciento). El desenvolvimiento negativo de los precios se dio en azúcar (-2,2 por ciento), hortalizas y legumbres frescas (-1,5 por ciento), pan y cereales (-1,2 por ciento) y, grasas y aceites comestibles (-1,1 por ciento), entre los de mayor variación.

La inflación acumulada a noviembre se explicó por el aumento de precios de los combustibles y lubricantes para vehículos (21,2 por ciento), combustibles para el hogar (15,2 por ciento) y energía eléctrica (15,1 por ciento), entre los más preponderantes. Ello fue contrarrestado parcialmente por la disminución en servicios de reparación (-20 por ciento), tubérculos y raíces (-15,1 por ciento), tabaco (-13,5 por ciento) y en equipos y accesorios (-6,5 por ciento), entre los de mayor variación.

#### IQUITOS: INFLACIÓN MENSUAL Y ANUAL (Variación porcentual)

|   | Nov.<br>2003 | Nov.<br>2004 | Acumulada   | Anual       |
|---|--------------|--------------|-------------|-------------|
| <b>Índice General</b>                           | <b>0,24</b>  | <b>0,75</b>  | <b>2,36</b> | <b>2,41</b> |
| Alimentos y bebidas                             | 0,36         | 0,41         | 2,28        | 2,37        |
| Vestido y calzado                               | 0,12         | 1,21         | 0,34        | 0,02        |
| Alquiler de vivienda combustible y electricidad | 0,39         | 3,99         | 9,99        | 10,58       |
| Muebles, enseres y mantenimiento de vivienda    | 0,01         | 0,12         | 0,81        | 0,45        |
| Cuidado, conservación de la salud               | 0,00         | -0,03        | 2,65        | 2,65        |
| Transportes y comunicaciones                    | 0,00         | 0,38         | 1,53        | 1,49        |
| Esparcimiento, diversión y servicios culturales | -0,09        | -0,18        | 0,47        | 0,51        |
| Otros bienes y servicios                        | 0,00         | -0,19        | -3,71       | -3,74       |

Fuente: Instituto Nacional de Estadística e Informática Loreto

### 2. Tipo de cambio

En noviembre, el tipo de cambio venta promedio volvió a disminuir de S/. 3,322 a S/. 3,311 por US dólar, apreciándose en 0,3 por ciento frente a octubre y en 4,8 por ciento respecto a noviembre 2003. El tipo de cambio real bilateral se apreció en 0,6 por ciento, mientras volvió a depreciarse el multilateral (1,5 por ciento).

#### TIPO DE CAMBIO BANCARIO

|             | Tipo de cambio promedio 1/ |              |                   |                      | Índice tipo de cambio real<br>Var. % mensual |                 |
|-------------|----------------------------|--------------|-------------------|----------------------|--|-----------------|
|             | Compra                     | Venta        | Var. %<br>mensual | Var. %<br>anualizada | Bilateral 2/                                 | Multilateral 3/ |
| <b>2003</b> | <b>3,478</b>               | <b>3,479</b> |                   |                      |  |                 |
| Noviembre   | 3,477                      | 3,478        | 0,0               | -3,0                 | -0,5   | -0,0            |
| Diciembre   | 3,471                      | 3,471        | -0,2              | -1,2                 | -0,8   | 0,7             |
| <b>2004</b> |                            |              |                   |                      |  |                 |
| Enero       | 3,467                      | 3,468        | -0,1              | -0,8                 | -0,2   | 1,4             |
| Febrero     | 3,483                      | 3,484        | 0,5               | 0,0                  | -0,1   | -0,8            |
| Marzo       | 3,464                      | 3,466        | -0,5              | -0,4                 | -0,3   | -1,4            |
| Abril       | 3,469                      | 3,470        | 0,1               | 0,1                  | 0,5  | 0,2             |
| Mayo        | 3,486                      | 3,488        | 0,5               | 0,2                  | 0,7  | -1,2            |
| Junio       | 3,476                      | 3,478        | -0,3              | 0,0                  | -0,5   | 0,1             |
| Julio       | 3,440                      | 3,442        | -1,0              | -0,9                 | -1,4   | -0,3            |
| Agosto      | 3,395                      | 3,396        | -1,3              | -2,4                 | -1,3   | -1,3            |
| Setiembre   | 3,357                      | 3,358        | -1,1              | -3,5                 | -0,9   | -0,3            |
| Octubre     | 3,320                      | 3,322        | -1,1              | -4,5                 | -0,5   | 0,1             |
| Noviembre   | 3,309                      | 3,311        | -0,3              | -4,8                 | -0,6   | 1,5             |

1/ Corresponde al Tipo de Cambio Bancario promedio mensual del Sistema Bancario.

2/ Considera el índice de precios de los Estados Unidos de América. Mide el grado de depreciación real (base 1994 =100).

3/ Considera los índices de nuestros 20 principales socios comerciales. Mide el grado de depreciación real (base 1994 =100).

## II. PRODUCCIÓN SECTORIAL

### 1. Clima

En noviembre, la temperatura mínima promedio fue 22,9°C y la máxima 32,5°C, con anomalías de 0,8°C y 0,9°C, respectivamente. La precipitación pluvial fue de 339,8 mm, por debajo de su valor normal (287 mm.). La humedad relativa fue 88,0 por ciento. El río Amazonas tuvo un comportamiento anormal durante el mes, con un súbito incremento del nivel de las aguas, lo que ocasionó pérdidas en las plantaciones. Estos factores meteorológicos no incidieron en la proliferación de hongos y enfermedades patológicas en los cultivos, por lo tanto no afectaron los cultivos y su crecimiento.

### 2. Agropecuaria

El VBP agropecuaria de Loreto creció 0,4 por ciento respecto a noviembre 2003, debido al buen desempeño de la parte pecuaria (22,0 por ciento), principalmente en la producción de carne (24,4 por ciento) y huevos (14,6 por ciento). Por el contrario, la parte agrícola disminuyó 1,0 por ciento, por el menor volumen de producción de arroz cáscara (-13 por ciento), asociado a la menor superficie cosechada.

El VBP agropecuaria acumulado a noviembre aumentó 1,8 por ciento con relación al periodo comparable del 2003, originado por el desempeño positivo del subsector agrícola (1,3 por ciento), ante la mayor producción de arroz cáscara (3,7 por ciento), yuca (0,9 por ciento) y maíz amarillo duro (1,3 por ciento). De la misma manera, el subsector pecuario creció 5,8 por ciento, resultado de la mayor producción de carne (6,9 por ciento) y leche (19 por ciento).

En noviembre las siembras alcanzaron las 9 238 Has, con una disminución de 503 Has. respecto al avance registrado en similar mes del 2003, lo que significó una caída de 5,2 por ciento. Se sembró menor superficie de plátano (-3,2 por ciento), yuca (-11,4 por ciento), caña de azúcar (-35 por ciento) y maíz amarillo (-4,8 por ciento). En cambio, se instaló más arroz cáscara (9,6 por ciento). El avance de siembras de la campaña 2004-2005 totalizó 58 620 Has, lo que significó un incremento de 0,2 por ciento respecto al periodo comparable de la campaña anterior.

El Programa de Apoyo a la Producción Agrícola (PAPA) financiado con el 12 por ciento del Canon Petrolero y entregado a través de la Dirección Regional de Agricultura, continuó con sus operaciones con la entrega de semilla certificada e insumos a los beneficiados de los diferentes distritos.

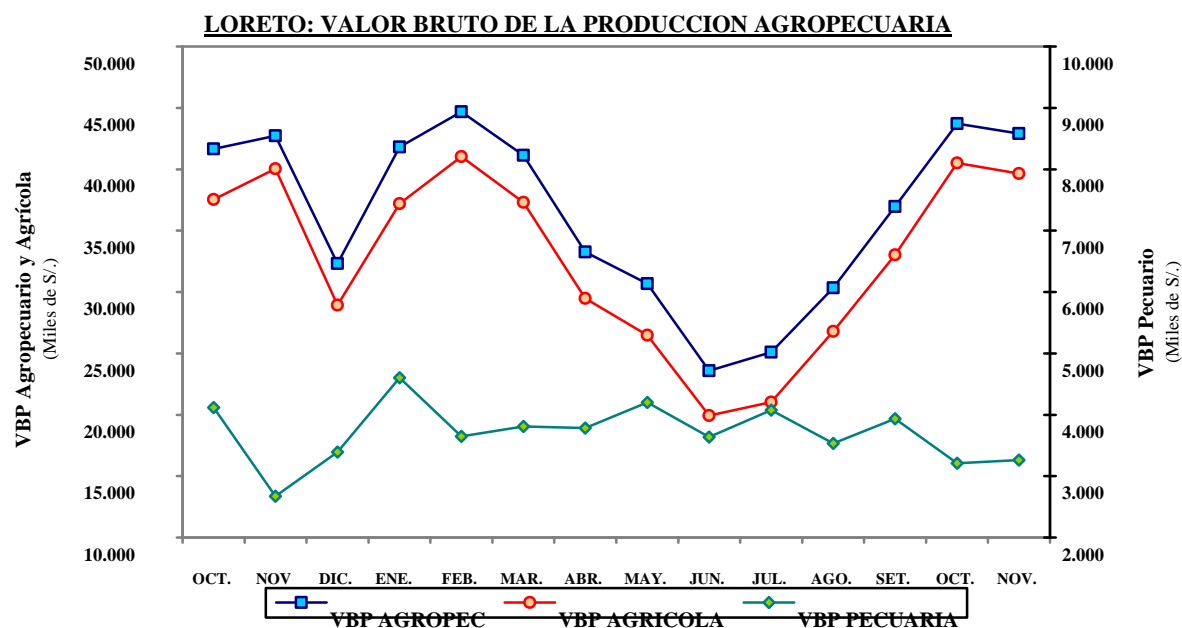

**LORETO: PRODUCCIÓN Y SIEMBRAS PRINCIPALES CULTIVOS.**

|                   | PRODUCCIÓN (t.) |                |                  |                  | SIEMBRAS (HAS) |              |                     |                     |
|-------------------|-----------------|----------------|------------------|------------------|----------------|--------------|---------------------|---------------------|
|                   | Nov. 2003       | Nov. 2004      | Ene.-nov. 2003   | Ene.-nov. 2004   | Nov. 2003      | Nov. 2004    | Ago.-nov. 2003-2004 | Ago.-nov. 2003-2004 |
| <b>TOTAL</b>      | <b>129 453</b>  | <b>127 210</b> | <b>1 173 258</b> | <b>1 189 697</b> | <b>9 741</b>   | <b>9 238</b> | <b>58 475</b>       | <b>58 620</b>       |
| Arroz             | 22 665          | 19 655         | 100 387          | 104 144          | 1 633          | 1 789        | 13 880              | 14 335              |
| Frijol grano seco | 271             | 933            | 3 562            | 4 472            | 19             | 16           | 677                 | 427                 |
| Frijol caupí      | 1 448           | 1 204          | 5 605            | 5 586            | 10             | 14           | 1 778               | 1 591               |
| Plátano           | 31 360          | 31 809         | 312 019          | 316 448          | 680            | 658          | 3 459               | 2 884               |
| Yuca              | 33 252          | 33 802         | 333 616          | 336 653          | 2 988          | 2 647        | 14 637              | 15 404              |
| Maíz choclo       | 552             | 678            | 34 748           | 30 958           | 750            | 675          | 4 482               | 4 335               |
| Limón             | 471             | 489            | 5 980            | 7 286            | 7              | 1            | 70                  | 41                  |
| Naranja           | 130             | 135            | 1 413            | 1 466            | 0              | 0            | 0                   | 0                   |
| Papaya            | 498             | 513            | 5 360            | 5 495            | 26             | 26           | 87                  | 59                  |
| Mandarina         | 210             | 215            | 1 845            | 1 943            | 0              | 0            | 0                   | 0                   |
| Piña              | 5 746           | 4 277          | 18 670           | 17 463           | 23             | 23           | 81                  | 87                  |
| Cocotero          | 433             | 466            | 4 430            | 4 601            | 0              | 0            | 6                   | 3                   |
| Maní              | 43              | 47             | 511              | 570              | 33             | 29           | 260                 | 284                 |
| Caña de azúcar    | 10 300          | 10 420         | 146 383          | 148 399          | 52             | 34           | 456                 | 506                 |
| Maíz amarillo     | 9 804           | 10 040         | 58 565           | 59 306           | 3 060          | 2 914        | 16 229              | 16 546              |
| Palma aceitera    | 16              | 19             | 157              | 180              | 0              | 0            | 0                   | 0                   |
| Aguaje            | 660             | 587            | 10 508           | 11 970           | 0              | 0            | 0                   | 0                   |
| Camu camu         | 410             | 438            | 4 735            | 5 352            | 0              | 0            | 0                   | 0                   |
| Humarí            | 0               | 0              | 3 884            | 4 055            | 2              | 0            | 6                   | 0                   |
| Pijuayo fruto     | 273             | 310            | 16 906           | 17 066           | 3              | 0            | 52                  | 2                   |
| Pijuayo palmito   | 68              | 77             | 628              | 679              | 0              | 0            | 0                   | 0                   |
| Sandía            | 433             | 968            | 11 764           | 12 079           | 120            | 95           | 478                 | 473                 |
| OTROS             | 10 410          | 10 128         | 91 582           | 93 526           | 335            | 317          | 1 837               | 1 643               |

**LORETO: PRODUCCIÓN PECUARIA**

(Toneladas)

| Rubros       | Nov. 2003  | Nov. 2004    | Ene.-nov. 2003 | Ene.-nov. 2004 |
|--------------|------------|--------------|----------------|----------------|
| <b>Total</b> | <b>973</b> | <b>1 159</b> | <b>13 817</b>  | <b>14 603</b>  |
| Carne        | 729        | 907          | 11 119         | 11 882         |
| Leche        | 67         | 65           | 565            | 673            |
| Huevos       | 113        | 130          | 1 503          | 1 414          |
| Otros        | 62         | 57           | 630            | 634            |

Fuente: Oficina de Información Agraria.

**3. Pesca**

El desembarque de pescado para consumo humano ascendió a 879 t, con un incremento de 47 por ciento con relación al registrado en noviembre 2003, originado por el mayor ingreso de pescado fresco (71 por ciento). El volumen acumulado a noviembre fue de 9 927 t, mayor en 20 por ciento respecto a similar período del año anterior, ante el mayor abastecimiento de pescado en sus 3 estados de conservación, así, fresco (22 por ciento), salpreso (28 por ciento) y seco-salado (13 por ciento).

En la pesca con fines de exportación, se reportó la comercialización de 816 mil unidades de peces ornamentales, cantidad menor en 9 por ciento a lo registrado en noviembre 2003. Al mercado externo se vendió 657 mil unidades, cantidad menor en 16,7 por ciento con relación a similar mes del 2003. De igual manera, al mercado interno se vendió un total de 153 mil unidades, cifra mayor en 59 por ciento respecto al mes de comparación. En lo que va del año, se reportó la venta de 7,1 millones de unidades de peces, cantidad menor en 23 por ciento frente a similar periodo del año anterior.

**LORETO: PRODUCCIÓN PESQUERA**  
(Toneladas)

| Rubros                                  | Nov. 2003  | Nov. 2004  | Ene.-nov. 2003 | Ene.-nov. 2004 |
|---|------------|------------|----------------|----------------|
| <b>Consumo humano (T)</b>               | <b>598</b> | <b>879</b> | <b>8 260</b>   | <b>9 927</b>   |
| Fresco                                  | 429        | 732        | 5 532          | 6 739          |
| Salpreso                                | 52         | 31         | 698            | 895            |
| Seco-salado                             | 117        | 116        | 2 029          | 2 293          |
| <b>Ornamentales (Miles de unidades)</b> | <b>895</b> | <b>816</b> | <b>9 235</b>   | <b>7 112</b>   |
| Mercado interno                         | 96         | 153        | 1 541          | 1 304          |
| Mercado externo                         | 789        | 657        | 7 537          | 5 707          |
| Stock Reman. y/o Mort.                  | 10         | 6          | 157            | 101            |

Fuente: Dirección Regional Sectorial de la Producción – Loreto.

#### 4. Hidrocarburos

La producción mensual de petróleo crudo continuó con una tendencia decreciente, se extrajo 1 363 miles de barriles, cantidad menor en 18 por ciento a la registrada en noviembre 2003, a causa del agotamiento natural. El volumen de producción del *lote 1-AB* descendió 14 por ciento, lo mismo la del *lote 8* en 24 por ciento. En noviembre, el *lote 1-AB* aportó el 64 por ciento de la producción regional y el 26 por ciento en el ámbito nacional. Igualmente, la producción total de Loreto representó 41 por ciento del total país.

En el período enero-noviembre, se logró extraer 17,1 millones de barriles, cifra que representó una disminución de 11 por ciento respecto al lapso comparable del 2003, resultado de la menor productividad de los 2 lotes operativos en la región Loreto: *lote 1-AB* (-12 por ciento) y *lote 8* (-9 por ciento).

A noviembre, la producción promedio mensual del 2004 se ubicó en 1,56 millones de barriles. Durante el 2003 registró un promedio de 1,75 millones de barriles.

**LORETO: PRODUCCIÓN DE PETRÓLEO**  
(Miles de barriles)

|              | Nov. 2003    | Nov. 2004    | Ene.-nov. 2003 | Ene.-nov. 2004 |
|--------------|--------------|--------------|----------------|----------------|
| <b>Total</b> | <b>1 667</b> | <b>1 363</b> | <b>19 299</b>  | <b>17 147</b>  |
| Lote 1 – AB  | 1 015        | 869          | 12 148         | 10 664         |
| Lote 8       | 652          | 494          | 7 151          | 6 483          |

Fuente: Perú Petro.

**LORETO PRODUCCION DE PETROLEO CRUDO**

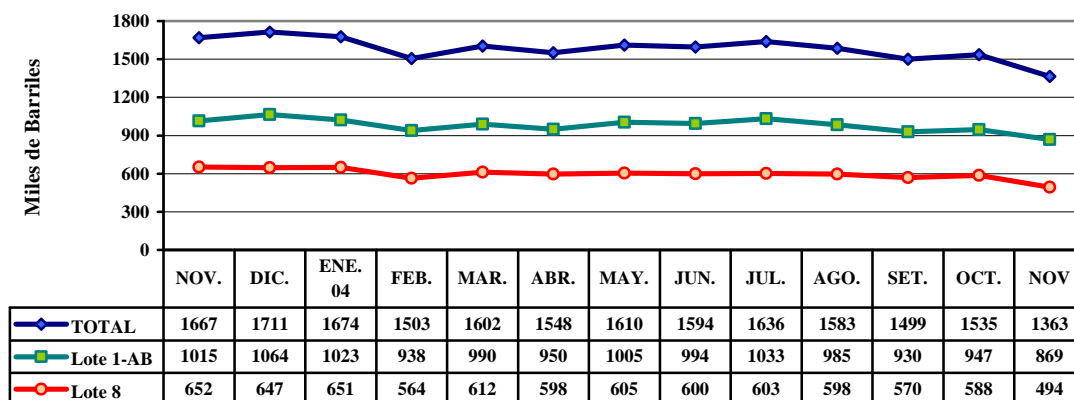

## 5. Manufactura

La producción industrial de Iquitos, medida a través del índice de volumen físico (IVF) volvió a crecer 9,2 por ciento respecto a noviembre 2003 (en octubre también se expandió en ese porcentaje), lo que muestra un cambio de tendencia hacia arriba. El buen desempeño se explicó por la alta actividad de las industrias que orientan su producción al mercado externo, como las productoras de madera aserrada (71 por ciento), triplay y láminas (25 por ciento) y conservas de palmito (75 por ciento), aunado al mejor desenvolvimiento de algunas industrias que producen para el mercado interno, como los fabricantes de productos lácteos (29 por ciento), panificación (27 por ciento), bebidas gaseosas (18 por ciento), impresión (102 por ciento) y edición de periódicos (0,9 por ciento), entre las ramas más representativas. Ello fue parcialmente contrarrestado por la menor actividad de las industrias que producen alimentos para animales (-86 por ciento) y refinados de petróleo crudo (-41 por ciento). El primer caso se atribuyó al retiro de una empresa importante del mercado, y el declive de refinados se explicó por la paralización temporal de labores productivas de la planta. A ello se añadió la menor reparación de bombas (-40 por ciento) y motores para pozos petroleros (-18 por ciento), ambas ramas asociadas a la menor demanda de su principal cliente.

En lo que va del año, la actividad fabril registró una caída de 8,0 por ciento frente a similar periodo del 2003, explicada por el menor desenvolvimiento de las industrias de reparación de equipo petrolero, láminas y triplay y alimentos para animales, así como por el bajo dinamismo de las actividades de edición e impresión. En cambio, mostraron recuperación las industrias de aserrado de madera, bebidas gaseosas, panificación, conservas de palmito, productos lácteos y refinación de petróleo crudo, entre los más representativos.

### IQUITOS: ÍNDICE DE VOLUMEN FÍSICO MANUFACTURERO

| CIU  | Rubro industrial       | Nov.<br>2 003 | Nov.<br>2 004 | Ene.-nov.<br>2003 | Ene.-nov.<br>2004 |
|------|------------------------|---------------|---------------|-------------------|-------------------|
|      | <b>Índice General</b>  | <b>113,0</b>  | <b>123,4</b>  | <b>157,8</b>      | <b>145,1</b>      |
| 1511 | Embutidos de chanco    | 29,4          | 22,3          | 40,3              | 24,5              |
| 1513 | Conservas de palmito   | 19,7          | 34,5          | 17,1              | 38,3              |
| 1520 | Productos lácteos      | 116,7         | 151,0         | 131,3             | 144,3             |
| 1531 | Pilado de arroz        | 688,5         | 573,7         | 210,6             | 188,5             |
| 1533 | Alimentos balanceados  | 77,7          | 10,7          | 82,9              | 42,3              |
| 1541 | Productos de panadería | 66,2          | 83,8          | 70,5              | 74,1              |
| 1554 | Bebidas gaseosas       | 91,8          | 108,6         | 83,8              | 98,1              |
| 2110 | Madera aserrada        | 266,2         | 454,2         | 515,3             | 600,1             |
| 2021 | Triplay y láminas      | 95,9          | 120,0         | 115,9             | 111,4             |
| 2212 | Periódicos             | 361,6         | 364,7         | 367,0             | 365,9             |
| 2221 | Impresión              | 20,5          | 41,5          | 42,3              | 41,4              |
| 2320 | Refinación de petróleo | 155,0         | 91,3          | 135,5             | 136,8             |
| 2411 | Oxígeno industrial     | 102,2         | 82,3          | 105,2             | 80,1              |
| 2693 | Ladrillos              | 58,9          | 63,0          | 57,3              | 48,5              |
| 2899 | Accesorios y mallas    | 520,1         | 728,3         | 279,1             | 147,7             |
| 2911 | Motores para pozos     | 143,8         | 117,6         | 266,8             | 120,3             |
| 2912 | Bombas para pozos      | 64,4          | 38,6          | 123,8             | 65,3              |
| 3511 | Botes y reparación     | 0,0           | 12,5          | 0,0               | 11,7              |

Fuente: Dirección Regional de la Producción de Loreto y Encuesta a empresas industriales.

### ÍNDICE DE VOLUMEN FÍSICO MANUFACTURERO

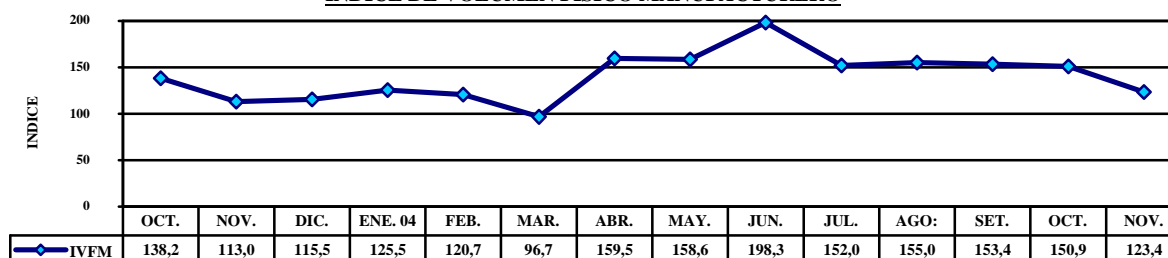

## 6. Actividad turística

Durante noviembre, los establecimientos de hospedaje de Iquitos reportaron a la Dirección Regional de Comercio Exterior y Turismo el arribo de 10 224 turistas, lo que representó un crecimiento de 10 por ciento respecto al mismo mes del año anterior. Se reportó mayor número de llegada de turistas nacionales (7,7 por ciento) y extranjeros (18 por ciento). Asimismo, las 16 591 pernoctaciones representaron un incremento de 6,4 por ciento respecto al mes de comparación, atribuible al mayor número de pernoctaciones tanto de nacionales como extranjeros. Las primeras subieron 4,9 por ciento, debido a que la permanencia promedio se mantuvo en 1,6 días respecto a noviembre 2003. Del total de pernoctaciones nacionales, un 40,6 por ciento provino de Lima. En cuanto a las pernoctaciones de extranjeros se expandieron 10,6 por ciento, de los cuales un 55 por ciento de extranjeros provino de Estados Unidos.

En el período enero-noviembre, arribaron a Iquitos un total de 104 198 visitantes, 17,1 por ciento más que en similar lapso del año anterior. Este comportamiento se registró tanto en el turismo interno como receptivo, sin embargo, sólo tuvo efecto en las pernoctaciones de nacionales (10,4 por ciento), pues la de extranjeros disminuyó 2,0 por ciento, al disminuir su permanencia promedio de 1,99 a 1,88 días.

**LORETO: ARRIBOS Y PERNOCTACIONES**

|                       | Nov.<br>2003  | Nov.<br>2004  | Ene.-nov.<br>2003 | Ene.-nov.<br>2004 |
|-----------------------|---------------|---------------|-------------------|-------------------|
| <b>Arribos</b>        | <b>9 293</b>  | <b>10 224</b> | <b>88 962</b>     | <b>104 198</b>    |
| Nacionales            | 7 224         | 7 783         | 62 771            | 77 065            |
| Extranjeros           | 2 069         | 2 441         | 26 191            | 27 133            |
| <b>Pernoctaciones</b> | <b>15 594</b> | <b>16 591</b> | <b>162 460</b>    | <b>172 825</b>    |
| Nacionales            | 11 547        | 12 115        | 110 351           | 121 781           |
| Extranjeros           | 4 047         | 4 476         | 52 109            | 51 044            |

Fuente: Dirección Regional de Comercio Exterior y Turismo - Loreto.

**IQUITOS: ARRIBOS A ESTABLECIMIENTOS DE HOSPEDAJE**

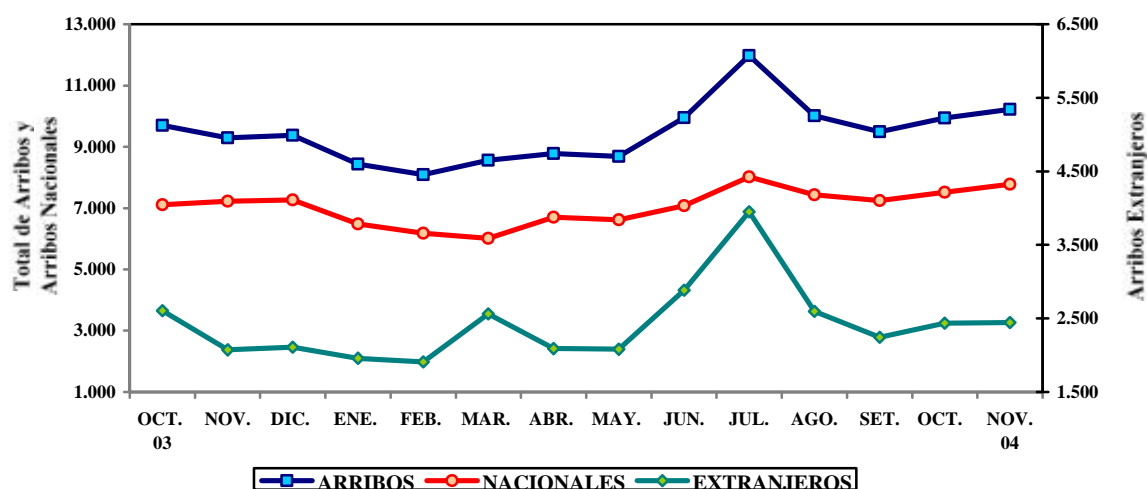

## 7. Encuesta de ventas a empresas de Iquitos

La encuesta de ventas aplicada a una muestra de 61 empresas de Iquitos, de los sectores industria, comercio y servicios refiere que el 69 por ciento incrementó sus ventas respecto a noviembre 2003, otro 23 por ciento las disminuyó y el 8 por ciento vendió a un nivel similar.

Lograron incremento la industria de refinación de petróleo, ladrilleras, imprentas y los fabricantes de alimento y bebidas. En el sector comercio, lograron mayores niveles los servicentros, droguerías y farmacias, ferreterías y la venta de vehículos y motores; en tanto en servicios lo hicieron las agencias de aduanas.

Para el próximo mes, las expectativas de los empresarios son alentadoras, puesto que 61 por ciento espera mayores ventas en diciembre, otro 33 por ciento prevé ventas estacionarias, mientras que el restante 6 por ciento se muestra pesimista.

Para el primer mes del 2005, las proyecciones también son alentadoras, ya que un 62 por ciento se muestra muy optimista, otro 30 por ciento no espera cambios y el restante 8 por ciento estima una baja. El incremento previsto para las ventas de diciembre se atribuyó al mayor poder adquisitivo de la población y/o una prevista mejora en la economía local.

**ENCUESTA DE VENTAS DE NOVIEMBRE  
(Porcentaje de empresas)**

| SECTORES         | VENTAS         |          |           | EXPECTATIVAS   |           |          |               |           |          | N° DE EMPRESAS |
|------------------|----------------|----------|-----------|----------------|-----------|----------|---------------|-----------|----------|----------------|
|                  | Nov.04/ Nov.03 |          |           | Dic.04/ Dic.03 |           |          | Ene.05/Ene.04 |           |          |                |
|                  | +              | =        | -         | +              | =         | -        | +             | =         | -        |                |
| Sector industria | 76             | 0        | 24        | 71             | 21        | 8        | 55            | 34        | 10       | 29             |
| Sector comercio  | 65             | 0        | 35        | 71             | 24        | 5        | 71            | 24        | 5        | 17             |
| Sector servicios | 60             | 33       | 7         | 27             | 67        | 7        | 27            | 66        | 7        | 15             |
| <b>TOTAL</b>     | <b>69</b>      | <b>8</b> | <b>23</b> | <b>61</b>      | <b>33</b> | <b>3</b> | <b>62</b>     | <b>30</b> | <b>8</b> | <b>61</b>      |

Encuesta de Ventas a empresas de Iquitos.

### 8. Documentos protestados – Cámara de Comercio de Iquitos

En noviembre, la Cámara de Comercio e Industria de Iquitos reportó el protesto de 67 letras por S/. 118,1 mil, con una disminución en monto (-54 por ciento) y un incremento en número (4,7 por ciento) respecto a similar mes del 2003. Asimismo se protestaron 92 letras por un monto de US\$ 84,2 mil, lo que representó un incremento de 29,6 por ciento en número y 18,4 por ciento en monto.

Con relación a los pagarés se protestaron 13 documentos por un valor de S/. 123,0 mil, con una disminución tanto en monto (-16,4 por ciento) como en número (-18,8 por ciento). No se registraron protestos de pagarés en moneda extranjera.

Los protestos acumulados a noviembre totalizaron 2 188 documentos (entre pagarés y letras), 27,5 por ciento más respecto a similar periodo del 2003. El número de letras se incrementó 32 por ciento, mientras que los pagarés disminuyeron 57 por ciento. La mayor parte de aceptantes y giradores de letras fueron personas jurídicas. En el caso de pagarés, la mayor parte de aceptantes fueron personas naturales y los giradores empresas del sistema financiero.

**DOCUMENTOS PROTESTADOS EN IQUITOS**

|                   | Nov.<br>2003 | Nov.<br>2004 | Ene.-nov.<br>2003 | Ene.-nov.<br>2004 |
|-------------------|--------------|--------------|-------------------|-------------------|
| <b>LETRAS</b>     |              |              |                   |                   |
| Monto en S/.      | 257 774      | 118 120      | 1 790 618         | 2 348 005         |
| N° de documentos. | 64           | 67           | 764               | 770               |
| Monto en US\$     | 71 128       | 84 196       | 135 454           | 1 369 769         |
| N° de documentos. | 71           | 92           | 725               | 1 191             |
| <b>PAGARÉS</b>    |              |              |                   |                   |
| Monto en S/.      | 147 047      | 122 976      | 554 870           | 1 161 991         |
| N° de documentos. | 16           | 13           | 391               | 124               |
| Monto en US\$     | 2 599        | 0            | 408 157           | 558 066           |
| N° de documentos. | 10           | 0            | 140               | 103               |

Fuente: Cámara de Comercio.

## III. SECTOR EXTERNO

### 1. Balanza comercial

En noviembre, las exportaciones efectuadas a través de la aduana de Iquitos totalizaron US\$ 4,7 millones, y las importaciones US\$ 3,5 millones, lo que determinó un superávit comercial de US\$ 1,2 millones; monto que contrastó con el déficit de noviembre 2003 (US\$ 0,9 millones). En lo que va del 2004 las cuentas externas acumularon un déficit comercial de US\$ 18,7 millones, lo que representó una mejora de US\$ 32,5 millones con relación al registrado el mismo periodo del año anterior.



**ADUANA DE IQUITOS: BALANZA COMERCIAL**

(FOB en miles de US\$ dólares).

|                                   | Nov.<br>2003  | Nov.<br>2004 | Ene.-nov.<br>2003 | Ene.-nov.<br>2004 |
|-----------------------------------|---------------|--------------|-------------------|-------------------|
| <b>I. Balanza comercial (X-M)</b> | <b>( 856)</b> | <b>1 160</b> | <b>(51 251)</b>   | <b>(18 682)</b>   |
| <b>II. Exportaciones (X)</b>      | <b>463</b>    | <b>4 665</b> | <b>18 046</b>     | <b>28 162</b>     |
| 1. Productos tradicionales        | 0             | 178          | 26                | 2 928             |
| Combustibles                      | 0             | 178          | 26                | 2 928             |
| 2. Productos no tradicionales     | 463           | 4 487        | 18 020            | 25 234            |
| Forestales                        | 0             | 4 054        | 13 796            | 20 083            |
| Pesqueros ornamentales            | 428           | 300          | 2 086             | 1 865             |
| Otros                             | 11            | 85           | 185               | 114               |
| Resto                             | 24            | 48           | 1 953             | 3 172             |
| <b>III. Importaciones (M)</b>     | <b>1 319</b>  | <b>3 505</b> | <b>69 297</b>     | <b>46 844</b>     |
| Bienes de consumo                 | 273           | 114          | 3 211             | 4 496             |
| Insumos                           | 350           | 865          | 10 783            | 12 261            |
| Bienes de capital                 | 696           | 2 526        | 55 303            | 30 087            |

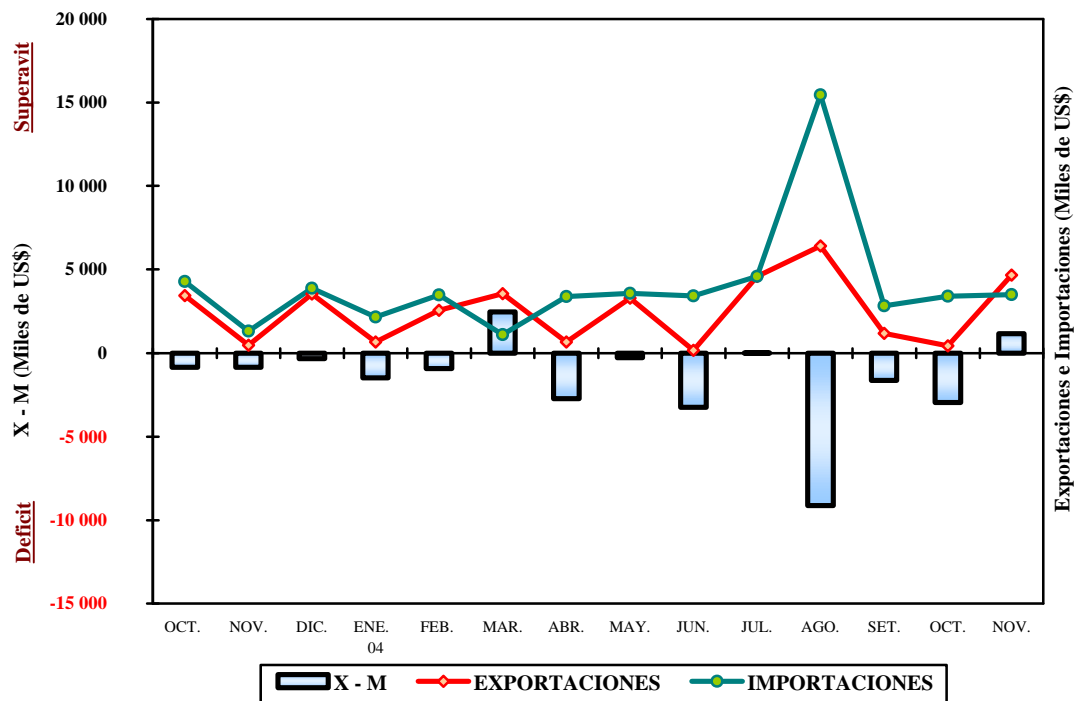
**ADUANA DE IQUITOS: BALANZA COMERCIAL**

Fuente: BCRP. Oficina Principal – Lima.

**2. Exportaciones**

Las exportaciones mensuales registraron un valor de US\$ 4,7 millones, el cual representó un considerable crecimiento de 908 por ciento (US\$ 4,2 millones) respecto al de noviembre 2003, debido a los embarques de productos maderables, favorecidos por la salida del barco Yacu Puma con destino a los mercados de México y Estados Unidos. También incidió la recuperación de las exportaciones de combustibles a Colombia.

Las exportaciones tradicionales totalizaron US\$ 178 mil, importe proveniente de la venta de combustibles, como turbo combustible y diesel N° 2 a la vecina ciudad de Leticia, en Colombia. Las ventas acumuladas a noviembre ascendieron a US\$ 2,9 millones.

Respecto a las exportaciones no tradicionales ascendieron a US\$ 4,5 millones, cifra que representó un fuerte incremento de 869 por ciento frente a la de noviembre 2003, explicado por los embarques de productos

maderables, así como por las mayores ventas de Otros productos (673 por ciento) y en el rubro Resto de productos (100 por ciento). Ello fue parcialmente contrarrestado por las menores ventas de peces ornamentales (-30 por ciento). En cuanto a las exportaciones maderables, totalizaron un valor de US\$ 4,1 millones, monto proveniente de la venta de madera aserrada (US\$ 3,2 millones), triplay (US\$ 757 mil), láminas (US\$ 49 mil) y acabados (US\$ 60 mil). La recuperación de Otros productos se explicó por la venta de embarcaciones de aluminio para carga y pasajeros. Igualmente, el crecimiento del rubro Resto de productos se vinculó al mayor valor del equipo petrolero y de avioneta. Finalmente, la caída de las exportaciones de peces ornamentales se atribuyó a los menores embarques (-22 por ciento), ante la menor demanda de Estados Unidos y Hong Kong. Los precios FOB promedio también disminuyeron 13,6 por ciento.

En cuanto a volúmenes y mercados de destino, se enviaron 14 539m<sup>3</sup> (unos 6,1 millones de p<sup>2</sup>) de productos maderables, entre madera aserrada (11 939 m<sup>3</sup>), triplay de lupuna, cumala y capinuri (2 247 m<sup>3</sup>), acabados (144 m<sup>3</sup>) y láminas de lupuna (209 m<sup>3</sup>). La madera aserrada se embarcó con destino a México (81 por ciento) y Estados Unidos (19 por ciento) y, mayormente la especie cumala (88 por ciento), entre otras como cedro, marupa, caoba, quinilla, estoraque, lagarto caspi y sihuahuaco. El triplay se envió a México y, las láminas y acabados a Estados Unidos. El destino de los peces ornamentales vivos fue bastante diversificado, las 565 221 unidades se enviaron a diferentes mercados, principalmente a Estados Unidos, Hong Kong y Japón y, en menor volumen, a Taiwán, Alemania, Singapur, Tailandia, Malasia, Reino Unido, Dinamarca, Israel y Austria. En cuanto a la exportación de combustibles se enviaron 2 705 barriles, entre turbo y diesel 2, al mercado de Leticia (Colombia). También se embarcaron 3 embarcaciones de aluminio con destino a Ecuador.

El valor de las exportaciones a noviembre ascendió a US\$ 28,2 millones, importe superior en US\$ 10,1 millones (56,1 por ciento) respecto a similar período del año anterior. Igualmente, dicho monto superó en US\$ 6,6 millones (30 por ciento) al total de exportaciones del 2003. El desempeño positivo se dio tanto en las exportaciones tradicionales (11 161 por ciento) cuanto en las no tradicionales (40 por ciento). El primer rubro estuvo asociado a la recuperación de las exportaciones de combustible y, el segundo al auge de las ventas de productos maderables (46 por ciento) y a la expansión del rubro Resto de productos (62 por ciento). El auge de las exportaciones se atribuyó a la mayor demanda de especies nuevas de madera (cumala) por parte del mercado mexicano. Como consecuencia de ello se incrementó el número de empresas exportadoras, pasando de 26 empresas en el 2003 a 34 en el 2004.

### 3. Importaciones

Las compras al exterior registraron un valor de US\$ 3,5 millones, superior en US\$ 2,2 millones (166 por ciento) al de noviembre 2003, debido en parte a la reactivación de la actividad de explotación y exploración petrolera en la selva norte. En cuanto a la actividad de exploración petrolera la empresa Occidental de Perú realiza trabajos en el Lote 64, por lo cual desde agosto lleva equipo y material a la zona. Ello incidió en las mayores compras de bienes de capital (263 por ciento) e insumos (147 por ciento), mas no en las compras de bienes de consumo que disminuyeron 58 por ciento.

El incremento de la categoría bienes de capital se explicó por las mayores compras para la industria petrolera (169 por ciento) y de materiales de construcción (1 512 por ciento). En cuanto a las adquisiciones de materiales de construcción se registró el ingreso de 5 081 t. de cemento de Colombia (88 por ciento) y Holanda), así como 123 t. de tubos de perforación. De la misma manera, influyeron las mayores de compras para la agricultura (28 000 por ciento) y de equipo de transporte (76 por ciento). En cuanto a las adquisiciones para la agricultura, ingresaron tractores de oruga de Estados Unidos, y en equipo de transporte, se adquirió motores y partes para motores y vehículos. De la misma manera, el crecimiento de la categoría insumos se debió a las mayores compras para la industria (153 por ciento), específicamente para la industria petrolera. Por el contrario, la contracción de la categoría bienes de consumo se asoció a las menores compras de productos alimenticios, sólo entró 44 t. de azúcar de Brasil.

En lo que va del 2004, las compras al exterior ascendieron a US\$ 46,8 millones, valor menor en US\$ 22,4 millones (-32 por ciento) respecto al registrado el mismo periodo del año anterior. Esta caída lleva un fuerte factor estadístico derivado del inusual alto valor de las importaciones de los primeros meses del 2003. Como resultado de ello, las importaciones de bienes de capital registraron una disminución de 46 por ciento. Por el contrario, las compras acumuladas de bienes de consumo subieron 40 por ciento. De la misma manera, las importaciones de insumos y/o materias primas repuntaron 14 por ciento. El crecimiento de las importaciones de bienes de consumo obedeció a las mayores compras de bienes alimenticios como azúcar, aceite comestible y arroz.

## IV. SECTOR FISCAL

### 1. Recaudación tributaria del Gobierno Central

La recaudación mensual de tributos para el Gobierno Central, sin considerar contribuciones sociales totalizó S/. 10,0 millones, cifra mayor en S/. 3,3 millones (50,4 por ciento) con relación a la obtenida en noviembre 2003. La recaudación de tributos internos creció en S/. 0,6 millones (10,2 por ciento); lo mismo la proveniente de los tributos externos en S/. 2,7 millones (372 por ciento). En la primera, incidió el mayor rendimiento del IGV, IR y el rubro Otros ingresos tributarios; en tanto que la segunda estuvo vinculada a la mayor base gravable (el valor CIF de las importaciones ascendió a US\$ 3,9 millones frente a los US\$ 1,5 millones registrados en noviembre 2003).

El análisis por tributo mostró que la recaudación del IR subió 6 por ciento respecto a noviembre 2003, por la mayor captación en rentas de tercera categoría, el régimen especial y amazonía. Estos resultados negativos fueron atenuados, en parte, por menores pagos de anticipo adicional y renta de no domiciliados. De igual manera, la captación del IGV total creció en S/. 2,1 millones (136 por ciento), ante el mayor rendimiento del IPM (392 por ciento), IGV externo (384 por ciento) e IGV interno (36 por ciento). La recaudación del ISC cayó 0,3 por ciento, debido al menor rendimiento del tributo aplicado a las bebidas gaseosas. Por el contrario, la captación del impuesto a las importaciones creció 170 por ciento, por mayor base gravable. Por su parte, los Otros ingresos tributarios subieron 0,6 por ciento, por mayor rendimiento del fraccionamiento (Art.36 del Código Tributario) y los impuestos aplicados a los tragamonedas, así como por el efecto neto de la recaudación del Impuesto a las Transacciones Financieras. Por este concepto se captó la suma de S/. 44 mil, por operaciones efectuadas en la segunda quincena de octubre y la primera quincena de noviembre, sujetas a una tasa de 0,10 por ciento y a la exoneración de las transacciones entre cuentas del mismo titular, vigente a partir del 27 de marzo del 2004.

En lo que va del año, la recaudación acumulada ascendió a S/. 98,7 millones, importe menor en S/. 15,8 millones (-14 por ciento) respecto a similar periodo del 2003. Esta contracción obedeció al menor rendimiento del IGV externo (-69 por ciento) e IPM (-71 por ciento). Estos resultados negativos fueron atenuados en parte por la mayor recaudación del IR (17,7 por ciento), Otros ingresos tributarios (10,7 por ciento), IGV interno (4,9 por ciento), impuesto a las importaciones (3,4 por ciento) e ISC (3,1 por ciento).

#### LORETO: RECAUDACIÓN TRIBUTARIA DEL GOBIERNO CENTRAL (Miles de S/.)

|  | Nov.<br>2003 | Nov.<br>2004  | Ene.-nov.<br>2003 | Ene.-nov.<br>2004 |
|--|--------------|---------------|-------------------|-------------------|
| <b>Total (I+II)</b>                    | <b>6 655</b> | <b>10 009</b> | <b>114 534</b>    | <b>98 726</b>     |
| <b>I. Ingresos tributarios</b>         | <b>6 565</b> | <b>9 376</b>  | <b>113 091</b>    | <b>96 935</b>     |
| 1. Impuestos a la renta                | 3 634        | 3 853         | 42 842            | 50 404            |
| 2. Impuestos a las importaciones       | 284          | 767           | 10 236            | 10 580            |
| 3. Impuesto general a las ventas (IGV) | 1 551        | 3 656         | 48 258            | 23 178            |
| - Interno                              | 1 108        | 1 507         | 11 248            | 11 804            |
| - Importaciones                        | 394          | 1 908         | 32 681            | 10 103            |
| - Promoción municipal                  | 49           | 241           | 4 329             | 1 271             |
| 4. Impuesto selectivo al consumo (ISC) | 312          | 311           | 3 167             | 3 266             |
| 5. Otros ingresos tributarios          | 784          | 789           | 8 588             | 9 507             |
| <b>II. Ingresos no tributarios</b>     | <b>90</b>    | <b>633</b>    | <b>1 443</b>      | <b>1 791</b>      |

Fuente: SUNAT.

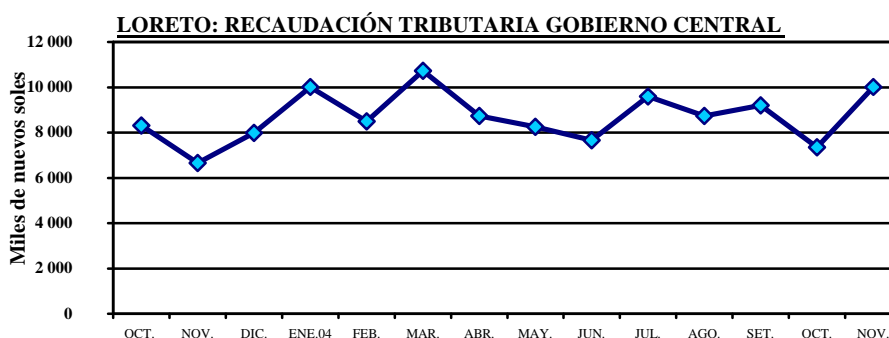

## V. CREDITO Y LIQUIDEZ

En noviembre, el crédito registró un comportamiento creciente; mientras que la liquidez sufrió una ligera caída respecto al mes anterior, así, el saldo de colocaciones aumentó 0,2 por ciento, al incrementarse los créditos en moneda nacional (1,6 por ciento). Por su parte los depósitos disminuyeron 0,7 por ciento, al contraerse también la liquidez en moneda nacional (-0,2 por ciento), que afectó el nivel de depósitos de las entidades bancarias (-2 por ciento).

### DEPOSITOS Y COLOCACIONES DEL SISTEMA FINANCIERO DE LORETO

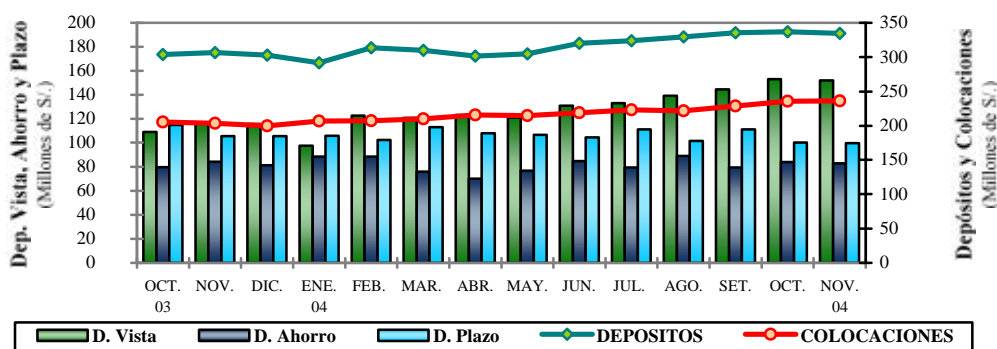

#### 1. Colocaciones

Al 30 de noviembre, el saldo de colocaciones ascendió a S/. 236,1 millones, cifra mayor en 15,9 por ciento respecto al registrado el 2003, lo que representó una expansión real de 11,4 por ciento, generada principalmente en el sistema bancario de Iquitos (15,9 por ciento), ya que se contrajo el crédito canalizado por las oficinas bancarias de Yurimaguas (-2,3 por ciento). El crecimiento real se dio específicamente en el crédito en moneda nacional (21,2 por ciento); mientras el nivel real de las colocaciones en moneda extranjera no varió.

### LORETO: COLOCACIONES DEL SISTEMA FINANCIERO (Saldos en miles de S./.)

|                               | Nov. 2003      | Oct. 2004      | Nov. 2004      | Var. Real Anual % |
|-------------------------------|----------------|----------------|----------------|-------------------|
| <b>Total</b>                  | <b>203 654</b> | <b>235 677</b> | <b>236 128</b> | <b>11,4</b>       |
| Moneda nacional               | 109 597        | 136 076        | 138 232        | 21,2              |
| Moneda extranjera             | 94 057         | 99 601         | 97 897         | 0,0               |
| <b>A. Sistema bancario</b>    | <b>156 199</b> | <b>187 684</b> | <b>186 871</b> | <b>15,0</b>       |
| <b>Iquitos</b>                | <b>148 034</b> | <b>179 858</b> | <b>178 567</b> | <b>15,9</b>       |
| - Banco Continental           | 61 779         | 71 762         | 74 507         | 15,9              |
| - Banco de Crédito            | 21 419         | 34 613         | 31 263         | 40,2              |
| - Banco Interbank             | 27 485         | 28 975         | 29 806         | 4,2               |
| - Banco Wiese Sudameris       | 12 751         | 20 086         | 21 405         | 61,3              |
| - Banco del Trabajo           | 23 184         | 23 513         | 20 810         | -13,8             |
| - Banco de la Nación          | 1 416          | 909            | 775            | -47,4             |
| <b>Yurimaguas</b>             | <b>8 165</b>   | <b>7 826</b>   | <b>8 304</b>   | <b>-2,3</b>       |
| - Banco Continental           | 6 559          | 6 299          | 6 794          | -0,9              |
| - Banco de Crédito            | 1 606          | 1 528          | 1 510          | -9,7              |
| <b>B. Sistema no bancario</b> | <b>47 455</b>  | <b>47 993</b>  | <b>49 257</b>  | <b>-0,3</b>       |
| <b>Iquitos</b>                | <b>35 211</b>  | <b>28 813</b>  | <b>29 125</b>  | <b>-24,8</b>      |
| - CMAC Maynas                 | 28 687         | 28 813         | 29 125         | -2,5              |
| - Financiera Solución         | 8 524          | -              | -              | -100,0            |
| <b>Yurimaguas</b>             | <b>10 244</b>  | <b>19 180</b>  | <b>20 132</b>  | <b>88,8</b>       |
| - CMAC Maynas                 | 248            | 2 636          | 3 003          | 1062,8            |
| - CMAC Paita                  | 3 182          | 7 222          | 7 477          | 125,8             |
| - CRAC San Martín             | 6 814          | 9 322          | 9 652          | 36,1              |

Fuente: Entidades financieras.

El mayor crecimiento relativo se observó en las colocaciones de los bancos Wiese Sudamerís, Crédito y Continental de Iquitos y en las oficinas de CMAC Maynas y CMAC Paíta de Yurimaguas.

La cartera pesada del sistema financiero de Loreto totalizó S/. 12,1 millones (5,1 por ciento del importe bruto de colocaciones) y estuvo constituida por S/. 7,1 millones de créditos vencidos y S/. 5,0 millones en cobranza judicial. La morosidad promedio fue 5,5 por ciento en los créditos en nuevos soles y 9,0 por ciento en los créditos en dólares. El año anterior, dichos indicadores fueron 3,1 y 6,1 por ciento, respectivamente. El porcentaje de dolarización de las colocaciones se redujo de 46,2 a 41,5 por ciento entre los meses de noviembre del 2003 y del presente año.

## 2. Depósitos y obligaciones

El saldo de depósitos totalizó S/. 334,5 millones, lo que significó que la liquidez se expandió 9,1 por ciento respecto a noviembre 2003 (4,9 por ciento en términos reales). Ello como resultado del aumento de depósitos a la vista en moneda nacional (26,5 por ciento) y extranjera (22,2 por ciento); así como de los depósitos a plazo en nuevos soles (13,9 por ciento). El mayor crecimiento relativo se observó en los bancos Wiese Sudamerís e Interbank de Iquitos; y en las oficinas de Yurimaguas de CMAC Paíta y CMAC Maynas.

La liquidez en nuevos soles registró una expansión real anual de 15,8 por ciento, lo cual elevó su nivel de participación, determinando una disminución de 5 puntos porcentuales en el grado de dolarización. Sólo disminuyeron los depósitos de ahorro en nuevo soles (-0,9 por ciento). Los recursos del sector público se trasladaron de una a otra entidad financiera, con considerables variaciones en los niveles de algunos bancos; además, han disminuido los depósitos de familias y empresas, como se puede deducir de las disminuciones experimentadas por los depósitos de ahorro y a plazo en moneda extranjera (-10,7 y -17,4 por ciento, respectivamente).

### LORETO: DEPÓSITOS Y OBLIGACIONES TOTALES DEL SISTEMA FINANCIERO (Saldos en miles de S/.)

|                               | Nov. 2003      | Oct. 2004      | Nov. 2004      | Var. Real anual % |
|-------------------------------|----------------|----------------|----------------|-------------------|
| <b>Total</b>                  | <b>306 507</b> | <b>337 029</b> | <b>334 533</b> | <b>4,9</b>        |
| Moneda nacional               | 147 436        | 177 994        | 177 612        | 15,8              |
| Moneda extranjera             | 159 071        | 159 035        | 156 921        | -5,2              |
| <b>Depósitos a la vista</b>   | <b>116 972</b> | <b>153 045</b> | <b>152 098</b> | <b>24,9</b>       |
| <b>Depósitos de ahorro</b>    | <b>84 123</b>  | <b>83 942</b>  | <b>82 797</b>  | <b>-5,4</b>       |
| <b>Depósitos a plazo</b>      | <b>105 413</b> | <b>100 043</b> | <b>99 638</b>  | <b>-9,2</b>       |
| <b>A. Sistema bancario</b>    | <b>259 148</b> | <b>288 387</b> | <b>282 520</b> | <b>4,8</b>        |
| <b>Iquitos</b>                | <b>245 872</b> | <b>274 196</b> | <b>267 430</b> | <b>4,5</b>        |
| - Banco Continental           | 71 115         | 68 075         | 66 090         | -10,7             |
| - Banco de Crédito*           | 68 716         | 57 597         | 57 082         | -20,2             |
| - Banco Interbank             | 73 711         | 96 930         | 100 548        | 31,1              |
| - Banco Wiese Sudameris       | 30 052         | 50 093         | 41 830         | 33,7              |
| - Banco del Trabajo           | 2 144          | 1 395          | 1 666          | -25,4             |
| - Banco de La Nación          | 133            | 106            | 213            | 53,7              |
| <b>Yurimaguas</b>             | <b>13 276</b>  | <b>14 191</b>  | <b>15 090</b>  | <b>9,2</b>        |
| - Banco Continental           | 9 427          | 9 620          | 10 296         | 4,9               |
| - Banco de Crédito            | 3 849          | 4 572          | 4 794          | 19,7              |
| <b>B. Sistema no bancario</b> | <b>47 360</b>  | <b>48 642</b>  | <b>52 013</b>  | <b>5,5</b>        |
| <b>Iquitos</b>                | <b>42 335</b>  | <b>41 791</b>  | <b>44 894</b>  | <b>1,9</b>        |
| - CMAC Maynas                 | 42 330         | 41 791         | 44 894         | 1,9               |
| - Financiera Solución         | 5              | -              | -              | -100,0            |
| <b>Yurimaguas</b>             | <b>5 025</b>   | <b>6 851</b>   | <b>7 119</b>   | <b>36,1</b>       |
| - CMAC Paíta                  | 444            | 1 500          | 1 660          | 259,6             |
| - CMAC Maynas                 | 626            | 1 051          | 1 037          | 59,1              |
| - CRAC San Martín             | 3 955          | 4 301          | 4 422          | 7,4               |

Fuente: Entidades financieras.  
Preliminar.

### 3. Tasas de interés

La tasa de interés preferencial corporativa en moneda nacional volvió a subir durante noviembre a 3,8 por ciento, lo mismo en moneda extranjera a 2,5 por ciento. La tasa promedio de sobregiros en soles continuó a la baja, ubicándose en 37,4 por ciento; igualmente disminuyó en dólares a 22,6 por ciento. La tasa activa en moneda nacional (TAMN) disminuyó ligeramente de 25,0 a 24,6 por ciento; mientras la de moneda extranjera (TAMEX) subió de 9,2 a 9,3 por ciento. En cuanto a las tasas pasivas, la TIPMN permaneció en 2,5 por ciento, mientras la TIPMEX subió a 1,2 por ciento.

#### TASAS DE INTERÉS ACTIVAS Y PASIVAS PROMEDIO (Efectivas anuales %)

| Año         | MONEDA NACIONAL |             |                    |             |            | MONEDA EXTRANJERA |             |                    |             |            |
|-------------|-----------------|-------------|--------------------|-------------|------------|-------------------|-------------|--------------------|-------------|------------|
|             | Sobregiro       | Dcto.<br>1/ | Preferencial<br>2/ | TAMN        | TIPMN      | Sobregiro         | Dcto.<br>3/ | Preferencial<br>4/ | TAMEX       | TIPMEX     |
| <b>2001</b> | <b>82,5</b>     | <b>20,4</b> | <b>11,2</b>        | <b>25,0</b> | <b>7,5</b> | <b>21,9</b>       | <b>11,4</b> | <b>5,2</b>         | <b>12,1</b> | <b>3,5</b> |
| <b>2002</b> | <b>72,3</b>     | <b>14,7</b> | <b>4,8</b>         | <b>20,8</b> | <b>3,5</b> | <b>21,5</b>       | <b>8,3</b>  | <b>2,7</b>         | <b>10,0</b> | <b>1,6</b> |
| <b>2003</b> | <b>62,7</b>     | <b>14,2</b> | <b>4,1</b>         | <b>21,0</b> | <b>3,1</b> | <b>22,1</b>       | <b>7,9</b>  | <b>2,0</b>         | <b>9,7</b>  | <b>1,1</b> |
| Nov.        | 66,3            | 14,0        | 3,4                | 22,3        | 2,7        | 23,6              | 7,0         | 1,7                | 9,0         | 1,0        |
| Dic.        | 66,9            | 14,0        | 3,3                | 22,3        | 2,5        | 23,7              | 7,2         | 1,7                | 9,3         | 1,0        |
| <b>2004</b> |                 |             |                    |             |            |                   |             |                    |             |            |
| Ene.        | 70,5            | 14,5        | 3,3                | 23,7        | 2,5        | 26,8              | 7,3         | 1,7                | 9,4         | 1,0        |
| Feb.        | 70,5            | 14,9        | 3,3                | 24,1        | 2,4        | 26,7              | 7,1         | 1,8                | 9,2         | 1,0        |
| Mar.        | 61,3            | 14,8        | 3,3                | 24,5        | 2,4        | 21,5              | 7,3         | 1,8                | 9,3         | 1,0        |
| Abr.        | 48,1            | 14,2        | 3,3                | 24,2        | 2,3        | 20,9              | 7,1         | 1,8                | 9,1         | 1,0        |
| May.        | 47,2            | 14,5        | 3,5                | 24,4        | 2,4        | 19,1              | 6,9         | 1,9                | 8,9         | 1,0        |
| Jun.        | 45,2            | 14,7        | 3,5                | 25,1        | 2,4        | 20,1              | 6,7         | 2,0                | 8,6         | 1,0        |
| Jul.        | 35,3            | 14,5        | 3,6                | 25,0        | 2,3        | 20,8              | 6,7         | 2,1                | 8,6         | 1,0        |
| Ago.        | 43,7            | 14,4        | 3,6                | 25,1        | 2,4        | 18,9              | 6,9         | 2,2                | 8,8         | 1,1        |
| Set.        | 47,3            | 14,3        | 3,5                | 25,1        | 2,4        | 22,9              | 7,4         | 2,2                | 9,1         | 1,1        |
| Oct.        | 39,2            | 14,2        | 3,6                | 25,0        | 2,5        | 24,5              | 7,6         | 2,4                | 9,2         | 1,1        |
| Nov.        | 37,4            | 14,2        | 3,8                | 24,6        | 2,5        | 22,6              | 7,6         | 2,5                | 9,3         | 1,2        |

TIPMN: Tasa de Interés Pasiva en Moneda Nacional.

TIPMEX: Tasa de Interés Pasiva en Moneda Extranjera.

1/ y 3/: Préstamos y descuentos hasta 360 días.

## VI. FINANZAS DEL GOBIERNO REGIONAL

### 1. Ejecución presupuestal

La ejecución presupuestaria del gobierno regional de Loreto registró ingresos de S/. 38,6 millones y gastos por S/. 35,6 millones. Los ingresos aumentaron 8,7 por ciento respecto a noviembre 2003, ante los mayores recursos asignados por el MEF (9,8 por ciento) y canon petrolero (9,5 por ciento). En cuanto a los gastos, disminuyeron 2,2 por ciento, al contraerse el gasto de capital (-35 por ciento), ya que los gastos corrientes aumentaron 4,3 por ciento. Los ingresos acumulados a noviembre crecieron 12 por ciento y los gastos en 13,4 por ciento, este último debido a la expansión tanto del gasto de capital (51,6 por ciento) como del gasto corriente (7,2 por ciento).

#### EJECUCIÓN DE INGRESOS Y GASTOS DEL GOBIERNO REGIONAL (Miles de S/.)

| RUBRO                         | Nov.<br>2003  | Nov.<br>2004  | Ene.-nov.<br>2003 | Ene.-nov.<br>2004 |
|-------------------------------|---------------|---------------|-------------------|-------------------|
| <b>INGRESOS</b>               | <b>35 466</b> | <b>38 550</b> | <b>411 644</b>    | <b>460 839</b>    |
| Asignación Presupuestaria MEF | 25 927        | 28 465        | 290 799           | 320 277           |
| Ingresos Corrientes           | 8 765         | 9 058         | 102 377           | 109 627           |
| Ingresos de capital           | 83            | 67            | 836               | 752               |
| Transferencias                | 691           | 960           | 10 705            | 14 003            |
| Financiamiento                | 0             | 0             | 6 927             | 16 181            |
| <b>GASTOS</b>                 | <b>36 437</b> | <b>35 639</b> | <b>393 216</b>    | <b>445 857</b>    |
| Gastos Corrientes             | 30 460        | 31 762        | 338 113           | 362 338           |
| Gastos de Capital             | 5 977         | 3 877         | 55 103            | 83 519            |
| <b>DIFERENCIA</b>             | <b>-921</b>   | <b>1 118</b>  | <b>18 428</b>     | <b>14 982</b>     |

Fuente: Subgerencia de Presupuesto del GRL.

## 2. Programa de inversiones

La ejecución del programa de inversiones del gobierno regional de Loreto ascendió a S/. 8,9 millones, importe mayor en 50,6 por ciento al registrado en noviembre 2003, debido a que se destinaron mayores recursos a casi todos los sectores, particularmente a transportes y educación, que en conjunto representan 74 por ciento de la inversión total. En dichos sectores, la inversión creció 78 y 165 por ciento, respectivamente. En otros sectores donde la inversión fue pequeña se registraron crecimientos más significativos, principalmente en el de energía y recursos minerales (1 580 por ciento), debido a que se ejecutaron obras de ampliación y mejoramiento del sistema eléctrico de varias localidades, también en industria, comercio y servicios (233 por ciento) y pesca (150 por ciento). Los sectores que recibieron menores recursos durante el mes fueron el sector agrario (-74 por ciento), dados los menores montos destinados al proyecto de apoyo a la producción agropecuaria y mejoramiento de la producción de arroz en suelos aluviales, así como al sector de asistencia y previsión social (-1,1 por ciento).

La inversión acumulada en lo que va del año (S/. 87,1 millones) superó en 61 por ciento a la efectuada en similar período del 2003. Este año se viene dando prioridad a los sectores de transportes y agrario, los cuales tienen una participación de 48 y 21 por ciento, respectivamente. Estos recursos se destinaron a la construcción del IV tramo de la carretera Iquitos-Nauta (S/. 29,4 millones) y al proyecto de apoyo a la producción agropecuaria (S/. 15,3 millones), respectivamente.

### EJECUCIÓN DE INVERSIONES DEL GOREL POR SECTORES (Miles de S/.)

| SECTORES                        | Nov.<br>2003. | Nov.<br>2004. | Ene.-nov.<br>2003 | Ene.-nov.<br>2004 |
|---------------------------------|---------------|---------------|-------------------|-------------------|
| <b>TOTAL</b>                    | <b>5 897</b>  | <b>8 882</b>  | <b>53 963</b>     | <b>87 085</b>     |
| Administración y Planeamiento   | 153           | 164           | 1 007             | 2 610             |
| Agraria                         | 1 270         | 335           | 9 081             | 18 508            |
| Asistencia y Previsión Social   | 95            | 94            | 3 357             | 2 956             |
| Comunicaciones                  | 0             | 0             | 0                 | 0                 |
| Educación y Cultura             | 523           | 1 386         | 7 960             | 9 167             |
| Energía y Recursos Minerales    | 10            | 168           | 1 478             | 4 403             |
| Industria. Comercio y Servicios | 12            | 40            | 191               | 291               |
| Pesca                           | 200           | 501           | 1 500             | 680               |
| Salud y Saneamiento             | 199           | 346           | 4 188             | 1 857             |
| Transporte                      | 2 916         | 5 196         | 14 925            | 41 443            |
| Vivienda y Desarrollo Urbano    | 520           | 652           | 10 275            | 5 169             |

Fuente: Subgerencia de Presupuesto del GRL.

Iquitos, Febrero 2005.

**Cuadro N° 01**

**LORETO: ÍNDICE DE PRECIOS AL CONSUMIDOR DE LA CIUDAD DE IQUITOS.**

**(Base 1994=100)**

|                              | Ponderado            | 2003                 |                      | 2004                 |                      |                      |                      |                      |                      |                      |                      |                      |                      |                      |
|------------------------------|----------------------|----------------------|----------------------|----------------------|----------------------|----------------------|----------------------|----------------------|----------------------|----------------------|----------------------|----------------------|----------------------|----------------------|
|                              |                      | Nov.                 | Dic.                 | Ene.                 | Feb.                 | Mar.                 | Abr.                 | May.                 | Jun.                 | Jul.                 | Ago.                 | Set.                 | Oct.                 | Nov.                 |
| <b><u>ÍNDICE GENERAL</u></b> | <b><u>100,00</u></b> | <b><u>156,34</u></b> | <b><u>156,42</u></b> | <b><u>156,86</u></b> | <b><u>156,98</u></b> | <b><u>158,07</u></b> | <b><u>158,87</u></b> | <b><u>159,01</u></b> | <b><u>159,27</u></b> | <b><u>159,01</u></b> | <b><u>158,72</u></b> | <b><u>158,57</u></b> | <b><u>158,92</u></b> | <b><u>160,11</u></b> |
| Alimentos y Bebidas          | 57,54                | 146,38               | 146,51               | 147,16               | 147,32               | 148,57               | 149,75               | 150,17               | 150,23               | 150,29               | 149,72               | 149,18               | 149,24               | 149,85               |
| Vestido y Calzado            | 5,90                 | 159,39               | 158,88               | 157,61               | 157,61               | 157,10               | 157,30               | 157,30               | 157,09               | 157,27               | 157,60               | 157,16               | 157,52               | 159,42               |
| Alq. Vivien. Comb. Elec.     | 9,31                 | 173,01               | 173,93               | 176,47               | 176,18               | 179,00               | 180,06               | 179,16               | 181,69               | 179,45               | 180,05               | 181,36               | 183,97               | 191,31               |
| Muebles, Ens. y Manten.      | 5,02                 | 182,48               | 181,83               | 182,55               | 182,12               | 182,22               | 181,74               | 181,67               | 181,82               | 181,98               | 181,66               | 183,49               | 183,09               | 183,31               |
| Cuid. y Cons. de Salud       | 1,89                 | 193,44               | 193,44               | 192,54               | 195,46               | 192,96               | 191,79               | 192,41               | 192,41               | 192,41               | 191,30               | 198,31               | 198,62               | 198,57               |
| Transportes y Comunic.       | 10,25                | 159,76               | 159,69               | 160,18               | 160,23               | 160,37               | 160,67               | 160,76               | 160,77               | 160,77               | 160,77               | 160,54               | 161,53               | 162,14               |
| Esparc. Div. Serv. Cult.     | 4,32                 | 183,57               | 183,63               | 182,53               | 182,78               | 186,15               | 186,84               | 186,63               | 186,67               | 186,67               | 186,69               | 185,81               | 184,84               | 184,50               |
| Otros Bienes y Servicios     | 5,78                 | 164,26               | 164,21               | 162,03               | 162,25               | 162,58               | 162,39               | 162,12               | 161,87               | 160,08               | 159,97               | 158,43               | 158,42               | 158,12               |

Fuente: Instituto Nacional de Estadística e Informática de Loreto.



| <b>Variación Porcentual</b> |                    |                    |
|-----------------------------|--------------------|--------------------|
| Mensual                     | Acumulada          | Anual              |
| <b><u>0,75</u></b>          | <b><u>2,36</u></b> | <b><u>2,41</u></b> |
| 0,41                        | 2,28               | 2,37               |
| 1,21                        | 0,34               | 0,02               |
| 3,99                        | 9,99               | 10,58              |
| 0,12                        | 0,81               | 0,45               |
| -0,03                       | 2,65               | 2,65               |
| 0,38                        | 1,53               | 1,49               |
| -0,18                       | 0,47               | 0,51               |
| -0,19                       | -3,71              | -3,74              |

**Cuadro N° 02**  
**TIPO DE CAMBIO.**  
**(Nuevos soles por US dolares)**

|                             | 2003  |       | PROMEDIO<br>2003 | 2004  |       |       |       |       |       |       |       |       |       |       | PROMEDIO<br>2004 |
|-----------------------------|-------|-------|------------------|-------|-------|-------|-------|-------|-------|-------|-------|-------|-------|-------|------------------|
|                             | Nov.  | Dic   |                  | Ene.  | Feb.  | Mar.  | Abr.  | May.  | Jun.  | Jul.  | Ago.  | Set.  | Oct.  | Nov.  |                  |
| <b>PROMEDIO DEL PERIODO</b> |       |       |                  |       |       |       |       |       |       |       |       |       |       |       |                  |
| <b>BANCARIO 1/</b>          |       |       |                  |       |       |       |       |       |       |       |       |       |       |       |                  |
| COMPRA                      | 3,477 | 3,471 | <b>3,478</b>     | 3,467 | 3,483 | 3,464 | 3,469 | 3,486 | 3,476 | 3,440 | 3,395 | 3,357 | 3,320 | 3,309 | <b>3,424</b>     |
| VENTA                       | 3,478 | 3,472 | <b>3,479</b>     | 3,468 | 3,484 | 3,466 | 3,470 | 3,488 | 3,478 | 3,442 | 3,396 | 3,358 | 3,322 | 3,311 | <b>3,426</b>     |
| PROMEDIO                    | 3,478 | 3,471 | <b>3,478</b>     | 3,467 | 3,484 | 3,465 | 3,470 | 3,487 | 3,477 | 3,441 | 3,395 | 3,358 | 3,321 | 3,310 | <b>3,425</b>     |
| <b>INFORMAL</b>             |       |       |                  |       |       |       |       |       |       |       |       |       |       |       |                  |
| COMPRA                      | 3,471 | 3,472 | <b>3,475</b>     | 3,464 | 3,477 | 3,461 | 3,464 | 3,482 | 3,473 | 3,445 | 3,394 | 3,350 | 3,315 | 3,306 | <b>3,421</b>     |
| VENTA                       | 3,474 | 3,475 | <b>3,478</b>     | 3,467 | 3,480 | 3,464 | 3,467 | 3,485 | 3,476 | 3,448 | 3,398 | 3,354 | 3,318 | 3,309 | <b>3,424</b>     |
| PROMEDIO                    | 3,473 | 3,474 | <b>3,477</b>     | 3,466 | 3,478 | 3,463 | 3,465 | 3,484 | 3,475 | 3,446 | 3,396 | 3,352 | 3,317 | 3,307 | <b>3,423</b>     |
| <b>FIN DEL PERIODO</b>      |       |       |                  |       |       |       |       |       |       |       |       |       |       |       |                  |
| <b>BANCARIO 1/</b>          |       |       |                  |       |       |       |       |       |       |       |       |       |       |       |                  |
| COMPRA                      | 3,479 | 3,461 | <b>3,475</b>     | 3,498 | 3,472 | 3,459 | 3,482 | 3,486 | 3,470 | 3,419 | 3,355 | 3,341 | 3,322 | 3,304 | <b>3,419</b>     |
| VENTA                       | 3,481 | 3,464 | <b>3,477</b>     | 3,500 | 3,473 | 3,461 | 3,484 | 3,489 | 3,472 | 3,422 | 3,358 | 3,342 | 3,325 | 3,306 | <b>3,421</b>     |
| PROMEDIO                    | 3,480 | 3,463 | <b>3,477</b>     | 3,499 | 3,473 | 3,460 | 3,483 | 3,488 | 3,471 | 3,421 | 3,357 | 3,342 | 3,324 | 3,305 | <b>3,420</b>     |
| <b>INFORMAL</b>             |       |       |                  |       |       |       |       |       |       |       |       |       |       |       |                  |
| COMPRA                      | 3,474 | 3,474 | <b>3,473</b>     | 3,488 | 3,468 | 3,457 | 3,476 | 3,482 | 3,466 | 3,429 | 3,340 | 3,338 | 3,315 | 3,301 | <b>3,415</b>     |
| VENTA                       | 3,477 | 3,477 | <b>3,476</b>     | 3,492 | 3,471 | 3,460 | 3,479 | 3,485 | 3,470 | 3,432 | 3,344 | 3,341 | 3,319 | 3,303 | <b>3,418</b>     |
| PROMEDIO                    | 3,476 | 3,476 | <b>3,475</b>     | 3,490 | 3,469 | 3,459 | 3,477 | 3,484 | 3,468 | 3,430 | 3,342 | 3,339 | 3,317 | 3,302 | <b>3,416</b>     |

1/ Correspondiente a la cotización del mercado libre publicado por la Superintendencia de Banca y Seguros.

## Cuadro N° 03

## LORETO: PRODUCCIÓN DE LOS PRINCIPALES PRODUCTOS AGROPECUARIOS 2003 - 2004 1/

(VBP y toneladas métricas)

|                        | 2003          |               | TOTAL<br>2003  | 2004          |               |               |               |               |               |               |               |               |               |               | Var.% 2004/2003 |             |
|------------------------|---------------|---------------|----------------|---------------|---------------|---------------|---------------|---------------|---------------|---------------|---------------|---------------|---------------|---------------|-----------------|-------------|
|                        | Nov.          | Dic.          |                | Ene.          | Feb.          | Mar.          | Abr.          | May.          | Jun.          | Jul.          | Ago.          | Set.          | Oct.          | Nov.          | Nov.            | Ene.- Nov.  |
| <b>AGROPECUARIO 2/</b> | <b>42 714</b> | <b>32 322</b> | <b>419 484</b> | <b>41 809</b> | <b>44 682</b> | <b>41 123</b> | <b>33 264</b> | <b>30 689</b> | <b>23 577</b> | <b>25 096</b> | <b>30 332</b> | <b>36 953</b> | <b>43 717</b> | <b>42 904</b> | <b>0,4</b>      | <b>1,8</b>  |
| <b>AGRÍCOLA 2/</b>     | <b>40 041</b> | <b>28 928</b> | <b>376 686</b> | <b>37 206</b> | <b>41 035</b> | <b>37 311</b> | <b>29 479</b> | <b>26 488</b> | <b>19 940</b> | <b>21 022</b> | <b>26 798</b> | <b>33 019</b> | <b>40 507</b> | <b>39 642</b> | <b>-1,0</b>     | <b>1,3</b>  |
| Arroz Cáscara          | 22 665        | 2 588         | 102 975        | 14 584        | 11 870        | 11 520        | 3 480         | 3 357         | 4 258         | 1 272         | 3 025         | 13 082        | 18 041        | 19 655        | -13,3           | 3,7         |
| Frijol G. Seco         | 271           | 54            | 3 616          | 210           | 155           | 0             | 0             | 0             | 0             | 81            | 356           | 1 557         | 1 180         | 933           | 244,3           | 25,5        |
| Frijol Caupi           | 1 448         | 43            | 5 648          | 1 135         | 602           | 53            | 0             | 0             | 0             | 19            | 207           | 827           | 1 539         | 1 204         | -16,9           | -0,3        |
| Plátano                | 31 360        | 31 100        | 343 119        | 27 610        | 29 563        | 28 600        | 27 240        | 27 250        | 23 244        | 23 739        | 38 842        | 28 846        | 29 705        | 31 809        | 1,4             | 1,4         |
| Yuca                   | 33 252        | 27 913        | 361 529        | 28 408        | 36 948        | 31 980        | 31 590        | 30 659        | 22 364        | 27 969        | 27 070        | 31 149        | 34 714        | 33 802        | 1,7             | 0,9         |
| Maíz Choclo            | 552           | 253           | 35 001         | 6 342         | 6 638         | 5 559         | 4 383         | 1 170         | 904           | 711           | 955           | 1 377         | 2 241         | 678           | 22,8            | -10,9       |
| Limón                  | 471           | 540           | 6 520          | 860           | 648           | 860           | 869           | 702           | 589           | 542           | 812           | 501           | 414           | 489           | 3,8             | 21,8        |
| Naranja                | 130           | 30            | 1 443          | 68            | 82            | 130           | 198           | 160           | 147           | 136           | 95            | 112           | 203           | 135           | 3,8             | 3,8         |
| Papaya                 | 498           | 480           | 5 840          | 530           | 443           | 680           | 720           | 350           | 270           | 633           | 440           | 462           | 454           | 513           | 3,0             | 2,5         |
| Mandarina              | 210           | 190           | 2 035          | 198           | 254           | 153           | 130           | 140           | 146           | 139           | 143           | 205           | 220           | 215           | 2,4             | 5,3         |
| Piña                   | 5 746         | 4 300         | 22 970         | 1 720         | 647           | 330           | 372           | 340           | 345           | 176           | 598           | 2 347         | 6 311         | 4 277         | -25,6           | -6,5        |
| Cocotero               | 433           | 396           | 4 826          | 504           | 484           | 440           | 440           | 334           | 338           | 347           | 247           | 440           | 561           | 466           | 7,6             | 3,9         |
| Maní                   | 43            | 26            | 537            | 61            | 69            | 60            | 19            | 20            | 63            | 13            | 29            | 59            | 130           | 47            | 9,3             | 11,5        |
| Caña Azúcar            | 10 300        | 13 980        | 160 363        | 14 100        | 16 205        | 13 470        | 10 386        | 13 700        | 14 564        | 14 339        | 14 006        | 11 537        | 15 672        | 10 420        | 1,2             | 1,4         |
| Maíz Amarillo Duro     | 9 804         | 5 969         | 64 534         | 11 610        | 9 177         | 7 862         | 1 822         | 1 040         | 1 557         | 1 416         | 2 343         | 4 586         | 7 853         | 10 040        | 2,4             | 1,3         |
| Palma Aceitera         | 16            | 13            | 170            | 14            | 15            | 22            | 16            | 13            | 13            | 13            | 14            | 20            | 21            | 19            | 18,8            | 14,6        |
| Aguaje                 | 660           | 640           | 11 148         | 1 320         | 1 295         | 1 482         | 1 248         | 802           | 765           | 2 154         | 667           | 733           | 917           | 587           | -11,1           | 13,9        |
| Camu camu              | 410           | 690           | 5 425          | 700           | 1 682         | 1 920         | 460           | 0             | 0             | 0             | 5             | 15            | 132           | 438           | 6,8             | 13,0        |
| Humarí                 | 0             | 38            | 3 922          | 46            | 1 689         | 1 420         | 900           | 0             | 0             | 0             | 0             | 0             | 0             | 0             | -               | 4,4         |
| Pijuayo Fruto          | 273           | 1 300         | 18 206         | 1 673         | 4 153         | 3 930         | 3 600         | 3 400         | 0             | 0             | 0             | 0             | 0             | 310           | 13,6            | 0,9         |
| Pijuayo Palmito        | 68            | 65            | 693            | 58            | 63            | 59            | 71            | 56            | 60            | 50            | 50            | 47            | 88            | 77            | 13,2            | 8,1         |
| Sandía                 | 433           | 0             | 11 764         | 883           | 893           | 2 475         | 561           | 168           | 203           | 562           | 533           | 2 378         | 2 455         | 968           | 123,6           | 2,7         |
| OTROS CULTIVOS         | 10 410        | 11 427        | 103 009        | 9 332         | 9 724         | 9 842         | 8 522         | 6 287         | 6 034         | 5 529         | 6 892         | 9 384         | 11 852        | 10 128        | -2,7            | 2,1         |
| <b>PECUARIO 2/</b>     | <b>2 673</b>  | <b>3 394</b>  | <b>42 799</b>  | <b>4 603</b>  | <b>3 647</b>  | <b>3 812</b>  | <b>3 784</b>  | <b>4 201</b>  | <b>3 637</b>  | <b>4 074</b>  | <b>3 534</b>  | <b>3 935</b>  | <b>3 210</b>  | <b>3 262</b>  | <b>22,0</b>     | <b>5,8</b>  |
| <b>CARNE (t.m)</b>     | <b>729</b>    | <b>964</b>    | <b>12 083</b>  | <b>1 345</b>  | <b>1 040</b>  | <b>1 099</b>  | <b>1 075</b>  | <b>1 219</b>  | <b>1 032</b>  | <b>1 172</b>  | <b>987</b>    | <b>1 117</b>  | <b>888</b>    | <b>907</b>    | <b>24,4</b>     | <b>6,9</b>  |
| Aves                   | 584           | 824           | 10 464         | 1 173         | 886           | 967           | 939           | 1 087         | 887           | 1 041         | 832           | 964           | 728           | 741           | 27,0            | 6,3         |
| Porcino                | 88            | 93            | 1 018          | 116           | 97            | 86            | 86            | 87            | 87            | 85            | 99            | 95            | 100           | 100           | 13,5            | 12,2        |
| Vacuno                 | 49            | 42            | 523            | 48            | 49            | 40            | 43            | 40            | 45            | 39            | 48            | 49            | 52            | 61            | 23,3            | 6,7         |
| Ovino                  | 1             | 1             | 9              | 1             | 1             | 1             | 1             | 1             | 1             | 1             | 1             | 1             | 1             | 1             | 26,6            | 18,3        |
| Búfalo                 | 7             | 5             | 69             | 8             | 7             | 6             | 6             | 5             | 13            | 6             | 7             | 8             | 7             | 4             | -45,4           | 19,6        |
| <b>LECHE</b>           | <b>67</b>     | <b>67</b>     | <b>632</b>     | <b>67</b>     | <b>63</b>     | <b>56</b>     | <b>55</b>     | <b>55</b>     | <b>60</b>     | <b>60</b>     | <b>62</b>     | <b>64</b>     | <b>66</b>     | <b>65</b>     | <b>-3,6</b>     | <b>19,0</b> |
| <b>HUEVOS</b>          | <b>113</b>    | <b>111</b>    | <b>1 613</b>   | <b>125</b>    | <b>116</b>    | <b>115</b>    | <b>138</b>    | <b>130</b>    | <b>126</b>    | <b>123</b>    | <b>140</b>    | <b>139</b>    | <b>131</b>    | <b>130</b>    | <b>14,6</b>     | <b>-5,9</b> |
| <b>OTROS</b>           | <b>62</b>     | <b>60</b>     | <b>690</b>     | <b>44</b>     | <b>59</b>     | <b>55</b>     | <b>55</b>     | <b>43</b>     | <b>60</b>     | <b>70</b>     | <b>64</b>     | <b>61</b>     | <b>64</b>     | <b>57</b>     | <b>-8,6</b>     | <b>0,5</b>  |

Fuente: Oficina de Información Agraria - Dirección Regional Agraria de Loreto.

1/ Preliminar.

2/ Valor Bruto de Producción a precios de 1994 (Miles de Nuevos Soles).

## Cuadro N° 04

## LORETO: PRODUCCIÓN DE OTROS PRODUCTOS AGRÍCOLAS 2003 - 2004 1/

(VBP y toneladas métricas)

|                          | 2003         |              | TOTAL<br>2003 | 2004         |              |              |              |            |            |            |              |              |              |              | Var.% 2004/2003 |            |
|--------------------------|--------------|--------------|---------------|--------------|--------------|--------------|--------------|------------|------------|------------|--------------|--------------|--------------|--------------|-----------------|------------|
|                          | Nov.         | Dic.         |               | Ene.         | Feb.         | Mar.         | Abr.         | May.       | Jun.       | Jul.       | Ago.         | Set.         | Oct.         | Nov.         | Nov.            | Ene.- Nov. |
| <b>OTROS CULTIVOS 2/</b> | <b>1 688</b> | <b>1 730</b> | <b>16 382</b> | <b>1 492</b> | <b>1 622</b> | <b>1 600</b> | <b>1 313</b> | <b>946</b> | <b>990</b> | <b>848</b> | <b>1 043</b> | <b>1 446</b> | <b>1 983</b> | <b>1 657</b> | <b>-1,8</b>     | <b>2,0</b> |
| Ají                      | 3            | 4            | 237           | 15           | 32           | 54           | 34           | 11         | 10         | 20         | 19           | 10           | 28           | 7            | 133,3           | 3,0        |
| Anona                    | 0            | 9            | 240           | 41           | 44           | 38           | 51           | 20         | 51         | 0          | 0            | 0            | 0            | 0            | -               | 6,1        |
| Araza                    | 360          | 398          | 3 379         | 348          | 392          | 402          | 314          | 198        | 203        | 0          | 0            | 316          | 410          | 364          | 1,1             | -1,1       |
| Cacao                    | 7            | 9            | 40            | 7            | 7            | 0            | 0            | 0          | 0          | 0          | 0            | 4            | 11           | 8            | 14,3            | 19,4       |
| Café                     | 5            | 6            | 74            | 0            | 0            | 0            | 0            | 0          | 17         | 19         | 10           | 12           | 15           | 4            | -20,0           | 13,2       |
| Caimito                  | 415          | 750          | 3 956         | 310          | 246          | 376          | 350          | 260        | 274        | 122        | 122          | 301          | 470          | 428          | 3,1             | 1,7        |
| Carambola                | 102          | 100          | 858           | 160          | 156          | 130          | 133          | 30         | 0          | 0          | 0            | 0            | 0            | 110          | 7,8             | -5,1       |
| Caigua                   | 10           | 15           | 227           | 16           | 38           | 21           | 14           | 14         | 21         | 39         | 26           | 37           | 21           | 21           | 110,0           | 26,4       |
| Cebolla                  | 0            | 9            | 120           | 8            | 12           | 10           | 10           | 9          | 9          | 10         | 13           | 25           | 13           | 9            | -               | 15,3       |
| Cebolla China            | 15           | 8            | 170           | 16           | 18           | 20           | 20           | 12         | 19         | 16         | 29           | 15           | 17           | 18           | 20,0            | 23,5       |
| Col o repollo            | 17           | 0            | 172           | 16           | 19           | 12           | 12           | 13         | 19         | 13         | 22           | 8            | 16           | 22           | 29,4            | 0,0        |
| Cocona                   | 71           | 22           | 532           | 14           | 34           | 12           | 12           | 26         | 14         | 36         | 94           | 124          | 103          | 75           | 5,6             | 6,7        |
| Cube                     | 42           | 9            | 499           | 43           | 36           | 68           | 68           | 57         | 56         | 15         | 0            | 0            | 0            | 0            | -100,0          | -30,0      |
| Frijol Palo Grano        | 0            | 0            | 17            | 3            | 2            | 3            | 4            | 4          | 0          | 3          | 0            | 0            | 0            | 0            | -               | 11,8       |
| Guayaba                  | 322          | 410          | 1 794         | 0            | 0            | 0            | 0            | 0          | 0          | 0          | 318          | 359          | 396          | 328          | 1,9             | 1,2        |
| Guanabana                | 0            | 10           | 192           | 41           | 56           | 61           | 0            | 0          | 0          | 0          | 0            | 0            | 0            | 0            | -               | -13,2      |
| Huasai                   | 91           | 106          | 1 119         | 96           | 98           | 61           | 68           | 93         | 95         | 120        | 106          | 90           | 102          | 99           | 8,8             | 1,5        |
| Lechuga                  | 13           | 10           | 155           | 13           | 10           | 9            | 12           | 11         | 12         | 7          | 10           | 17           | 10           | 18           | 38,5            | -11,0      |
| Lima                     | 0            | 0            | 58            | 15           | 12           | 10           | 20           | 0          | 0          | 0          | 0            | 0            | 0            | 0            | -               | -1,7       |
| Limón Dulce              | 0            | 0            | 74            | 13           | 19           | 22           | 21           | 0          | 0          | 0          | 0            | 0            | 0            | 0            | -               | 1,4        |
| Lucuma                   | 0            | 0            | 28            | 4            | 6            | 6            | 5            | 0          | 0          | 0          | 0            | 0            | 0            | 0            | -               | -25,0      |
| Mango                    | 214          | 187          | 1 291         | 320          | 341          | 190          | 0            | 0          | 0          | 0          | 0            | 0            | 0            | 219          | 2,3             | -3,1       |
| Maracuyá                 | 6            | 4            | 84            | 11           | 10           | 16           | 5            | 0          | 0          | 0          | 5            | 13           | 15           | 6            | 0,0             | 1,3        |
| Marañón                  | 261          | 60           | 927           | 0            | 0            | 0            | 0            | 0          | 0          | 0          | 192          | 167          | 224          | 268          | 2,7             | -1,8       |
| Melón                    | 212          | 0            | 1 602         | 109          | 128          | 71           | 17           | 37         | 155        | 45         | 141          | 205          | 686          | 239          | 12,7            | 14,4       |
| Palto                    | 130          | 136          | 715           | 106          | 119          | 46           | 41           | 66         | 69         | 0          | 0            | 0            | 30           | 124          | -4,6            | 3,8        |
| Pasto Braquiaria         | 3 320        | 3 710        | 32 703        | 2 810        | 2 652        | 2 560        | 2 530        | 2 300      | 2 281      | 2 246      | 2 314        | 2 706        | 3 441        | 2 796        | -15,8           | -1,2       |
| Pasto Elefante           | 1 160        | 1 680        | 12 766        | 1 203        | 975          | 1 100        | 940          | 870        | 931        | 904        | 935          | 1 148        | 1 301        | 1 179        | 1,6             | 3,6        |
| Pasto Imperial           | 231          | 350          | 2 503         | 117          | 134          | 122          | 160          | 230        | 197        | 232        | 218          | 303          | 307          | 280          | 21,2            | 6,8        |
| Pasto Toro Urco          | 2 210        | 2 680        | 22 513        | 2 463        | 2 249        | 1 960        | 2 040        | 1 300      | 1 119      | 1 187      | 1 618        | 2 336        | 2 418        | 2 315        | 4,8             | 5,9        |
| Pacae                    | 738          | 510          | 6 704         | 540          | 860          | 1 210        | 690          | 358        | 205        | 245        | 414          | 489          | 779          | 742          | 0,5             | 5,5        |
| Pepino                   | 69           | 9            | 1 954         | 135          | 128          | 369          | 226          | 170        | 83         | 109        | 80           | 137          | 332          | 72           | 4,3             | -5,3       |
| Poma Rosa                | 0            | 80           | 542           | 86           | 272          | 161          | 43           | 0          | 0          | 0          | 0            | 0            | 0            | 0            | -               | 21,6       |
| Soya                     | 0            | 0            | 13            | 0            | 0            | 0            | 0            | 0          | 0          | 0          | 0            | 0            | 0            | 0            | -               | -100,0     |
| Taperiba                 | 0            | 0            | 457           | 81           | 84           | 89           | 91           | 90         | 0          | 0          | 0            | 0            | 0            | 0            | -               | -4,8       |
| Toronja                  | 256          | 110          | 1 309         | 26           | 29           | 53           | 39           | 42         | 24         | 38         | 104          | 322          | 340          | 243          | -5,1            | 5,1        |
| Tomate                   | 71           | 0            | 1 323         | 119          | 181          | 138          | 130          | 36         | 111        | 51         | 55           | 164          | 293          | 79           | 11,3            | 2,6        |
| Tumbo                    | 18           | 19           | 146           | 9            | 11           | 14           | 12           | 6          | 10         | 11         | 16           | 18           | 24           | 19           | 5,6             | 18,1       |
| Zapallo                  | 41           | 17           | 407           | 18           | 22           | 27           | 36           | 24         | 49         | 41         | 31           | 58           | 50           | 36           | -12,2           | 0,5        |
| Zapote                   | 0            | 0            | 1 109         | 0            | 292          | 401          | 374          | 0          | 0          | 0          | 0            | 0            | 0            | 0            | -               | -3,8       |

Fuente: Oficina de Información Agraria - Dirección Regional Agraria de Loreto.

1/ Preliminar.

2/ Valor Bruto de Producción a precios de 1994 (miles de nuevos soles).

**Cuadro N° 05**

**LORETO: SIEMBRAS POR CAMPAÑA DE PRINCIPALES PRODUCTOS AGRÍCOLAS 2002-2003 / 2003-2004 1/**  
**(Hectáreas)**

|                 | 2003-2004    |              |              |              |              |              |              |               |               | CAMPAÑA<br>2003-2004 | 2004-2005     |               |               |              | VAR. %      |            |
|-----------------|--------------|--------------|--------------|--------------|--------------|--------------|--------------|---------------|---------------|----------------------|---------------|---------------|---------------|--------------|-------------|------------|
|                 | Nov.         | Dic.         | Ene.         | Feb.         | Mar.         | Abr.         | May.         | Jun.          | Jul.          |                      | Ago.          | Set.          | Oct.          | Nov.         | Nov.        | Ago.-Nov.  |
| <b>TOTAL</b>    | <b>9 741</b> | <b>4 803</b> | <b>3 837</b> | <b>6 296</b> | <b>3 085</b> | <b>3 600</b> | <b>7 621</b> | <b>18 444</b> | <b>26 703</b> | <b>132 864</b>       | <b>20 857</b> | <b>17 625</b> | <b>10 900</b> | <b>9 238</b> | <b>-5,2</b> | <b>0,2</b> |
| Arroz Cáscara   | 1 633        | 799          | 806          | 963          | 550          | 832          | 2 120        | 6 414         | 8 427         | 34 791               | 5 427         | 4 736         | 2 383         | 1 789        | 9,6         | 3,3        |
| Frijol G.S.     | 19           | 0            | 0            | 0            | 0            | 152          | 672          | 2 113         | 1 616         | 5 230                | 301           | 110           | 0             | 16           | -15,8       | -36,9      |
| Frijol Caupi    | 10           | 43           | 0            | 0            | 0            | 32           | 368          | 1 906         | 2 187         | 6 314                | 899           | 561           | 117           | 14           | 40,0        | -10,5      |
| Plátano         | 680          | 543          | 128          | 120          | 130          | 116          | 116          | 116           | 845           | 5 573                | 933           | 554           | 739           | 658          | -3,2        | -16,6      |
| Yuca            | 2 988        | 1 915        | 1 842        | 3 625        | 1 600        | 1 753        | 2 380        | 2 712         | 3 693         | 34 157               | 4 162         | 4 419         | 4 176         | 2 647        | -11,4       | 5,2        |
| Maíz choclo     | 750          | 374          | 233          | 352          | 211          | 166          | 205          | 526           | 239           | 6 788                | 1 702         | 1 116         | 842           | 675          | -10,0       | -3,3       |
| Limón           | 7            | 0            | 6            | 16           | 1            | 3            | 7            | 8             | 7             | 118                  | 32            | 8             | 0             | 1            | -85,7       | -41,4      |
| Naranja         | 0            | 0            | 0            | 0            | 2            | 0            | 1            | 0             | 0             | 3                    | 0             | 0             | 0             | 0            | -           | -          |
| Papaya          | 26           | 0            | 4            | 0            | 0            | 4            | 11           | 5             | 25            | 136                  | 13            | 20            | 0             | 26           | 0,0         | -32,2      |
| Mandarina       | 0            | 1            | 0            | 0            | 0            | 0            | 0            | 2             | 7             | 10                   | 0             | 0             | 0             | 0            | -           | -          |
| Piña            | 23           | 33           | 10           | 4            | 0            | 6            | 0            | 6             | 13            | 153                  | 0             | 22            | 42            | 23           | 0,0         | 7,4        |
| Cocotero        | 0            | 3            | 4            | 9            | 0            | 0            | 2            | 5             | 12            | 41                   | 3             | 0             | 0             | 0            | -           | -50,0      |
| Maní            | 33           | 36           | 24           | 26           | 27           | 14           | 21           | 92            | 54            | 554                  | 152           | 73            | 30            | 29           | -12,1       | 9,2        |
| Caña de Azucar  | 52           | 32           | 28           | 29           | 54           | 72           | 21           | 76            | 288           | 1 056                | 264           | 83            | 125           | 34           | -34,6       | 11,0       |
| Maíz A. D.      | 3 060        | 760          | 480          | 818          | 300          | 212          | 1 442        | 4 076         | 8 069         | 32 386               | 6 299         | 5 275         | 2 058         | 2 914        | -4,8        | 2,0        |
| Palma Aceitera  | 0            | 0            | 0            | 0            | 0            | 0            | 0            | 0             | 0             | 0                    | 0             | 0             | 0             | 0            | -           | -          |
| Urena           | 0            | 0            | 0            | 0            | 0            | 0            | 0            | 0             | 0             | 0                    | 0             | 0             | 0             | 0            | -           | -          |
| Aguaje          | 0            | 0            | 0            | 0            | 0            | 0            | 1            | 0             | 0             | 1                    | 0             | 0             | 0             | 0            | -           | -          |
| Camucamu        | 0            | 0            | 0            | 0            | 0            | 0            | 0            | 0             | 0             | 0                    | 0             | 0             | 0             | 0            | -           | -          |
| Humarí          | 2            | 0            | 1            | 1            | 2            | 3            | 3            | 0             | 0             | 16                   | 0             | 0             | 0             | 0            | -100,0      | -100,0     |
| Pijuayo fruto   | 3            | 14           | 0            | 18           | 10           | 9            | 10           | 10            | 0             | 123                  | 0             | 0             | 2             | 0            | -100,0      | -96,2      |
| Pijuayo Palmito | 0            | 0            | 0            | 2            | 0            | 0            | 0            | 0             | 0             | 2                    | 0             | 0             | 0             | 0            | -           | -          |
| Sandía          | 120          | 6            | 38           | 25           | 0            | 34           | 38           | 105           | 292           | 1 016                | 295           | 55            | 28            | 95           | -20,8       | -1,0       |
| Otros           | 335          | 244          | 233          | 288          | 198          | 192          | 203          | 272           | 929           | 4 396                | 375           | 593           | 358           | 317          | -5,4        | -10,6      |

Fuente: Oficina de Información Agraria - Dirección Regional Agraria de Loreto.

1/ Preliminar.

## Cuadro N° 06

## LORETO: SIEMBRAS POR CAMPANA DE OTROS PRODUCTOS AGRICOLAS 2002-2003 / 2003-2004 1/

(Hectáreas)

|                      | 2003-2004  |            |            |            |            |            |            |            |            | CAMPAÑA      | 2004-2005  |            |            |            | VAR. %      |              |
|----------------------|------------|------------|------------|------------|------------|------------|------------|------------|------------|--------------|------------|------------|------------|------------|-------------|--------------|
|                      | Nov.       | Dic.       | Ene.       | Feb.       | Mar.       | Abr.       | May.       | Jun.       | Jul.       | 2003-2004    | Ago.       | Set.       | Oct.       | Nov.       | Nov.        | Ago.- Nov.   |
|                      | <u>335</u> | <u>244</u> | <u>233</u> | <u>288</u> | <u>198</u> | <u>192</u> | <u>203</u> | <u>272</u> | <u>929</u> | <u>4 396</u> | <u>375</u> | <u>593</u> | <u>358</u> | <u>317</u> | <u>-5,4</u> | <u>-10,6</u> |
| Ají                  | 5          | 5          | 4          | 5          | 5          | 4          | 2          | 4          | 7          | 59           | 4          | 7          | 8          | 7          | 40,0        | 13,0         |
| Anona                | 0          | 0          | 0          | 0          | 0          | 0          | 0          | 0          | 0          | 0            | 0          | 0          | 0          | 0          | -           | -            |
| Arazá                | 2          | 2          | 4          | 1          | 0          | 2          | 1          | 0          | 0          | 16           | 0          | 5          | 0          | 2          | 0,0         | 16,7         |
| Cacao                | 0          | 0          | 1          | 0          | 0          | 0          | 0          | 0          | 0          | 1            | 0          | 0          | 0          | 0          | -           | -            |
| Café                 | 0          | 0          | 0          | 2          | 0          | 0          | 0          | 0          | 0          | 2            | 0          | 0          | 0          | 0          | -           | -            |
| Caimito              | 5          | 5          | 2          | 0          | 0          | 3          | 4          | 0          | 8          | 44           | 3          | 6          | 0          | 3          | -40,0       | -45,5        |
| Carambola            | 0          | 0          | 0          | 0          | 0          | 0          | 0          | 0          | 0          | 4            | 0          | 0          | 0          | 0          | -           | -100,0       |
| Caigua               | 6          | 6          | 7          | 6          | 6          | 5          | 7          | 1          | 10         | 78           | 12         | 3          | 5          | 8          | 33,3        | -6,7         |
| Cebolla              | 3          | 3          | 3          | 4          | 4          | 2          | 3          | 4          | 5          | 41           | 6          | 4          | 2          | 4          | 33,3        | 23,1         |
| Cebolla China        | 5          | 5          | 5          | 2          | 3          | 4          | 5          | 3          | 12         | 75           | 10         | 8          | 7          | 6          | 20,0        | -13,9        |
| Col o repollo        | 3          | 3          | 3          | 4          | 1          | 3          | 3          | 5          | 4          | 40           | 4          | 4          | 5          | 4          | 33,3        | 21,4         |
| Cocona               | 4          | 4          | 2          | 6          | 6          | 2          | 1          | 4          | 10         | 73           | 14         | 7          | 12         | 2          | -50,0       | -7,9         |
| Cube                 | 30         | 4          | 10         | 22         | 10         | 8          | 10         | 15         | 2          | 138          | 0          | 4          | 0          | 0          | -100,0      | -93,0        |
| Frijol de palo grano | 0          | 0          | 0          | 0          | 0          | 0          | 0          | 0          | 6          | 6            | 0          | 0          | 0          | 0          | -           | -            |
| Guayaba              | 2          | 0          | 3          | 0          | 0          | 0          | 0          | 0          | 0          | 11           | 0          | 0          | 4          | 0          | -100,0      | -50,0        |
| Guanábana            | 0          | 2          | 2          | 0          | 0          | 0          | 1          | 0          | 0          | 5            | 0          | 0          | 0          | 0          | -           | -            |
| Huasaí               | 0          | 0          | 0          | 0          | 0          | 0          | 0          | 0          | 0          | 0            | 0          | 0          | 0          | 0          | -           | -            |
| Lechuga              | 3          | 3          | 4          | 4          | 1          | 3          | 3          | 4          | 3          | 40           | 3          | 5          | 6          | 5          | 66,7        | 26,7         |
| Lima                 | 0          | 0          | 0          | 0          | 0          | 0          | 0          | 0          | 0          | 0            | 0          | 0          | 0          | 0          | -           | -            |
| Limón Dulce          | 0          | 0          | 0          | 0          | 1          | 0          | 0          | 0          | 0          | 1            | 0          | 0          | 0          | 0          | -           | -            |
| Lúcuma               | 0          | 0          | 0          | 0          | 0          | 0          | 0          | 0          | 0          | 0            | 0          | 0          | 0          | 0          | -           | -            |
| Mango                | 0          | 2          | 0          | 0          | 0          | 0          | 0          | 0          | 0          | 2            | 0          | 0          | 0          | 0          | -           | -            |
| Maracuyá             | 0          | 0          | 1          | 0          | 1          | 0          | 0          | 0          | 0          | 7            | 0          | 0          | 0          | 0          | -           | -100,0       |
| Marañón              | 4          | 1          | 0          | 2          | 0          | 0          | 0          | 0          | 0          | 17           | 2          | 2          | 3          | 3          | -25,0       | -28,6        |
| Melón                | 12         | 4          | 0          | 0          | 0          | 3          | 8          | 37         | 97         | 279          | 63         | 34         | 14         | 7          | -41,7       | -9,2         |
| Palto                | 2          | 3          | 3          | 2          | 2          | 0          | 1          | 1          | 5          | 21           | 0          | 0          | 0          | 1          | -50,0       | -75,0        |
| Pasto Braquiaria     | 43         | 43         | 31         | 26         | 14         | 19         | 17         | 51         | 339        | 820          | 0          | 119        | 84         | 51         | 18,6        | -9,3         |
| Pasto Elefante       | 6          | 10         | 17         | 12         | 0          | 0          | 2          | 10         | 33         | 171          | 0          | 80         | 15         | 9          | 50,0        | 19,5         |
| Pasto Imperial       | 21         | 2          | 5          | 0          | 0          | 4          | 6          | 4          | 37         | 111          | 12         | 14         | 6          | 22         | 4,8         | 1,9          |
| Pasto Toro Urco      | 136        | 90         | 82         | 120        | 82         | 73         | 64         | 72         | 194        | 1 343        | 74         | 219        | 108        | 138        | 1,5         | -4,8         |
| Pacae                | 17         | 13         | 10         | 5          | 1          | 16         | 15         | 10         | 60         | 185          | 7          | 12         | 12         | 12         | -29,4       | -21,8        |
| Pepino               | 12         | 22         | 14         | 28         | 40         | 20         | 20         | 31         | 53         | 402          | 83         | 21         | 34         | 15         | 25,0        | -12,1        |
| Poma Rosa            | 0          | 0          | 0          | 2          | 0          | 0          | 0          | 0          | 0          | 3            | 0          | 0          | 0          | 0          | -           | -100,0       |
| Soya                 | 0          | 0          | 0          | 0          | 0          | 0          | 12         | 0          | 0          | 13           | 0          | 0          | 0          | 0          | -           | -100,0       |
| Taperiba             | 0          | 0          | 0          | 0          | 0          | 0          | 1          | 0          | 0          | 4            | 0          | 0          | 0          | 0          | -           | -100,0       |
| Toronja              | 0          | 2          | 3          | 2          | 0          | 1          | 1          | 0          | 0          | 17           | 0          | 0          | 0          | 0          | -           | -100,0       |
| Tomate               | 10         | 7          | 13         | 22         | 14         | 16         | 12         | 11         | 37         | 287          | 65         | 34         | 28         | 13         | 30,0        | -9,7         |
| Tumbo                | 0          | 1          | 1          | 2          | 1          | 0          | 0          | 0          | 0          | 11           | 3          | 0          | 0          | 0          | -           | -50,0        |
| Zapallo              | 4          | 2          | 3          | 9          | 6          | 4          | 4          | 5          | 7          | 63           | 10         | 5          | 5          | 5          | 25,0        | 8,7          |
| Zapote               | 0          | 0          | 0          | 0          | 0          | 0          | 0          | 0          | 0          | 6            | 0          | 0          | 0          | 0          | -           | -100,0       |

Fuente: Oficina de Información Agraria - Dirección Regional Agraria de Loreto.

1/ Preliminar.

## Cuadro N° 07

## LORETO: INDICADORES DEL SECTOR PESQUERO 2003 - 2004.

(Toneladas métricas)

|                              | 2003       |            | TOTAL<br>2003 | 2004       |            |            |            |            |            |              |              |              |            |            | Var.% 2004/2003 |              |
|------------------------------|------------|------------|---------------|------------|------------|------------|------------|------------|------------|--------------|--------------|--------------|------------|------------|-----------------|--------------|
|                              | Nov.       | Dic.       |               | Ene.       | Feb.       | Mar.       | Abr.       | May.       | Jun.       | Jul.         | Ago.         | Set.         | Oct.       | Nov.       | Nov.            | Ene.- Nov.   |
| <b>DESEMBARQUE (t.m.)</b>    | <b>598</b> | <b>498</b> | <b>8 758</b>  | <b>613</b> | <b>987</b> | <b>609</b> | <b>609</b> | <b>813</b> | <b>884</b> | <b>1 100</b> | <b>1 269</b> | <b>1 206</b> | <b>958</b> | <b>879</b> | <b>47.0</b>     | <b>20.2</b>  |
| Fresco                       | 429        | 352        | 5 884         | 414        | 671        | 301        | 402        | 505        | 648        | 681          | 828          | 831          | 726        | 732        | 70,6            | 21,8         |
| Salpreso                     | 52         | 53         | 751           | 55         | 80         | 75         | 72         | 92         | 72         | 98           | 142          | 101          | 77         | 31         | -40,4           | 28,2         |
| Seco-salado                  | 117        | 93         | 2 122         | 144        | 236        | 233        | 135        | 216        | 164        | 321          | 299          | 274          | 155        | 116        | -0,9            | 13,0         |
| <b>TOTAL 1/</b>              | <b>598</b> | <b>498</b> | <b>8 758</b>  | <b>613</b> | <b>987</b> | <b>609</b> | <b>609</b> | <b>813</b> | <b>884</b> | <b>1 100</b> | <b>1 269</b> | <b>1 206</b> | <b>958</b> | <b>879</b> | <b>47.0</b>     | <b>20.2</b>  |
| Acarahuazu                   | 4          | 6          | 71            | 6          | 12         | 3          | 6          | 5          | 6          | 7            | 12           | 11           | 9          | 8          | 100,0           | 30,8         |
| Arahuana                     | 3          | 4          | 27            | 2          | 7          | 3          | 2          | 2          | 2          | 2            | 3            | 4            | 3          | 1          | -66,7           | 34,8         |
| Boquichico                   | 190        | 141        | 3 107         | 139        | 250        | 205        | 154        | 262        | 268        | 427          | 505          | 423          | 274        | 182        | -4,2            | 4,1          |
| Carachama                    | 20         | 25         | 210           | 13         | 16         | 11         | 8          | 15         | 10         | 12           | 18           | 13           | 12         | 15         | -25,0           | -22,7        |
| Corvina                      | 12         | 7          | 113           | 6          | 14         | 4          | 4          | 7          | 8          | 8            | 10           | 8            | 9          | 6          | -50,0           | -20,8        |
| Chambira                     | 6          | 4          | 55            | 2          | 6          | 2          | 3          | 2          | 2          | 6            | 6            | 7            | 11         | 4          | -33,3           | 0,0          |
| Chio Chio                    | 9          | 8          | 75            | 10         | 10         | 10         | 15         | 11         | 11         | 9            | 5            | 12           | 13         | 14         | 55,6            | 79,1         |
| Fasaco                       | 6          | 8          | 166           | 10         | 23         | 10         | 8          | 12         | 12         | 12           | 16           | 18           | 13         | 8          | 33,3            | -10,1        |
| Gamitana                     | 2          | 2          | 59            | 4          | 6          | 3          | 4          | 6          | 5          | 5            | 4            | 5            | 4          | 3          | 50,0            | -14,0        |
| Huapeta                      | 0          | 0          | 1             | 0          | 1          | 0          | 0          | 0          | 0          | 0            | 0            | 0            | 0          | 0          | -               | 0,0          |
| Insimiracu                   | 0          | 0          | 2             | 0          | 0          | 0          | 1          | 1          | 1          | 1            | 1            | 1            | 1          | 0          | -               | 250,0        |
| Lisa                         | 5          | 4          | 135           | 2          | 10         | 6          | 7          | 6          | 7          | 17           | 19           | 29           | 15         | 8          | 60,0            | -3,8         |
| Leguia                       | 2          | 3          | 26            | 3          | 9          | 1          | 8          | 5          | 1          | 3            | 2            | 2            | 1          | 1          | -50,0           | 56,5         |
| Llambina                     | 99         | 100        | 1 159         | 197        | 199        | 150        | 143        | 176        | 232        | 225          | 218          | 218          | 189        | 210        | 112,1           | 103,7        |
| Maparate                     | 19         | 15         | 206           | 28         | 47         | 19         | 22         | 34         | 26         | 28           | 34           | 31           | 55         | 42         | 121,1           | 91,6         |
| Palometa                     | 11         | 15         | 592           | 11         | 38         | 11         | 11         | 15         | 25         | 29           | 33           | 36           | 28         | 26         | 136,4           | -54,4        |
| Paco                         | 3          | 5          | 80            | 5          | 9          | 4          | 3          | 5          | 4          | 4            | 3            | 4            | 4          | 3          | 0,0             | -36,0        |
| Paña                         | 3          | 3          | 49            | 4          | 10         | 5          | 6          | 4          | 5          | 5            | 6            | 7            | 6          | 4          | 33,3            | 34,8         |
| Paiche                       | 0          | 0          | 61            | 0          | 0          | 4          | 4          | 6          | 9          | 6            | 7            | 12           | 1          | 0          | -               | -19,7        |
| Ractacara                    | 79         | 65         | 631           | 88         | 134        | 75         | 100        | 115        | 113        | 141          | 133          | 183          | 144        | 191        | 141,8           | 150,4        |
| Sabalo                       | 2          | 4          | 94            | 8          | 2          | 3          | 1          | 4          | 4          | 3            | 5            | 5            | 6          | 9          | 350,0           | -44,4        |
| Sardina                      | 21         | 20         | 349           | 10         | 24         | 12         | 12         | 15         | 16         | 19           | 31           | 30           | 21         | 12         | -42,9           | -38,6        |
| Shuyo                        | 1          | 1          | 53            | 4          | 7          | 3          | 7          | 9          | 6          | 7            | 3            | 4            | 2          | 1          | 0,0             | 1,9          |
| Tucunaré                     | 3          | 5          | 62            | 2          | 18         | 3          | 2          | 4          | 6          | 6            | 5            | 5            | 6          | 5          | 66,7            | 8,8          |
| Turushuqui                   | 1          | 1          | 21            | 2          | 2          | 1          | 2          | 1          | 1          | 1            | 1            | 2            | 6          | 3          | 200,0           | 10,0         |
| Yahuarachi                   | 0          | 2          | 37            | 3          | 5          | 1          | 2          | 4          | 3          | 6            | 5            | 9            | 8          | 5          | -               | 45,7         |
| Yaraqui                      | 0          | 0          | 28            | 1          | 10         | 2          | 2          | 3          | 4          | 2            | 4            | 9            | 9          | 11         | -               | 103,6        |
| Yulilla                      | 16         | 8          | 191           | 21         | 30         | 16         | 22         | 22         | 25         | 32           | 38           | 26           | 22         | 20         | 25,0            | 49,7         |
| Zúngaro Achara               | 0          | 0          | 2             | 0          | 0          | 0          | 0          | 0          | 0          | 1            | 0            | 1            | 1          | 0          | -               | 50,0         |
| Zúngaro Cunchimama           | 1          | 2          | 111           | 2          | 2          | 3          | 1          | 2          | 3          | 3            | 20           | 7            | 7          | 4          | 300,0           | -50,5        |
| Zúngaro Doncella             | 5          | 9          | 251           | 9          | 30         | 10         | 8          | 13         | 17         | 21           | 41           | 22           | 16         | 11         | 120,0           | -18,2        |
| Zúngaro Dorado               | 6          | 1          | 77            | 2          | 3          | 3          | 3          | 4          | 6          | 4            | 7            | 7            | 8          | 5          | -16,7           | -31,6        |
| Zúngaro Manitoa              | 38         | 0          | 63            | 1          | 3          | 1          | 3          | 2          | 1          | 1            | 3            | 1            | 1          | 16         | -57,9           | -47,6        |
| Zúngaro Saltón               | 2          | 1          | 49            | 1          | 2          | 1          | 1          | 2          | 4          | 4            | 15           | 7            | 5          | 2          | 0,0             | -8,3         |
| Zúngaro Tigre                | 5          | 4          | 99            | 2          | 10         | 2          | 1          | 3          | 3          | 3            | 10           | 4            | 2          | 3          | -40,0           | -54,7        |
| Zúngaro                      | 4          | 3          | 39            | 0          | 0          | 0          | 0          | 0          | 0          | 0            | 0            | 0            | 0          | 0          | -100,0          | -100,0       |
| Otros                        | 20         | 22         | 406           | 15         | 38         | 22         | 33         | 36         | 38         | 40           | 46           | 43           | 46         | 46         | 130,0           | 4,9          |
| <b>PECES ORNAMENTALES 2/</b> | <b>895</b> | <b>851</b> | <b>10 086</b> | <b>595</b> | <b>909</b> | <b>875</b> | <b>691</b> | <b>706</b> | <b>562</b> | <b>406</b>   | <b>460</b>   | <b>557</b>   | <b>535</b> | <b>816</b> | <b>-8,8</b>     | <b>-23,0</b> |
| Mercado Interno              | 96         | 152        | 1 693         | 87         | 162        | 166        | 86         | 94         | 114        | 84           | 113          | 113          | 132        | 153        | 59,4            | -15,4        |
| Mercado Externo              | 789        | 691        | 8 228         | 494        | 732        | 694        | 590        | 606        | 442        | 315          | 343          | 437          | 397        | 657        | -16,7           | -24,3        |
| Stock Reman. y/o Mort.       | 10         | 8          | 165           | 14         | 15         | 15         | 15         | 6          | 6          | 7            | 4            | 7            | 6          | 6          | -40,0           | -35,7        |

1/ Incluye fresco, salpreso y seco salado

2/ Miles de unidades

Fuente: Dirección Regional Sectorial de la Producción-Loreto.

## Cuadro N° 08

## LORETO: PRODUCCIÓN DE MADERA ROLLIZA 2003 - 2004

(Metros cúbicos)

|               | 2003         |              | TOTAL<br>2003  | 2004       |              |               |               |              |               |              |               |               |               |              | Var.% 2004/2003 |            |
|---------------|--------------|--------------|----------------|------------|--------------|---------------|---------------|--------------|---------------|--------------|---------------|---------------|---------------|--------------|-----------------|------------|
|               | Nov.         | Dic.         |                | Ene.       | Feb.         | Mar.          | Abr.          | May.         | Jun.          | Jul.         | Ago.          | Set.          | Oct.          | Nov.         | Nov.            | Ene.- Nov. |
| <b>TOTAL</b>  | <b>7 687</b> | <b>8 426</b> | <b>133 546</b> | <b>725</b> | <b>4 427</b> | <b>17 130</b> | <b>11 528</b> | <b>5 976</b> | <b>43 330</b> | <b>2 283</b> | <b>13 920</b> | <b>12 501</b> | <b>10 584</b> | <b>9 930</b> | <b>29,2</b>     | <b>5,8</b> |
| Ana caspi     | 0            | 0            | 26             | 0          | 0            | 0             | 0             | 0            | 435           | 0            | 0             | 0             | 0             | 22           | -               | 1 667,0    |
| Andiroba      | 0            | 0            | 390            | 0          | 0            | 0             | 13            | 0            | 162           | 0            | 0             | 0             | 0             | 0            | -               | -55,1      |
| Azúcar Huayo  | 0            | 0            | 19             | 0          | 0            | 0             | 0             | 0            | 0             | 0            | 0             | 105           | 0             | 0            | -               | 449,0      |
| Caoba         | 127          | 0            | 1 270          | 0          | 16           | 30            | 44            | 7            | 0             | 0            | 191           | 14            | 144           | 90           | -29,3           | -57,9      |
| Capinuri      | 235          | 509          | 1 175          | 0          | 339          | 760           | 1 369         | 49           | 591           | 0            | 411           | 488           | 47            | 0            | -100,0          | 509,4      |
| Capirona      | 394          | 449          | 1 361          | 172        | 0            | 167           | 0             | 0            | 318           | 0            | 1 086         | 404           | 99            | 0            | -100,0          | 146,1      |
| Catahua       | 0            | 0            | 72             | 0          | 0            | 0             | 0             | 0            | 0             | 0            | 0             | 0             | 236           | 38           | -               | 282,2      |
| Cedro         | 363          | 1 544        | 11 827         | 170        | 715          | 2 338         | 1 089         | 609          | 1 677         | 0            | 320           | 2 333         | 1 243         | 2 706        | 646,0           | 28,4       |
| Chingonga     | 0            | 0            | 90             | 0          | 0            | 0             | 0             | 0            | 0             | 0            | 0             | 0             | 0             | 0            | -               | -100,0     |
| Copaiba       | 50           | 191          | 944            | 0          | 0            | 15            | 0             | 0            | 463           | 0            | 53            | 194           | 0             | 0            | -100,0          | -3,8       |
| Cumala        | 3 531        | 2 374        | 74 524         | 281        | 2 281        | 9 925         | 6 087         | 3 863        | 26 552        | 1 664        | 8 938         | 7 138         | 5 306         | 4 466        | 26,5            | 6,0        |
| Estoraque     | 118          | 615          | 733            | 0          | 50           | 194           | 189           | 0            | 340           | 0            | 131           | 0             | 382           | 0            | -100,0          | 991,1      |
| Huayruro      | 0            | 0            | 21             | 0          | 0            | 70            | 0             | 0            | 38            | 0            | 0             | 0             | 0             | 33           | -               | 571,3      |
| Lagarto caspi | 0            | 22           | 730            | 0          | 0            | 0             | 3             | 0            | 312           | 0            | 80            | 58            | 0             | 4            | -               | -35,4      |
| Loro micuna   | 0            | 0            | 25             | 0          | 0            | 0             | 0             | 0            | 0             | 0            | 0             | 0             | 0             | 0            | -               | -100,0     |
| Lupuna        | 2 440        | 2 345        | 32 710         | 71         | 771          | 2 438         | 1 844         | 1 322        | 10 993        | 619          | 1 788         | 756           | 2 612         | 2 167        | -11,2           | -16,4      |
| Mari mari     | 0            | 0            | 165            | 0          | 0            | 86            | 0             | 0            | 28            | 0            | 0             | 0             | 0             | 31           | -               | -11,7      |
| Marupa        | 0            | 184          | 3 630          | 20         | 0            | 376           | 514           | 0            | 1 221         | 0            | 700           | 139           | 335           | 165          | -               | 0,7        |
| Moena         | 104          | 22           | 468            | 10         | 0            | 65            | 126           | 36           | 41            | 0            | 81            | 155           | 24            | 0            | -100,0          | 20,9       |
| Pali sangre   | 0            | 35           | 35             | 0          | 0            | 0             | 0             | 0            | 0             | 0            | 0             | 0             | 50            | 0            | -               | -          |
| Papelillo     | 0            | 0            | 21             | 0          | 0            | 0             | 0             | 0            | 0             | 0            | 0             | 0             | 0             | 0            | -               | -100,0     |
| Pashaco       | 0            | 0            | 136            | 0          | 44           | 0             | 0             | 0            | 0             | 0            | 0             | 0             | 0             | 0            | -               | -67,5      |
| Quinilla      | 25           | 99           | 134            | 0          | 41           | 91            | 0             | 0            | 0             | 0            | 0             | 482           | 0             | 0            | -100,0          | 1 649,7    |
| Tornillo      | 0            | 36           | 1 865          | 0          | 125          | 508           | 219           | 23           | 72            | 0            | 140           | 177           | 22            | 12           | -               | -29,0      |
| Violeta       | 0            | 0            | 331            | 0          | 46           | 12            | 32            | 0            | 68            | 0            | 0             | 0             | 50            | 160          | -               | 10,9       |
| Otros         | 301          | 0            | 843            | 0          | 0            | 53            | 0             | 68           | 18            | 0            | 0             | 58            | 35            | 36           | -88,2           | -68,3      |

Fuente: Oficina Regional de Recursos Naturales de Loreto.

Nota:La información desde el mes de agosto solo incluye Iquitos, Cabaloccocha y Pevas.



**Cuadro N° 09**

**LORETO: PRODUCCIÓN DE MADERA ASERRADA 2003 - 2004**

**(Metros cúbicos)**

|                     | 2003                |                     | TOTAL<br>2003        | 2004                |                     |                     |                     |                     |                      |                     |                      |                     |                      |                     | Var % 2004/2003     |                    |
|---------------------|---------------------|---------------------|----------------------|---------------------|---------------------|---------------------|---------------------|---------------------|----------------------|---------------------|----------------------|---------------------|----------------------|---------------------|---------------------|--------------------|
|                     | Nov.                | Dic.                |                      | Ene.                | Feb.                | Mar.                | Abr.                | May.                | Jun.                 | Jul.                | Ago.                 | Set.                | Oct.                 | Nov.                | Nov.                | Ene.- Nov.         |
| <b><u>TOTAL</u></b> | <b><u>1 182</u></b> | <b><u>8 212</u></b> | <b><u>72 044</u></b> | <b><u>1 669</u></b> | <b><u>9 621</u></b> | <b><u>2 297</u></b> | <b><u>8 640</u></b> | <b><u>5 063</u></b> | <b><u>14 591</u></b> | <b><u>6 902</u></b> | <b><u>17 568</u></b> | <b><u>5 604</u></b> | <b><u>17 812</u></b> | <b><u>3 199</u></b> | <b><u>170,5</u></b> | <b><u>45,6</u></b> |
| Almendra            | 0                   | 0                   | 1                    | 0                   | 0                   | 0                   | 0                   | 0                   | 0                    | 0                   | 0                    | 0                   | 0                    | 0                   | -                   | -100,0             |
| Andiroba            | 0                   | 0                   | 21                   | 0                   | 0                   | 0                   | 29                  | 0                   | 33                   | 16                  | 2                    | 23                  | 0                    | 3                   | -                   | 407,9              |
| Caoba               | 5                   | 69                  | 2 645                | 7                   | 27                  | 19                  | 4                   | 171                 | 40                   | 38                  | 27                   | 213                 | 741                  | 20                  | 321,6               | -49,3              |
| Capirona            | 315                 | 31                  | 365                  | 0                   | 1                   | 162                 | 572                 | 41                  | 198                  | 0                   | 0                    | 0                   | 54                   | 0                   | -100,0              | 207,3              |
| Catahua             | 0                   | 0                   | 14                   | 0                   | 0                   | 0                   | 0                   | 0                   | 0                    | 0                   | 0                    | 0                   | 17                   | 9                   | -                   | 83,2               |
| Cedro               | 389                 | 977                 | 10 273               | 1 320               | 1 768               | 1 294               | 1 770               | 1 184               | 1 964                | 1 527               | 1 825                | 2 246               | 1 929                | 421                 | 8,1                 | 85,5               |
| Chingonga           | 0                   | 0                   | 20                   | 0                   | 0                   | 0                   | 0                   | 0                   | 0                    | 0                   | 0                    | 0                   | 0                    |                     | -                   | -100,0             |
| Copaiba             | 102                 | 106                 | 635                  | 39                  | 13                  | 0                   | 0                   | 0                   | 0                    | 58                  | 178                  | 0                   | 0                    | 0                   | -100,0              | -45,7              |
| Cumala              | 339                 | 6 532               | 53 272               | 240                 | 7 176               | 217                 | 5 833               | 2 948               | 11 445               | 4 890               | 14 417               | 2 370               | 13 439               | 2 446               | 620,8               | 40,0               |
| Estoraque           | 0                   | 74                  | 172                  | 0                   | 18                  | 0                   | 154                 | 82                  | 85                   | 38                  | 265                  | 0                   | 224                  | 48                  | -                   | 832,4              |
| Huayruro            | 0                   | 0                   | 0                    | 0                   | 0                   | 0                   | 0                   | 140                 | 0                    | 0                   | 0                    | 0                   | 0                    | 0                   | -                   | -                  |
| Lagarto caspi       | 18                  | 23                  | 662                  | 0                   | 23                  | 96                  | 0                   | 26                  | 92                   | 0                   | 148                  | 33                  | 26                   | 37                  | 101,0               | -24,6              |
| Mari mari           | 0                   | 0                   | 139                  | 0                   | 0                   | 17                  | 0                   | 0                   | 4                    | 0                   | 0                    | 0                   | 0                    | 3                   | -                   | -83,0              |
| Marupa              | 0                   | 266                 | 1 380                | 11                  | 97                  | 33                  | 77                  | 163                 | 420                  | 301                 | 492                  | 286                 | 965                  | 75                  | -                   | 162,3              |
| Moena               | 0                   | 0                   | 524                  | 0                   | 0                   | 42                  | 19                  | 76                  | 49                   | 12                  | 72                   | 74                  | 25                   | 2                   | -                   | -28,8              |
| Pashaco             | 0                   | 0                   | 89                   | 0                   | 0                   | 0                   | 0                   | 0                   | 0                    | 0                   | 0                    | 0                   | 2                    |                     | -                   | -97,8              |
| Tornillo            | 11                  | 81                  | 1 400                | 47                  | 97                  | 205                 | 158                 | 29                  | 31                   | 17                  | 138                  | 186                 | 18                   | 78                  | 602,4               | -23,9              |
| Violeta             | 0                   | 18                  | 169                  | 0                   | 34                  | 20                  | 23                  | 59                  | 3                    | 0                   | 0                    | 5                   | 37                   | 0                   | -                   | 20,3               |
| Otros               | 3                   | 37                  | 264                  | 6                   | 367                 | 192                 | 0                   | 144                 | 227                  | 5                   | 3                    | 168                 | 335                  | 57                  | 1 950,1             | 561,7              |

Fuente: Oficina Regional de Recursos Naturales de Loreto.

Nota: La información desde el mes de agosto solo incluye Iquitos, Caballococha y Pevas.

**Cuadro N° 10**

**LORETO: PRODUCCIÓN DE PETRÓLEO CRUDO 2003 - 2004**

( Miles de barriles)

|                     | 2003                |                     | TOTAL<br>2003        | 2004                |                     |                     |                     |                     |                     |                     |                     |                     |                     |                     | Var % 2004/2003     |                     |
|---------------------|---------------------|---------------------|----------------------|---------------------|---------------------|---------------------|---------------------|---------------------|---------------------|---------------------|---------------------|---------------------|---------------------|---------------------|---------------------|---------------------|
|                     | Nov.                | Dic.                |                      | Ene.                | Feb.                | Mar.                | Abr.                | May.                | Jun.                | Jul                 | Ago                 | Set.                | Oct.                | Nov.                | Nov.                | Ene.- Nov.          |
| <b><u>TOTAL</u></b> | <b><u>1 667</u></b> | <b><u>1 711</u></b> | <b><u>21 010</u></b> | <b><u>1 674</u></b> | <b><u>1 503</u></b> | <b><u>1 602</u></b> | <b><u>1 548</u></b> | <b><u>1 610</u></b> | <b><u>1 594</u></b> | <b><u>1 636</u></b> | <b><u>1 583</u></b> | <b><u>1 499</u></b> | <b><u>1 535</u></b> | <b><u>1 363</u></b> | <b><u>-18,2</u></b> | <b><u>-11,2</u></b> |
| Lote 1 AB           | 1 015               | 1 064               | 13 212               | 1 023               | 938                 | 990                 | 950                 | 1 005               | 994                 | 1 033               | 985                 | 930                 | 947                 | 869                 | -14,3               | -12,2               |
| Lote 8              | 652                 | 647                 | 7 798                | 651                 | 564                 | 612                 | 598                 | 605                 | 600                 | 603                 | 598                 | 570                 | 588                 | 494                 | -24,3               | -9,3                |

Fuente: Perú-Petro S.A.

**Cuadro N° 11**

**LORETO: ÍNDICE DE VOLUMEN FÍSICO DE LA PRODUCCIÓN INDUSTRIAL DE IQUITOS 1/**

**1995 = 100**

| C I I U                               | 2003         |              | Ene-Dic<br>2003 | 2 004        |              |             |              |              |              |              |              |              |              |              | Var % 2004/2003 |             |
|---------------------------------------|--------------|--------------|-----------------|--------------|--------------|-------------|--------------|--------------|--------------|--------------|--------------|--------------|--------------|--------------|-----------------|-------------|
|                                       | Nov.         | Dic.         |                 | Ene.         | Feb.         | Mar.        | Abr.         | May.         | Jun.         | Jul.         | Ago.         | Set.         | Oct.         | Nov.         | Nov.            | Ene.- Nov.  |
| <b>TOTAL</b>                          | <b>113,0</b> | <b>115,5</b> | <b>154,3</b>    | <b>125,5</b> | <b>120,7</b> | <b>96,7</b> | <b>159,5</b> | <b>158,6</b> | <b>198,3</b> | <b>152,0</b> | <b>155,0</b> | <b>153,4</b> | <b>150,9</b> | <b>123,4</b> | <b>9,2</b>      | <b>-8,0</b> |
| 1511 -Embutidos de chancho            | 29,4         | 28,0         | 39,3            | 20,8         | 23,6         | 27,6        | 14,9         | 26,4         | 24,5         | 27,5         | 28,1         | 30,5         | 22,8         | 22,3         | -24,1           | -39,2       |
| 1513 -Conservas de palmito            | 19,7         | 16,8         | 17,0            | 19,5         | 25,6         | 51,0        | 49,2         | 61,7         | 47,5         | 47,1         | 27,1         | 18,3         | 40,4         | 34,5         | 75,1            | 124,0       |
| 1520 -Productos lácteos               | 116,7        | 118,4        | 130,2           | 112,9        | 120,5        | 149,6       | 143,7        | 145,3        | 118,1        | 174,6        | 160,3        | 156,0        | 155,5        | 151,0        | 29,4            | 9,9         |
| 1531 -Pilado de arroz                 | 688,5        | 318,7        | 228,6           | 274,5        | 245,6        | 186,8       | 74,7         | 37,7         | 20,9         | 18,7         | 83,1         | 210,3        | 347,3        | 573,7        | -16,7           | -10,5       |
| 1533 -Alimentos para animales         | 77,7         | 72,5         | 82,0            | 73,0         | 70,1         | 63,3        | 63,1         | 70,1         | 73,9         | 9,8          | 10,2         | 11,2         | 10,4         | 10,7         | -86,2           | -49,0       |
| 1541 -Productos de panadería          | 66,2         | 100,4        | 73,0            | 64,0         | 66,5         | 72,8        | 64,5         | 83,3         | 73,9         | 75,7         | 70,0         | 76,4         | 83,9         | 83,8         | 26,6            | 5,1         |
| 1554 -Bebidas gaseosas                | 91,8         | 107,4        | 85,8            | 102,3        | 86,6         | 92,4        | 107,7        | 87,4         | 82,1         | 78,9         | 109,9        | 107,2        | 114,1        | 108,6        | 18,3            | 17,1        |
| 2010 -Madera aserrada                 | 266,2        | 248,0        | 493,0           | 350,9        | 454,6        | 223,6       | 631,8        | 649,3        | 945,2        | 763,6        | 767,9        | 627,9        | 731,6        | 454,2        | 70,6            | 16,5        |
| 2021 -Triplay y láminas               | 95,9         | 65,3         | 111,7           | 118,7        | 101,0        | 90,5        | 106,5        | 106,8        | 142,2        | 125,5        | 108,7        | 96,6         | 109,4        | 120,0        | 25,1            | -3,9        |
| 2212 -Periódicos                      | 361,6        | 364,7        | 366,8           | 377,3        | 349,0        | 377,3       | 339,6        | 374,1        | 352,1        | 377,3        | 374,1        | 364,7        | 374,1        | 364,7        | 0,9             | -0,3        |
| 2221 -Impresión                       | 20,5         | 80,2         | 45,4            | 69,9         | 24,0         | 48,0        | 25,2         | 30,9         | 17,1         | 42,0         | 31,1         | 61,7         | 64,3         | 41,5         | 102,4           | -2,1        |
| 2320 -Refinación de petróleo          | 155,0        | 143,6        | 136,2           | 147,7        | 128,6        | 139,4       | 141,1        | 154,1        | 150,4        | 163,7        | 135,6        | 126,1        | 127,0        | 91,3         | -41,1           | 1,0         |
| 2411 - Oxígeno industrial             | 102,2        | 96,9         | 104,5           | 70,3         | 89,4         | 81,2        | 66,9         | 76,0         | 67,8         | 85,2         | 88,7         | 84,0         | 89,1         | 82,3         | -19,5           | -23,9       |
| 2693 -Ladrillos                       | 58,9         | 36,0         | 55,5            | 44,8         | 37,6         | 36,2        | 44,9         | 38,5         | 31,4         | 52,4         | 58,5         | 59,8         | 66,5         | 63,0         | 7,0             | -15,4       |
| 2899 -Acc. lanchas y mallas matalicas | 520,1        | 70,8         | 261,7           | 22,3         | 91,8         | 57,6        | 21,5         | 139,1        | 44,1         | 124,7        | 41,4         | 269,3        | 85,0         | 728,3        | 40,0            | -47,1       |
| 2911 -Motores para pozos              | 143,8        | 252,1        | 265,6           | 164,6        | 83,7         | 76,3        | 173,1        | 134,1        | 186,3        | 29,5         | 89,2         | 200,1        | 68,2         | 117,6        | -18,2           | -54,9       |
| 2912 -Bombas para pozos               | 64,4         | 73,2         | 119,6           | 50,4         | 34,2         | 54,1        | 113,7        | 101,9        | 79,1         | 43,2         | 51,6         | 116,4        | 38,0         | 38,6         | -40,1           | -47,0       |
| 3511 -Botes y reopración              | 0,0          | 0,0          | 0,0             | 0,0          | 0,0          | 0,0         | 0,0          | 0,0          | 22,9         | 10,3         | 6,3          | 0,0          | 6,3          | 12,5         | +               | +           |

Fuente: Dirección Regional Sectorial de la Producción - Encuesta a Empresas Industriales.

1 / Preliminar.

**Cuadro N° 12**

**LORETO: ARRIBOS Y PERNOCTACIONES A LOS ESTABLECIMIENTOS DE HOSPEDAJE DE IQUITOS 1/**  
**(Número)**

|                              | 2003                 |                      | TOTAL<br>2003         | 2004                 |                      |                      |                      |                      |                      |                      |                      |                      |                      |                      | Var % 2004/2003    |                    |
|------------------------------|----------------------|----------------------|-----------------------|----------------------|----------------------|----------------------|----------------------|----------------------|----------------------|----------------------|----------------------|----------------------|----------------------|----------------------|--------------------|--------------------|
|                              | Nov.                 | Dic.                 |                       | Ene.                 | Feb.                 | Mar.                 | Abr.                 | May.                 | Jun.                 | Jul.                 | Ago.                 | Set.                 | Oct.                 | Nov.                 | Nov.               | Ene. - Nov.        |
| <b><u>ARRIBOS</u></b>        | <b><u>9 293</u></b>  | <b><u>9 375</u></b>  | <b><u>98 337</u></b>  | <b><u>8 442</u></b>  | <b><u>8 091</u></b>  | <b><u>8 568</u></b>  | <b><u>8 788</u></b>  | <b><u>8 694</u></b>  | <b><u>9 959</u></b>  | <b><u>11 973</u></b> | <b><u>10 021</u></b> | <b><u>9 490</u></b>  | <b><u>9 948</u></b>  | <b><u>10 224</u></b> | <b><u>10,0</u></b> | <b><u>17,1</u></b> |
| Nacionales                   | 7 224                | 7 268                | 70 039                | 6 485                | 6 183                | 6 008                | 6 701                | 6 613                | 7 078                | 8 022                | 7 429                | 7 248                | 7 515                | 7 783                | 7,7                | 22,8               |
| Extranjeros                  | 2 069                | 2 107                | 28 298                | 1 957                | 1 908                | 2 560                | 2 087                | 2 081                | 2 881                | 3 951                | 2 592                | 2 242                | 2 433                | 2 441                | 18,0               | 3,6                |
| <b><u>PERNOCTACIONES</u></b> | <b><u>15 594</u></b> | <b><u>15 541</u></b> | <b><u>178 001</u></b> | <b><u>14 100</u></b> | <b><u>13 340</u></b> | <b><u>14 513</u></b> | <b><u>14 279</u></b> | <b><u>14 156</u></b> | <b><u>16 900</u></b> | <b><u>20 044</u></b> | <b><u>16 642</u></b> | <b><u>15 911</u></b> | <b><u>16 349</u></b> | <b><u>16 591</u></b> | <b><u>6,4</u></b>  | <b><u>6,4</u></b>  |
| Nacionales                   | 11 547               | 11 555               | 121 906               | 10 310               | 9 912                | 9 861                | 10 460               | 10 431               | 11 132               | 12 869               | 11 339               | 11 502               | 11 850               | 12 115               | 4,9                | 10,4               |
| Extranjeros                  | 4 047                | 3 986                | 56 095                | 3 790                | 3 428                | 4 652                | 3 819                | 3 725                | 5 768                | 7 175                | 5 303                | 4 409                | 4 499                | 4 476                | 10,6               | -2,0               |

Fuente: Dirección Regional de Comercio Exterior y Turismo-Loreto.

1/ Preliminar.

**CUADRO N° 13**

**LORETO: DOCUMENTOS PROTESTADOS 2003 -2004**

(En nuevos soles y US dólares).

|                                 | 2003    |         | TOTAL<br>2003 | 2004    |         |         |         |         |        |         |        |         |         |         | Var.% 2004/2003 |            |
|---------------------------------|---------|---------|---------------|---------|---------|---------|---------|---------|--------|---------|--------|---------|---------|---------|-----------------|------------|
|                                 | Nov.    | Dic.    |               | Ene.    | Feb.    | Mar.    | Abr.    | May.    | Jun.   | Jul.    | Ago.   | Set.    | Oct.    | Nov.    | Nov.            | Ene.- Nov. |
| <b><u>A. LETRAS</u></b>         |         |         |               |         |         |         |         |         |        |         |        |         |         |         |                 |            |
| <b><u>Moneda Nacional</u></b>   |         |         |               |         |         |         |         |         |        |         |        |         |         |         |                 |            |
| Monto                           | 257 774 | 213 582 | 3 004 200     | 703 065 | 282 314 | 237 075 | 118 872 | 131 450 | 35 352 | 336 318 | 77 647 | 128 643 | 179 148 | 118 120 | -54,2           | -15,9      |
| N°                              | 64      | 43      | 807           | 152     | 89      | 81      | 66      | 61      | 11     | 108     | 32     | 59      | 44      | 67      | 4,7             | 0,8        |
| <b><u>Moneda Extranjera</u></b> |         |         |               |         |         |         |         |         |        |         |        |         |         |         |                 |            |
| Monto                           | 71 128  | 25 165  | 1 160 619     | 250 559 | 86 218  | 134 588 | 128 374 | 74 822  | 33 573 | 197 698 | 85 986 | 220 533 | 73 223  | 84 196  | 18,4            | 20,6       |
| N°                              | 71      | 38      | 763           | 167     | 102     | 121     | 101     | 83      | 23     | 202     | 122    | 92      | 86      | 92      | 29,6            | 64,3       |
| <b><u>B. PAGARÉS</u></b>        |         |         |               |         |         |         |         |         |        |         |        |         |         |         |                 |            |
| <b><u>Moneda Nacional</u></b>   |         |         |               |         |         |         |         |         |        |         |        |         |         |         |                 |            |
| Monto                           | 147 047 | -       | 1 554 870     | 232 621 | 25 568  | 26 076  | 151 025 | 261 535 | 0      | 98 475  | 75 629 | 53 761  | 114 324 | 122 976 | -16,4           | -25,3      |
| N°                              | 16      | -       | 391           | 28      | 34      | 3       | 11      | 7       | 0      | 11      | 5      | 2       | 10      | 13      | -18,8           | -68,3      |
| <b><u>Moneda Extranjera</u></b> |         |         |               |         |         |         |         |         |        |         |        |         |         |         |                 |            |
| Monto                           | 2 599   | -       | 408 157       | 58 828  | 29 524  | 34 508  | 6 996   | 291 840 | 0      | 92 773  | 30 498 | 0       | 13 098  | 0       | -100,0          | 36,7       |
| N°                              | 10      | -       | 140           | 23      | 12      | 3       | 7       | 28      | 0      | 23      | 4      | 0       | 3       | 0       | -100,0          | -26,4      |

Fuente: Camara de Comercio, Industria y Turismo de Loreto.

**Cuadro N° 16**

**LORETO: ADUANA IQUITOS EXPORTACIONES FOB POR GRUPO DE PRODUCTOS 2003 - 2004.**

(Miles de US dólares)

|                                      | 2003       |              | TOTAL<br>2003 | 2004       |              |              |            |              |            |              |              |              |            |              | Var % 2004/2003 |                 |
|--------------------------------------|------------|--------------|---------------|------------|--------------|--------------|------------|--------------|------------|--------------|--------------|--------------|------------|--------------|-----------------|-----------------|
|                                      | Nov.       | Dic.         |               | Ene.       | Feb.         | Mar.         | Abr.       | May.         | Jun.       | Jul.         | Ago.         | Set.         | Oct.       | Nov.         | Nov.            | Ene. - Nov.     |
| <b>TOTAL EXPORTACIONES</b>           | <b>463</b> | <b>3 528</b> | <b>21 574</b> | <b>669</b> | <b>2 551</b> | <b>3 560</b> | <b>657</b> | <b>3 285</b> | <b>158</b> | <b>4 586</b> | <b>6 415</b> | <b>1 181</b> | <b>435</b> | <b>4 665</b> | <b>907,6</b>    | <b>56,1</b>     |
| <b>1. Productos tradicionales</b>    | <b>0</b>   | <b>187</b>   | <b>213</b>    | <b>434</b> | <b>495</b>   | <b>311</b>   | <b>0</b>   | <b>274</b>   | <b>0</b>   | <b>294</b>   | <b>467</b>   | <b>247</b>   | <b>228</b> | <b>178</b>   | +               | <b>11 161,5</b> |
| Combustibles                         | 0          | 187          | 213           | 434        | 495          | 311          | 0          | 274          | 0          | 294          | 467          | 247          | 228        | 178          | +               | 11 161,5        |
| <b>2. Productos no tradicionales</b> | <b>463</b> | <b>3 341</b> | <b>21 361</b> | <b>235</b> | <b>2 056</b> | <b>3 249</b> | <b>657</b> | <b>3 011</b> | <b>158</b> | <b>4 292</b> | <b>5 948</b> | <b>934</b>   | <b>207</b> | <b>4 487</b> | <b>869,1</b>    | <b>40,0</b>     |
| <b>Forestales</b>                    | <b>0</b>   | <b>2 505</b> | <b>16 301</b> | <b>0</b>   | <b>1 528</b> | <b>1 394</b> | <b>419</b> | <b>2 774</b> | <b>0</b>   | <b>3 835</b> | <b>5 312</b> | <b>767</b>   | <b>0</b>   | <b>4 054</b> | +               | <b>45,6</b>     |
| Madera aserrada                      | 0          | 2 037        | 13 129        | 0          | 1 345        | 1 078        | 389        | 2 104        | 0          | 2 964        | 4 384        | 649          | 0          | 3 188        | +               | 45,2            |
| Madera laminada                      | 0          | 23           | 1 251         | 0          | 18           | 0            | 30         | 84           | 0          | 141          | 130          | 0            | 0          | 49           | +               | -63,2           |
| Triplay y enchapados                 | 0          | 220          | 1 086         | 0          | 110          | 96           | 0          | 336          | 0          | 392          | 724          | 0            | 0          | 757          | +               | 178,9           |
| Otros acabados                       | 0          | 225          | 835           | 0          | 55           | 220          | 0          | 250          | 0          | 338          | 74           | 118          | 0          | 60           | +               | 82,8            |
| <b>Pesqueros</b>                     | <b>428</b> | <b>345</b>   | <b>2 431</b>  | <b>212</b> | <b>206</b>   | <b>242</b>   | <b>227</b> | <b>152</b>   | <b>90</b>  | <b>104</b>   | <b>86</b>    | <b>128</b>   | <b>118</b> | <b>300</b>   | <b>-29,9</b>    | <b>-10,6</b>    |
| Peces ornamentales                   | 428        | 345          | 2 431         | 212        | 206          | 242          | 227        | 152          | 90         | 104          | 86           | 128          | 118        | 300          | -29,9           | -10,6           |
| <b>Otros</b>                         | <b>11</b>  | <b>1</b>     | <b>186</b>    | <b>0</b>   | <b>3</b>     | <b>2</b>     | <b>3</b>   | <b>0</b>     | <b>6</b>   | <b>12</b>    | <b>0</b>     | <b>3</b>     | <b>0</b>   | <b>85</b>    | <b>672,7</b>    | <b>-38,4</b>    |
| <b>Resto</b>                         | <b>24</b>  | <b>490</b>   | <b>2 443</b>  | <b>23</b>  | <b>319</b>   | <b>1 611</b> | <b>8</b>   | <b>85</b>    | <b>62</b>  | <b>341</b>   | <b>550</b>   | <b>36</b>    | <b>89</b>  | <b>48</b>    | <b>100,0</b>    | <b>62,4</b>     |

Fuente: BCRP - Oficina Principal.

Cuadro N° 17

## LORETO: ADUANA IQUITOS IMPORTACIONES FOB SEGUN USO O DESTINO ECONOMICO 2003 - 2004

(Miles de US dólares)

|   | 2003                |                     | Total<br>2003        | 2004                |                     |                     |                     |                     |                     |                     |                      |                     |                     |                     | Var.% 2004/2003     |                     |
|---|---------------------|---------------------|----------------------|---------------------|---------------------|---------------------|---------------------|---------------------|---------------------|---------------------|----------------------|---------------------|---------------------|---------------------|---------------------|---------------------|
|   | Nov.                | Dic.                |                      | Ene.                | Feb.                | Mar.                | Abr.                | May.                | Jun.                | Jul.                | Ago.                 | Set.                | Oct.                | Nov.                | Nov.                | Ene.- Nov.          |
| <b><u>TOTAL IMPORTACIONES</u></b>       | <b><u>1 319</u></b> | <b><u>3 869</u></b> | <b><u>73 166</u></b> | <b><u>2 150</u></b> | <b><u>3 475</u></b> | <b><u>1 100</u></b> | <b><u>3 389</u></b> | <b><u>3 570</u></b> | <b><u>3 410</u></b> | <b><u>4 579</u></b> | <b><u>15 453</u></b> | <b><u>2 820</u></b> | <b><u>3 393</u></b> | <b><u>3 505</u></b> | <b><u>165,7</u></b> | <b><u>-32,4</u></b> |
| <b><u>BIENES DE CONSUMO</u></b>         | <b><u>273</u></b>   | <b><u>150</u></b>   | <b><u>3 361</u></b>  | <b><u>48</u></b>    | <b><u>168</u></b>   | <b><u>285</u></b>   | <b><u>597</u></b>   | <b><u>150</u></b>   | <b><u>189</u></b>   | <b><u>577</u></b>   | <b><u>973</u></b>    | <b><u>397</u></b>   | <b><u>998</u></b>   | <b><u>114</u></b>   | <b><u>-58,2</u></b> | <b><u>40,0</u></b>  |
| Bienes no duraderos                     | 196                 | 88                  | 1 722                | 20                  | 148                 | 253                 | 558                 | 83                  | 140                 | 552                 | 928                  | 368                 | 961                 | 86                  | -56,1               | 150,7               |
| Bienes duraderos                        | 77                  | 62                  | 1 639                | 28                  | 20                  | 32                  | 39                  | 67                  | 49                  | 25                  | 45                   | 29                  | 37                  | 28                  | -63,6               | -74,7               |
| <b><u>MATERIAS PRIMAS E INSUMOS</u></b> | <b><u>350</u></b>   | <b><u>718</u></b>   | <b><u>11 501</u></b> | <b><u>1 385</u></b> | <b><u>1 180</u></b> | <b><u>224</u></b>   | <b><u>829</u></b>   | <b><u>1 577</u></b> | <b><u>997</u></b>   | <b><u>2 024</u></b> | <b><u>362</u></b>    | <b><u>1 337</u></b> | <b><u>1 481</u></b> | <b><u>865</u></b>   | <b><u>147,1</u></b> | <b><u>13,7</u></b>  |
| Combustibles-lubricantes                | 10                  | 12                  | 90                   | 5                   | 30                  | 0                   | 4                   | 14                  | 1                   | 5                   | 0                    | 2                   | 0                   | 6                   | -40,0               | -14,1               |
| Materias para agricultura               | 0                   | 0                   | 105                  | 9                   | 8                   | 4                   | 6                   | 28                  | 6                   | 4                   | 0                    | 37                  | 0                   | 0                   | -                   | -2,9                |
| Materias para industria                 | 340                 | 706                 | 11 306               | 1 371               | 1 142               | 220                 | 819                 | 1 535               | 990                 | 2 015               | 362                  | 1 298               | 1 481               | 859                 | 152,6               | 14,1                |
| <b><u>BIENES DE CAPITAL</u></b>         | <b><u>696</u></b>   | <b><u>3 001</u></b> | <b><u>58 304</u></b> | <b><u>717</u></b>   | <b><u>2 127</u></b> | <b><u>591</u></b>   | <b><u>1 963</u></b> | <b><u>1 843</u></b> | <b><u>2 224</u></b> | <b><u>1 978</u></b> | <b><u>14 118</u></b> | <b><u>1 086</u></b> | <b><u>914</u></b>   | <b><u>2 526</u></b> | <b><u>262,9</u></b> | <b><u>-45,6</u></b> |
| Materiales de construcción              | 42                  | 495                 | 7 367                | 16                  | 494                 | 39                  | 650                 | 61                  | 402                 | 607                 | 884                  | 152                 | 141                 | 677                 | 1 511,9             | -40,0               |
| Bienes para la agricultura              | 1                   | 0                   | 146                  | 0                   | 51                  | 0                   | 0                   | 2                   | 9                   | 0                   | 0                    | 1                   | 0                   | 281                 | 28 000,0            | 135,6               |
| Bienes para la industria                | 449                 | 1 022               | 44 750               | 296                 | 1 258               | 375                 | 891                 | 1 631               | 1 380               | 1 104               | 475                  | 668                 | 504                 | 1 209               | 169,3               | -77,6               |
| Equipos de transporte                   | 204                 | 1 484               | 6 041                | 405                 | 324                 | 177                 | 422                 | 149                 | 433                 | 267                 | 12 759               | 265                 | 269                 | 359                 | 76,0                | 247,4               |

Fuente: BCRP - Oficina Principal.

## Cuadro N° 18

## LORETO: RECAUDACION TRIBUTARIA 2003 - 2004.

( Miles de nuevos soles)

|   | 2003                |                     | TOTAL<br>2003         | 2004                 |                     |                      |                     |                     |                     |                     |                     |                     |                     |                      | Var.% 2004/2003     |                     |
|---|---------------------|---------------------|-----------------------|----------------------|---------------------|----------------------|---------------------|---------------------|---------------------|---------------------|---------------------|---------------------|---------------------|----------------------|---------------------|---------------------|
|   | Nov.                | Dic.                |                       | Ene.                 | Feb.                | Mar.                 | Abr.                | May.                | Jun.                | Jul.                | Ago.                | Set.                | Oct.                | Nov.                 | Nov.                | Ene.- Nov.          |
| <b><u>TOTAL (I+II)</u></b>                | <b><u>6 655</u></b> | <b><u>7 986</u></b> | <b><u>122 520</u></b> | <b><u>10 017</u></b> | <b><u>8 483</u></b> | <b><u>10 726</u></b> | <b><u>8 727</u></b> | <b><u>8 250</u></b> | <b><u>7 660</u></b> | <b><u>9 591</u></b> | <b><u>8 722</u></b> | <b><u>9 192</u></b> | <b><u>7 349</u></b> | <b><u>10 009</u></b> | <b><u>50,4</u></b>  | <b><u>-13,8</u></b> |
| <b><u>I. INGRESOS TRIBUTARIOS</u></b>     | <b><u>6 565</u></b> | <b><u>7 919</u></b> | <b><u>121 010</u></b> | <b><u>9 925</u></b>  | <b><u>8 398</u></b> | <b><u>10 594</u></b> | <b><u>8 613</u></b> | <b><u>8 158</u></b> | <b><u>7 559</u></b> | <b><u>9 353</u></b> | <b><u>8 583</u></b> | <b><u>9 100</u></b> | <b><u>7 276</u></b> | <b><u>9 376</u></b>  | <b><u>42,8</u></b>  | <b><u>-14,3</u></b> |
| 1. Impuestos a la renta                   | 3 634               | 3 577               | 46 419                | 4 866                | 4 277               | 7 292                | 4 548               | 3 844               | 3 725               | 4 319               | 4 641               | 4 604               | 4 435               | 3 853                | 6,0                 | 17,7                |
| 2. Impuestos a las importaciones          | 284                 | 1 351               | 11 587                | 1 579                | 1 123               | 482                  | 1 314               | 1 246               | 1 155               | 1 445               | 443                 | 806                 | 220                 | 767                  | 170,1               | 3,4                 |
| 3. Impuesto general a las ventas (IGV)    | 1 551               | 1 660               | 49 918                | 2 500                | 1 738               | 1 525                | 1 744               | 1 890               | 1 436               | 2 544               | 2 353               | 2 190               | 1 602               | 3 656                | 135,7               | -52,0               |
| -Interno                                  | 1 108               | 1 317               | 12 565                | 1 253                | 698                 | 1 140                | 838                 | 418                 | 584                 | 1 271               | 1 814               | 1 170               | 1 111               | 1 507                | 36,0                | 4,9                 |
| -Externo                                  | 394                 | 305                 | 32 986                | 1 108                | 924                 | 341                  | 805                 | 1 308               | 757                 | 1 131               | 479                 | 906                 | 436                 | 1 908                | 384,3               | -69,1               |
| -Promoción Municipal                      | 49                  | 38                  | 4 367                 | 139                  | 116                 | 44                   | 101                 | 164                 | 95                  | 142                 | 60                  | 114                 | 55                  | 241                  | 391,8               | -70,6               |
| 4. Impuesto selectivo al consumo (ISC)    | 312                 | 398                 | 3 565                 | 281                  | 318                 | 354                  | 325                 | 313                 | 241                 | 197                 | 315                 | 326                 | 285                 | 311                  | -0,3                | 3,1                 |
| 5. Otros ingresos tributarios             | 784                 | 933                 | 9 521                 | 699                  | 942                 | 941                  | 682                 | 865                 | 1 002               | 848                 | 831                 | 1 174               | 734                 | 789                  | 0,6                 | 10,7                |
| <b><u>II. INGRESOS NO TRIBUTARIOS</u></b> | <b><u>90</u></b>    | <b><u>67</u></b>    | <b><u>1 510</u></b>   | <b><u>92</u></b>     | <b><u>85</u></b>    | <b><u>132</u></b>    | <b><u>114</u></b>   | <b><u>92</u></b>    | <b><u>101</u></b>   | <b><u>238</u></b>   | <b><u>139</u></b>   | <b><u>92</u></b>    | <b><u>73</u></b>    | <b><u>633</u></b>    | <b><u>603,3</u></b> | <b><u>24,1</u></b>  |

Fuente: SUNAT-ADUANAS.



**CUADRO N° 19**

**LORETO: DEPÓSITOS DEL SISTEMA FINANCIERO POR ENTIDAD 2003 - 2004.**

(Saldos en miles de nuevos soles)

|   | 2003                  |                       | 2004                  |                       |                       |                       |                       |                       |                       |                       |                       |                       |                       | Var. %             |                   |
|---|-----------------------|-----------------------|-----------------------|-----------------------|-----------------------|-----------------------|-----------------------|-----------------------|-----------------------|-----------------------|-----------------------|-----------------------|-----------------------|--------------------|-------------------|
|   | Nov.                  | Dic.                  | Ene.                  | Feb.                  | Mar.                  | Abr.                  | May.                  | Jun.                  | Jul.                  | Ago.                  | Set.                  | Oct.                  | Nov.                  | Mes                | Anual             |
| <b><u>TOTAL SISTEMA FINANCIERO LORETO</u></b> | <b><u>306 507</u></b> | <b><u>302 735</u></b> | <b><u>291 837</u></b> | <b><u>312 877</u></b> | <b><u>309 988</u></b> | <b><u>301 502</u></b> | <b><u>304 697</u></b> | <b><u>320 308</u></b> | <b><u>324 091</u></b> | <b><u>329 538</u></b> | <b><u>335 355</u></b> | <b><u>337 029</u></b> | <b><u>334 533</u></b> | <b><u>-0,7</u></b> | <b><u>9,1</u></b> |
| <b><u>A. SISTEMA BANCARIO LORETO</u></b>      | <b><u>259 148</u></b> | <b><u>258 488</u></b> | <b><u>249 166</u></b> | <b><u>269 949</u></b> | <b><u>268 261</u></b> | <b><u>258 768</u></b> | <b><u>258 732</u></b> | <b><u>273 476</u></b> | <b><u>276 746</u></b> | <b><u>280 669</u></b> | <b><u>284 336</u></b> | <b><u>288 387</u></b> | <b><u>282 520</u></b> | <b><u>-2,0</u></b> | <b><u>9,0</u></b> |
| <b>A1. IQUITOS:</b>                           | <b>245 872</b>        | <b>247 170</b>        | <b>235 982</b>        | <b>257 610</b>        | <b>255 149</b>        | <b>246 195</b>        | <b>245 709</b>        | <b>260 290</b>        | <b>263 610</b>        | <b>267 692</b>        | <b>270 381</b>        | <b>274 196</b>        | <b>267 430</b>        | <b>-2,5</b>        | <b>8,8</b>        |
| Continental                                   | 71 115                | 71 959                | 61 247                | 63 693                | 66 739                | 67 739                | 64 143                | 63 171                | 63 172                | 62 861                | 64 050                | 68 075                | 66 090                | -2,9               | -7,1              |
| Crédito                                       | 68 716                | 71 886                | 82 048                | 81 149                | 69 865                | 63 851                | 62 429                | 74 892                | 68 712                | 76 540                | 55 294                | 57 597                | 57 082                | -0,9               | -16,9             |
| Interbank                                     | 73 711                | 73 084                | 61 212                | 82 692                | 84 119                | 83 046                | 85 305                | 89 038                | 90 414                | 93 735                | 95 466                | 96 930                | 100 548               | 3,7                | 36,4              |
| Wiese Sudameris                               | 30 052                | 27 996                | 29 467                | 27 996                | 32 876                | 30 014                | 32 411                | 31 843                | 39 456                | 32 933                | 53 394                | 50 093                | 41 830                | -16,5              | 39,2              |
| Trabajo                                       | 2 144                 | 2 244                 | 1 848                 | 1 937                 | 1 550                 | 1 285                 | 1 264                 | 1 346                 | 1 694                 | 1 397                 | 2 176                 | 1 395                 | 1 666                 | 19,4               | -22,3             |
| Nación  | 133                   | 0                     | 160                   | 142                   | 0                     | 260                   | 158                   | 0                     | 161                   | 227                   | 0                     | 106                   | 213                   | 101,2              | 59,9              |
| <b>A2. YURIMAGUAS:</b>                        | <b>13 276</b>         | <b>11 318</b>         | <b>13 184</b>         | <b>12 339</b>         | <b>13 112</b>         | <b>12 573</b>         | <b>13 023</b>         | <b>13 186</b>         | <b>13 135</b>         | <b>12 977</b>         | <b>13 955</b>         | <b>14 191</b>         | <b>15 090</b>         | <b>6,3</b>         | <b>13,7</b>       |
| Continental                                   | 9 427                 | 8 294                 | 8 784                 | 8 435                 | 9 025                 | 8 756                 | 8 718                 | 8 883                 | 9 474                 | 9 216                 | 9 410                 | 9 620                 | 10 296                | 7,0                | 9,2               |
| Crédito                                       | 3 849                 | 3 024                 | 4 400                 | 3 903                 | 4 087                 | 3 817                 | 4 305                 | 4 303                 | 3 661                 | 3 761                 | 4 546                 | 4 572                 | 4 794                 | 4,9                | 24,6              |
| Trabajo                                       | 0                     | 0                     | 1                     | 1                     | 0                     | 0                     | 0                     | 0                     | 0                     | 0                     | 0                     | 0                     | 0                     | -                  | -                 |
| <b><u>B. SISTEMA NO BANCARIO LORETO</u></b>   | <b><u>47 360</u></b>  | <b><u>44 247</u></b>  | <b><u>42 671</u></b>  | <b><u>42 928</u></b>  | <b><u>41 726</u></b>  | <b><u>42 734</u></b>  | <b><u>45 965</u></b>  | <b><u>46 832</u></b>  | <b><u>47 345</u></b>  | <b><u>48 869</u></b>  | <b><u>51 018</u></b>  | <b><u>48 642</u></b>  | <b><u>52 013</u></b>  | <b><u>6,9</u></b>  | <b><u>9,8</u></b> |
| <b>B1. IQUITOS:</b>                           | <b>42 335</b>         | <b>39 005</b>         | <b>37 072</b>         | <b>37 106</b>         | <b>36 012</b>         | <b>36 913</b>         | <b>40 408</b>         | <b>40 742</b>         | <b>41 189</b>         | <b>42 418</b>         | <b>44 576</b>         | <b>41 791</b>         | <b>44 894</b>         | <b>7,4</b>         | <b>6,0</b>        |
| C.M.A.C. Maynas*                              | 42 330                | 38 996                | 37 068                | 37 100                | 36 012                | 36 913                | 40 408                | 40 742                | 41 189                | 42 418                | 44 576                | 41 791                | 44 894                | 7,4                | 6,1               |
| Financiera Solución                           | 5                     | 9                     | 4                     | 6                     | 0                     | 0                     | 0                     | 0                     | 0                     | 0                     | 0                     | 0                     | 0                     | -                  | -100,0            |
| <b>B2. YURIMAGUAS:</b>                        | <b>5 025</b>          | <b>5 242</b>          | <b>5 599</b>          | <b>5 822</b>          | <b>5 714</b>          | <b>5 820</b>          | <b>5 557</b>          | <b>6 090</b>          | <b>6 156</b>          | <b>6 450</b>          | <b>6 442</b>          | <b>6 851</b>          | <b>7 119</b>          | <b>3,9</b>         | <b>41,7</b>       |
| C.M.A.C. Maynas                               | 626                   | 643                   | 575                   | 669                   | 644                   | 849                   | 675                   | 934                   | 948                   | 1 029                 | 991                   | 1 051                 | 1 037                 | -1,3               | 65,6              |
| C.M.A.C. Paita                                | 444                   | 497                   | 521                   | 678                   | 737                   | 782                   | 863                   | 953                   | 968                   | 1 075                 | 1 130                 | 1 500                 | 1 660                 | 10,7               | 274,3             |
| C.R.A.C. San Martín                           | 3 955                 | 4 102                 | 4 503                 | 4 475                 | 4 333                 | 4 190                 | 4 020                 | 4 203                 | 4 239                 | 4 346                 | 4 321                 | 4 301                 | 4 422                 | 2,8                | 11,8              |

Fuente: Instituciones del Sistema Financiero.

\* No incluye oficinas de Huánuco, Pucallpa y Tingo María.

**CUADRO N° 20**

**LORETO: DEPÓSITOS DEL SISTEMA FINANCIERO, POR MODALIDAD DE DEPÓSITOS 2003 - 2004.**

(Saldos en miles de nuevos soles)

|                                       | 2003                  |                       | 2004                  |                       |                       |                       |                       |                       |                       |                       |                       |                       |                       | Var. %             |                    |
|---------------------------------------|-----------------------|-----------------------|-----------------------|-----------------------|-----------------------|-----------------------|-----------------------|-----------------------|-----------------------|-----------------------|-----------------------|-----------------------|-----------------------|--------------------|--------------------|
|                                       | Nov.                  | Dic.                  | Ene.                  | Feb.                  | Mar.                  | Abr.                  | May.                  | Jun.                  | Jul.                  | Ago.                  | Set.                  | Oct.                  | Nov.                  | Mes                | Anual              |
| <b><u>TOTAL DEPÓSITOS</u></b>         | <b><u>306 507</u></b> | <b><u>302 735</u></b> | <b><u>291 837</u></b> | <b><u>312 877</u></b> | <b><u>309 988</u></b> | <b><u>301 502</u></b> | <b><u>304 697</u></b> | <b><u>320 308</u></b> | <b><u>324 076</u></b> | <b><u>329 538</u></b> | <b><u>335 355</u></b> | <b><u>337 029</u></b> | <b><u>334 533</u></b> | <b><u>-0,7</u></b> | <b><u>9,1</u></b>  |
| <b><u>A. DEPÓSITOS A LA VISTA</u></b> | <b><u>116 972</u></b> | <b><u>115 850</u></b> | <b><u>97 454</u></b>  | <b><u>122 822</u></b> | <b><u>120 959</u></b> | <b><u>123 427</u></b> | <b><u>121 175</u></b> | <b><u>131 149</u></b> | <b><u>133 181</u></b> | <b><u>139 275</u></b> | <b><u>144 623</u></b> | <b><u>153 045</u></b> | <b><u>152 098</u></b> | <b><u>-0,6</u></b> | <b><u>30,0</u></b> |
| Empresas Bancarias                    | 116 082               | 114 891               | 97 047                | 122 404               | 120 585               | 122 932               | 120 587               | 130 776               | 132 492               | 138 371               | 143 859               | 152 121               | 150 954               | -0,8               | 30,0               |
| Empresas No Bancarias                 | 757                   | 959                   | 248                   | 275                   | 374                   | 235                   | 431                   | 373                   | 528                   | 677                   | 764                   | 818                   | 931                   | 13,9               | 23,1               |
| Banco de la Nación                    | 133                   | 0                     | 160                   | 142                   | 0                     | 260                   | 158                   | 0                     | 161                   | 227                   | 0                     | 106                   | 213                   | 101,2              | 59,9               |
| <b><u>B. DEPÓSITOS DE AHORRO</u></b>  | <b><u>84 123</u></b>  | <b><u>81 190</u></b>  | <b><u>88 397</u></b>  | <b><u>88 529</u></b>  | <b><u>75 945</u></b>  | <b><u>69 969</u></b>  | <b><u>76 774</u></b>  | <b><u>84 780</u></b>  | <b><u>79 451</u></b>  | <b><u>88 841</u></b>  | <b><u>79 440</u></b>  | <b><u>83 942</u></b>  | <b><u>82 797</u></b>  | <b><u>-1,4</u></b> | <b><u>-1,6</u></b> |
| Empresas Bancarias                    | 66 543                | 66 494                | 74 396                | 73 706                | 61 544                | 55 895                | 60 858                | 68 635                | 63 887                | 71 951                | 60 335                | 66 560                | 62 372                | -6,3               | -6,3               |
| Empresas No Bancarias                 | 17 580                | 14 696                | 14 001                | 14 824                | 14 401                | 14 074                | 15 916                | 16 145                | 15 564                | 16 891                | 19 105                | 17 382                | 20 425                | 17,5               | 16,2               |
| <b><u>C. DEPÓSITOS A PLAZO</u></b>    | <b><u>105 413</u></b> | <b><u>105 695</u></b> | <b><u>105 985</u></b> | <b><u>101 526</u></b> | <b><u>113 083</u></b> | <b><u>108 106</u></b> | <b><u>106 748</u></b> | <b><u>104 379</u></b> | <b><u>111 444</u></b> | <b><u>101 421</u></b> | <b><u>111 292</u></b> | <b><u>100 043</u></b> | <b><u>99 638</u></b>  | <b><u>-0,4</u></b> | <b><u>-5,5</u></b> |
| Empresas Bancarias                    | 76 390                | 77 102                | 77 563                | 73 696                | 86 132                | 79 681                | 77 130                | 74 065                | 80 205                | 70 120                | 80 142                | 69 601                | 68 981                | -0,9               | -9,7               |
| Empresas No Bancarias                 | 29 023                | 28 592                | 28 423                | 27 829                | 26 951                | 28 425                | 29 619                | 30 314                | 31 239                | 31 301                | 31 150                | 30 442                | 30 657                | 0,7                | 5,6                |

Fuente: Instituciones del Sistema Financiero.

**CUADRO N° 21**

**LORETO: DEPOSITOS DEL SISTEMA FINANCIERO, POR TIPO Y DENOMINACION 2003 - 2004.**

(Saldos en miles de nuevos soles)

|                                    | 2003                  |                       | 2004                  |                       |                       |                       |                       |                       |                       |                       |                       |                       | Var. %                |                    |                    |
|------------------------------------|-----------------------|-----------------------|-----------------------|-----------------------|-----------------------|-----------------------|-----------------------|-----------------------|-----------------------|-----------------------|-----------------------|-----------------------|-----------------------|--------------------|--------------------|
|                                    | Nov.                  | Dic.                  | Ene.                  | Feb.                  | Mar.                  | Abr.                  | May.                  | Jun.                  | Jul.                  | Ago.                  | Set.                  | Oct.                  | Nov.                  | Mes                | Anual              |
| <b><u>TOTAL DEPÓSITOS</u></b>      | <b><u>306 507</u></b> | <b><u>302 735</u></b> | <b><u>291 837</u></b> | <b><u>312 877</u></b> | <b><u>309 988</u></b> | <b><u>301 502</u></b> | <b><u>304 697</u></b> | <b><u>320 308</u></b> | <b><u>324 091</u></b> | <b><u>329 538</u></b> | <b><u>335 355</u></b> | <b><u>337 029</u></b> | <b><u>334 533</u></b> | <b><u>-0,7</u></b> | <b><u>9,1</u></b>  |
| <b><u>A. MONEDA NACIONAL</u></b>   | <b><u>147 436</u></b> | <b><u>146 911</u></b> | <b><u>137 288</u></b> | <b><u>155 133</u></b> | <b><u>157 186</u></b> | <b><u>152 900</u></b> | <b><u>153 497</u></b> | <b><u>166 209</u></b> | <b><u>165 560</u></b> | <b><u>173 704</u></b> | <b><u>179 054</u></b> | <b><u>177 994</u></b> | <b><u>177 612</u></b> | <b><u>-0,2</u></b> | <b><u>20,5</u></b> |
| Depósitos Vista                    | 74 612                | 74 253                | 58 897                | 76 848                | 77 492                | 82 507                | 77 567                | 83 403                | 80 645                | 88 871                | 91 705                | 99 157                | 98 241                | -0,9               | 31,7               |
| Depósitos de Ahorro                | 45 263                | 43 319                | 49 788                | 49 876                | 38 714                | 34 052                | 41 251                | 49 540                | 44 346                | 53 365                | 45 484                | 46 807                | 46 687                | -0,3               | 3,1                |
| Depósitos a Plazo                  | 27 561                | 29 339                | 28 603                | 28 409                | 40 981                | 36 340                | 34 679                | 33 267                | 40 569                | 31 467                | 41 865                | 32 030                | 32 684                | 2,0                | 18,6               |
| <b><u>B. MONEDA EXTRANJERA</u></b> | <b><u>159 071</u></b> | <b><u>155 824</u></b> | <b><u>154 549</u></b> | <b><u>157 744</u></b> | <b><u>152 801</u></b> | <b><u>148 602</u></b> | <b><u>151 200</u></b> | <b><u>154 099</u></b> | <b><u>158 531</u></b> | <b><u>155 834</u></b> | <b><u>156 301</u></b> | <b><u>159 035</u></b> | <b><u>156 921</u></b> | <b><u>-1,3</u></b> | <b><u>-1,4</u></b> |
| Depósitos Vista                    | 42 360                | 41 596                | 38 557                | 45 973                | 43 468                | 40 920                | 43 609                | 47 746                | 52 536                | 50 404                | 52 917                | 53 887                | 53 857                | -0,1               | 27,1               |
| Depósitos de Ahorro                | 38 859                | 37 872                | 38 609                | 38 654                | 37 231                | 35 916                | 35 523                | 35 240                | 35 104                | 35 476                | 33 956                | 37 135                | 36 110                | -2,8               | -7,1               |
| Depósitos a Plazo                  | 77 852                | 76 356                | 77 383                | 73 117                | 72 103                | 71 766                | 72 069                | 71 112                | 70 890                | 69 954                | 69 427                | 68 013                | 66 954                | -1,6               | -14,0              |

Fuente: Instituciones del Sistema Financiero.

**CUADRO N° 22**

**LORETO: COLOCACIONES DEL SISTEMA FINANCIERO 2003 - 2004**

(Saldos en miles de nuevos soles)

|   | 2003                  |                       | 2004                  |                       |                       |                       |                       |                       |                       |                       |                       |                       | Var. %                |                    |                    |
|---|-----------------------|-----------------------|-----------------------|-----------------------|-----------------------|-----------------------|-----------------------|-----------------------|-----------------------|-----------------------|-----------------------|-----------------------|-----------------------|--------------------|--------------------|
|   | Nov.                  | Dic.                  | Ene.                  | Feb.                  | Mar.                  | Abr.                  | May.                  | Jun.                  | Jul.                  | Ago.                  | Set.                  | Oct.                  | Nov.                  | Mes                | Annual             |
| <b><u>TOTAL SISTEMA FINANCIERO LORETO</u></b> | <b><u>203 654</u></b> | <b><u>200 065</u></b> | <b><u>207 004</u></b> | <b><u>207 433</u></b> | <b><u>210 083</u></b> | <b><u>215 577</u></b> | <b><u>214 734</u></b> | <b><u>219 093</u></b> | <b><u>223 154</u></b> | <b><u>222 007</u></b> | <b><u>228 825</u></b> | <b><u>235 677</u></b> | <b><u>236 128</u></b> | <b><u>0,2</u></b>  | <b><u>15,9</u></b> |
| <b><u>A. SISTEMA BANCARIO LORETO</u></b>      | <b><u>156 199</u></b> | <b><u>153 705</u></b> | <b><u>157 921</u></b> | <b><u>156 509</u></b> | <b><u>165 210</u></b> | <b><u>170 995</u></b> | <b><u>170 277</u></b> | <b><u>173 563</u></b> | <b><u>178 039</u></b> | <b><u>175 939</u></b> | <b><u>181 584</u></b> | <b><u>187 684</u></b> | <b><u>186 871</u></b> | <b><u>-0,4</u></b> | <b><u>19,6</u></b> |
| <b>A1. IQUITOS:</b>                           | <b>148 034</b>        | <b>145 977</b>        | <b>149 192</b>        | <b>147 775</b>        | <b>156 856</b>        | <b>162 746</b>        | <b>161 902</b>        | <b>165 053</b>        | <b>169 874</b>        | <b>168 095</b>        | <b>173 572</b>        | <b>179 858</b>        | <b>178 567</b>        | <b>-0,7</b>        | <b>20,6</b>        |
| Continental                                   | 61 779                | 61 478                | 61 728                | 61 293                | 61 395                | 63 151                | 64 223                | 64 398                | 65 681                | 65 138                | 67 505                | 71 762                | 74 507                | 3,8                | 20,6               |
| Crédito                                       | 21 419                | 18 880                | 19 602                | 18 769                | 26 883                | 30 804                | 30 466                | 31 691                | 33 989                | 31 815                | 33 942                | 34 613                | 31 263                | -9,7               | 46,0               |
| Interbank                                     | 27 485                | 27 058                | 27 553                | 27 503                | 27 146                | 27 384                | 26 386                | 27 039                | 27 789                | 28 704                | 28 750                | 28 975                | 29 806                | 2,9                | 8,4                |
| Wiese Sudameris                               | 12 751                | 14 327                | 16 199                | 16 375                | 17 363                | 17 517                | 18 094                | 17 899                | 18 143                | 18 172                | 18 956                | 20 086                | 21 405                | 6,6                | 67,9               |
| Trabajo                                       | 23 184                | 22 944                | 22 826                | 22 642                | 22 704                | 22 631                | 22 571                | 22 669                | 22 929                | 23 042                | 23 377                | 23 513                | 20 810                | -11,5              | -10,2              |
| Nación  | 1 416                 | 1 290                 | 1 283                 | 1 193                 | 1 366                 | 1 258                 | 163                   | 1 357                 | 1 343                 | 1 223                 | 1 041                 | 909                   | 775                   | -14,7              | -45,2              |
| <b>A2. YURIMAGUAS:</b>                        | <b>8 165</b>          | <b>7 728</b>          | <b>8 730</b>          | <b>8 734</b>          | <b>8 353</b>          | <b>8 249</b>          | <b>8 375</b>          | <b>8 510</b>          | <b>8 165</b>          | <b>7 844</b>          | <b>8 012</b>          | <b>7 826</b>          | <b>8 304</b>          | <b>6,1</b>         | <b>1,7</b>         |
| Continental                                   | 6 559                 | 6 569                 | 6 648                 | 6 587                 | 6 473                 | 6 451                 | 6 610                 | 6 690                 | 6 573                 | 6 329                 | 6 418                 | 6 299                 | 6 794                 | 7,9                | 3,6                |
| Crédito                                       | 1 606                 | 1 160                 | 1 633                 | 1 697                 | 1 881                 | 1 798                 | 1 765                 | 1 820                 | 1 592                 | 1 515                 | 1 594                 | 1 528                 | 1 510                 | -1,1               | -6,0               |
| Trabajo Yurimaguas                            | 0                     | 0                     | 449                   | 449                   | 0                     | 0                     | 0                     | 0                     | 0                     | 0                     | 0                     | 0                     | 0                     | -                  | -                  |
| <b><u>B. SISTEMA NO BANCARIO LORETO</u></b>   | <b><u>47 455</u></b>  | <b><u>46 359</u></b>  | <b><u>49 083</u></b>  | <b><u>50 925</u></b>  | <b><u>44 873</u></b>  | <b><u>44 582</u></b>  | <b><u>44 457</u></b>  | <b><u>45 530</u></b>  | <b><u>45 114</u></b>  | <b><u>46 068</u></b>  | <b><u>47 241</u></b>  | <b><u>47 993</u></b>  | <b><u>49 257</u></b>  | <b><u>2,6</u></b>  | <b><u>3,8</u></b>  |
| <b>B1. IQUITOS:</b>                           | <b>37 211</b>         | <b>35 335</b>         | <b>36 917</b>         | <b>37 401</b>         | <b>30 035</b>         | <b>29 248</b>         | <b>28 618</b>         | <b>28 979</b>         | <b>28 502</b>         | <b>28 256</b>         | <b>28 714</b>         | <b>28 813</b>         | <b>29 125</b>         | <b>1,1</b>         | <b>-21,7</b>       |
| C.M.A.C. Maynas*                              | 28 687                | 27 305                | 28 692                | 29 247                | 30 035                | 29 248                | 28 618                | 28 979                | 28 502                | 28 256                | 28 714                | 28 813                | 29 125                | 1,1                | 1,5                |
| Financiera Solución                           | 8 524                 | 8 030                 | 8 225                 | 8 154                 | 0                     | 0                     | 0                     | 0                     | 0                     | 0                     | 0                     | 0                     | 0                     | -                  | -100,0             |
| <b>B2. YURIMAGUAS:</b>                        | <b>10 244</b>         | <b>11 025</b>         | <b>12 166</b>         | <b>13 524</b>         | <b>14 838</b>         | <b>15 333</b>         | <b>15 839</b>         | <b>16 551</b>         | <b>16 612</b>         | <b>17 812</b>         | <b>18 527</b>         | <b>19 180</b>         | <b>20 132</b>         | <b>5,0</b>         | <b>96,5</b>        |
| C.R.A.C. San Martín                           | 6 814                 | 7 057                 | 7 639                 | 8 107                 | 8 818                 | 8 836                 | 8 943                 | 8 985                 | 8 865                 | 9 074                 | 9 225                 | 9 322                 | 9 652                 | 3,5                | 41,7               |
| C.M.A.C. Paita                                | 3 182                 | 3 682                 | 4 120                 | 4 552                 | 5 026                 | 5 223                 | 5 474                 | 5 953                 | 5 953                 | 6 638                 | 7 081                 | 7 222                 | 7 477                 | 3,5                | 135,0              |
| C.M.A.C. Maynas                               | 248                   | 286                   | 407                   | 865                   | 994                   | 1 274                 | 1 422                 | 1 612                 | 1 794                 | 2 100                 | 2 221                 | 2 636                 | 3 003                 | 13,9               | 1 110,2            |
| <b><u>TOTAL SISTEMA FINANCIERO LORETO</u></b> | <b><u>203 654</u></b> | <b><u>200 065</u></b> | <b><u>207 004</u></b> | <b><u>207 433</u></b> | <b><u>210 083</u></b> | <b><u>215 577</u></b> | <b><u>214 734</u></b> | <b><u>219 093</u></b> | <b><u>223 154</u></b> | <b><u>222 007</u></b> | <b><u>228 825</u></b> | <b><u>235 677</u></b> | <b><u>236 128</u></b> | <b><u>0,2</u></b>  | <b><u>15,9</u></b> |
| Moneda Nacional                               | 109 597               | 109 837               | 115 891               | 114 974               | 118 223               | 129 141               | 118 188               | 119 402               | 126 860               | 129 318               | 131 195               | 136 076               | 138 232               | 1,6                | 26,1               |
| Moneda Extranjera                             | 94 057                | 90 228                | 91 114                | 92 459                | 91 860                | 86 435                | 96 546                | 99 691                | 96 293                | 92 689                | 97 631                | 99 601                | 97 897                | -1,7               | 4,1                |

Fuente: Instituciones del Sistema Financiero.

\* No incluye oficinas de Huánuco, Pucallpa y Tingo María.

**CUADRO N° 23**

**LORETO: RATIO DE CARTERA PESADA DEL SISTEMA FINANCIERO DE LORETO 2003 - 2004.**

|   | 2003              |                   | 2004              |                   |                   |                   |                   |                   |                   |                   |                   |                   |                   |
|---|-------------------|-------------------|-------------------|-------------------|-------------------|-------------------|-------------------|-------------------|-------------------|-------------------|-------------------|-------------------|-------------------|
|   | Nov.              | Dic.              | Ene.              | Feb.              | Mar.              | Abr.              | May.              | Jun.              | Jul.              | Ago.              | Set.              | Oct.              | Nov.              |
| <b><u>TOTAL SISTEMA FINANCIERO LORETO</u></b> | <b><u>4,5</u></b> | <b><u>4,7</u></b> | <b><u>3,6</u></b> | <b><u>4,1</u></b> | <b><u>4,2</u></b> | <b><u>4,4</u></b> | <b><u>3,8</u></b> | <b><u>3,8</u></b> | <b><u>3,5</u></b> | <b><u>3,6</u></b> | <b><u>3,4</u></b> | <b><u>3,6</u></b> | <b><u>5,1</u></b> |
| <b><u>A. SISTEMA BANCARIO LORETO</u></b>      | <b><u>4,2</u></b> | <b><u>3,8</u></b> | <b><u>3,7</u></b> | <b><u>3,5</u></b> | <b><u>3,7</u></b> | <b><u>3,5</u></b> | <b><u>3,2</u></b> | <b><u>3,2</u></b> | <b><u>2,7</u></b> | <b><u>2,7</u></b> | <b><u>2,6</u></b> | <b><u>2,5</u></b> | <b><u>4,5</u></b> |
| <b>A1. IQUITOS:</b>                           | <b>3,8</b>        | <b>3,6</b>        | <b>3,3</b>        | <b>3,2</b>        | <b>3,3</b>        | <b>3,1</b>        | <b>2,9</b>        | <b>2,9</b>        | <b>2,4</b>        | <b>2,4</b>        | <b>2,3</b>        | <b>2,2</b>        | <b>4,3</b>        |
| Continental                                   | 3,1               | 3,2               | 3,3               | 3,3               | 3,6               | 3,7               | 3,6               | 3,4               | 2,7               | 2,7               | 2,8               | 2,7               | 2,5               |
| Crédito*                                      | 1,3               | 1,1               | 1,4               | 1,4               | 2,0               | 1,8               | 1,7               | 1,5               | 0,5               | 0,7               | 0,4               | 0,5               | 0,6               |
| Interbank                                     | 4,4               | 4,8               | 4,2               | 3,2               | 3,9               | 3,8               | 1,8               | 3,8               | 3,7               | 3,7               | 3,6               | 3,2               | 2,8               |
| Wiese Sudameris                               | 15,8              | 10,6              | 8,0               | 7,7               | 6,7               | 6,7               | 7,0               | 4,9               | 5,2               | 4,2               | 3,9               | 3,7               | 3,5               |
| Trabajo                                       | 0,9               | 0,9               | 0,9               | 0,9               | 0,9               | 0,9               | 0,9               | 0,9               | 0,9               | 0,9               | 0,9               | 0,9               | 19,6              |
| <b>A2. YURIMAGUAS:</b>                        | <b>10,2</b>       | <b>7,4</b>        | <b>9,5</b>        | <b>9,6</b>        | <b>10,0</b>       | <b>8,3</b>        | <b>7,8</b>        | <b>7,6</b>        | <b>7,9</b>        | <b>8,3</b>        | <b>8,6</b>        | <b>8,5</b>        | <b>8,0</b>        |
| Continental                                   | 0,0               | 0,3               | 0,1               | 0,0               | 0,1               | 0,1               | 0,0               | 0,0               | 0,0               | 0,0               | 0,8               | 0,8               | 0,8               |
| Crédito                                       | 51,5              | 47,5              | 50,4              | 49,2              | 44,1              | 37,8              | 37,1              | 35,5              | 40,3              | 42,8              | 39,8              | 40,3              | 40,4              |
| <b><u>B. SISTEMA NO BANCARIO LORETO</u></b>   | <b><u>5,6</u></b> | <b><u>4,9</u></b> | <b><u>3,5</u></b> | <b><u>5,9</u></b> | <b><u>6,4</u></b> | <b><u>7,6</u></b> | <b><u>6,0</u></b> | <b><u>6,3</u></b> | <b><u>6,8</u></b> | <b><u>7,3</u></b> | <b><u>6,5</u></b> | <b><u>7,9</u></b> | <b><u>7,6</u></b> |
| <b>B1. IQUITOS:</b>                           | <b>6,9</b>        | <b>6,2</b>        | <b>4,4</b>        | <b>7,7</b>        | <b>9,0</b>        | <b>11,0</b>       | <b>8,7</b>        | <b>8,9</b>        | <b>9,9</b>        | <b>10,3</b>       | <b>9,6</b>        | <b>11,6</b>       | <b>11,1</b>       |
| C.M.A.C. Maynas                               | 8,1               | 7,6               | 5,0               | 8,9               | 9,0               | 11,0              | 8,7               | 8,9               | 9,9               | 10,3              | 9,6               | 11,6              | 11,1              |
| Financiera Solución                           | 2,8               | 1,5               | 2,4               | 3,6               | -                 | -                 | -                 | -                 | -                 | -                 | -                 | -                 | -                 |
| <b>B2. YURIMAGUAS:</b>                        | <b>0,8</b>        | <b>0,8</b>        | <b>1,0</b>        | <b>0,9</b>        | <b>1,3</b>        | <b>1,3</b>        | <b>1,2</b>        | <b>1,6</b>        | <b>1,7</b>        | <b>2,4</b>        | <b>1,8</b>        | <b>2,4</b>        | <b>2,6</b>        |
| C.M.A.C. Maynas                               | 0,4               | 0,2               | -                 | 0,1               | 0,0               | 0,1               | 0,1               | 0,1               | 0,4               | 0,7               | 0,6               | 0,8               | 1,3               |
| C.M.A.C. Payta                                | 2,7               | 2,4               | 2,9               | 2,5               | 3,7               | 3,9               | 3,4               | 4,5               | 4,5               | 6,3               | 4,4               | 6,1               | 6,5               |
| C.R.A.C. San Martín                           | n.d               | n.d               | 0,0               | 0,0               | 0,0               | 0,0               | 0,0               | 0,0               | 0,0               | 0,0               | 0,0               | 0,0               | 0,0               |

Fuente: Instituciones del Sistema Financiero.

\* Preliminar.

**CUADRO N° 24**

**LORETO: EJECUCIÓN DE INGRESOS DEL GOBIERNO REGIONAL 2003 - 2004 1/**

**(En miles de nuevos soles)**

|  | 2003          |               | TOTAL<br>2003  | 2004          |               |               |               |               |               |               |               |               |               |               | Var.% 2004/2003 |              |
|--|---------------|---------------|----------------|---------------|---------------|---------------|---------------|---------------|---------------|---------------|---------------|---------------|---------------|---------------|-----------------|--------------|
|  | Nov.          | Dic           |                | Ene.          | Feb.          | Mar.          | Abr.          | May.          | Jun.          | Jul.          | Ago.          | Set.          | Oct.          | Nov           | Nov             | Ene.-Nov.    |
| <b>TOTAL DE INGRESOS DEL GOBIERNO REGIONAL</b> | <b>35 466</b> | <b>42 165</b> | <b>453 809</b> | <b>36 676</b> | <b>35 372</b> | <b>52 956</b> | <b>45 652</b> | <b>39 714</b> | <b>39 221</b> | <b>50 006</b> | <b>39 450</b> | <b>40 299</b> | <b>42 943</b> | <b>38 550</b> | <b>8,7</b>      | <b>12,0</b>  |
| <b>RECURSOS ORDINARIOS</b>                     | <b>25 927</b> | <b>32 588</b> | <b>323 387</b> | <b>25 634</b> | <b>25 572</b> | <b>27 011</b> | <b>34 044</b> | <b>26 142</b> | <b>27 565</b> | <b>40 268</b> | <b>28 549</b> | <b>28 430</b> | <b>28 597</b> | <b>28 465</b> | <b>9,8</b>      | <b>10,1</b>  |
| Asignación Presupuestaria MEF                  | 25 927        | 32 588        | 323 387        | 25 634        | 25 572        | 27 011        | 34 044        | 26 142        | 27 565        | 40 268        | 28 549        | 28 430        | 28 597        | 28 465        | 9,8             | 10,1         |
| <b>INGRESOS CORRIENTES</b>                     | <b>8 765</b>  | <b>8 294</b>  | <b>110 671</b> | <b>10 657</b> | <b>8 709</b>  | <b>8 994</b>  | <b>8 920</b>  | <b>9 298</b>  | <b>11 170</b> | <b>8 527</b>  | <b>10 026</b> | <b>10 792</b> | <b>13 475</b> | <b>9 058</b>  | <b>3,3</b>      | <b>7,1</b>   |
| Tasas  | 135           | 91            | 1 136          | 117           | 132           | 99            | 94            | 80            | 104           | 99            | 95            | 98            | 110           | 45            | -66,7           | 2,7          |
| Venta de Bienes                                | 328           | 467           | 5 273          | 380           | 337           | 616           | 602           | 734           | 1 263         | 346           | 342           | 667           | 619           | 172           | -47,6           | 26,5         |
| Prestación de Servicios                        | 388           | 273           | 3 792          | 308           | 399           | 312           | 356           | 278           | 450           | 398           | 439           | 389           | 389           | 128           | -67,0           | 9,3          |
| Rentas de la Propiedad                         | 7 903         | 7 441         | 99 802         | 7 883         | 7 783         | 6 824         | 7 711         | 8 109         | 9 335         | 7 638         | 8 279         | 9 395         | 11 621        | 8 671         | 9,7             | 1,0          |
| Multas, sanciones y Otros                      | 2             | 4             | 176            | 2             | 5             | 4             | 4             | 26            | 11            | 34            | 7             | 206           | 174           | 5             | 150,0           | 177,9        |
| Otros Ingresos Corrientes                      | 9             | 18            | 492            | 1 967         | 53            | 1 139         | 153           | 71            | 7             | 12            | 864           | 37            | 562           | 37            | 311,1           | 934,2        |
| <b>INGRESOS DE CAPITAL</b>                     | <b>83</b>     | <b>93</b>     | <b>929</b>     | <b>76</b>     | <b>82</b>     | <b>86</b>     | <b>78</b>     | <b>74</b>     | <b>74</b>     | <b>72</b>     | <b>73</b>     | <b>69</b>     | <b>1</b>      | <b>67</b>     | <b>-19,3</b>    | <b>-10,0</b> |
| Venta de Activos                               | 0             | 0             | 0              | 0             | 0             | 0             | 0             | 0             | 0             | 0             | 0             | 0             | 0             | 0             | -               | -            |
| Amortización de Préstamos                      | 83            | 93            | 929            | 76            | 82            | 86            | 78            | 74            | 74            | 72            | 73            | 69            | 1             | 67            | -19,3           | -10,0        |
| <b>TRANSFERENCIAS</b>                          | <b>691</b>    | <b>1 190</b>  | <b>11 895</b>  | <b>304</b>    | <b>1 009</b>  | <b>724</b>    | <b>2 575</b>  | <b>4 200</b>  | <b>412</b>    | <b>1 139</b>  | <b>802</b>    | <b>1 008</b>  | <b>870</b>    | <b>960</b>    | <b>38,9</b>     | <b>30,8</b>  |
| Transferencias                                 | 691           | 1 190         | 11 895         | 304           | 1 009         | 724           | 2 575         | 4 200         | 412           | 1 139         | 802           | 1 008         | 870           | 960           | 38,9            | 30,8         |
| <b>FINANCIAMIENTO</b>                          | <b>0</b>      | <b>0</b>      | <b>6 927</b>   | <b>5</b>      | <b>0</b>      | <b>16 141</b> | <b>35</b>     | <b>0</b>      | <b>0</b>      | <b>0</b>      | <b>0</b>      | <b>0</b>      | <b>0</b>      | <b>0</b>      | <b>-</b>        | <b>133,6</b> |
| Saldo de Balance                               | 0             | 0             | 6 927          | 5             | 0             | 16 141        | 35            | 0             | 0             | 0             | 0             | 0             | 0             | 0             | -               | 133,6        |
| <b>INGRESOS POR FUENTE DE FINANCIAMIENTO</b>   | <b>35 466</b> | <b>42 165</b> | <b>453 809</b> | <b>36 676</b> | <b>35 372</b> | <b>52 956</b> | <b>45 652</b> | <b>39 714</b> | <b>39 221</b> | <b>50 006</b> | <b>39 450</b> | <b>40 299</b> | <b>42 943</b> | <b>38 550</b> | <b>8,7</b>      | <b>12,0</b>  |
| Recursos Ordinarios (Asig. Presupuestaria MEF) | 25 927        | 32 588        | 323 387        | 25 634        | 25 572        | 27 011        | 34 044        | 26 142        | 27 565        | 40 268        | 28 549        | 28 430        | 28 597        | 28 465        | 9,8             | 10,1         |
| Canon y sobrecanon                             | 7 922         | 7 444         | 100 818        | 9 801         | 7 804         | 22 746        | 7 839         | 8 130         | 9 332         | 7 637         | 9 134         | 9 422         | 12 177        | 8 671         | 9,5             | 20,7         |
| Recursos Directamente Recaudados               | 925           | 943           | 17 708         | 933           | 981           | 2 431         | 1 195         | 1 241         | 1 912         | 963           | 964           | 1 439         | 1 300         | 453           | -51,1           | -17,6        |
| Donaciones y Transferencias                    | 323           | 864           | 10 079         | 5             | 712           | 464           | 2 271         | 3 896         | 108           | 1 139         | 802           | 498           | 370           | 652           | 102,0           | 18,5         |
| Privatizaciones y Concesiones                  | 369           | 326           | 1 817          | 0             | 0             | 0             | 0             | 0             | 0             | 0             | 0             | 0             | 0             | 0             | -100,0          | -100,0       |
| Fondo de Compensación Regional                 | 0             | 0             | 0              | 304           | 304           | 304           | 304           | 304           | 304           | 0             | 0             | 510           | 500           | 308           | -               | -            |

Fuente: Gobierno Regional de Loreto.

1 / Preliminar.

**CUADRO N° 25**

**LORETO: EJECUCIÓN DE GASTOS DEL GOBIERNO REGIONAL 2003 - 2004 1/**

(En miles de nuevos soles)

|   | 2003                 |                      | TOTAL<br>2003         | 2004                 |                      |                      |                      |                      |                      |                      |                      |                      |                      |                      | Var.% 2004/2003    |                    |
|---|----------------------|----------------------|-----------------------|----------------------|----------------------|----------------------|----------------------|----------------------|----------------------|----------------------|----------------------|----------------------|----------------------|----------------------|--------------------|--------------------|
|   | Nov.                 | Dic                  |                       | Ene.                 | Feb.                 | Mar.                 | Abr.                 | May.                 | Jun.                 | Jul.                 | Ago.                 | Set.                 | Oct.                 | Nov.                 | Nov.               | Ene.-Nov.          |
| <b><u>TOTAL DE GASTOS DEL GOBIERNO REGIONAL</u></b> | <b><u>36 437</u></b> | <b><u>43 406</u></b> | <b><u>436 622</u></b> | <b><u>31 276</u></b> | <b><u>32 381</u></b> | <b><u>45 071</u></b> | <b><u>47 520</u></b> | <b><u>39 721</u></b> | <b><u>36 027</u></b> | <b><u>52 124</u></b> | <b><u>45 140</u></b> | <b><u>39 133</u></b> | <b><u>41 825</u></b> | <b><u>35 639</u></b> | <b><u>-2,2</u></b> | <b><u>13,4</u></b> |
| <b>GASTOS CORRIENTES</b>                            | <b>30 460</b>        | <b>36 738</b>        | <b>374 851</b>        | <b>28 627</b>        | <b>29 463</b>        | <b>30 765</b>        | <b>40 157</b>        | <b>33 538</b>        | <b>31 174</b>        | <b>39 497</b>        | <b>32 722</b>        | <b>32 085</b>        | <b>32 548</b>        | <b>31 762</b>        | <b>4,3</b>         | <b>7,2</b>         |
| Personal y Obligaciones                             | 21 990               | 26 964               | 267 265               | 21 977               | 21 457               | 22 225               | 27 991               | 22 819               | 23 056               | 29 518               | 23 879               | 23 839               | 24 132               | 24 227               | 10,2               | 10,3               |
| Obligaciones Previsionales                          | 3 721                | 4 726                | 47 728                | 3 720                | 3 726                | 4 261                | 5 244                | 3 772                | 3 807                | 4 811                | 3 820                | 3 811                | 3 817                | 3 708                | -0,3               | 3,5                |
| Bienes y Servicios                                  | 4 640                | 4 619                | 58 202                | 2 813                | 4 205                | 4 117                | 6 754                | 6 837                | 4 117                | 5 024                | 4 884                | 4 329                | 4 480                | 3 696                | -20,4              | -4,3               |
| Otros Gastos Corrientes                             | 109                  | 429                  | 1 656                 | 117                  | 75                   | 162                  | 168                  | 110                  | 194                  | 144                  | 139                  | 106                  | 119                  | 131                  | 20,2               | 19,4               |
| <b>GASTOS DE CAPITAL</b>                            | <b>5 977</b>         | <b>6 668</b>         | <b>61 771</b>         | <b>2 649</b>         | <b>2 918</b>         | <b>14 306</b>        | <b>7 363</b>         | <b>6 183</b>         | <b>4 853</b>         | <b>12 627</b>        | <b>12 418</b>        | <b>7 048</b>         | <b>9 277</b>         | <b>3 877</b>         | <b>-35,1</b>       | <b>51,6</b>        |
| Inversiones   | 5 899                | 6 510                | 55 143                | 1 999                | 2 868                | 13 469               | 5 034                | 3 441                | 4 741                | 7 500                | 8 787                | 6 770                | 9 210                | 3 845                | -34,8              | 39,1               |
| Inversiones Financieras                             | 0                    | 101                  | 5 498                 | 509                  | 3                    | 700                  | 2 195                | 2 664                | 0                    | 5 000                | 3 512                | 0                    | 0                    | 0                    | -                  | 170,2              |
| Otros Gastos de Capital                             | 78                   | 57                   | 1 130                 | 141                  | 47                   | 137                  | 134                  | 78                   | 112                  | 127                  | 119                  | 278                  | 67                   | 32                   | -59,0              | 18,5               |
| <b><u>GASTOS POR FUENTE DE FINANCIAMIENTO</u></b>   | <b><u>36 437</u></b> | <b><u>43 406</u></b> | <b><u>436 622</u></b> | <b><u>31 276</u></b> | <b><u>32 381</u></b> | <b><u>45 071</u></b> | <b><u>47 520</u></b> | <b><u>39 721</u></b> | <b><u>36 027</u></b> | <b><u>52 124</u></b> | <b><u>45 140</u></b> | <b><u>39 134</u></b> | <b><u>41 825</u></b> | <b><u>35 639</u></b> | <b><u>-2,2</u></b> | <b><u>13,4</u></b> |
| Recursos Ordinarios                                 | 25 927               | 32 588               | 323 387               | 25 634               | 25 572               | 27 011               | 34 044               | 26 142               | 27 565               | 40 268               | 28 549               | 28 430               | 28 597               | 28 465               | 9,8                | 10,1               |
| Canon y sobrecanon                                  | 7 799                | 8 937                | 85 252                | 4 163                | 4 758                | 16 615               | 9 873                | 8 727                | 6 956                | 9 854                | 14 270               | 8 774                | 10 927               | 5 616                | -28,0              | 31,7               |
| Recursos Directamente Recaudados                    | 2 019                | 739                  | 16 377                | 1 014                | 1 072                | 654                  | 1 304                | 821                  | 1 184                | 899                  | 1 126                | 888                  | 1 139                | 960                  | -52,5              | -29,3              |
| Donaciones y Transferencias                         | 323                  | 816                  | 9 789                 | 351                  | 805                  | 422                  | 1 798                | 3 757                | 54                   | 1 101                | 942                  | 791                  | 664                  | 470                  | 45,6               | 24,3               |
| Privatizaciones y Concesiones                       | 369                  | 326                  | 1 817                 | 0                    | 0                    | 0                    | 0                    | 0                    | 0                    | 0                    | 0                    | 0                    | 0                    | 0                    | -100,0             | -100,0             |
| Fondo de Compensación regional                      | 0                    | 0                    | 0                     | 115                  | 172                  | 369                  | 500                  | 273                  | 267                  | 0                    | 252                  | 252                  | 500                  | 127                  | -                  | -                  |

Fuente: Gobierno Regional de Loreto.

1 / Preliminar.

**CUADRO N° 26**

**LORETO: PROGRAMA DE INVERSIONES DEL GOBIERNO REGIONAL 2003 - 2004 1/**

(En miles de nuevos soles)

|   | 2003                |                     | TOTAL<br>2003        | 2004                |                     |                      |                     |                     |                     |                      |                      |                     |                     |                     | Var.% 2004/2003    |                    |
|---|---------------------|---------------------|----------------------|---------------------|---------------------|----------------------|---------------------|---------------------|---------------------|----------------------|----------------------|---------------------|---------------------|---------------------|--------------------|--------------------|
|   | Nov.                | Dic                 |                      | Ene.                | Feb.                | Mar.                 | Abr.                | May.                | Jun.                | Jul.                 | Ago.                 | Set.                | Oct.                | Nov.                | Nov.               | Ene.-Nov.          |
| <b><u>TOTAL DE INVERSIONES POR SECTORES</u></b> | <b><u>5 897</u></b> | <b><u>6 610</u></b> | <b><u>60 573</u></b> | <b><u>2 521</u></b> | <b><u>2 870</u></b> | <b><u>14 174</u></b> | <b><u>7 226</u></b> | <b><u>5 918</u></b> | <b><u>4 570</u></b> | <b><u>12 602</u></b> | <b><u>12 185</u></b> | <b><u>6 796</u></b> | <b><u>9 341</u></b> | <b><u>8 882</u></b> | <b><u>50,6</u></b> | <b><u>61,4</u></b> |
| ADMINISTRACIÓN Y PLANEAMIENTO                   | 153                 | 61                  | 1 068                | 38                  | 91                  | 430                  | 138                 | 399                 | 550                 | 230                  | 251                  | 204                 | 115                 | 164                 | 7,2                | 159,2              |
| AGRARIA   | 1 270               | 297                 | 9 378                | 663                 | 168                 | 925                  | 2 504               | 2 855               | 422                 | 5 310                | 4 560                | 349                 | 417                 | 335                 | -73,6              | 103,8              |
| ASISTENCIA Y PREVISIÓN SOCIAL                   | 95                  | 58                  | 3 415                | 17                  | 16                  | 296                  | 737                 | 115                 | 120                 | 264                  | 754                  | 350                 | 193                 | 94                  | -1,1               | -11,9              |
| COMUNICACIONES                                  | 0                   | 60                  | 60                   | 0                   | 0                   | 0                    | 0                   | 0                   | 0                   | 0                    | 0                    | 0                   | 0                   | 0                   | -                  | -                  |
| EDUCACIÓN Y CULTURA                             | 523                 | 573                 | 8 533                | 121                 | 451                 | 459                  | 616                 | 574                 | 1 591               | 506                  | 979                  | 1 254               | 1 230               | 1 386               | 165,0              | 15,2               |
| ENERGÍA Y RECURSOS MINERALES                    | 10                  | 164                 | 1 642                | 198                 | 461                 | 441                  | 428                 | 213                 | 577                 | 256                  | 787                  | 776                 | 98                  | 168                 | 1 580,0            | 197,9              |
| INDUSTRIA, COMERCIO Y SERVICIOS                 | 12                  | 12                  | 203                  | 4                   | 5                   | 11                   | 28                  | 12                  | 21                  | 35                   | 54                   | 45                  | 36                  | 40                  | 233,3              | 52,5               |
| PESCA   | 200                 | 0                   | 1 500                | 0                   | 0                   | 0                    | 46                  | 0                   | 0                   | 0                    | 68                   | 0                   | 65                  | 501                 | 150,5              | -54,7              |
| SALUD Y SANEAMIENTO                             | 199                 | 626                 | 4 814                | 117                 | 258                 | 191                  | 194                 | 143                 | 220                 | 31                   | 60                   | 191                 | 106                 | 346                 | 73,9               | -55,7              |
| TRANSPORTE                                      | 2 916               | 3 484               | 18 410               | 848                 | 676                 | 10 833               | 1 705               | 1 223               | 827                 | 5 449                | 4 255                | 3 565               | 6 866               | 5 196               | 78,2               | 177,7              |
| VIVIENDA Y DESARROLLO URBANO                    | 520                 | 1 275               | 11 550               | 515                 | 743                 | 588                  | 830                 | 384                 | 242                 | 521                  | 417                  | 62                  | 215                 | 652                 | 25,4               | -49,7              |

Fuente: Gobierno Regional de Loreto.

1 / Preliminar.