

PRESENTACIÓN

En setiembre, la **inflación** de la ciudad de Iquitos fue -0,09 por ciento. Con ello, al noveno mes acumuló una tasa de 1,37 por ciento y de 1,45 por ciento los últimos 12 meses. La inflación mensual se explicó por disminución de precios de tubérculos y raíces, leguminosas y derivados, tabaco, hortalizas y legumbres. Ello fue atenuado por el incremento de precios en servicios médicos y similares, energía eléctrica, pescados y mariscos, aparatos domésticos y leche, quesos y huevos, entre los de mayor variación.

El **tipo de cambio** venta promedio del mes continuó a la baja, al descender a un nivel de S/. 3,358 por US dólar, lo que significó una apreciación mensual de 1,1 por ciento y anual de 3,5 por ciento. También se apreciaron el tipo de cambio real bilateral y el multilateral en 0,9 y 0,4 por ciento, respectivamente.

El **producto bruto interno (PBI)** de Loreto, medido sobre el desempeño de 6 sectores productivos, se contrajo 6,6 por ciento frente a setiembre 2003, debido a los magros resultados obtenidos en petróleo (-11 por ciento) y manufactura (-9,8 por ciento). Pese a ser atenuado por el buen desempeño de los sectores turismo (10,2 por ciento), pesca (3,6 por ciento), electricidad (1,8 por ciento) y agropecuario (1,3 por ciento). El PBI acumulado a setiembre se retrajo 5,5 por ciento, ante el deterioro de los sectores petróleo y manufactura.

El crecimiento del valor bruto de la producción **agropecuaria** se debió al mayor producto agrícola (3,4 por ciento), sustentado en la producción de arroz, palma aceitera, plátano, yuca y caña de azúcar. El subsector pecuario registró una retracción de 14 por ciento, por menor volumen de producción de carne de aves y leche. La **pescas** creció 3,6 por ciento, debido al mayor desembarque de pescado en estado fresco y salpreso, por factores climáticos favorables. La producción de **petróleo** crudo disminuyó 11,0 por ciento, por la menor productividad de los lotes 8 como y 1-AB. La caída de la **industria** se atribuye al deterioro de la reparación de equipo petrolero, refinación de petróleo, elaboración de láminas y triplay, y alimentos balanceados. No obstante, lograron expansión el aserrado de madera, bebidas gaseosas y panificación; lo mismo las actividades de impresión y pilado de arroz. De la misma manera, la producción industrial acumulada a setiembre se contrajo 8,6 por ciento. El sector **turismo** registró crecimiento en el número de arribos (8,7 por ciento) y pernoctaciones (10,2 por ciento).

La actividad comercial mejoró ligeramente, según se pudo deducir de una encuesta de ventas aplicada a 67 empresas de Iquitos, donde el 57 por ciento refirió haber aumentado su nivel de ventas respecto al año anterior, mientras otro 39 por ciento las redujo, y el restante 4 por ciento alcanzó un nivel similar. En cuanto a los documentos protestados aumentó el número de letras en soles y dólares; en tanto en pagarés sólo cayeron los denominados en moneda extranjera.

La **balanza comercial** de la aduana local mostró un déficit de US\$ 1,6 millones, mayor en 44 por ciento al de setiembre 2003. Las **exportaciones** despuntaron considerablemente (323 por ciento) como efecto de los volúmenes vendidos de productos forestales y combustibles. El valor acumulado a setiembre subió 63 por ciento. De la misma manera, las **importaciones** crecieron 99 por ciento, debido en parte a la ligera reactivación de las actividades de explotación y exploración petrolera en la selva norte; empero, el valor acumulado al noveno mes cayó 37 por ciento, por menores compras de bienes de capital (-49 por ciento).

La **recaudación tributaria** mensual (S/. 9,2 millones) creció S/. 2,5 millones (38 por ciento) respecto a setiembre 2003, lo cual se explicó por el mayor rendimiento de los tributos internos (29 por ciento) y externos (92 por ciento). Creció la recaudación del IR (37 por ciento), impuestos a la importación (122 por ciento), IGV externo (76 por ciento), otros ingresos tributarios (39 por ciento), así como el ISC e IGV interno. Empero, la recaudación acumulada al noveno mes se retrajo 18 por ciento.

Al 30 de setiembre, el saldo de **colocaciones** ascendió a S/. 228,8 millones mayor en 11,2 por ciento al comparable del 2003, lo que equivalió a un crecimiento real de 6,9 por ciento, producto del aumento de los créditos en soles (18,1 por ciento) y disminución en moneda extranjera (-5,2 por ciento). La cartera pesada totalizó S/. 7,7 millones (3,4 por ciento de las colocaciones brutas), registrándose una morosidad promedio de 2,4 por ciento en los créditos en soles y 4,7 por ciento en dólares. Los **depósitos** sumaron S/. 339,9 millones, importe mayor en 10,7 por ciento respecto a setiembre 2003 (6,4 por ciento real), generado por mayores depósitos a la vista, principalmente.

La tasa de interés preferencial corporativa en moneda nacional bajó a 3,5 por ciento, en tanto la de moneda extranjera permaneció en 2,2 por ciento. Los tasa de sobregiros en soles subió considerablemente a 47,3 por ciento; lo mismo en dólares subió a 22,9 por ciento. Por otra parte, la TAMN permaneció en 25,1 por ciento; mientras la TAMEX aumentó a 9,1 por ciento. En cuanto a las tasas pasivas, la TIPMN permaneció estable en 2,4 por ciento y la TIPMEX en 1,1 por ciento.

La ejecución **presupuestaria** del Gobierno Regional de Loreto registró ingresos y gastos por S/. 38,7 y S/. 39,1 millones, respectivamente. En cuanto a los ingresos aumentaron 5,4 por ciento frente a setiembre 2003. De la misma manera los gastos subieron 3,0 por ciento. En lo que va del año, los ingresos sumaron S/. 363 millones, importe mayor en 6,4 por ciento respecto al lapso enero-setiembre 2003; asimismo, los gastos totalizaron S/. 368,4 millones, monto superior en 15 por ciento, debido a la expansión tanto del gasto de capital (62,4 por ciento) cuanto del gasto corriente (7,4 por ciento).

I. INFLACION Y TIPO DE CAMBIO

1. Inflación

En setiembre, la inflación de la ciudad de Iquitos fue -0,09 por ciento, con lo cual acumuló al noveno mes una tasa de 1,37 por ciento y de 1,45 por ciento en los últimos 12 meses. La inflación mensual se explicó por los bajos precios de tubérculos y raíces (-5 por ciento), leguminosas y derivados (-4 por ciento), tabaco (-3,5 por ciento), hortalizas y legumbres (-2,8 por ciento); atenuados por el alza en servicios médicos y similares (9,4 por ciento), energía eléctrica (3,2 por ciento), pescados y mariscos (2,9 por ciento), aparatos domésticos (2,9 por ciento); así como leche, quesos y huevos (1,3 por ciento), entre los de mayor variación.

La inflación acumulada se explicó por la subida de los precios de grasas y aceites comestibles (12 por ciento), combustibles y lubricantes (10,7 por ciento), azúcar (9,6 por ciento) y, servicios médicos y similares (9,4 por ciento), entre los subgrupos con mayor variación. Ello fue contrarrestado parcialmente por la disminución en servicios de reparación (-20 por ciento), tubérculos y raíces (-17,3 por ciento), tabaco, (-13,5 por ciento); así como bebidas no alcohólicas (-5,0 por ciento).

IQUITOS: INFLACIÓN MENSUAL Y ANUAL
(Variación porcentual)

| | Set. 2003 | Set. 2004 | Acumulada | Anual |
|---|--------------|--------------|-------------|-------------|
| Índice General | 0,18 | -0,09 | 1,37 | 1,45 |
| Alimentos y bebidas | 0,61 | -0,36 | 1,82 | 2,07 |
| Vestido y calzado | -0,04 | -0,28 | -1,08 | -1,11 |
| Alquiler de vivienda combustible y electricidad | 3,83 | 0,73 | 4,27 | 3,33 |
| Muebles, enseres y mantenimiento de vivienda | 0,43 | 1,01 | 0,91 | 1,29 |
| Cuidado, conservación de la salud | -0,81 | 3,66 | 2,52 | 3,16 |
| Transportes y comunicaciones | 0,15 | -0,14 | 0,53 | 0,19 |
| Esparcimiento, diversión y servicios culturales | 0,00 | -0,47 | 1,19 | 1,34 |
| Otros bienes y servicios | 1,80 | -0,96 | -3,52 | -2,88 |

Fuente: Instituto Nacional de Estadística e Informática Loreto.

2. Tipo de cambio

El tipo de cambio venta promedio continuó con tendencia a la baja. Este mes, su cotización pasó de S/. 3,396 a S/. 3,358 por US dólar, apreciándose en 1,1 por ciento frente a agosto, y en 3,5 por ciento respecto a setiembre 2003; tal como el tipo de cambio real bilateral y el multilateral (0,9 y 0,4 por ciento, respectivamente).

TIPO DE CAMBIO BANCARIO

| | Tipo de cambio promedio 1/ | | | | Índice tipo de cambio real Var. % mensual | |
|-------------|----------------------------|--------------|-------------------|----------------------|--|-----------------|
| | Compra | Venta | Var. % mensual | Var. % anualizada | Bilateral 2/ | Multilateral 3/ |
| 2003 | 3,478 | 3,479 | | | | |
| Setiembre | 3,481 | 3,481 | 0,0 | -3,8 | -0,2 | 0,8 |
| Octubre | 3,478 | 3,478 | -0,1 | -3,8 | -0,2 | 2,0 |
| Noviembre | 3,477 | 3,478 | 0,0 | -3,0 | -0,5 | -0,0 |
| Diciembre | 3,471 | 3,471 | -0,2 | -1,2 | -0,8 | 0,7 |
| 2004 | | | | | | |
| Enero | 3,467 | 3,468 | -0,1 | -0,8 | -0,2 | 1,4 |
| Febrero | 3,483 | 3,484 | 0,5 | 0,0 | -0,1 | -0,8 |
| Marzo | 3,464 | 3,466 | -0,5 | -0,4 | -0,3 | -1,4 |
| Abril | 3,469 | 3,470 | 0,1 | 0,1 | 0,5 | 0,2 |
| Mayo | 3,486 | 3,488 | 0,5 | 0,2 | 0,7 | -1,2 |
| Junio | 3,476 | 3,478 | -0,3 | 0,0 | -0,5 | 0,1 |
| Julio | 3,440 | 3,442 | -1,0 | -0,9 | -1,4 | -0,3 |
| Agosto | 3,395 | 3,396 | -1,3 | -2,4 | -1,3 | -1,3 |
| Setiembre | 3,357 | 3,358 | -1,1 | -3,5 | -0,9 | -0,4 |

1/ Corresponde al Tipo de Cambio Bancario promedio mensual del Sistema Bancario.

2/ Considera el índice de precios de los Estados Unidos de América. Mide el grado de depreciación real (base 1994 =100).

3/ Considera los índices de nuestros 20 principales socios comerciales. Mide el grado de depreciación real (base 1994 =100).

II. PRODUCCIÓN SECTORIAL

1. Clima

En setiembre, la temperatura mínima promedio fue de 22,3°C y la máxima 33,0°C, con anomalías positivas de 1,0°C y 1,4°C, respectivamente. La precipitación pluvial fue 105,5 mm, menor al valor normal (209,5 mm.). La humedad relativa fue 86,0 por ciento. El nivel del río Amazonas tuvo un comportamiento imprevisible, empezando a decrecer con intermitencia alternada en el aumento y disminución de su caudal. Estos factores meteorológicos no afectaron los cultivos ni su crecimiento, pero si ayudaron a la maduración de algunos frutales por la intensidad de la radiación solar. Se prevé que la temporada lluviosa continuará con valores igual o por debajo del valor normal.

2. Agropecuaria

El VBP agropecuaria de Loreto creció 1,3 por ciento respecto a setiembre 2003, debido al buen desempeño del producto agrícola (3,4 por ciento), particularmente en arroz (11,7 por ciento), palma aceitera (11,1 por ciento), plátano (5 por ciento), yuca (1,6 por ciento) y caña de azúcar (1 por ciento). El aumento de la producción de arroz se debió a que la superficie cosechada creció 14 por ciento. En cambio, disminuyó la producción de maíz amarillo (-12,2 por ciento). En cuanto a la caída del valor pecuario en 13,7 por ciento, se asoció al menor volumen de carne (-16,3 por ciento), en particular de aves; así como de leche (-5,1 por ciento).

El VBP agropecuaria acumulado a setiembre creció 1,6 por ciento respecto al período comparable del 2003, impulsado por el desempeño del subsector pecuario (8,0 por ciento) y el ligero incremento del valor agrícola (0,8 por ciento).

Este mes se sembraron 17 625 Has, superando en 615 Has. al avance de setiembre 2003, lo que significó un incremento de 3,6 por ciento, explicado por la mayor superficie instalada de arroz (13,7 por ciento), yuca (4,7 por ciento) y maíz amarillo duro (1,0 por ciento). El avance acumulado en los 2 primeros meses de la campaña 2004-2005 ascendió a 38 482 Has, mayor en 1,4 por ciento respecto al periodo comparable de la campaña 2003-2004. Cabe indicar que se sembró mayor superficie de arroz, yuca y maíz amarillo duro.

El Programa de Apoyo a la Producción Agrícola (PAPA) fue financiado con el 12 por ciento del canon petrolero y otorgó a través de la Dirección Regional de Agricultura créditos para la siembra de arroz, lo que benefició a 4 318 agricultores y 10 251 Has, quedando pendiente de aprobación de nuevos créditos en la provincia de Maynas.

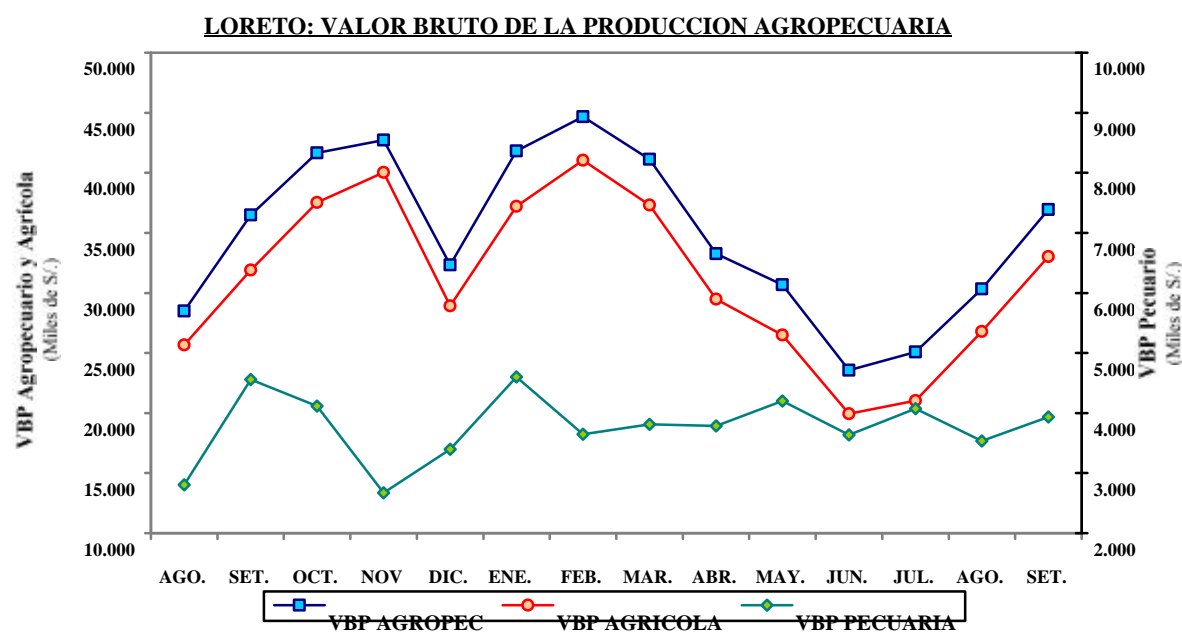

LORETO: PRODUCCIÓN Y SIEMBRAS PRINCIPALES CULTIVOS

| | PRODUCCIÓN (t.) | | | | SIEMBRAS (HAS) | | | |
|-------------------|-----------------|----------------|-------------------|-------------------|----------------|---------------|-------------------------|-------------------------|
| | Set. 2003 | Set. 2004 | Ene.-set. 2003 | Ene.-set. 2004 | Set. 2003 | Set. 2004 | Ago.- set. 2003-2004 | Ago.- set. 2004-2005 |
| TOTAL | 106 402 | 109 664 | 917 234 | 927 784 | 17 010 | 17 625 | 37 949 | 38 482 |
| Arroz | 11 707 | 13 082 | 62 492 | 66 448 | 4 166 | 4 736 | 9 618 | 10 163 |
| Frijol grano seco | 1 360 | 1 557 | 2 331 | 2 359 | 96 | 110 | 658 | 411 |
| Frijol caupi | 750 | 827 | 3 257 | 2 843 | 542 | 561 | 1 638 | 1 460 |
| Plátano | 27 460 | 28 846 | 251 859 | 254 934 | 780 | 554 | 1 953 | 1 487 |
| Yuca | 30 646 | 31 149 | 268 988 | 268 137 | 4 220 | 4 419 | 8 049 | 8 581 |
| Maíz choclo | 1 496 | 1 377 | 30 983 | 28 039 | 1 100 | 1 116 | 2 782 | 2 818 |
| Limón | 495 | 501 | 5 103 | 6 383 | 16 | 8 | 63 | 40 |
| Naranja | 110 | 112 | 1 079 | 1 128 | 0 | 0 | 0 | 0 |
| Papaya | 442 | 462 | 4 440 | 4 528 | 16 | 20 | 61 | 33 |
| Mandarina | 206 | 205 | 1 413 | 1 508 | 0 | 0 | 0 | 0 |
| Piña | 2 315 | 2 347 | 6 750 | 6 875 | 22 | 22 | 22 | 22 |
| Cocotero | 430 | 440 | 3 475 | 3 574 | 0 | 0 | 6 | 3 |
| Maní | 46 | 59 | 338 | 393 | 68 | 73 | 192 | 225 |
| Caña de azúcar | 11 425 | 11 537 | 120 303 | 122 307 | 90 | 83 | 382 | 347 |
| Maíz amarillo | 5 221 | 4 586 | 41 501 | 41 413 | 5 222 | 5 275 | 11 049 | 11 574 |
| Palma aceitera | 18 | 20 | 126 | 140 | 0 | 0 | 0 | 0 |
| Aguaje | 704 | 733 | 9 128 | 10 466 | 0 | 0 | 0 | 0 |
| Camu camu | 0 | 15 | 4 325 | 4 782 | 0 | 0 | 0 | 0 |
| Humarí | 0 | 0 | 3 884 | 4 055 | 0 | 0 | 4 | 0 |
| Pijuayo fruto | 0 | 0 | 16 633 | 16 756 | 0 | 0 | 41 | 0 |
| Pijuayo palmito | 38 | 47 | 484 | 514 | 0 | 0 | 0 | 0 |
| Sandía | 2 331 | 2 378 | 9 013 | 8 656 | 53 | 55 | 336 | 350 |
| OTROS | 9 202 | 9 384 | 69 329 | 71 546 | 619 | 593 | 1 095 | 968 |

**LORETO: PRODUCCIÓN PECUARIA
(Toneladas)**

| Rubros | Set. 2003 | Set. 2004 | Ene.-set. 2003 | Ene.-set. 2004 |
|--------------|--------------|--------------|-------------------|-------------------|
| Total | 1 576 | 1 381 | 11 391 | 12 295 |
| Carne | 1 334 | 1 117 | 9 211 | 10 087 |
| Leche | 67 | 64 | 430 | 542 |
| Huevos | 123 | 139 | 1 272 | 1 153 |
| Otros | 52 | 61 | 477 | 513 |

Fuente: Oficina de Información Agraria.

3. Pesca

En setiembre, el desembarque de recursos hidrobiológicos alcanzó un volumen de 1 206 t., lo que significó un incremento de 3,6 por ciento respecto a similar mes del 2003, originado por el mayor ingreso de pescado en estado fresco (13,2 por ciento) y salpreso (34,7 por ciento). El desembarque de pescado acumulado a setiembre totalizó 8 090 t., mayor en 18,6 por ciento respecto a similar periodo del 2003. Similar comportamiento se dio en los 3 estados de conservación; así, pescado salpreso creció 33,8 por ciento, seguido de seco-salado 19,6 por ciento y fresco 16,2 por ciento.

En la pesca con fines de exportación, se reportó el ingreso de 557 mil unidades de peces ornamentales, menor en 37 por ciento a las unidades registradas en setiembre 2003. Al mercado externo se vendió 437 mil unidades, 35,3 por ciento menos que setiembre 2003. De la misma manera, otras 113 mil unidades se vendieron a empresas de Lima, cantidad menor en 40 por ciento respecto a las comercializadas en el mes comparativo. En lo que va del año, se registró el ingreso de 5,8 millones de unidades de peces, con una disminución de 24,5 por ciento respecto a similar periodo del año anterior.

LORETO: PRODUCCIÓN PESQUERA
(Toneladas)

| Rubros | Set. 2003 | Set. 2004 | Ene.-set. 2003 | Ene.-set. 2004 |
|---|--------------|--------------|----------------|----------------|
| Consumo humano (T) | 1 164 | 1 206 | 6 824 | 8 090 |
| Fresco | 734 | 831 | 4 545 | 5 281 |
| Salpreso | 75 | 101 | 588 | 787 |
| Seco Salado | 355 | 274 | 1 690 | 2 022 |
| Ornamentales (miles de unidades) | 880 | 557 | 7 632 | 5 761 |
| Mercado interno | 190 | 113 | 1 354 | 1 019 |
| Mercado externo | 675 | 437 | 6 139 | 4 653 |
| Stock Reman. y/o Mort. | 15 | 7 | 139 | 89 |

Fuente: Dirección Regional Sectorial de la Producción – Loreto.

4. Hidrocarburos

La producción mensual de petróleo crudo continuó en declive. Este mes se extrajo 1,5 millones de barriles, volumen inferior en 11,0 por ciento al registrado en setiembre 2003, debido al agotamiento natural de pozos. El volumen de producción del *lote 1-AB* disminuyó 14 por ciento, lo mismo el del *lote 8* (-6 por ciento). Es previsible que este comportamiento sea reiterativo mientras no entren en producción nuevos pozos, lo cual es motivo de preocupación tratándose de poco más del 58 por ciento de la producción nacional.

De enero a setiembre, se logró extraer 14,2 millones de barriles, lo que representa una disminución de 10,3 por ciento respecto a similar periodo del 2003, resultado de la menor productividad de los 2 lotes operativos: *lote 1-AB* (-11,6 por ciento) y *lote 8* (-8,1 por ciento).

La producción promedio mensual del 2004 se ubicó en 1,58 millones de barriles a setiembre. El año 2003 registró un promedio de 1,76 millones de barriles. En setiembre, el *lote 1-AB* aportó el 62 por ciento de la producción regional y el 29,5 por ciento del total nacional.

LORETO: PRODUCCIÓN DE PETRÓLEO
(Miles de barriles)

| | Set. 2003 | Set. 2004 | Ene.-set. 2003 | Ene.-set. 2004 |
|--------------|--------------|--------------|----------------|----------------|
| Total | 1 685 | 1 499 | 15 887 | 14 249 |
| Lote 1 – AB | 1 079 | 930 | 10 012 | 8 848 |
| Lote 8 | 606 | 570 | 5 875 | 5 401 |

Fuente: Perú Petro.

LORETO PRODUCCION DE PETROLEO CRUDO

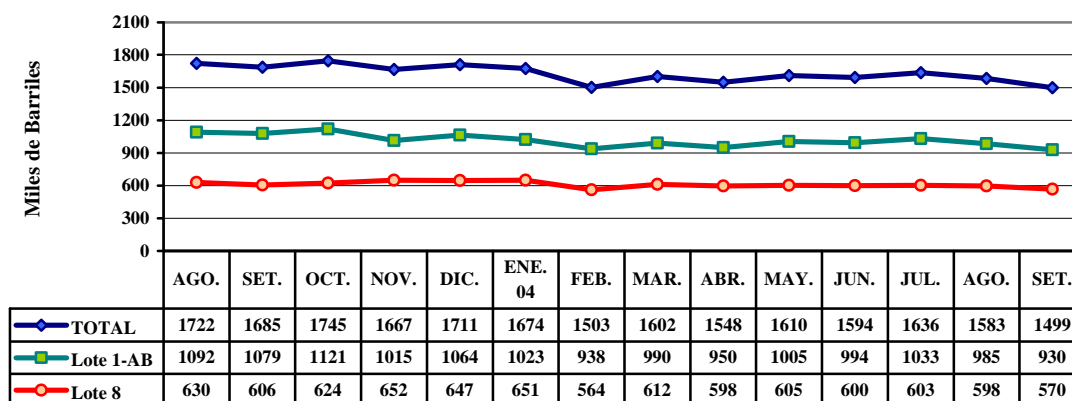

5. Manufactura

La producción industrial de Iquitos, medida a través del Índice de Volumen Físico (IVF) registró una caída de 9,8 por ciento respecto a setiembre 2003, donde las industrias lograron un alto desempeño, en particular las empresas de reparación de equipo petrolero. El deterioro se explicó por la menor actividad de las industrias de reparación de motores (-57 por ciento) y bombas para pozos (-31 por ciento), ambas vinculadas a la menor demanda por parte de su principal cliente; a lo cual se unió el impacto causado por la retracción de refinados de petróleo (-15 por ciento), asociada al bajo nivel de producción de crudo reducido, ya que los combustibles siguieron una senda expansiva, ante su mayor consumo en zona de selva y crecimiento de las exportaciones. En la misma línea incidieron la menor producción de láminas y triplay (-29 por ciento) y la elaboración de alimentos para animales (-5,1 por ciento). Por otro lado, registró buen desempeño el rubro aserrado de madera (22 por ciento), lo que se debió a la mayor demanda externa por parte de México; lo mismo bebidas gaseosas (21 por ciento), por mayor consumo vinculado a factores climáticos; asimismo productos de panificación (12 por ciento). También repuntó la actividad de impresión (152 por ciento), así como el pilado de arroz, este último por mayor disponibilidad de arroz en cáscara en los molinos.

La producción industrial acumulada en lo que va del año registró una caída de 8,6 por ciento frente a su similar del 2003. Ello se explicó por la baja actividad de las industrias de reparación de motores y bombas para pozos, alimentos para animales, triplay y láminas, y edición e impresión. Por el contrario, se recuperaron bebidas gaseosas, madera aserrada y refinados de petróleo, entre los rubros de mayor importancia.

IQUITOS: ÍNDICE DE VOLUMEN FÍSICO MANUFACTURERO

| CIU | Rubro industrial | Set. 2 003 | Set. 2 004 | Ene.-set. 2003 | Ene.-set. 2004 |
|------|------------------------|---------------|---------------|-------------------|-------------------|
| | Índice General | 186,3 | 168,0 | 164,4 | 150,2 |
| 1511 | Embutidos de chanco | 31,4 | 30,6 | 43,3 | 24,9 |
| 1513 | Conservas de palmito | 19,7 | 18,3 | 14,8 | 38,5 |
| 1520 | Productos lácteos | 145,6 | 156,0 | 131,2 | 142,5 |
| 1531 | Pilado de arroz | 0,0 | 210,3 | 91,1 | 128,0 |
| 1533 | Alimentos balanceados | 76,4 | 72,5 | 83,6 | 69,8 |
| 1541 | Productos de panadería | 68,1 | 76,4 | 70,7 | 71,9 |
| 1554 | Bebidas gaseosas | 87,6 | 106,2 | 81,0 | 95,0 |
| 2110 | Madera aserrada | 565,1 | 688,0 | 548,8 | 608,3 |
| 2021 | Triplay y láminas | 135,4 | 96,6 | 116,4 | 110,7 |
| 2212 | Periódicos | 374,1 | 364,7 | 367,8 | 365,1 |
| 2221 | Impresión | 24,5 | 61,7 | 42,7 | 38,9 |
| 2320 | Refinación de petróleo | 148,8 | 126,1 | 134,1 | 143,0 |
| 2411 | Oxígeno industrial | 91,7 | 82,8 | 105,5 | 78,7 |
| 2693 | Ladrillos | 56,8 | 59,8 | 57,6 | 44,9 |
| 2899 | Accesorios y mallas | 195,6 | 269,3 | 246,7 | 90,2 |
| 2911 | Motores para pozos | 466,9 | 200,1 | 293,9 | 126,3 |
| 2912 | Bombas para pozos | 168,8 | 116,4 | 138,4 | 71,6 |
| 3511 | Botes y reparación | 0,0 | 0,0 | 0,0 | 13,2 |

Fuente: Dirección Regional de la Producción de Loreto y Encuesta a empresas industriales.

ÍNDICE DE VOLUMEN FÍSICO MANUFACTURERO

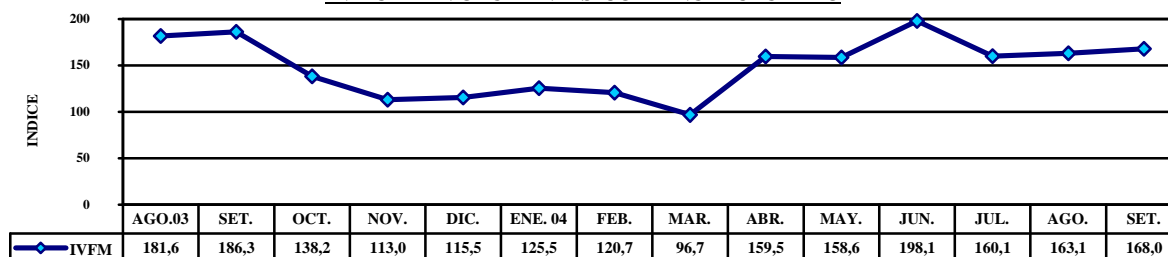

6. Actividad turística

La Dirección Regional de Comercio Exterior y Turismo de Loreto reportó el arribo de 9 490 visitantes a los establecimientos de hospedaje de Iquitos, lo que representó un crecimiento de 8,7 por ciento respecto a setiembre 2003. Se reportó mayor número de llegadas de nacionales (5 por ciento) y extranjeros (24 por ciento). Asimismo, las 15 911 pernoctaciones, representaron un incremento de 10,2 por ciento respecto al mes de comparación, al aumentar tanto la corriente turística interna como receptiva. Del total de pernoctaciones nacionales, 42,4 por ciento provino de la capital de la república, quienes permanecieron en Iquitos un promedio de 1,6 días, periodo similar al de setiembre 2003. En cuanto a las pernoctaciones de extranjeros aumentaron 31 por ciento, debido a que la permanencia promedio subió de 1,85 a 2,0 días. Un 45,3 por ciento de turistas provino de Estados Unidos.

De enero a setiembre, arribaron a Iquitos un total de 84 026 visitantes, 20 por ciento más que en similar período del 2003. Ello se registró tanto en el turismo interno como receptivo, sin embargo, sólo tuvo impacto en las pernoctaciones de nacionales (12,7 por ciento), pues las de extranjeros disminuyeron 2,0 por ciento, por menor permanencia (bajó de 2,0 a 1,89 días), en promedio.

LORETO: ARRIBOS Y PERNOCTACIONES

| | Set. 2003 | Set. 2004 | Ene.-set. 2003 | Ene.-set. 2004 |
|-----------------------|---------------|---------------|-------------------|-------------------|
| Arribos | 8 732 | 9 490 | 69 961 | 84 026 |
| Nacionales | 6 918 | 7 248 | 48 442 | 61 767 |
| Extranjeros | 1 814 | 2 242 | 21 519 | 22 259 |
| Pernoctaciones | 14 439 | 15 911 | 129 747 | 139 885 |
| Nacionales | 11 084 | 11 502 | 86 813 | 97 816 |
| Extranjeros | 3 355 | 4 409 | 42 934 | 42 069 |

Fuente: DRITINCI Loreto

IQUITOS: ARRIBOS A ESTABLECIMIENTOS DE HOSPEDAJE

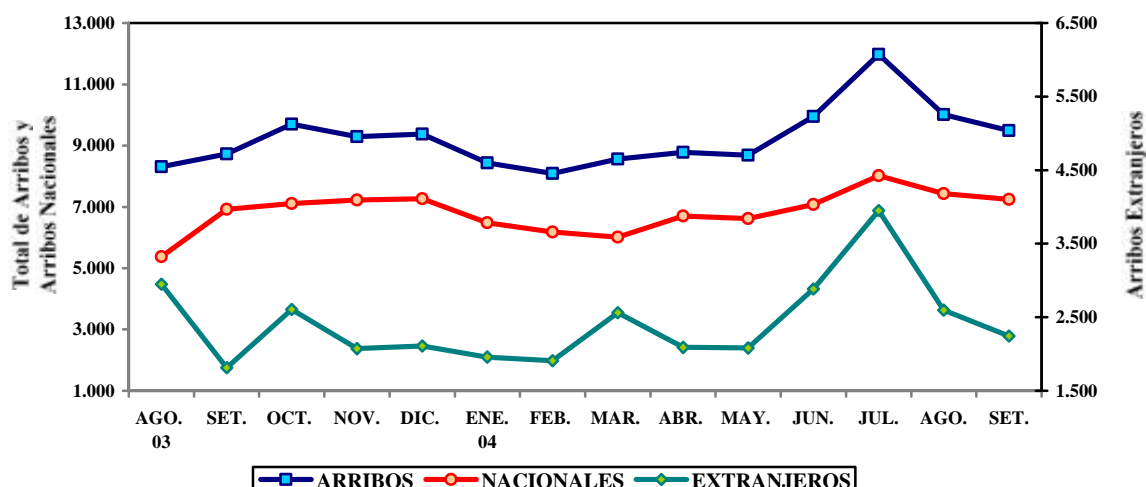

7. Encuesta de ventas a empresas de Iquitos

De la encuesta aplicada a 67 empresas de los sectores industria, comercio y servicios, se concluye que 57 por ciento de la muestra incrementó sus ventas respecto a setiembre 2003; 39 por ciento vendió menos y el restante 4 por ciento registró niveles estacionarios.

Tuvieron buen desempeño las industrias de refinación de petróleo, reparación de equipo petrolero y las productoras de mallas metálicas. En cuanto al sector comercio, las librerías, servientros, farmacias y algunos bazares; mientras en servicios lo hicieron los restaurantes y otras empresas ligadas al transporte de carga.

Las expectativas de ventas para octubre revelan cautela en 45 por ciento de empresarios; optimismo en 43 por ciento y pesimismo en el restante 12 por ciento. Para noviembre, se mantiene expectativas similares: estacionalidad (48 por ciento), aumento (31 por ciento) y disminución (21 por ciento). El crecimiento previsto para las ventas de noviembre se atribuye a la probable reactivación del consumo interno y por aproximación de la celebración de fiestas de fin de año.

**ENCUESTA DE VENTAS DE SETIEMBRE.
(Porcentaje de empresas)**

| SECTORES | VENTAS | | | EXPECTATIVAS | | | | | | N° DE EMPRESAS |
|------------------|----------------|----------|-----------|----------------|-----------|-----------|---------------|-----------|-----------|----------------|
| | Set.04/ Set.03 | | | Oct.04/ Oct.03 | | | Nov.04/Nov.03 | | | |
| | + | = | - | + | = | - | + | = | - | |
| Sector Industria | 58 | 0 | 42 | 58 | 33 | 9 | 33 | 39 | 27 | 33 |
| Sector Comercio | 58 | 0 | 42 | 37 | 53 | 11 | 37 | 53 | 11 | 19 |
| Sector Servicios | 53 | 20 | 27 | 20 | 60 | 20 | 20 | 60 | 20 | 15 |
| TOTAL | 57 | 4 | 39 | 43 | 45 | 12 | 31 | 48 | 21 | 67 |

Encuesta de Ventas a empresas de Iquitos.

8. Documentos protestados – Cámara de Comercio de Iquitos

La Cámara de Comercio e Industria de Iquitos informó que en setiembre se protestaron 59 letras, por un importe de S/. 128,6 mil, con incremento tanto en número (9,3 por ciento) como en monto (21,2 por ciento) respecto a similar mes del 2003. También 92 letras por un monto de US\$ 220,5 mil, lo que representó un crecimiento de 66 por ciento en monto y 156 por ciento en número.

En cuanto a pagarés, se protestaron 2 documentos por la suma de S/. 53,7 mil. En setiembre 2003 no hubo documentos protestados. Contrariamente, no se registraron protestos en moneda extranjera, lo que contrastó con los 2 documentos (US\$ 110) registrados en el mismo mes del año anterior.

Al noveno mes se habían protestado 1 873 documentos, entre letras y pagarés (soles y dólares), que en número resultaron mayores en 19 por ciento respecto a similar período del año anterior, debido a que las 1 672 letras protestadas representaron una subida de 51 por ciento; a diferencia de los 201 pagarés que mostraron una caída de 57 por ciento. La mayor parte de aceptantes de letras fueron personas jurídicas y de los pagarés personas naturales.

DOCUMENTOS PROTESTADOS EN IQUITOS

| | Set. 2003 | Set. 2004 | Ene.-set. 2003 | Ene.-set. 2004 |
|-------------------|--------------|--------------|-------------------|-------------------|
| LETRAS | | | | |
| Monto en S/. | 106 128 | 128 643 | 1 786 697 | 2 050 736 |
| N° de documentos. | 54 | 59 | 555 | 659 |
| Monto en US\$ | 133 048 | 220 533 | 849 778 | 1 212 350 |
| N° de documentos. | 36 | 92 | 549 | 1 013 |
| PAGARÉS | | | | |
| Monto en S/. | 0 | 53 761 | 889 247 | 924 690 |
| N° de documentos. | 0 | 2 | 359 | 101 |
| Monto en US\$ | 110 | 0 | 233 785 | 544 967 |
| N° de documentos. | 2 | 0 | 108 | 100 |

Fuente: Cámara de Comercio.

III. SECTOR EXTERNO

1. Balanza comercial

La balanza comercial de la aduana local registró déficit de US\$ 1,6 millones, mayor en 44 por ciento respecto a setiembre 2003. Con ello, el déficit acumulado en lo que va del año ascendió a US\$ 16,9 millones, sin embargo menor en 66 por ciento respecto al periodo comparable del año anterior, debido al incremento de las exportaciones y reducción de las importaciones.

ADUANA DE IQUITOS: BALANZA COMERCIAL
(FOB en miles de US\$. dólares).

| | Set. 2003 | Set. 2004 | Ene.-set. 2003 | Ene.-set. 2004 |
|-----------------------------------|--------------|--------------|-------------------|-------------------|
| I. Balanza comercial (X-M) | (1 137) | (1 639) | (49 539) | (16 884) |
| II. Exportaciones (X) | <u>279</u> | <u>1 181</u> | <u>14 150</u> | <u>23 062</u> |
| 1. Productos tradicionales | 0 | 247 | 26 | 2 522 |
| Combustibles | 0 | 247 | 26 | 2 522 |
| 2. Productos no tradicionales | 279 | 934 | 14 124 | 20 540 |
| Forestales | 0 | 767 | 10 602 | 16 029 |
| Pesqueros ornamentales | 134 | 128 | 1 525 | 1 447 |
| Otros | 11 | 3 | 174 | 29 |
| Resto | 134 | 36 | 1 823 | 3 035 |
| III. Importaciones (M) | <u>1 416</u> | <u>2 820</u> | <u>63 689</u> | <u>39 946</u> |
| Bienes de consumo | 56 | 397 | 2 547 | 3 384 |
| Insumos | 454 | 1 337 | 9 041 | 9 915 |
| Bienes de capital | 906 | 1 086 | 52 101 | 26 647 |

Fuente: BCRP. Oficina Principal – Lima.

ADUANA DE IQUITOS: BALANZA COMERCIAL

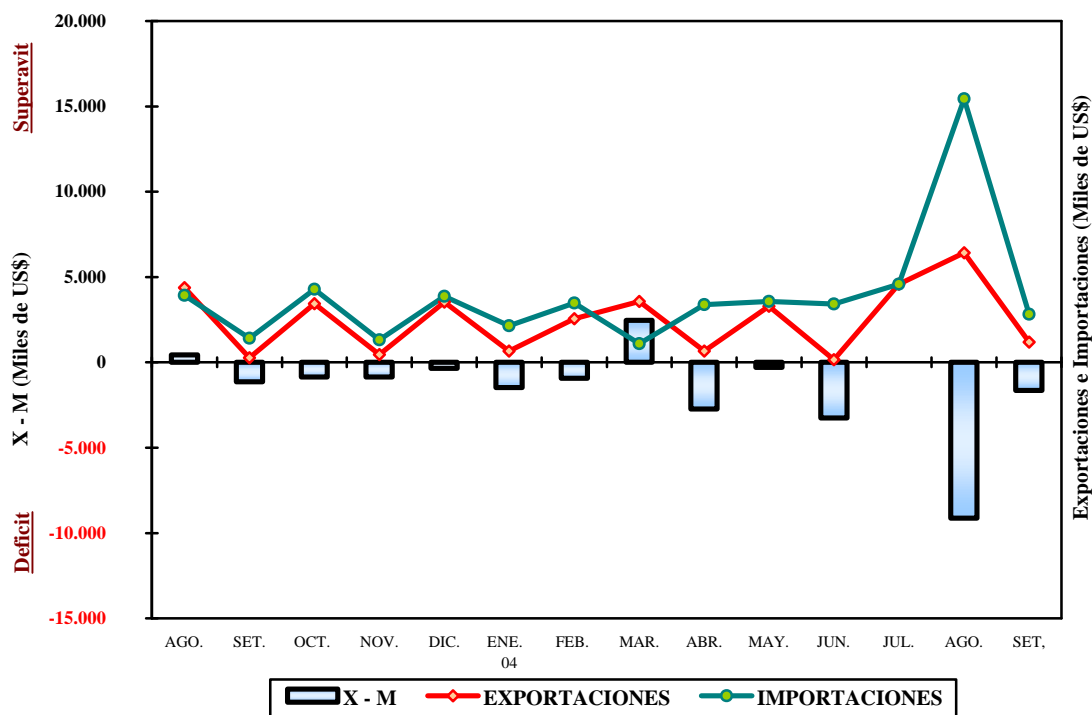

2. Exportaciones

Las exportaciones del mes ascendieron a US\$ 1,2 millones, nivel que superó en 323 por ciento al registrado en setiembre 2003, mes en el cual no se registraron exportaciones de productos forestales y combustibles. El considerable incremento se explicó por los mayores volúmenes exportados.

Las exportaciones tradicionales totalizaron US\$ 247 mil, monto proveniente de la venta de combustibles a Leticia (Colombia). Por su parte, las exportaciones no tradicionales lograron un importe de US\$ 934 mil, superior en 234,8 por ciento al registrado en setiembre 2003, por efecto de las ventas de productos forestales. Este comportamiento fue atenuado por las menores ventas de peces ornamentales vivos (-4,5 por ciento), así como del “resto de productos” (-73 por ciento) y “otros productos” (-73 por ciento).

En cuanto a las exportaciones forestales registraron un valor de US\$ 767 mil, derivado de la venta de madera aserrada de la especie cumala (US\$ 564 mil) y marupa (US\$ 85 mil) y “otros acabados” (US\$ 118 mil) que sólo comprende molduras de madera de cumala y marupa. Respecto a la exportación de peces ornamentales vivos (US\$ 128 mil) mostró desempeño negativo, al contraerse el número de unidades exportadas (-31,3 por ciento), puesto que su precio promedio creció 33 por ciento. Las exportaciones del rubro Otros productos (US\$ 3 mil) se logró por la venta de lejía a Leticia (Colombia).

En cuanto a los volúmenes y mercados de destino, se registró el envío de 2 239 m³ de productos forestales (unos 950 mil p²), entre madera aserrada (92 por ciento) y Otros acabados (8 por ciento). La madera aserrada se embarcó con destino a México (98,4 por ciento) y Estados Unidos (1,6 por ciento); lo mismo las molduras se exportaron al último nombrado. En tanto que los 7 084 barriles de combustibles se exportaron a Leticia (Colombia). El destino de los peces ornamentales fue bastante diversificado, se vendió 426 788 unidades, en particular a Estados Unidos (55 por ciento), Japón (16 por ciento), Alemania (11 por ciento), China- Taiwan (3,8 por ciento), Singapur (3,4 por ciento) y Hong Kong (3,1 por ciento).

Las exportaciones acumuladas a setiembre 2004 (US\$ 23,1 millones) registraron una subida de US\$ 8,9 millones (63,0 por ciento) respecto a análogo periodo del 2003. Igualmente, superaron en US\$ 1,5 millones (6,9 por ciento) a las registradas el año anterior. El desempeño positivo lo mostraron tanto las exportaciones tradicionales (9 600 por ciento) como las no tradicionales (45 por ciento). Las primeras por efecto de las ventas de combustibles y las últimas por el auge de las exportaciones de productos forestales (51 por ciento).

3. Importaciones

El valor mensual de las compras al exterior ascendió a US\$ 2,8 millones, mayor en US\$ 1,4 millones (99 por ciento) al registrado en setiembre 2003, lo que en parte se debió a la ligera reactivación de la actividad de explotación y exploración petrolera en la selva norte. En cuanto a la exploración del Lote 64, los trabajos de perforación del primer pozo se iniciaron en agosto y, paralelamente, la empresa operadora ingresó en la zona los materiales de construcción (tubos de perforación de hierro). Se registró crecimiento en todas las categorías de consumo; así, las adquisiciones de bienes de consumo crecieron 609 por ciento respecto a setiembre 2003, seguido de insumos (194 por ciento) y bienes de capital (20 por ciento).

La expansión de los bienes de consumo se explicó por las mayores compras de alimentos, entre ellos 1 223 t. de azúcar de Brasil (55 por ciento) y Estados Unidos (45 por ciento), así como 35 t. de aceite comestible de soya brasileño. Por su parte, la subida de los insumos se debió a las mayores compras para la industria (198 por ciento), específicamente para la industria petrolera (preparaciones aglutinantes). El incremento de las importaciones de bienes de capital se asoció a las compras de materiales de construcción (850 por ciento), en particular 63 t. de tubos de perforación y perfiles de hierro; así como a las mayores compras de equipo de transporte (112 por ciento).

Las importaciones acumuladas a setiembre 2004 (US\$ 40 millones) declinaron en US\$ 23,7 millones (-37 por ciento) respecto a similar periodo del 2003, efecto estadístico derivado del alto valor de las compras de enero y febrero de ese año, lo cual afectó negativamente la categoría bienes de capital (-49 por ciento). Por el contrario, las compras de bienes de consumo subieron 33 por ciento, lo mismo las importaciones de insumos (10 por ciento). El caso de los bienes de consumo se debió a mayores compras de productos alimenticios como azúcar y aceite comestible.

IV. SECTOR FISCAL

1. Recaudación tributaria del Gobierno Central

La recaudación de tributos para el Gobierno Central, excluyendo contribuciones sociales totalizó S/. 9,2 millones, importe mayor en S/. 2,5 millones (38 por ciento) al registrado en setiembre 2003. Los ingresos tributarios subieron 39 por ciento; mientras los no tributarios cayeron 26 por ciento. Se observó incremento tanto en la recaudación de tributos internos (29 por ciento) como externos (92 por ciento).

El análisis por tributo mostró que la recaudación del IR (S/. 4,6 millones) creció en S/. 1,2 millones (37 por ciento) frente a setiembre 2003, debido a mayores pagos a cuenta en rentas de tercera categoría. De la misma manera, el IGV total (S/. 2,2 millones) aumentó 32 por ciento, atribuible al rendimiento tanto de IGV interno como externo. Igualmente, la recaudación del ISC registró un incremento de 8,7 por ciento, efecto del tributo aplicado a las bebidas gaseosas. También subió la captación de Otros ingresos tributarios (39 por ciento), por mayores ingresos provenientes de la reactivación a través del sinceramiento tributario, tragamonedas y costas, así como por el efecto neto de la recaudación del ITF, cuyo importe ascendió a S/. 42 mil, producto de las operaciones efectuadas en la segunda quincena de agosto y primera quincena de setiembre, sujetas a una tasa de 0,10 por ciento y a la exoneración de las transacciones entre cuentas del mismo titular, vigente a partir del 27 de marzo 2004. En cuanto a la recaudación de los impuestos a la importación crecieron 122 por ciento, en particular los derechos ad valorem, lo que se asoció a la mayor base gravable (el valor CIF de las importaciones fue de US\$ 3,2 millones frente a US\$ 1,5 millones de setiembre 2003).

La recaudación acumulada al noveno mes (S/. 81,3 millones) registró una disminución de S/. 18,2 millones (-18,3 por ciento) frente al periodo comparable del 2003, lo que se atribuyó a la baja captación tanto del IGV externo (-75 por ciento) como del IPM (-76 por ciento), ambos vinculados a su menor base gravable. Estos resultados negativos fueron atenuados, en parte, por el mayor rendimiento del IR (19,5 por ciento), Otros ingresos tributarios (12,3 por ciento), ISC (7,9 por ciento), IGV interno (1,9 por ciento) e impuestos a la importación (1,2 por ciento).

LORETO: RECAUDACIÓN TRIBUTARIA DEL GOBIERNO CENTRAL (Miles de S/.)

| | Set. 2003 | Set. 2004 | Ene.-set. 2003 | Ene.-set. 2004 |
|--|--------------|--------------|-------------------|-------------------|
| Total (I+II) | 6 655 | 9 192 | 99 570 | 81 368 |
| I. Ingresos tributarios | 6 530 | 9 100 | 98 312 | 80 283 |
| 1. Impuestos a la renta | 3 369 | 4 604 | 35 235 | 42 116 |
| 2. Impuestos a las importaciones | 363 | 806 | 9 475 | 9 593 |
| 3. Impuesto general a las ventas (IGV) | 1 654 | 2 190 | 44 017 | 17 920 |
| - Interno | 1 076 | 1 170 | 9 012 | 9 186 |
| - Importaciones | 514 | 906 | 30 899 | 7 759 |
| - Promoción municipal | 64 | 114 | 4 106 | 975 |
| 4. Impuesto selectivo al consumo (ISC) | 300 | 326 | 2 475 | 2 670 |
| 5. Otros ingresos tributarios | 844 | 1 174 | 7 110 | 7 984 |
| II. Ingresos no tributarios | 125 | 92 | 1 258 | 1 085 |

Fuente: SUNAT.

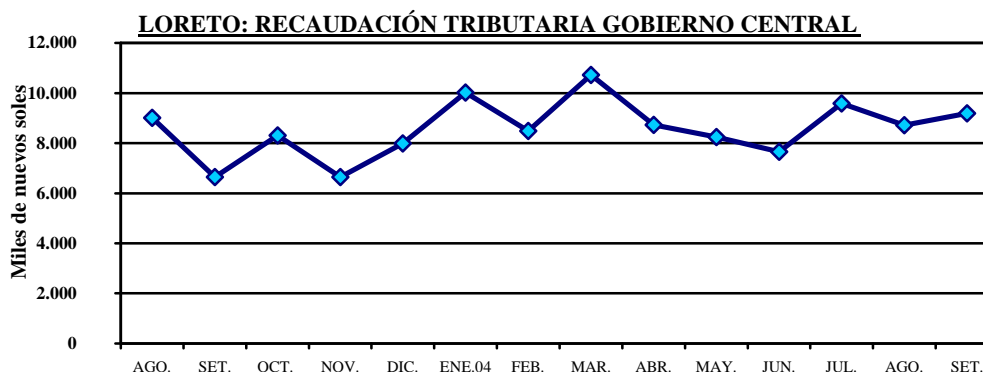

V. CRÉDITO Y LIQUIDEZ

En el sistema financiero de Loreto tanto las colocaciones cuanto la liquidez crecieron respecto a agosto, así, los créditos aumentaron 3,1 por ciento, ante mayores saldos tanto en dólares (5,3 por ciento) cuanto en soles (1,5 por ciento). De igual forma, los depósitos crecieron 1,9 por ciento, al expandirse la liquidez en moneda nacional (3,1 por ciento) y moneda extranjera en dólares (0,6 por ciento). Este mes hubo movilización de depósitos del Estado en las entidades financieras.

DEPOSITOS Y COLOCACIONES DEL SISTEMA FINANCIERO DE LORETO

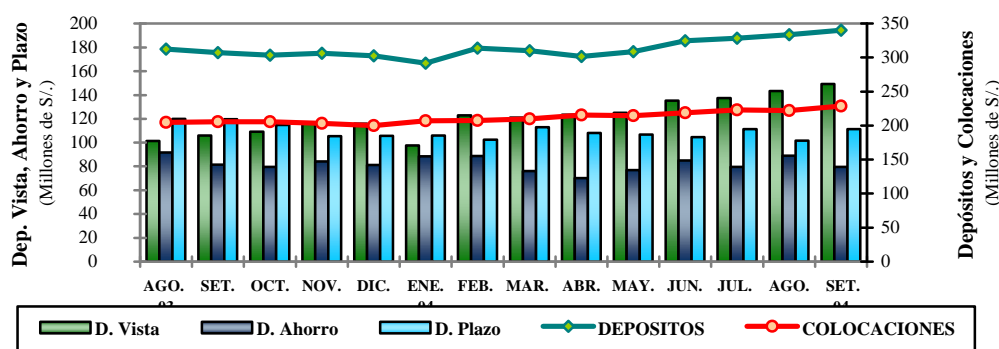

1. Colocaciones

Al 30 de setiembre, el saldo de colocaciones ascendió a S/. 228,8 millones, mayor en 11,2 por ciento respecto a similar mes del 2003, lo que significó un crecimiento real de 6,9 por ciento, generado por las mayores colocaciones del sistema bancario de Iquitos (8,8 por ciento), ya que se contrajo el de las oficinas bancarias de Yurimaguas (-7,6 por ciento). El crédito en moneda nacional registró un crecimiento real de 18,1 por ciento, lo que permitió compensar la disminución registrada en los créditos otorgados en moneda extranjera (-5,2 por ciento).

LORETO: COLOCACIONES DEL SISTEMA FINANCIERO (SalDOS en miles de S./.)

| | Set. 2003 | Ago. 2004 | Set. 2004 | Var. real anual % |
|-------------------------------|----------------|----------------|----------------|-------------------|
| Total | 205 854 | 222 007 | 228 825 | 6,9 |
| Moneda nacional | 106 838 | 129 318 | 131 195 | 18,1 |
| Moneda extranjera | 99 016 | 92 689 | 97 631 | -5,2 |
| A. Sistema bancario | 161 669 | 175 939 | 181 584 | 8,0 |
| Iquitos | 153 331 | 168 095 | 173 572 | 8,8 |
| - Banco Continental | 59 925 | 65 138 | 67 505 | 8,3 |
| - Banco de Crédito | 27 921 | 31 815 | 33 942 | 16,9 |
| - Banco Interbank | 27 525 | 28 704 | 28 750 | 0,4 |
| - Banco Wiese Sudameris | 14 638 | 18 172 | 18 956 | 24,5 |
| - Banco del Trabajo | 21 981 | 23 042 | 23 377 | 2,2 |
| - Banco de la Nación | 1 342 | 1 223 | 1 041 | -25,4 |
| Yurimaguas | 8 338 | 7 844 | 8 012 | -7,6 |
| - Banco Continental | 6 527 | 6 573 | 6 418 | -5,5 |
| - Banco de Crédito | 1 811 | 1 592 | 1 594 | -15,4 |
| B. Sistema no bancario | 44 185 | 46 068 | 47 241 | 2,8 |
| Iquitos | 35 447 | 28 256 | 28 714 | -22,1 |
| - CMAC Maynas | 27 417 | 28 256 | 28 714 | 0,7 |
| - Financiera Solución | 8 030 | - | - | -100,0 |
| Yurimaguas | 8 737 | 17 812 | 18 527 | 103,8 |
| - CMAC Maynas | 111 | 2 100 | 2 221 | 1823,3 |
| - CMAC Payta | 2 262 | 6 638 | 7 081 | 200,9 |
| - CRAC San Martín | 6 364 | 9 074 | 9 225 | 39,3 |

Fuente: Entidades financieras.

El mayor crecimiento relativo de las colocaciones respecto a setiembre 2003 se observó en los bancos de Crédito y Wiese Sudameris, entre las empresas bancarias; y en el sistema no bancario en las oficinas de Yurimaguas de CMAC Maynas y CMAC Paita.

La cartera pesada del sistema financiero de Loreto totalizó S/. 7,7 millones (3,4 por ciento del importe bruto de colocaciones). De dicho saldo, S/. 2,7 millones constituían créditos vencidos y S/. 5,0 millones créditos en cobranza judicial. La morosidad promedio en moneda nacional fue 2,4 por ciento y en moneda extranjera 4,7 por ciento, menor respecto a lo registrado el año anterior (3,5 y 7,3 por ciento, respectivamente). En el último año, el porcentaje de dolarización de las colocaciones disminuyó de 48,1 a 42,7 por ciento.

2. Depósitos y obligaciones

El saldo de depósitos totalizó S/. 339,9 millones, mayor en 10,7 por ciento respecto al de setiembre 2003, equivalente a un crecimiento real de 6,4 por ciento, explicado por el aumento de depósitos a la vista en nuevos soles (35,2 por ciento) y en dólares (35,1 por ciento); así como por los depósitos de ahorro y plazo en moneda nacional (6,1 y 2,2 por ciento, respectivamente). De acuerdo a las cifras reportadas por las empresas financieras, el mayor crecimiento relativo anual se dio en los bancos Interbank y Wiese Sudameris, además de las oficinas de Yurimaguas de CMAC Maynas y CMAC Paita.

La liquidez en nuevos soles registró una expansión real de 18,1 por ciento respecto a setiembre 2003 y paralelamente su participación relativa aumentó de 47,5 a 52,7 por ciento en la liquidez total, lo que reflejó la racionalidad de los agentes económicos, ante el comportamiento del tipo de cambio. En el último año, se observó mayores flujos de depósitos a la vista provenientes del sector público, ello permitió compensar la disminución del ahorro interno de familias y empresas, reflejado en menores depósitos de ahorro y a plazo en moneda extranjera (-16,9 y -18,7 por ciento, respectivamente).

LORETO: DEPÓSITOS Y OBLIGACIONES TOTALES DEL SISTEMA FINANCIERO (Saldos en miles de S/.)

| ¡Error! Marcador no definido. | Set. 2003 | Ago. 2004 | Set. 2004 | Var. real anual % |
|-------------------------------|----------------|----------------|----------------|-------------------|
| Total | 307 113 | 333 720 | 339 960 | 6,4 |
| Moneda nacional | 145 773 | 173 704 | 179 054 | 18,1 |
| Moneda extranjera | 161 340 | 160 016 | 160 906 | -4,1 |
| Depósitos a la vista | 106 109 | 143 457 | 149 228 | 35,2 |
| Depósitos de ahorro | 81 320 | 88 841 | 79 440 | -6,1 |
| Depósitos a plazo | 119 685 | 101 421 | 111 292 | -10,6 |
| A. Sistema bancario | 259 362 | 284 851 | 288 941 | 7,1 |
| Iquitos | 245 868 | 271 874 | 274 986 | 7,5 |
| - Banco Continental | 75 313 | 67 043 | 68 655 | -12,4 |
| - Banco de Crédito * | 58 742 | 76 540 | 55 294 | -9,5 |
| - Banco Interbank | 72 022 | 93 735 | 95 466 | 27,4 |
| - Banco Wiese Sudameris | 37 621 | 32 933 | 53 394 | 36,4 |
| - Banco del Trabajo | 1 962 | 1 397 | 2 176 | 6,6 |
| - Banco de La Nación | 208 | 227 | - | -100,0 |
| Yurimaguas | 13 494 | 12 977 | 13 955 | -0,6 |
| - Banco Continental | 9 038 | 9 216 | 9 410 | 0,1 |
| - Banco de Crédito | 4 456 | 3 761 | 4 546 | -1,9 |
| B. Sistema no bancario | 47 751 | 48 869 | 51 018 | 2,7 |
| Iquitos | 43 206 | 42 418 | 44 576 | -0,8 |
| - CMAC Maynas | 43 201 | 42 418 | 44 576 | -0,8 |
| - Financiera Solución | 5 | - | - | -100,0 |
| Yurimaguas | 4 545 | 6 450 | 6 442 | 36,3 |
| - CMAC Payta | 212 | 1 075 | 1 130 | 411,7 |
| - CMAC Maynas | 413 | 1 029 | 991 | 130,6 |
| - CRAC San Martín | 3 919 | 4 346 | 4 321 | 6,0 |

Fuente: Entidades financieras.

(*) Preliminar.

3. Tasas de interés

La tasa de interés preferencial corporativa en moneda nacional bajó a 3,5 por ciento en setiembre, en tanto en moneda extranjera permaneció en 2,2 por ciento. La tasa promedio de sobregiros en soles volvió a subir a 47,3 por ciento; de igual forma, en dólares subió a 22,9 por ciento. La tasa activa en moneda nacional (TAMN) permaneció en 25,1 por ciento, mientras subió a 9,1 por ciento la de moneda extranjera (TAMEX). Las tasas pasivas permanecieron estables, la TIPMN en 2,4 por ciento y la TIPMEX en 1,1 por ciento.

TASAS DE INTERÉS ACTIVAS Y PASIVAS PROMEDIO (Efectivas anuales %)

| Año | MONEDA NACIONAL | | | | | MONEDA EXTRANJERA | | | | |
|-------------|-----------------|-------------|--------------------|-------------|------------|-------------------|-------------|--------------------|-------------|------------|
| | Sobregiro | Dcto. 1/ | Preferencial 2/ | TAMN | TIPMN | Sobregiro | Dcto. 3/ | Preferencial 4/ | TAMEX | TIPMEX |
| 2001 | 82,5 | 20,4 | 11,2 | 25,0 | 7,5 | 21,9 | 11,4 | 5,2 | 12,1 | 3,5 |
| 2002 | 72,3 | 14,7 | 4,8 | 20,8 | 3,5 | 21,5 | 8,3 | 2,7 | 10,0 | 1,6 |
| 2003 | 62,7 | 14,2 | 4,1 | 21,0 | 3,1 | 22,1 | 7,9 | 2,0 | 9,7 | 1,1 |
| Set. | 66,8 | 14,3 | 3,5 | 22,0 | 2,9 | 23,5 | 6,9 | 1,7 | 8,9 | 1,0 |
| Oct. | 66,1 | 13,9 | 3,5 | 21,9 | 2,8 | 23,4 | 7,0 | 1,7 | 9,0 | 1,0 |
| Nov. | 66,3 | 14,0 | 3,4 | 22,3 | 2,7 | 23,6 | 7,0 | 1,7 | 9,0 | 1,0 |
| Dic. | 66,9 | 14,0 | 3,3 | 22,3 | 2,5 | 23,7 | 7,2 | 1,7 | 9,3 | 1,0 |
| 2004 | | | | | | | | | | |
| Ene. | 70,5 | 14,5 | 3,3 | 23,7 | 2,5 | 26,8 | 7,3 | 1,7 | 9,4 | 1,0 |
| Feb. | 70,5 | 14,9 | 3,3 | 24,1 | 2,4 | 26,7 | 7,1 | 1,8 | 9,2 | 1,0 |
| Mar. | 61,3 | 14,8 | 3,3 | 24,5 | 2,4 | 21,5 | 7,3 | 1,8 | 9,3 | 1,0 |
| Abr. | 48,1 | 14,2 | 3,3 | 24,2 | 2,3 | 20,9 | 7,1 | 1,8 | 9,1 | 1,0 |
| May. | 47,2 | 14,5 | 3,5 | 24,4 | 2,4 | 19,1 | 6,9 | 1,9 | 8,9 | 1,0 |
| Jun. | 45,2 | 14,7 | 3,5 | 25,1 | 2,4 | 20,1 | 6,7 | 2,0 | 8,6 | 1,0 |
| Jul. | 35,3 | 14,5 | 3,6 | 25,0 | 2,3 | 20,8 | 6,7 | 2,1 | 8,6 | 1,0 |
| Ago. | 43,7 | 14,4 | 3,6 | 25,1 | 2,4 | 18,9 | 6,9 | 2,2 | 8,8 | 1,1 |
| Set. | 47,3 | 14,3 | 3,5 | 25,1 | 2,4 | 22,9 | 7,4 | 2,2 | 9,1 | 1,1 |

TIPMN: Tasa de Interés Pasiva en Moneda Nacional.

TIPMEX: Tasa de Interés Pasiva en Moneda Extranjera.

1/ y 3/: Préstamos y descuentos hasta 360 días.

VI. FINANZAS DEL GOBIERNO REGIONAL

1. Ejecución presupuestal

La ejecución presupuestaria del gobierno regional de Loreto registró ingresos y gastos por S/. 38,7 y S/. 39,1 millones, respectivamente. Los ingresos se expandieron 5,4 por ciento respecto a setiembre 2003, por mayores recursos asignados por el MEF (8,1 por ciento) y la fuente canon petrolero (11,6 por ciento). En cuanto a los gastos aumentaron 3,0 por ciento, ante el mayor gasto corriente (2,6 por ciento) y de capital (5,3 por ciento). Los ingresos acumulados en lo que va del año crecieron 6,4 por ciento y los gastos lo hicieron en mayor proporción (15 por ciento), debido al mayor gasto de capital (62 por ciento) y corriente (7,4 por ciento).

EJECUCIÓN DE INGRESOS Y GASTOS DEL GOBIERNO REGIONAL (Miles de S/.)

| RUBRO | Set. 2003 | Set. 2004 | Ene.-set. 2003 | Ene.-set. 2004 |
|-------------------------------|---------------|---------------|-------------------|-------------------|
| INGRESOS | 36 577 | 38 722 | 341 240 | 362 992 |
| Asignación Presupuestaria MEF | 26 303 | 28 430 | 238 917 | 263 215 |
| Ingresos Corrientes | 9 107 | 9 704 | 85 417 | 80 677 |
| Ingresos de capital | 93 | 69 | 664 | 684 |
| Transferencias | 1 241 | 519 | 9 315 | 3 306 |
| Financiamiento | 0 | 0 | 6 927 | 15 111 |
| GASTOS | 37 981 | 39 134 | 320 920 | 368 393 |
| Gastos Corrientes | 31 285 | 32 085 | 277 588 | 298 028 |
| Gastos de Capital | 6 696 | 7 048 | 43 332 | 70 365 |
| DIFERENCIA | -1 404 | -412 | 20 320 | -5 401 |

Fuente: Subgerencia de Presupuesto del GRL.

2. Programa de inversiones

La ejecución del programa de inversiones del gobierno regional de Loreto ascendió a S/. 5,8 millones, menor en 10,4 por ciento al registrado en setiembre 2003, debido a que se destinaron menores recursos al sector agrario (-88 por ciento) y, vivienda y desarrollo urbano (-92 por ciento). La menor inversión del sector agrario se explicó por los bajos montos a los proyectos de apoyo a la producción agropecuaria y mejoramiento de la producción de arroz en suelos aluviales. En cambio, se destinaron mayores recursos a los sectores energía y recursos minerales (4 429 por ciento), industria, transportes (64 por ciento) y, educación y cultura (43 por ciento). En el sector energía, se ejecutaron obras de ampliación y mejoramiento del sistema eléctrico de varias localidades.

La inversión acumulada en lo que va del año (S/. 64,3 millones) superó en 51 por ciento a la de similar período del 2003. Este año da prioridad al sector agrario, transportes, energía y, administración y planeamiento. Los mayores importes se han destinado a la construcción del IV tramo de la carretera Iquitos-Nauta (S/. 20,4 millones) y al proyecto de apoyo a la producción agropecuaria (15,2 millones).

EJECUCIÓN DE INVERSIONES DEL GOREL POR SECTORES 1/ (Miles de S/.)

| SECTORES | Set. 2003. | Set. 2004. | Ene.-set. 2003 | Ene.-set. 2004 |
|---------------------------------|---------------|---------------|-------------------|-------------------|
| TOTAL | 6 481 | 5 807 | 42 446 | 64 297 |
| Administración y Planeamiento | 98 | 149 | 742 | 2 120 |
| Agraria | 2 645 | 320 | 7 196 | 17 282 |
| Asistencia y Previsión Social | 351 | 350 | 3 050 | 2 671 |
| Comunicaciones | 0 | 0 | 0 | 0 |
| Educación y Cultura | 732 | 1 050 | 6 950 | 5 204 |
| Energía y Recursos Minerales | 14 | 634 | 1 338 | 3 179 |
| Industria. Comercio y Servicios | 19 | 45 | 167 | 215 |
| Pesca | 0 | 0 | 0 | 542 |
| Salud y Saneamiento | 146 | 187 | 3 909 | 1 268 |
| Transporte | 1 846 | 3 019 | 10 006 | 27 636 |
| Vivienda y Desarrollo Urbano | 630 | 53 | 9 087 | 4 181 |

Fuente: Subgerencia de Presupuesto del GRL.

Iquitos, noviembre 2004.

Cuadro N° 01

LORETO: ÍNDICE DE PRECIOS AL CONSUMIDOR DE LA CIUDAD DE IQUITOS

(Base 1994=100)

| | Ponderado | 2003 | | | | 2004 | | | | | | | | | Variación Porcentual | | |
|--------------------------|---------------|---------------|---------------|---------------|---------------|---------------|---------------|---------------|---------------|---------------|---------------|---------------|---------------|---------------|----------------------|-------------|-------------|
| | | Set. | Oct. | Nov. | Dic. | Ene. | Feb. | Mar. | Abr. | May. | Jun. | Jul. | Ago. | Set. | Mensual | Acumulada | Anual |
| ÍNDICE GENERAL | 100,00 | 156,30 | 155,97 | 156,34 | 156,42 | 156,86 | 156,98 | 158,07 | 158,87 | 159,01 | 159,27 | 159,01 | 158,72 | 158,57 | -0,09 | 1,37 | 1,45 |
| Alimentos y Bebidas | 57,54 | 146,16 | 145,86 | 146,38 | 146,51 | 147,16 | 147,32 | 148,57 | 149,75 | 150,17 | 150,23 | 150,29 | 149,72 | 149,18 | -0,36 | 1,82 | 2,07 |
| Vestido y Calzado | 5,90 | 158,92 | 159,20 | 159,39 | 158,88 | 157,61 | 157,61 | 157,10 | 157,30 | 157,30 | 157,09 | 157,27 | 157,60 | 157,16 | -0,28 | -1,08 | -1,11 |
| Alq. Vivien. Comb. Elec. | 9,31 | 175,51 | 172,34 | 173,01 | 173,93 | 176,47 | 176,18 | 179,00 | 180,06 | 179,16 | 181,69 | 179,45 | 180,05 | 181,36 | 0,73 | 4,27 | 3,33 |
| Muebles, Ens. y Manten. | 5,02 | 181,16 | 182,46 | 182,48 | 181,83 | 182,55 | 182,12 | 182,22 | 181,74 | 181,67 | 181,82 | 181,98 | 181,66 | 183,49 | 1,01 | 0,91 | 1,29 |
| Cuid. y Cons. de Salud | 1,89 | 192,24 | 193,44 | 193,44 | 193,44 | 192,54 | 195,46 | 192,96 | 191,79 | 192,41 | 192,41 | 192,41 | 191,30 | 198,31 | 3,66 | 2,52 | 3,16 |
| Transportes y Comunic. | 10,25 | 160,23 | 159,76 | 159,76 | 159,69 | 160,18 | 160,23 | 160,37 | 160,67 | 160,76 | 160,77 | 160,77 | 160,77 | 160,54 | -0,14 | 0,53 | 0,19 |
| Esparc. Div. Serv. Cult. | 4,32 | 183,36 | 183,74 | 183,57 | 183,63 | 182,53 | 182,78 | 186,15 | 186,84 | 186,63 | 186,67 | 186,67 | 186,69 | 185,81 | -0,47 | 1,19 | 1,34 |
| Otros Bienes y Servicios | 5,78 | 163,12 | 164,26 | 164,26 | 164,21 | 162,03 | 162,25 | 162,58 | 162,39 | 162,12 | 161,87 | 160,08 | 159,97 | 158,43 | -0,96 | -3,52 | -2,88 |

Fuente: Instituto Nacional de Estadística e Informática de Loreto

Cuadro N° 02

TIPO DE CAMBIO

(nuevos soles por US dólares)

| | 2003 | | | | PROMEDIO 2003 | 2004 | | | | | | | | | PROMEDIO 2004 |
|-----------------------------|-------|-------|-------|-------|------------------|-------|-------|-------|-------|-------|-------|-------|-------|-------|------------------|
| | Set. | Oct. | Nov. | Dic. | | Ene. | Feb. | Mar. | Abr. | May. | Jun. | Jul. | Ago. | Set. | |
| PROMEDIO DEL PERIODO | | | | | | | | | | | | | | | |
| BANCARIO 1/ | | | | | | | | | | | | | | | |
| COMPRA | 3,480 | 3,478 | 3,477 | 3,471 | 3,478 | 3,467 | 3,483 | 3,464 | 3,469 | 3,486 | 3,476 | 3,440 | 3,395 | 3,357 | 3,449 |
| VENTA | 3,482 | 3,479 | 3,478 | 3,472 | 3,479 | 3,468 | 3,484 | 3,466 | 3,470 | 3,488 | 3,478 | 3,442 | 3,396 | 3,358 | 3,450 |
| PROMEDIO | 3,481 | 3,478 | 3,478 | 3,471 | 3,478 | 3,467 | 3,484 | 3,465 | 3,470 | 3,487 | 3,477 | 3,441 | 3,395 | 3,358 | 3,449 |
| INFORMAL | | | | | | | | | | | | | | | |
| COMPRA | 3,476 | 3,473 | 3,471 | 3,472 | 3,475 | 3,464 | 3,477 | 3,461 | 3,464 | 3,482 | 3,473 | 3,445 | 3,394 | 3,350 | 3,446 |
| VENTA | 3,479 | 3,475 | 3,474 | 3,475 | 3,478 | 3,467 | 3,480 | 3,464 | 3,467 | 3,485 | 3,476 | 3,448 | 3,398 | 3,354 | 3,449 |
| PROMEDIO | 3,477 | 3,474 | 3,473 | 3,474 | 3,477 | 3,466 | 3,478 | 3,463 | 3,465 | 3,484 | 3,475 | 3,446 | 3,396 | 3,352 | 3,447 |
| FIN DEL PERIODO | | | | | | | | | | | | | | | |
| BANCARIO 1/ | | | | | | | | | | | | | | | |
| COMPRA | 3,482 | 3,472 | 3,479 | 3,461 | 3,475 | 3,498 | 3,472 | 3,459 | 3,482 | 3,486 | 3,470 | 3,419 | 3,355 | 3,341 | 3,442 |
| VENTA | 3,483 | 3,473 | 3,481 | 3,464 | 3,477 | 3,500 | 3,473 | 3,461 | 3,484 | 3,489 | 3,472 | 3,422 | 3,358 | 3,342 | 3,445 |
| PROMEDIO | 3,483 | 3,473 | 3,480 | 3,463 | 3,477 | 3,499 | 3,473 | 3,460 | 3,483 | 3,488 | 3,471 | 3,421 | 3,357 | 3,342 | 3,444 |
| INFORMAL | | | | | | | | | | | | | | | |
| COMPRA | 3,477 | 3,466 | 3,474 | 3,474 | 3,473 | 3,488 | 3,468 | 3,457 | 3,476 | 3,482 | 3,466 | 3,429 | 3,340 | 3,338 | 3,438 |
| VENTA | 3,480 | 3,469 | 3,477 | 3,477 | 3,476 | 3,492 | 3,471 | 3,460 | 3,479 | 3,485 | 3,470 | 3,432 | 3,344 | 3,341 | 3,442 |
| PROMEDIO | 3,478 | 3,475 | 3,476 | 3,476 | 3,475 | 3,490 | 3,469 | 3,459 | 3,477 | 3,484 | 3,468 | 3,430 | 3,342 | 3,339 | 3,440 |

1/ Correspondiente a la cotización del mercado libre publicado por la Superintendencia de Banca y Seguros

Cuadro N° 03

LORETO: PRODUCCIÓN DE LOS PRINCIPALES PRODUCTOS AGROPECUARIOS 2003 - 2004 1/

(VBP y toneladas métricas)

| | 2003 | | | | TOTAL 2003 | 2004 | | | | | | | | | Var.% 2004/2003 | |
|------------------------|---------------|---------------|---------------|---------------|----------------|---------------|---------------|---------------|---------------|---------------|---------------|---------------|---------------|---------------|-----------------|-------------|
| | Set. | Oct. | Nov. | Dic. | | Ene. | Feb. | Mar. | Abr. | May. | Jun. | Jul. | Ago. | Set. | Set. | Ene.- Set. |
| AGROPECUARIO 2/ | 36 478 | 41 653 | 42 714 | 32 322 | 419 484 | 41 809 | 44 682 | 41 123 | 33 264 | 30 689 | 23 577 | 25 096 | 30 332 | 36 953 | 1,3 | 1,6 |
| AGRÍCOLA 2/ | 31 918 | 37 538 | 40 041 | 28 928 | 376 686 | 37 206 | 41 035 | 37 311 | 29 479 | 26 488 | 19 940 | 21 022 | 26 798 | 33 019 | 3,4 | 0,8 |
| Arroz Cáscara | 11 707 | 15 230 | 22 665 | 2 588 | 102 975 | 14 584 | 11 870 | 11 520 | 3 480 | 3 357 | 4 258 | 1 272 | 3 025 | 13 082 | 11,7 | 6,3 |
| Frijol G. Seco | 1 360 | 960 | 271 | 54 | 3 616 | 210 | 155 | 0 | 0 | 0 | 0 | 81 | 356 | 1 557 | 14,5 | 1,2 |
| Frijol Caupi | 750 | 900 | 1 448 | 43 | 5 648 | 1 135 | 602 | 53 | 0 | 0 | 0 | 19 | 207 | 827 | 10,3 | -12,7 |
| Plátano | 27 460 | 28 800 | 31 360 | 31 100 | 343 119 | 27 610 | 29 563 | 28 600 | 27 240 | 27 250 | 23 244 | 23 739 | 38 842 | 28 846 | 5,0 | 1,2 |
| Yuca | 30 646 | 31 376 | 33 252 | 27 913 | 361 529 | 28 408 | 36 948 | 31 980 | 31 590 | 30 659 | 22 364 | 27 969 | 27 070 | 31 149 | 1,6 | -0,3 |
| Maíz Choclo | 1 496 | 3 213 | 552 | 253 | 35 001 | 6 342 | 6 638 | 5 559 | 4 383 | 1 170 | 904 | 711 | 955 | 1 377 | -8,0 | -9,5 |
| Limón | 495 | 406 | 471 | 540 | 6 520 | 860 | 648 | 860 | 869 | 702 | 589 | 542 | 812 | 501 | 1,2 | 25,1 |
| Naranja | 110 | 204 | 130 | 30 | 1 443 | 68 | 82 | 130 | 198 | 160 | 147 | 136 | 95 | 112 | 1,8 | 4,5 |
| Papaya | 442 | 422 | 498 | 480 | 5 840 | 530 | 443 | 680 | 720 | 350 | 270 | 633 | 440 | 462 | 4,5 | 2,0 |
| Mandarina | 206 | 222 | 210 | 190 | 2 035 | 198 | 254 | 153 | 130 | 140 | 146 | 139 | 143 | 205 | -0,5 | 6,7 |
| Piña | 2 315 | 6 174 | 5 746 | 4 300 | 22 970 | 1 720 | 647 | 330 | 372 | 340 | 345 | 176 | 598 | 2 347 | 1,4 | 1,9 |
| Cocotero | 430 | 522 | 433 | 396 | 4 826 | 504 | 484 | 440 | 440 | 334 | 338 | 347 | 247 | 440 | 2,3 | 2,8 |
| Maní | 46 | 130 | 43 | 26 | 537 | 61 | 69 | 60 | 19 | 20 | 63 | 13 | 29 | 59 | 28,3 | 16,3 |
| Caña Azúcar | 11 425 | 15 780 | 10 300 | 13 980 | 160 363 | 14 100 | 16 205 | 13 470 | 10 386 | 13 700 | 14 564 | 14 339 | 14 006 | 11 537 | 1,0 | 1,7 |
| Maíz Amarillo Duro | 5 221 | 7 260 | 9 804 | 5 969 | 64 534 | 11 610 | 9 177 | 7 862 | 1 822 | 1 040 | 1 557 | 1 416 | 2 343 | 4 586 | -12,2 | -0,2 |
| Palma Aceitera | 18 | 15 | 16 | 13 | 170 | 14 | 15 | 22 | 16 | 13 | 13 | 13 | 14 | 20 | 11,1 | 11,1 |
| Aguaje | 704 | 720 | 660 | 640 | 11 148 | 1 320 | 1 295 | 1 482 | 1 248 | 802 | 765 | 2 154 | 667 | 733 | 4,1 | 14,7 |
| Camu camu | 0 | 0 | 410 | 690 | 5 425 | 700 | 1 682 | 1 920 | 460 | 0 | 0 | 0 | 5 | 15 | - | 10,6 |
| Humarí | 0 | 0 | 0 | 38 | 3 922 | 46 | 1 689 | 1 420 | 900 | 0 | 0 | 0 | 0 | 0 | - | 4,4 |
| Pijuayo Fruto | 0 | 0 | 273 | 1 300 | 18 206 | 1 673 | 4 153 | 3 930 | 3 600 | 3 400 | 0 | 0 | 0 | 0 | - | 0,7 |
| Pijuayo Palmito | 38 | 76 | 68 | 65 | 693 | 58 | 63 | 59 | 71 | 56 | 60 | 50 | 50 | 47 | 23,7 | 6,2 |
| Sandía | 2 331 | 2 318 | 433 | 0 | 11 764 | 883 | 893 | 2 475 | 561 | 168 | 203 | 562 | 533 | 2 378 | 2,0 | -4,0 |
| OTROS CULTIVOS | 9 202 | 11 843 | 10 410 | 11 427 | 103 009 | 9 332 | 9 724 | 9 842 | 8 522 | 6 287 | 6 034 | 5 529 | 6 892 | 9 384 | 2,0 | 3,2 |
| PECUARIO 2/ | 4 560 | 4 116 | 2 673 | 3 394 | 42 799 | 4 603 | 3 647 | 3 812 | 3 784 | 4 201 | 3 637 | 4 074 | 3 534 | 3 935 | -13,7 | 8,0 |
| CARNE (t.m) | 1 334 | 1 178 | 729 | 964 | 12 083 | 1 345 | 1 040 | 1 099 | 1 075 | 1 219 | 1 032 | 1 172 | 987 | 1 117 | -16,3 | 9,5 |
| Aves | 1 209 | 1 054 | 584 | 824 | 10 464 | 1 173 | 886 | 967 | 939 | 1 087 | 887 | 1 041 | 832 | 964 | -20,3 | 9,7 |
| Porcino | 75 | 79 | 88 | 93 | 1 018 | 116 | 97 | 86 | 86 | 87 | 87 | 85 | 99 | 95 | 26,4 | 10,5 |
| Vacuno | 41 | 38 | 49 | 42 | 523 | 48 | 49 | 40 | 43 | 40 | 45 | 39 | 48 | 49 | 18,3 | 1,7 |
| Ovino | 1 | 1 | 1 | 1 | 9 | 1 | 1 | 1 | 1 | 1 | 1 | 1 | 1 | 1 | 66,7 | 12,0 |
| Búfalo | 8 | 7 | 7 | 5 | 69 | 8 | 7 | 6 | 6 | 5 | 13 | 6 | 7 | 8 | 4,7 | 32,1 |
| LECHE | 67 | 68 | 67 | 67 | 632 | 67 | 63 | 56 | 55 | 55 | 60 | 60 | 62 | 64 | -5,1 | 25,9 |
| HUEVOS | 123 | 117 | 113 | 111 | 1 613 | 125 | 116 | 115 | 138 | 130 | 126 | 123 | 140 | 139 | 13,4 | -9,4 |
| OTROS | 52 | 90 | 62 | 60 | 690 | 44 | 59 | 55 | 55 | 43 | 60 | 70 | 64 | 61 | 16,8 | 7,3 |

Fuente: Oficina de Información Agraria - Dirección Regional Agraria de Loreto

1/ Preliminar

2/ Valor Bruto de Producción a precios de 1994 (Miles de Nuevos soles)

Cuadro N° 04

LORETO: PRODUCCIÓN DE OTROS PRODUCTOS AGRÍCOLAS 2003 - 2004 1/

(VBP y toneladas métricas)

| | 2003 | | | | TOTAL 2003 | 2004 | | | | | | | | | | Var.% 2004/2003 | |
|--------------------------|--------------|--------------|--------------|--------------|---------------|--------------|--------------|--------------|--------------|------------|------------|------------|--------------|--------------|------------|-----------------|--|
| | Set. | Oct. | Nov. | Dic. | | Ene. | Feb. | Mar. | Abr. | May. | Jun. | Jul. | Ago. | Set. | Set. | Ene.- Set. | |
| OTROS CULTIVOS 2/ | 1 418 | 1 965 | 1 688 | 1 730 | 16 382 | 1 492 | 1 622 | 1 600 | 1 313 | 946 | 990 | 848 | 1 043 | 1 446 | 1,9 | 2,7 | |
| Ají | 13 | 19 | 3 | 4 | 237 | 15 | 32 | 54 | 34 | 11 | 10 | 20 | 19 | 10 | -23,1 | -2,8 | |
| Anona | 0 | 0 | 0 | 9 | 240 | 41 | 44 | 38 | 51 | 20 | 51 | 0 | 0 | 0 | - | 6,1 | |
| Araza | 403 | 410 | 360 | 398 | 3 379 | 348 | 392 | 402 | 314 | 198 | 203 | 0 | 0 | 316 | -21,6 | -1,7 | |
| Cacao | 3 | 10 | 7 | 9 | 40 | 7 | 7 | 0 | 0 | 0 | 0 | 0 | 0 | 4 | 33,3 | 28,6 | |
| Café | 10 | 11 | 5 | 6 | 74 | 0 | 0 | 0 | 0 | 0 | 17 | 19 | 10 | 12 | 20,0 | 11,5 | |
| Caimito | 290 | 460 | 415 | 750 | 3 956 | 310 | 246 | 376 | 350 | 260 | 274 | 122 | 122 | 301 | 3,8 | 1,3 | |
| Carambola | 0 | 0 | 102 | 100 | 858 | 160 | 156 | 130 | 133 | 30 | 0 | 0 | 0 | 0 | - | -7,2 | |
| Caigua | 12 | 17 | 10 | 15 | 227 | 16 | 38 | 21 | 14 | 14 | 21 | 39 | 26 | 37 | 208,3 | 22,2 | |
| Cebolla | 9 | 6 | 0 | 9 | 120 | 8 | 12 | 10 | 10 | 9 | 9 | 10 | 13 | 25 | 177,8 | 1,0 | |
| Cebolla China | 12 | 14 | 15 | 8 | 170 | 16 | 18 | 20 | 20 | 12 | 19 | 16 | 29 | 15 | 25,0 | 24,1 | |
| Col o repollo | 12 | 21 | 17 | 0 | 172 | 16 | 19 | 12 | 12 | 13 | 19 | 13 | 22 | 8 | -33,3 | 0,0 | |
| Cocona | 124 | 94 | 71 | 22 | 532 | 14 | 34 | 12 | 12 | 26 | 14 | 36 | 94 | 124 | 0,0 | 6,1 | |
| Cube | 46 | 30 | 42 | 9 | 499 | 43 | 36 | 68 | 68 | 57 | 56 | 15 | 0 | 0 | -100,0 | -17,9 | |
| Frijol Palo Grano | 0 | 0 | 0 | 0 | 17 | 3 | 2 | 3 | 4 | 4 | 0 | 3 | 0 | 0 | - | 11,8 | |
| Guayaba | 346 | 382 | 322 | 410 | 1 794 | 0 | 0 | 0 | 0 | 0 | 0 | 0 | 318 | 359 | 3,8 | -0,4 | |
| Guanabana | 0 | 0 | 0 | 10 | 192 | 41 | 56 | 61 | 0 | 0 | 0 | 0 | 0 | 0 | - | -13,2 | |
| Huasai | 83 | 96 | 91 | 106 | 1 119 | 96 | 98 | 61 | 68 | 93 | 95 | 120 | 106 | 90 | 8,4 | 0,1 | |
| Lechuga | 16 | 14 | 13 | 10 | 155 | 13 | 10 | 9 | 12 | 11 | 12 | 7 | 10 | 17 | 6,3 | -14,4 | |
| Lima | 0 | 0 | 0 | 0 | 58 | 15 | 12 | 10 | 20 | 0 | 0 | 0 | 0 | 0 | - | -1,7 | |
| Limón Dulce | 0 | 0 | 0 | 0 | 74 | 13 | 19 | 22 | 21 | 0 | 0 | 0 | 0 | 0 | - | 1,4 | |
| Lucuma | 0 | 0 | 0 | 0 | 28 | 4 | 6 | 6 | 5 | 0 | 0 | 0 | 0 | 0 | - | -25,0 | |
| Mango | 0 | 0 | 214 | 187 | 1 291 | 320 | 341 | 190 | 0 | 0 | 0 | 0 | 0 | 0 | - | -4,4 | |
| Maracuyá | 14 | 14 | 6 | 4 | 84 | 11 | 10 | 16 | 5 | 0 | 0 | 0 | 5 | 13 | -7,1 | 0,0 | |
| Marañón | 172 | 240 | 261 | 60 | 927 | 0 | 0 | 0 | 0 | 0 | 0 | 0 | 192 | 167 | -2,9 | -1,9 | |
| Melón | 258 | 648 | 212 | 0 | 1 602 | 109 | 128 | 71 | 17 | 37 | 155 | 45 | 141 | 205 | -20,5 | 22,4 | |
| Palto | 0 | 0 | 130 | 136 | 715 | 106 | 119 | 46 | 41 | 66 | 69 | 0 | 0 | 0 | - | -0,4 | |
| Pasto Braquiaria | 2 600 | 3 660 | 3 320 | 3 710 | 32 703 | 2 810 | 2 652 | 2 560 | 2 530 | 2 300 | 2 281 | 2 246 | 2 314 | 2 706 | 4,1 | 1,8 | |
| Pasto Elefante | 1 100 | 1 230 | 1 160 | 1 680 | 12 766 | 1 203 | 975 | 1 100 | 940 | 870 | 931 | 904 | 935 | 1 148 | 4,4 | 3,6 | |
| Pasto Imperial | 300 | 290 | 231 | 350 | 2 503 | 117 | 134 | 122 | 160 | 230 | 197 | 232 | 218 | 303 | 1,0 | 5,0 | |
| Pasto Toro Urco | 2 240 | 2 300 | 2 210 | 2 680 | 22 513 | 2 463 | 2 249 | 1 960 | 2 040 | 1 300 | 1 119 | 1 187 | 1 618 | 2 336 | 4,3 | 6,2 | |
| Pacae | 481 | 760 | 738 | 510 | 6 704 | 540 | 860 | 1 210 | 690 | 358 | 205 | 245 | 414 | 489 | 1,7 | 6,7 | |
| Pepino | 144 | 382 | 69 | 9 | 1 954 | 135 | 128 | 369 | 226 | 170 | 83 | 109 | 80 | 137 | -4,9 | -3,8 | |
| Poma Rosa | 0 | 0 | 0 | 80 | 542 | 86 | 272 | 161 | 43 | 0 | 0 | 0 | 0 | 0 | - | 21,6 | |
| Soya | 3 | 0 | 0 | 0 | 13 | 0 | 0 | 0 | 0 | 0 | 0 | 0 | 0 | 0 | -100,0 | -100,0 | |
| Taperiba | 0 | 0 | 0 | 0 | 457 | 81 | 84 | 89 | 91 | 90 | 0 | 0 | 0 | 0 | - | -4,8 | |
| Toronja | 322 | 316 | 256 | 110 | 1 309 | 26 | 29 | 53 | 39 | 42 | 24 | 38 | 104 | 322 | 0,0 | 8,0 | |
| Tomate | 110 | 360 | 71 | 0 | 1 323 | 119 | 181 | 138 | 130 | 36 | 111 | 51 | 55 | 164 | 49,1 | 10,4 | |
| Tumbo | 17 | 22 | 18 | 19 | 146 | 9 | 11 | 14 | 12 | 6 | 10 | 11 | 16 | 18 | 5,9 | 23,0 | |
| Zapallo | 62 | 37 | 41 | 17 | 407 | 18 | 22 | 27 | 36 | 24 | 49 | 41 | 31 | 58 | -6,5 | -1,9 | |
| Zapote | 0 | 0 | 0 | 0 | 1 109 | 0 | 292 | 401 | 374 | 0 | 0 | 0 | 0 | 0 | - | -3,8 | |

Fuente: Oficina de Información Agraria - Dirección Regional Agraria de Loreto

1/ Preliminar

2/ Valor Bruto de Producción a precios de 1994 (miles de nuevos soles)

Cuadro N° 05

LORETO: SIEMBRAS POR CAMPAÑA DE PRINCIPALES PRODUCTOS AGRÍCOLAS 2002-2003 / 2003-2004 1/

(Hectáreas)

| | 2003-2004 | | | | | | | | | | | | CAMPAÑA 2003-2004 | 2004-2005 | | VAR. % | |
|-----------------|---------------|---------------|---------------|--------------|--------------|--------------|--------------|--------------|--------------|--------------|---------------|---------------|----------------------|---------------|---------------|------------|------------|
| | Ago. | Set. | Oct. | Nov. | Dic. | Ene. | Feb. | Mar. | Abr. | May. | Jun. | Jul. | | Ago. | Set. | Set. | Ago.-Set. |
| TOTAL | 20 939 | 17 010 | 10 785 | 9 741 | 4 803 | 3 837 | 6 296 | 3 085 | 3 600 | 7 621 | 18 444 | 26 703 | 132 864 | 20 857 | 17 625 | 3,6 | 1,4 |
| Arroz Cáscara | 5 452 | 4 166 | 2 629 | 1 633 | 799 | 806 | 963 | 550 | 832 | 2 120 | 6 414 | 8 427 | 34 791 | 5 427 | 4 736 | 13,7 | 5,7 |
| Frijol G.S. | 562 | 96 | 0 | 19 | 0 | 0 | 0 | 0 | 152 | 672 | 2 113 | 1 616 | 5 230 | 301 | 110 | 14,6 | -37,5 |
| Frijol Caupi | 1 096 | 542 | 130 | 10 | 43 | 0 | 0 | 0 | 32 | 368 | 1 906 | 2 187 | 6 314 | 899 | 561 | 3,5 | -10,9 |
| Plátano | 1 173 | 780 | 826 | 680 | 543 | 128 | 120 | 130 | 116 | 116 | 116 | 845 | 5 573 | 933 | 554 | -29,0 | -23,9 |
| Yuca | 3 829 | 4 220 | 3 600 | 2 988 | 1 915 | 1 842 | 3 625 | 1 600 | 1 753 | 2 380 | 2 712 | 3 693 | 34 157 | 4 162 | 4 419 | 4,7 | 6,6 |
| Maíz choclo | 1 682 | 1 100 | 950 | 750 | 374 | 233 | 352 | 211 | 166 | 205 | 526 | 239 | 6 788 | 1 702 | 1 116 | 1,5 | 1,3 |
| Limón | 47 | 16 | 0 | 7 | 0 | 6 | 16 | 1 | 3 | 7 | 8 | 7 | 118 | 32 | 8 | -50,0 | -36,5 |
| Naranja | 0 | 0 | 0 | 0 | 0 | 0 | 0 | 2 | 0 | 1 | 0 | 0 | 3 | 0 | 0 | - | - |
| Papaya | 45 | 16 | 0 | 26 | 0 | 4 | 0 | 0 | 4 | 11 | 5 | 25 | 136 | 13 | 20 | 25,0 | -45,9 |
| Mandarina | 0 | 0 | 0 | 0 | 1 | 0 | 0 | 0 | 0 | 0 | 2 | 7 | 10 | 0 | 0 | - | - |
| Piña | 0 | 22 | 36 | 23 | 33 | 10 | 4 | 0 | 6 | 0 | 6 | 13 | 153 | 0 | 22 | 0,0 | 0,0 |
| Cocotero | 6 | 0 | 0 | 0 | 3 | 4 | 9 | 0 | 0 | 2 | 5 | 12 | 41 | 3 | 0 | - | -50,0 |
| Maní | 124 | 68 | 35 | 33 | 36 | 24 | 26 | 27 | 14 | 21 | 92 | 54 | 554 | 152 | 73 | 7,4 | 17,2 |
| Caña de Azucar | 292 | 90 | 22 | 52 | 32 | 28 | 29 | 54 | 72 | 21 | 76 | 288 | 1 056 | 264 | 83 | -7,8 | -9,2 |
| Maíz A. D. | 5 827 | 5 222 | 2 120 | 3 060 | 760 | 480 | 818 | 300 | 212 | 1 442 | 4 076 | 8 069 | 32 386 | 6 299 | 5 275 | 1,0 | 4,8 |
| Palma Aceitera | 0 | 0 | 0 | 0 | 0 | 0 | 0 | 0 | 0 | 0 | 0 | 0 | 0 | 0 | 0 | - | - |
| Urena | 0 | 0 | 0 | 0 | 0 | 0 | 0 | 0 | 0 | 0 | 0 | 0 | 0 | 0 | 0 | - | - |
| Aguaje | 0 | 0 | 0 | 0 | 0 | 0 | 0 | 0 | 0 | 1 | 0 | 0 | 1 | 0 | 0 | - | - |
| Camucamu | 0 | 0 | 0 | 0 | 0 | 0 | 0 | 0 | 0 | 0 | 0 | 0 | 0 | 0 | 0 | - | - |
| Humarí | 4 | 0 | 0 | 2 | 0 | 1 | 1 | 2 | 3 | 3 | 0 | 0 | 16 | 0 | 0 | - | -100,0 |
| Pijuayo fruto | 41 | 0 | 8 | 3 | 14 | 0 | 18 | 10 | 9 | 10 | 10 | 0 | 123 | 0 | 0 | - | -100,0 |
| Pijuayo Palmito | 0 | 0 | 0 | 0 | 0 | 0 | 2 | 0 | 0 | 0 | 0 | 0 | 2 | 0 | 0 | - | - |
| Sandía | 283 | 53 | 22 | 120 | 6 | 38 | 25 | 0 | 34 | 38 | 105 | 292 | 1 016 | 295 | 55 | 3,8 | 4,2 |
| Otros | 476 | 619 | 407 | 335 | 244 | 233 | 288 | 198 | 192 | 203 | 272 | 929 | 4 396 | 375 | 593 | -4,2 | -11,6 |

Fuente: Oficina de Información Agraria - Dirección Regional Agraria de Loreto

1/ Preliminar

Cuadro N° 06

LORETO: SIEMBRAS POR CAMPAÑA DE OTROS PRODUCTOS AGRÍCOLAS 2002-2003 / 2003-2004 1/

(Hectáreas)

| | 2003-2004 | | | | | | | | | | | | CAMPAÑA | 2004-2005 | | VAR. % | |
|----------------------|------------|------------|------------|------------|------------|------------|------------|------------|------------|------------|------------|------------|--------------|------------|------------|-------------|--------------|
| | Ago. | Set. | Oct. | Nov. | Dic. | Ene. | Feb. | Mar. | Abr. | May. | Jun. | Jul. | 2003-2004 | Ago. | Set. | Set. | Ago.- Set. |
| | | | | | | | | | | | | | | | | | |
| TOTAL | 476 | 619 | 407 | 335 | 244 | 233 | 288 | 198 | 192 | 203 | 272 | 929 | 4 396 | 375 | 593 | -4,2 | -11,6 |
| AjÍ | 7 | 5 | 6 | 5 | 5 | 4 | 5 | 5 | 4 | 2 | 4 | 7 | 59 | 4 | 7 | 40,0 | -8,3 |
| Anona | 0 | 0 | 0 | 0 | 0 | 0 | 0 | 0 | 0 | 0 | 0 | 0 | 0 | 0 | 0 | - | - |
| Arazá | 0 | 3 | 1 | 2 | 2 | 4 | 1 | 0 | 2 | 1 | 0 | 0 | 16 | 0 | 5 | 66,7 | 66,7 |
| Cacao | 0 | 0 | 0 | 0 | 0 | 1 | 0 | 0 | 0 | 0 | 0 | 0 | 1 | 0 | 0 | - | - |
| Café | 0 | 0 | 0 | 0 | 0 | 0 | 2 | 0 | 0 | 0 | 0 | 0 | 2 | 0 | 0 | - | - |
| Caimito | 13 | 4 | 0 | 5 | 5 | 2 | 0 | 0 | 3 | 4 | 0 | 8 | 44 | 3 | 6 | 50,0 | -47,1 |
| Carambola | 2 | 2 | 0 | 0 | 0 | 0 | 0 | 0 | 0 | 0 | 0 | 0 | 4 | 0 | 0 | -100,0 | -100,0 |
| Caigua | 15 | 3 | 6 | 6 | 6 | 7 | 6 | 6 | 5 | 7 | 1 | 10 | 78 | 12 | 3 | 0,0 | -16,7 |
| Cebolla | 5 | 2 | 3 | 3 | 3 | 3 | 4 | 4 | 2 | 3 | 4 | 5 | 41 | 6 | 4 | 100,0 | 42,9 |
| Cebolla China | 14 | 7 | 10 | 5 | 5 | 5 | 2 | 3 | 4 | 5 | 3 | 12 | 75 | 10 | 8 | 14,3 | -14,3 |
| Col o repollo | 5 | 3 | 3 | 3 | 3 | 3 | 4 | 1 | 3 | 3 | 5 | 4 | 40 | 4 | 4 | 33,3 | 0,0 |
| Cocona | 18 | 10 | 6 | 4 | 4 | 2 | 6 | 6 | 2 | 1 | 4 | 10 | 73 | 14 | 7 | -30,0 | -25,0 |
| Cube | 9 | 10 | 8 | 30 | 4 | 10 | 22 | 10 | 8 | 10 | 15 | 2 | 138 | 0 | 4 | -60,0 | -78,9 |
| Frijol de palo grano | 0 | 0 | 0 | 0 | 0 | 0 | 0 | 0 | 0 | 0 | 0 | 6 | 6 | 0 | 0 | - | - |
| Guayaba | 0 | 3 | 3 | 2 | 0 | 3 | 0 | 0 | 0 | 0 | 0 | 0 | 11 | 0 | 0 | -100,0 | -100,0 |
| Guanábana | 0 | 0 | 0 | 0 | 2 | 2 | 0 | 0 | 0 | 1 | 0 | 0 | 5 | 0 | 0 | - | - |
| Huasá | 0 | 0 | 0 | 0 | 0 | 0 | 0 | 0 | 0 | 0 | 0 | 0 | 0 | 0 | 0 | - | - |
| Lechuga | 2 | 6 | 4 | 3 | 3 | 4 | 4 | 1 | 3 | 3 | 4 | 3 | 40 | 3 | 5 | -16,7 | 0,0 |
| Lima | 0 | 0 | 0 | 0 | 0 | 0 | 0 | 0 | 0 | 0 | 0 | 0 | 0 | 0 | 0 | - | - |
| Limón Dulce | 0 | 0 | 0 | 0 | 0 | 0 | 0 | 1 | 0 | 0 | 0 | 0 | 1 | 0 | 0 | - | - |
| Lúcuma | 0 | 0 | 0 | 0 | 0 | 0 | 0 | 0 | 0 | 0 | 0 | 0 | 0 | 0 | 0 | - | - |
| Mango | 0 | 0 | 0 | 0 | 2 | 0 | 0 | 0 | 0 | 0 | 0 | 0 | 2 | 0 | 0 | - | - |
| Maracuyá | 5 | 0 | 0 | 0 | 0 | 1 | 0 | 1 | 0 | 0 | 0 | 0 | 7 | 0 | 0 | - | -100,0 |
| Marañon | 3 | 2 | 5 | 4 | 1 | 0 | 2 | 0 | 0 | 0 | 0 | 0 | 17 | 2 | 2 | 0,0 | -20,0 |
| Melón | 62 | 40 | 16 | 12 | 4 | 0 | 0 | 0 | 3 | 8 | 37 | 97 | 279 | 63 | 34 | -15,0 | -4,9 |
| Palto | 2 | 0 | 0 | 2 | 3 | 3 | 2 | 2 | 0 | 1 | 1 | 5 | 21 | 0 | 0 | - | -100,0 |
| Pasto Braquiaria | 0 | 122 | 115 | 43 | 43 | 31 | 26 | 14 | 19 | 17 | 51 | 339 | 820 | 0 | 119 | -2,5 | -2,5 |
| Pasto Elefante | 0 | 71 | 10 | 6 | 10 | 17 | 12 | 0 | 0 | 2 | 10 | 33 | 171 | 0 | 80 | 12,7 | 12,7 |
| Pasto Imperial | 14 | 12 | 6 | 21 | 2 | 5 | 0 | 0 | 4 | 6 | 4 | 37 | 111 | 12 | 14 | 16,7 | 0,0 |
| Pasto Toro Urco | 92 | 220 | 118 | 136 | 90 | 82 | 120 | 82 | 73 | 64 | 72 | 194 | 1 343 | 74 | 219 | -0,5 | -6,1 |
| Pacae | 11 | 14 | 13 | 17 | 13 | 10 | 5 | 1 | 16 | 15 | 10 | 60 | 185 | 7 | 12 | -14,3 | -24,0 |
| Pepino | 99 | 32 | 31 | 12 | 22 | 14 | 28 | 40 | 20 | 20 | 31 | 53 | 402 | 83 | 21 | -34,4 | -20,6 |
| Poma Rosa | 0 | 1 | 0 | 0 | 0 | 0 | 2 | 0 | 0 | 0 | 0 | 0 | 3 | 0 | 0 | -100,0 | -100,0 |
| Soya | 1 | 0 | 0 | 0 | 0 | 0 | 0 | 0 | 0 | 12 | 0 | 0 | 13 | 0 | 0 | - | -100,0 |
| Taperiba | 2 | 0 | 1 | 0 | 0 | 0 | 0 | 0 | 0 | 1 | 0 | 0 | 4 | 0 | 0 | - | -100,0 |
| Toronja | 5 | 3 | 0 | 0 | 2 | 3 | 2 | 0 | 1 | 1 | 0 | 0 | 17 | 0 | 0 | -100,0 | -100,0 |
| Tomate | 72 | 38 | 35 | 10 | 7 | 13 | 22 | 14 | 16 | 12 | 11 | 37 | 287 | 65 | 34 | -10,5 | -10,0 |
| Tumbo | 6 | 0 | 0 | 0 | 1 | 1 | 2 | 1 | 0 | 0 | 0 | 0 | 11 | 3 | 0 | - | -50,0 |
| Zapallo | 9 | 4 | 6 | 4 | 2 | 3 | 9 | 6 | 4 | 4 | 5 | 7 | 63 | 10 | 5 | 25,0 | 15,4 |
| Zapote | 3 | 2 | 1 | 0 | 0 | 0 | 0 | 0 | 0 | 0 | 0 | 0 | 6 | 0 | 0 | -100,0 | -100,0 |

Fuente: Oficina de Información Agraria - Dirección Regional Agraria de Loreto

1/ Preliminar

Cuadro N° 08

LORETO: PRODUCCIÓN DE MADERA ROLLIZA 2003 - 2004

(Metros cúbicos)

| | 2003 | | | | TOTAL 2003 | 2004 | | | | | | | | | Var.% 2004/2003 | |
|---------------|---------------|---------------|--------------|--------------|----------------|------------|--------------|---------------|---------------|--------------|---------------|--------------|---------------|---------------|-----------------|------------|
| | Set. | Oct. | Nov. | Dic. | | Ene. | Feb. | Mar. | Abr. | May. | Jun. | Jul. | Ago. | Set. | Set. | Ene.- Set. |
| TOTAL | 10 041 | 12 059 | 7 687 | 8 426 | 133 546 | 725 | 4 427 | 17 130 | 11 528 | 5 976 | 43 330 | 2 283 | 13 920 | 12 501 | 24,5 | 6,1 |
| Ana caspi | 0 | 26 | 0 | 0 | 26 | 0 | 0 | 0 | 0 | 0 | 435 | 0 | 0 | 0 | - | - |
| Andiroba | 0 | 0 | 0 | 0 | 390 | 0 | 0 | 0 | 13 | 0 | 162 | 0 | 0 | 0 | - | -55,1 |
| Azúcar Huayo | 0 | 0 | 0 | 0 | 19 | 0 | 0 | 0 | 0 | 0 | 0 | 0 | 0 | 105 | - | 449,0 |
| Caoba | 238 | 0 | 127 | 0 | 1 270 | 0 | 16 | 30 | 44 | 7 | 0 | 0 | 191 | 14 | -94,1 | -73,7 |
| Capinuri | 125 | 217 | 235 | 509 | 1 175 | 0 | 339 | 760 | 1 369 | 49 | 591 | 0 | 411 | 488 | 290,0 | 1 771,8 |
| Capirona | 0 | 500 | 394 | 449 | 1 361 | 172 | 0 | 167 | 0 | 0 | 318 | 0 | 1 086 | 404 | - | 11 069,4 |
| Catahua | 0 | 36 | 0 | 0 | 72 | 0 | 0 | 0 | 0 | 0 | 0 | 0 | 0 | 0 | - | -100,0 |
| Cedro | 1 373 | 771 | 363 | 1 544 | 11 827 | 170 | 715 | 2 338 | 1 089 | 609 | 1 677 | 0 | 320 | 2 333 | 69,9 | 1,1 |
| Chingonga | 0 | 0 | 0 | 0 | 90 | 0 | 0 | 0 | 0 | 0 | 0 | 0 | 0 | 0 | - | -100,0 |
| Copaiba | 0 | 276 | 50 | 191 | 944 | 0 | 0 | 15 | 0 | 0 | 463 | 0 | 53 | 194 | - | 69,9 |
| Cumala | 5 556 | 4 534 | 3 531 | 2 374 | 74 524 | 281 | 2 281 | 9 925 | 6 087 | 3 863 | 26 552 | 1 664 | 8 938 | 7 138 | 28,5 | 4,1 |
| Estoraque | 0 | 0 | 118 | 615 | 733 | 0 | 50 | 194 | 189 | 0 | 340 | 0 | 131 | 0 | - | - |
| Huayruro | 0 | 21 | 0 | 0 | 21 | 0 | 0 | 70 | 0 | 0 | 38 | 0 | 0 | 0 | - | - |
| Lagarto caspi | 69 | 99 | 0 | 22 | 730 | 0 | 0 | 0 | 3 | 0 | 312 | 0 | 80 | 58 | -16,4 | -25,6 |
| Loro micuna | 0 | 0 | 0 | 0 | 25 | 0 | 0 | 0 | 0 | 0 | 0 | 0 | 0 | 0 | - | -100,0 |
| Lupuna | 2 095 | 4 901 | 2 440 | 2 345 | 32 710 | 71 | 771 | 2 438 | 1 844 | 1 322 | 10 993 | 619 | 1 788 | 756 | -63,9 | -10,5 |
| Mari mari | 66 | 0 | 0 | 0 | 165 | 0 | 0 | 86 | 0 | 0 | 28 | 0 | 0 | 0 | -100,0 | -30,5 |
| Marupa | 164 | 269 | 0 | 184 | 3 630 | 20 | 0 | 376 | 514 | 0 | 1 221 | 0 | 700 | 139 | -15,2 | -6,5 |
| Moena | 0 | 26 | 104 | 22 | 468 | 10 | 0 | 65 | 126 | 36 | 41 | 0 | 81 | 155 | - | 63,0 |
| Pali sangre | 0 | 0 | 0 | 35 | 35 | 0 | 0 | 0 | 0 | 0 | 0 | 0 | 0 | 0 | - | - |
| Papelillo | 0 | 21 | 0 | 0 | 21 | 0 | 0 | 0 | 0 | 0 | 0 | 0 | 0 | 0 | - | - |
| Pashaco | 22 | 63 | 0 | 0 | 136 | 0 | 44 | 0 | 0 | 0 | 0 | 0 | 0 | 0 | -100,0 | -39,0 |
| Quinilla | 0 | 0 | 25 | 99 | 134 | 0 | 41 | 91 | 0 | 0 | 0 | 0 | 0 | 482 | - | 6 216,6 |
| Tornillo | 194 | 147 | 0 | 36 | 1 865 | 0 | 125 | 508 | 219 | 23 | 72 | 0 | 140 | 177 | -8,7 | -24,9 |
| Violeta | 0 | 73 | 0 | 0 | 331 | 0 | 46 | 12 | 32 | 0 | 68 | 0 | 0 | 0 | - | -39,0 |
| Otros | 139 | 78 | 301 | 0 | 843 | 0 | 0 | 53 | 0 | 68 | 18 | 0 | 0 | 58 | -58,5 | -57,6 |

Fuente: Oficina Regional de Recursos Naturales de Loreto

Nota: La información desde el mes de agosto solo incluye Iquitos, Cabaloccocha y Peva:

Cuadro N° 09

LORETO: PRODUCCIÓN DE MADERA ASERRADA 2003 - 2004

(Metros cúbicos)

| | 2003 | | | | TOTAL 2003 | 2004 | | | | | | | | | | Var % 2004/2003 | |
|---------------|---------------------|----------------------|---------------------|---------------------|----------------------|---------------------|---------------------|---------------------|---------------------|---------------------|----------------------|---------------------|----------------------|---------------------|---------------------|--------------------|--|
| | Set. | Oct. | Nov. | Dic. | | Ene. | Feb. | Mar. | Abr. | May. | Jun. | Jul. | Ago. | Set. | Set. | Ene.- Set. | |
| TOTAL | <u>2 728</u> | <u>13 024</u> | <u>1 182</u> | <u>8 212</u> | <u>72 044</u> | <u>1 669</u> | <u>9 621</u> | <u>2 297</u> | <u>8 640</u> | <u>5 063</u> | <u>14 591</u> | <u>6 902</u> | <u>17 568</u> | <u>5 604</u> | <u>105,4</u> | <u>45,0</u> | |
| Almendra | 0 | 0 | 0 | 0 | 1 | 0 | 0 | 0 | 0 | 0 | 0 | 0 | 0 | 0 | - | -100,0 | |
| Andiroba | 0 | 0 | 0 | 0 | 21 | 0 | 0 | 0 | 29 | 0 | 33 | 16 | 2 | 23 | - | 392,5 | |
| Caoba | 322 | 247 | 5 | 69 | 2 645 | 7 | 27 | 19 | 4 | 171 | 40 | 38 | 27 | 213 | -33,8 | -76,6 | |
| Capirona | 0 | 0 | 315 | 31 | 365 | 0 | 1 | 162 | 572 | 41 | 198 | 0 | 0 | 0 | - | 4 848,1 | |
| Catahua | 0 | 0 | 0 | 0 | 14 | 0 | 0 | 0 | 0 | 0 | 0 | 0 | 0 | 0 | - | -100,0 | |
| Cedro | 1 008 | 1 036 | 389 | 977 | 10 273 | 1 320 | 1 768 | 1 294 | 1 770 | 1 184 | 1 964 | 1 527 | 1 825 | 2 246 | 122,9 | 89,3 | |
| Chingonga | 0 | 0 | 0 | 0 | 20 | 0 | 0 | 0 | 0 | 0 | 0 | 0 | 0 | 0 | - | -100,0 | |
| Copaiba | 0 | 90 | 102 | 106 | 635 | 39 | 13 | 0 | 0 | 0 | 0 | 58 | 178 | 0 | - | -14,8 | |
| Cumala | 699 | 11 231 | 339 | 6 532 | 53 272 | 240 | 7 176 | 217 | 5 833 | 2 948 | 11 445 | 4 890 | 14 417 | 2 370 | 239,1 | 40,8 | |
| Estoraque | 0 | 58 | 0 | 74 | 172 | 0 | 18 | 0 | 154 | 82 | 85 | 38 | 265 | 0 | - | 1 494,6 | |
| Huayruro | 0 | 0 | 0 | 0 | 0 | 0 | 0 | 0 | 0 | 140 | 0 | 0 | 0 | 0 | - | - | |
| Lagarto caspi | 55 | 56 | 18 | 23 | 662 | 0 | 23 | 96 | 0 | 26 | 92 | 0 | 148 | 33 | -39,4 | -25,7 | |
| Mari mari | 52 | 0 | 0 | 0 | 139 | 0 | 0 | 17 | 0 | 0 | 4 | 0 | 0 | 0 | -100,0 | -84,8 | |
| Marupa | 59 | 179 | 0 | 266 | 1 380 | 11 | 97 | 33 | 77 | 163 | 420 | 301 | 492 | 286 | 385,8 | 101,1 | |
| Moena | 30 | 54 | 0 | 0 | 524 | 0 | 0 | 42 | 19 | 76 | 49 | 12 | 72 | 74 | 147,0 | -26,5 | |
| Pashaco | 17 | 28 | 0 | 0 | 89 | 0 | 0 | 0 | 0 | 0 | 0 | 0 | 0 | 0 | -100,0 | -100,0 | |
| Tornillo | 378 | 19 | 11 | 81 | 1 400 | 47 | 97 | 205 | 158 | 29 | 31 | 17 | 138 | 186 | -51,0 | -29,6 | |
| Violeta | 0 | 0 | 0 | 18 | 169 | 0 | 34 | 20 | 23 | 59 | 3 | 0 | 0 | 5 | - | -4,5 | |
| Otros | 108 | 26 | 3 | 37 | 264 | 6 | 367 | 192 | 0 | 144 | 227 | 5 | 3 | 168 | 54,7 | 461,2 | |

Fuente: Oficina Regional de Recursos Naturales de Loreto

Nota: La información desde el mes de agosto solo incluye Iquitos, Caballococha y Pevas

Cuadro N° 10

LORETO: PRODUCCIÓN DE PETRÓLEO CRUDO 2003 - 2004

(Miles de barriles)

| | 2003 | | | | TOTAL 2003 | 2004 | | | | | | | | | Var % 2004/2003 | |
|--------------|---------------------|---------------------|---------------------|---------------------|----------------------|---------------------|---------------------|---------------------|---------------------|---------------------|---------------------|---------------------|---------------------|---------------------|---------------------|---------------------|
| | Set. | Oct. | Nov. | Dic. | | Ene. | Feb. | Mar. | Abr. | May. | Jun. | Jul | Ago | Set. | Set. | Ene.- Set. |
| TOTAL | <u>1 685</u> | <u>1 745</u> | <u>1 667</u> | <u>1 711</u> | <u>21 010</u> | <u>1 674</u> | <u>1 503</u> | <u>1 602</u> | <u>1 548</u> | <u>1 610</u> | <u>1 594</u> | <u>1 636</u> | <u>1 583</u> | <u>1 499</u> | <u>-11,0</u> | <u>-10,3</u> |
| Lote 1 AB | 1 079 | 1 121 | 1 015 | 1 064 | 13 212 | 1 023 | 938 | 990 | 950 | 1 005 | 994 | 1 033 | 985 | 930 | -13,8 | -11,6 |
| Lote 8 | 606 | 624 | 652 | 647 | 7 798 | 651 | 564 | 612 | 598 | 605 | 600 | 603 | 598 | 570 | -6,0 | -8,1 |

Fuente: Perú-Petro S.A.

Cuadro N° 11

LORETO: ÍNDICE DE VOLUMEN FÍSICO DE LA PRODUCCIÓN INDUSTRIAL DE IQUITOS 1/

1995 = 100

| C I I U | 2003 | | | | Ene-Dic 2003 | 2 004 | | | | | | | | Var % 2004/2003 | | |
|---------------------------------------|--------------|--------------|--------------|--------------|-----------------|--------------|--------------|-------------|--------------|--------------|--------------|--------------|--------------|-----------------|-------------|-------------|
| | Set. | Oct. | Nov. | Dic. | | Ene. | Feb. | Mar. | Abr. | May. | Jun. | Jul. | Ago. | Set. | Set. | Ene.- Set. |
| TOTAL | 186,3 | 138,2 | 113,0 | 115,5 | 154,3 | 125,5 | 120,7 | 96,7 | 159,5 | 158,6 | 198,3 | 160,1 | 163,1 | 168,0 | -9,8 | -8,6 |
| 1511 -Embutidos de chancho | 31,4 | 24,2 | 29,4 | 28,0 | 39,3 | 20,8 | 23,6 | 27,6 | 14,9 | 26,4 | 24,5 | 27,5 | 28,1 | 30,6 | -2,5 | -42,5 |
| 1513 -Conservas de palmito | 19,7 | 27,9 | 19,7 | 16,8 | 17,0 | 19,5 | 25,6 | 51,0 | 49,2 | 61,7 | 47,5 | 47,1 | 27,1 | 18,3 | -7,1 | 160,1 |
| 1520 -Productos lácteos | 145,6 | 145,6 | 116,7 | 118,4 | 130,2 | 112,9 | 120,5 | 149,6 | 143,7 | 145,3 | 118,1 | 174,6 | 160,3 | 156,0 | 7,1 | 8,6 |
| 1531 -Pilado de arroz | 0,0 | 0,0 | 688,5 | 318,7 | 228,6 | 274,5 | 245,6 | 186,8 | 74,7 | 37,7 | 20,9 | 18,7 | 83,1 | 210,3 | + | 40,5 |
| 1533 -Alimentos para animales | 76,4 | 81,7 | 77,7 | 72,5 | 82,0 | 73,0 | 70,1 | 63,3 | 63,1 | 70,1 | 73,9 | 71,1 | 71,5 | 72,5 | -5,1 | -16,5 |
| 1541 -Productos de panadería | 68,1 | 73,3 | 66,2 | 100,4 | 73,0 | 64,0 | 66,5 | 72,8 | 64,5 | 83,3 | 73,9 | 75,8 | 70,0 | 76,4 | 12,2 | 1,7 |
| 1554 -Bebidas gaseosas | 87,6 | 101,1 | 91,8 | 107,4 | 85,8 | 102,3 | 85,8 | 91,5 | 106,5 | 86,5 | 82,1 | 78,0 | 108,4 | 106,2 | 21,2 | 17,3 |
| 2010 -Madera aserrada | 565,1 | 462,5 | 266,2 | 248,0 | 493,0 | 350,9 | 454,6 | 223,6 | 634,0 | 649,3 | 944,5 | 763,8 | 767,9 | 688,0 | 21,7 | 10,8 |
| 2021 -Triplay y láminas | 135,4 | 130,9 | 95,9 | 65,3 | 111,7 | 118,7 | 101,0 | 90,5 | 106,5 | 106,8 | 142,2 | 125,5 | 108,7 | 96,6 | -28,7 | -4,9 |
| 2212 -Periódicos | 374,1 | 364,7 | 361,6 | 364,7 | 366,8 | 377,3 | 349,0 | 377,3 | 339,6 | 374,1 | 352,1 | 377,3 | 374,1 | 364,7 | -2,5 | -0,7 |
| 2221 -Impresión | 24,5 | 59,7 | 20,5 | 80,2 | 45,4 | 69,9 | 23,6 | 48,0 | 25,2 | 30,7 | 16,2 | 42,0 | 31,1 | 61,7 | 151,8 | -8,9 |
| 2320 -Refinación de petróleo | 148,8 | 128,8 | 155,0 | 143,6 | 136,2 | 147,7 | 128,6 | 139,4 | 141,1 | 154,1 | 150,4 | 163,7 | 135,6 | 126,1 | -15,3 | 6,6 |
| 2411 - Oxígeno industrial | 91,7 | 105,7 | 102,2 | 96,9 | 104,5 | 70,3 | 89,4 | 81,2 | 66,9 | 76,0 | 67,8 | 85,2 | 88,7 | 82,8 | -9,7 | -25,4 |
| 2693 -Ladrillos | 56,8 | 51,1 | 58,9 | 36,0 | 55,5 | 44,8 | 37,6 | 36,2 | 44,9 | 38,5 | 31,4 | 52,4 | 59,9 | 59,8 | 5,3 | -22,0 |
| 2899 -Acc. lanchas y mallas matalicas | 195,6 | 329,7 | 520,1 | 70,8 | 261,7 | 22,3 | 91,8 | 57,6 | 21,5 | 139,1 | 44,1 | 109,3 | 41,4 | 269,3 | 37,7 | -63,4 |
| 2911 -Motores para pozos | 466,9 | 145,6 | 143,8 | 252,1 | 265,6 | 164,6 | 83,7 | 76,3 | 173,1 | 134,1 | 186,3 | 29,5 | 89,2 | 200,1 | -57,1 | -57,0 |
| 2912 -Bombas para pozos | 168,8 | 51,9 | 64,4 | 73,2 | 119,6 | 50,4 | 34,2 | 54,1 | 113,7 | 101,9 | 79,1 | 43,2 | 51,6 | 116,4 | -31,0 | -48,3 |
| 3511 -Botes y reparación | 0,0 | 0,0 | 0,0 | 0,0 | 0,0 | 0,0 | 0,0 | 0,0 | 0,0 | 0,0 | 22,9 | 10,3 | 6,3 | 0,0 | - | + |

Fuente: Dirección Regional Sectorial de la Producción - Encuesta a Empresas Industriales

1 / Preliminar

Cuadro N° 12

LORETO: ARRIBOS Y PERNOCTACIONES A LOS ESTABLECIMIENTOS DE HOSPEDAJE DE IQUITOS 1/
(Número)

| | 2003 | | | | TOTAL 2003 | 2004 | | | | | | | | | Var % 2004/2003 | |
|-----------------------|----------------------|----------------------|----------------------|----------------------|-----------------------|----------------------|----------------------|----------------------|----------------------|----------------------|----------------------|----------------------|----------------------|----------------------|--------------------|--------------------|
| | Set. | Oct. | Nov. | Dic. | | Ene. | Feb. | Mar. | Abr. | May. | Jun. | Jul. | Ago. | Set. | Set. | Ene. - Set. |
| ARRIBOS | <u>8 732</u> | <u>9 708</u> | <u>9 293</u> | <u>9 375</u> | <u>98 337</u> | <u>8 442</u> | <u>8 091</u> | <u>8 568</u> | <u>8 788</u> | <u>8 694</u> | <u>9 959</u> | <u>11 973</u> | <u>10 021</u> | <u>9 490</u> | <u>8,7</u> | <u>20,1</u> |
| Nacionales | 6 918 | 7 105 | 7 224 | 7 268 | 70 039 | 6 485 | 6 183 | 6 008 | 6 701 | 6 613 | 7 078 | 8 022 | 7 429 | 7 248 | 4,8 | 27,5 |
| Extranjeros | 1 814 | 2 603 | 2 069 | 2 107 | 28 298 | 1 957 | 1 908 | 2 560 | 2 087 | 2 081 | 2 881 | 3 951 | 2 592 | 2 242 | 23,6 | 3,4 |
| PERNOCTACIONES | <u>14 439</u> | <u>17 119</u> | <u>15 594</u> | <u>15 541</u> | <u>178 001</u> | <u>14 100</u> | <u>13 340</u> | <u>14 513</u> | <u>14 279</u> | <u>14 156</u> | <u>16 900</u> | <u>20 044</u> | <u>16 642</u> | <u>15 911</u> | <u>10,2</u> | <u>7,8</u> |
| Nacionales | 11 084 | 11 991 | 11 547 | 11 555 | 121 906 | 10 310 | 9 912 | 9 861 | 10 460 | 10 431 | 11 132 | 12 869 | 11 339 | 11 502 | 3,8 | 12,7 |
| Extranjeros | 3 355 | 5 128 | 4 047 | 3 986 | 56 095 | 3 790 | 3 428 | 4 652 | 3 819 | 3 725 | 5 768 | 7 175 | 5 303 | 4 409 | 31,4 | -2,0 |

Fuente: Dirección Regional de Comercio Exterior y Turismo-Loreto

1/ Preliminar

CUADRO N° 13
LORETO: DOCUMENTOS PROTESTADOS 2003 -2004
(En nuevos soles y US dólares).

| | 2003 | | | | TOTAL 2003 | 2004 | | | | | | | | | Var.% 2004/2003 | | 2003 | 2004 |
|---------------------------------|---------|---------|---------|---------|---------------|---------|---------|---------|---------|---------|--------|---------|--------|---------|-----------------|------------|------------|------------|
| | Set | Oct | Nov. | Dic. | | Ene. | Feb. | Mar. | Abr. | May. | Jun. | Jul. | Ago. | Set. | Set. | Ene.- Set. | Ene.- Set. | Ene.- Set. |
| <u>A. LETRAS</u> | | | | | | | | | | | | | | | | | | |
| <u>Moneda Nacional</u> | | | | | | | | | | | | | | | | | | |
| Monto | 106 128 | 746 146 | 257 774 | 213 582 | 3 004 200 | 703 065 | 282 314 | 237 075 | 118 872 | 131 450 | 35 352 | 336 318 | 77 647 | 128 643 | 21,2 | 14,8 | 1 786 697 | 2 050 736 |
| N° | 54 | 145 | 64 | 43 | 807 | 152 | 89 | 81 | 66 | 61 | 11 | 108 | 32 | 59 | 9,3 | 18,7 | 555 | 659 |
| <u>Moneda Extranjera</u> | | | | | | | | | | | | | | | | | | |
| Monto | 133 048 | 214 548 | 71 128 | 25 165 | 1 160 619 | 250 559 | 86 218 | 134 588 | 128 374 | 74 822 | 33 573 | 197 698 | 85 986 | 220 533 | 65,8 | 42,7 | 849 778 | 1 212 350 |
| N° | 36 | 105 | 71 | 38 | 763 | 167 | 102 | 121 | 101 | 83 | 23 | 202 | 122 | 92 | 155,6 | 84,5 | 549 | 1 013 |
| <u>B. PAGARÉS</u> | | | | | | | | | | | | | | | | | | |
| <u>Moneda Nacional</u> | | | | | | | | | | | | | | | | | | |
| Monto | 0 | 518 576 | 147 047 | - | 1 554 870 | 232 621 | 25 568 | 26 076 | 151 025 | 261 535 | 0 | 98 475 | 75 629 | 53 761 | - | 4,0 | 889 247 | 924 690 |
| N° | 0 | 16 | 16 | - | 391 | 28 | 34 | 3 | 11 | 7 | 0 | 11 | 5 | 2 | - | -71,9 | 359 | 101 |
| <u>Moneda Extranjera</u> | | | | | | | | | | | | | | | | | | |
| Monto | 110 | 171 774 | 2 599 | - | 408 157 | 58 828 | 29 524 | 34 508 | 6 996 | 291 840 | 0 | 92 773 | 30 498 | 0 | -100,0 | 133,1 | 233 785 | 544 967 |
| N° | 2 | 22 | 10 | - | 140 | 23 | 12 | 3 | 7 | 28 | 0 | 23 | 4 | 0 | -100,0 | -7,4 | 108 | 100 |

Fuente: Camara de Comercio, Industria y Turismo de Loreto

Cuadro N° 16

LORETO: ADUANA IQUITOS EXPORTACIONES FOB POR GRUPO DE PRODUCTOS 2003 - 2004

(Miles de US dólares)

| | 2003 | | | | TOTAL 2003 | 2004 | | | | | | | | Var % 2004/2003 | | |
|--------------------------------------|-------------------|---------------------|-------------------|---------------------|----------------------|-------------------|---------------------|---------------------|-------------------|---------------------|-------------------|---------------------|---------------------|---------------------|---------------------|-----------------------|
| | Set. | Oct. | Nov. | Dic. | | Ene. | Feb. | Mar. | Abr. | May. | Jun. | Jul. | Ago. | Set. | Set. | Ene.- Set. |
| TOTAL EXPORTACIONES | <u>279</u> | <u>3 433</u> | <u>463</u> | <u>3 528</u> | <u>21 574</u> | <u>669</u> | <u>2 551</u> | <u>3 560</u> | <u>657</u> | <u>3 285</u> | <u>158</u> | <u>4 586</u> | <u>6 415</u> | <u>1 181</u> | <u>323,3</u> | <u>63,0</u> |
| 1. Productos tradicionales | <u>0</u> | <u>0</u> | <u>0</u> | <u>187</u> | <u>213</u> | <u>434</u> | <u>495</u> | <u>311</u> | <u>0</u> | <u>274</u> | <u>0</u> | <u>294</u> | <u>467</u> | <u>247</u> | + | <u>9 600,0</u> |
| Combustibles | 0 | 0 | 0 | 187 | 213 | 434 | 495 | 311 | 0 | 274 | 0 | 294 | 467 | 247 | + | 9 600,0 |
| 2. Productos no tradicionales | <u>279</u> | <u>3 433</u> | <u>463</u> | <u>3 341</u> | <u>21 361</u> | <u>235</u> | <u>2 056</u> | <u>3 249</u> | <u>657</u> | <u>3 011</u> | <u>158</u> | <u>4 292</u> | <u>5 948</u> | <u>934</u> | <u>234,8</u> | <u>45,4</u> |
| Forestales | <u>0</u> | <u>3 194</u> | <u>0</u> | <u>2 505</u> | <u>16 301</u> | <u>0</u> | <u>1 528</u> | <u>1 394</u> | <u>419</u> | <u>2 774</u> | <u>0</u> | <u>3 835</u> | <u>5 312</u> | <u>767</u> | + | <u>51,2</u> |
| Madera aserrada | 0 | 2 602 | 0 | 2 037 | 13 129 | 0 | 1 345 | 1 078 | 389 | 2 104 | 0 | 2 964 | 4 384 | 649 | + | 52,1 |
| Madera laminada | 0 | 286 | 0 | 23 | 1 251 | 0 | 18 | 0 | 30 | 84 | 0 | 141 | 130 | 0 | - | -57,2 |
| Triplay y enchapados | 0 | 142 | 0 | 220 | 1 086 | 0 | 110 | 96 | 0 | 336 | 0 | 392 | 724 | 0 | - | 129,0 |
| Otros acabados | 0 | 164 | 0 | 225 | 835 | 0 | 55 | 220 | 0 | 250 | 0 | 338 | 74 | 118 | + | 136,5 |
| Pesqueros | <u>134</u> | <u>133</u> | <u>428</u> | <u>345</u> | <u>2 431</u> | <u>212</u> | <u>206</u> | <u>242</u> | <u>227</u> | <u>152</u> | <u>90</u> | <u>104</u> | <u>86</u> | <u>128</u> | <u>-4,5</u> | <u>-5,1</u> |
| Peces ornamentales | 134 | 133 | 428 | 345 | 2 431 | 212 | 206 | 242 | 227 | 152 | 90 | 104 | 86 | 128 | -4,5 | -5,1 |
| Otros | <u>11</u> | <u>0</u> | <u>11</u> | <u>1</u> | <u>186</u> | <u>0</u> | <u>3</u> | <u>2</u> | <u>3</u> | <u>0</u> | <u>6</u> | <u>12</u> | <u>0</u> | <u>3</u> | <u>-72,7</u> | <u>-83,3</u> |
| Resto | <u>134</u> | <u>106</u> | <u>24</u> | <u>490</u> | <u>2 443</u> | <u>23</u> | <u>319</u> | <u>1 611</u> | <u>8</u> | <u>85</u> | <u>62</u> | <u>341</u> | <u>550</u> | <u>36</u> | <u>-73,1</u> | <u>66,5</u> |

Fuente: BCRP - Oficina Principal

Cuadro N° 17

LORETO: ADUANA IQUITOS IMPORTACIONES FOB SEGÚN USO O DESTINO ECONÓMICO 2003 - 2004

(Miles de US dólares)

| | 2003 | | | | Total 2003 | 2004 | | | | | | | | Var.% 2004/2003 | | |
|---|---------------------|---------------------|---------------------|---------------------|----------------------|---------------------|---------------------|---------------------|---------------------|---------------------|---------------------|---------------------|----------------------|---------------------|---------------------|---------------------|
| | Set. | Oct. | Nov. | Dic. | | Ene. | Feb. | Mar. | Abr. | May. | Jun. | Jul. | Ago. | Set. | Set. | Ene.- Set. |
| <u>TOTAL IMPORTACIONES</u> | <u>1 416</u> | <u>4 289</u> | <u>1 319</u> | <u>3 869</u> | <u>73 166</u> | <u>2 150</u> | <u>3 475</u> | <u>1 100</u> | <u>3 389</u> | <u>3 570</u> | <u>3 410</u> | <u>4 579</u> | <u>15 453</u> | <u>2 820</u> | <u>99,2</u> | <u>-37,3</u> |
| <u>BIENES DE CONSUMO</u> | <u>56</u> | <u>391</u> | <u>273</u> | <u>150</u> | <u>3 361</u> | <u>48</u> | <u>168</u> | <u>285</u> | <u>597</u> | <u>150</u> | <u>189</u> | <u>577</u> | <u>973</u> | <u>397</u> | <u>608,9</u> | <u>32,9</u> |
| Bienes no duraderos | 23 | 318 | 196 | 88 | 1 722 | 20 | 148 | 253 | 558 | 83 | 140 | 552 | 928 | 368 | 1 500,0 | 172,3 |
| Bienes duraderos | 33 | 73 | 77 | 62 | 1 639 | 28 | 20 | 32 | 39 | 67 | 49 | 25 | 45 | 29 | -12,1 | -76,6 |
| <u>MATERIAS PRIMAS E INSUMOS</u> | <u>454</u> | <u>1 392</u> | <u>350</u> | <u>718</u> | <u>11 501</u> | <u>1 385</u> | <u>1 180</u> | <u>224</u> | <u>829</u> | <u>1 577</u> | <u>997</u> | <u>2 024</u> | <u>362</u> | <u>1 337</u> | <u>194,5</u> | <u>9,7</u> |
| Combustibles-lubricantes | 19 | 1 | 10 | 12 | 90 | 5 | 30 | 0 | 4 | 14 | 1 | 5 | 0 | 2 | -89,5 | -9,0 |
| Materias para agricultura | 0 | 3 | 0 | 0 | 105 | 9 | 8 | 4 | 6 | 28 | 6 | 4 | 0 | 37 | + | 0,0 |
| Materias para industria | 435 | 1 388 | 340 | 706 | 11 306 | 1 371 | 1 142 | 220 | 819 | 1 535 | 990 | 2 015 | 362 | 1 298 | 198,4 | 9,9 |
| <u>BIENES DE CAPITAL</u> | <u>906</u> | <u>2 506</u> | <u>696</u> | <u>3 001</u> | <u>58 304</u> | <u>717</u> | <u>2 127</u> | <u>591</u> | <u>1 963</u> | <u>1 843</u> | <u>2 224</u> | <u>1 978</u> | <u>14 118</u> | <u>1 086</u> | <u>19,9</u> | <u>-48,9</u> |
| Materiales de construcción | 16 | 320 | 42 | 495 | 7 367 | 16 | 494 | 39 | 650 | 61 | 402 | 607 | 884 | 152 | 850,0 | -49,2 |
| Bienes para la agricultura | 0 | 0 | 1 | 0 | 146 | 0 | 51 | 0 | 0 | 2 | 9 | 0 | 0 | 1 | + | -56,6 |
| Bienes para la industria | 765 | 1 400 | 449 | 1 022 | 44 750 | 296 | 1 258 | 375 | 891 | 1 631 | 1 380 | 1 104 | 475 | 668 | -12,7 | -80,7 |
| Equipos de transporte | 125 | 786 | 204 | 1 484 | 6 041 | 405 | 324 | 177 | 422 | 149 | 433 | 267 | 12 759 | 265 | 112,0 | 326,2 |

Fuente: BCRP - Oficina Principal

Cuadro N° 18

LORETO: RECAUDACIÓN TRIBUTARIA 2003 - 2004

(Miles de nuevos soles)

| | 2003 | | | | TOTAL 2003 | 2004 | | | | | | | | | Var.% 2004/2003 | |
|---|---------------------|---------------------|---------------------|---------------------|-----------------------|----------------------|---------------------|----------------------|---------------------|---------------------|---------------------|---------------------|---------------------|---------------------|---------------------|---------------------|
| | Set. | Oct. | Nov. | Dic. | | Ene. | Feb. | Mar. | Abr. | May. | Jun. | jul. | Ago. | Set. | Set. | Ene.- Set. |
| TOTAL (I+II) | <u>6 655</u> | <u>8 309</u> | <u>6 655</u> | <u>7 986</u> | <u>122 520</u> | <u>10 017</u> | <u>8 483</u> | <u>10 726</u> | <u>8 727</u> | <u>8 250</u> | <u>7 660</u> | <u>9 591</u> | <u>8 722</u> | <u>9 192</u> | <u>38,1</u> | <u>-18,3</u> |
| <u>I. INGRESOS TRIBUTARIOS</u> | <u>6 530</u> | <u>8 214</u> | <u>6 565</u> | <u>7 919</u> | <u>121 010</u> | <u>9 925</u> | <u>8 398</u> | <u>10 594</u> | <u>8 613</u> | <u>8 158</u> | <u>7 559</u> | <u>9 353</u> | <u>8 583</u> | <u>9 100</u> | <u>39,4</u> | <u>-18,3</u> |
| 1. Impuestos a la renta | 3 369 | 3 973 | 3 634 | 3 577 | 46 419 | 4 866 | 4 277 | 7 292 | 4 548 | 3 844 | 3 725 | 4 319 | 4 641 | 4 604 | 36,7 | 19,5 |
| 2. Impuestos a las importaciones | 363 | 477 | 284 | 1 351 | 11 587 | 1 579 | 1 123 | 482 | 1 314 | 1 246 | 1 155 | 1 445 | 443 | 806 | 122,0 | 1,2 |
| 3. Impuesto general a las ventas (IGV) | 1 654 | 2 690 | 1 551 | 1 660 | 49 918 | 2 500 | 1 738 | 1 525 | 1 744 | 1 890 | 1 436 | 2 544 | 2 353 | 2 190 | 32,4 | -59,3 |
| -Interno | 1 076 | 1 128 | 1 108 | 1 317 | 12 565 | 1 253 | 698 | 1 140 | 838 | 418 | 584 | 1 271 | 1 814 | 1 170 | 8,7 | 1,9 |
| -Externo | 514 | 1 388 | 394 | 305 | 32 986 | 1 108 | 924 | 341 | 805 | 1 308 | 757 | 1 131 | 479 | 906 | 76,3 | -74,9 |
| -Promoción Municipal | 64 | 174 | 49 | 38 | 4 367 | 139 | 116 | 44 | 101 | 164 | 95 | 142 | 60 | 114 | 78,1 | -76,3 |
| 4. Impuesto selectivo al consumo (ISC) | 300 | 380 | 312 | 398 | 3 565 | 281 | 318 | 354 | 325 | 313 | 241 | 197 | 315 | 326 | 8,7 | 7,9 |
| 5. Otros ingresos tributarios | 844 | 694 | 784 | 933 | 9 521 | 699 | 942 | 941 | 682 | 865 | 1 002 | 848 | 831 | 1 174 | 39,1 | 12,3 |
| <u>II. INGRESOS NO TRIBUTARIOS</u> | <u>125</u> | <u>95</u> | <u>90</u> | <u>67</u> | <u>1 510</u> | <u>92</u> | <u>85</u> | <u>132</u> | <u>114</u> | <u>92</u> | <u>101</u> | <u>238</u> | <u>139</u> | <u>92</u> | <u>-26,4</u> | <u>-13,8</u> |

Fuente: SUNAT-ADUANAS.

CUADRO N° 19

LORETO: DEPÓSITOS DEL SISTEMA FINANCIERO POR ENTIDAD 2003 - 2004

(Saldos en miles de nuevos soles)

| | 2003 | | | | 2004 | | | | | | | | | Var. % | |
|---|-----------------------|-----------------------|-----------------------|-----------------------|-----------------------|-----------------------|-----------------------|-----------------------|-----------------------|-----------------------|-----------------------|-----------------------|-----------------------|-------------------|--------------------|
| | Set. | Oct. | Nov. | Dic | Ene. | Feb. | Mar. | Abr. | May. | Jun. | Jul. | Ago. | Set. | Mes | Anual |
| <u>TOTAL SISTEMA FINANCIERO LORETO</u> | <u>307 113</u> | <u>303 675</u> | <u>306 507</u> | <u>302 735</u> | <u>291 837</u> | <u>312 877</u> | <u>309 988</u> | <u>301 502</u> | <u>308 541</u> | <u>324 546</u> | <u>328 376</u> | <u>333 720</u> | <u>339 960</u> | <u>1,9</u> | <u>10,7</u> |
| <u>A. SISTEMA BANCARIO LORETO</u> | <u>259 362</u> | <u>254 604</u> | <u>259 148</u> | <u>258 488</u> | <u>249 166</u> | <u>269 949</u> | <u>268 261</u> | <u>258 768</u> | <u>262 576</u> | <u>277 714</u> | <u>281 046</u> | <u>284 851</u> | <u>288 941</u> | <u>1,4</u> | <u>11,4</u> |
| A1. IQUITOS: | 245 868 | 241 649 | 245 872 | 247 170 | 235 982 | 257 610 | 255 149 | 246 195 | 249 552 | 264 528 | 267 910 | 271 874 | 274 986 | 1,1 | 11,8 |
| Continental | 75 313 | 71 275 | 71 115 | 71 959 | 61 247 | 63 693 | 66 739 | 67 739 | 67 986 | 67 410 | 67 472 | 67 043 | 68 655 | 2,4 | -8,8 |
| Crédito | 58 742 | 57 870 | 68 716 | 71 886 | 82 048 | 81 149 | 69 865 | 63 851 | 62 429 | 74 892 | 68 712 | 76 540 | 55 294 | -27,8 | -5,9 |
| Interbank | 72 022 | 74 094 | 73 711 | 73 084 | 61 212 | 82 692 | 84 119 | 83 046 | 85 305 | 89 038 | 90 414 | 93 735 | 95 466 | 1,8 | 32,6 |
| Wiese Sudameris | 37 621 | 36 192 | 30 052 | 27 996 | 29 467 | 27 996 | 32 876 | 30 014 | 32 411 | 31 843 | 39 456 | 32 933 | 53 394 | 62,1 | 41,9 |
| Trabajo | 1 962 | 2 116 | 2 144 | 2 244 | 1 848 | 1 937 | 1 550 | 1 285 | 1 264 | 1 346 | 1 694 | 1 397 | 2 176 | 55,7 | 10,9 |
| Nación | 208 | 102 | 133 | 0 | 160 | 142 | 0 | 260 | 158 | 0 | 161 | 227 | 0 | -100,0 | -100,0 |
| A2. YURIMAGUAS: | 13 494 | 12 955 | 13 276 | 11 318 | 13 184 | 12 339 | 13 112 | 12 573 | 13 023 | 13 186 | 13 135 | 12 977 | 13 955 | 7,5 | 3,4 |
| Continental | 9 038 | 9 118 | 9 427 | 8 294 | 8 784 | 8 435 | 9 025 | 8 756 | 8 718 | 8 883 | 9 474 | 9 216 | 9 410 | 2,1 | 4,1 |
| Crédito | 4 456 | 3 837 | 3 849 | 3 024 | 4 400 | 3 903 | 4 087 | 3 817 | 4 305 | 4 303 | 3 661 | 3 761 | 4 546 | 20,9 | 2,0 |
| Trabajo | 0 | 0 | 0 | 0 | 1 | 1 | 0 | 0 | 0 | 0 | 0 | 0 | 0 | - | - |
| <u>B. SISTEMA NO BANCARIO LORETO</u> | <u>47 751</u> | <u>49 071</u> | <u>47 360</u> | <u>44 247</u> | <u>42 671</u> | <u>42 928</u> | <u>41 726</u> | <u>42 734</u> | <u>45 965</u> | <u>46 832</u> | <u>47 330</u> | <u>48 869</u> | <u>51 018</u> | <u>4,4</u> | <u>6,8</u> |
| B1. IQUITOS: | 43 206 | 44 201 | 42 335 | 39 005 | 37 072 | 37 106 | 36 012 | 36 913 | 40 408 | 40 742 | 41 189 | 42 418 | 44 576 | 5,1 | 3,2 |
| C.M.A.C. Maynas* | 43 201 | 44 193 | 42 330 | 38 996 | 37 068 | 37 100 | 36 012 | 36 913 | 40 408 | 40 742 | 41 189 | 42 418 | 44 576 | 5,1 | 3,2 |
| Financiera Solución | 5 | 8 | 5 | 9 | 4 | 6 | 0 | 0 | 0 | 0 | 0 | 0 | 0 | - | -100,0 |
| B2. YURIMAGUAS: | 4 545 | 4 870 | 5 025 | 5 242 | 5 599 | 5 822 | 5 714 | 5 820 | 5 557 | 6 090 | 6 140 | 6 450 | 6 442 | -0,1 | 41,8 |
| C.M.A.C. Maynas | 413 | 504 | 626 | 643 | 575 | 669 | 644 | 849 | 675 | 934 | 948 | 1 029 | 991 | -3,7 | 139,9 |
| C.M.A.C. Payta | 212 | 341 | 444 | 497 | 521 | 678 | 737 | 782 | 863 | 953 | 953 | 1 075 | 1 130 | 5,1 | 432,3 |
| C.R.A.C. San Martín | 3 919 | 4 025 | 3 955 | 4 102 | 4 503 | 4 475 | 4 333 | 4 190 | 4 020 | 4 203 | 4 239 | 4 346 | 4 321 | -0,6 | 10,3 |

Fuente: Instituciones del Sistema Financiero

* No incluye oficinas de Huánuco, Pucallpa y Tingo Maria.

CUADRO N° 20

LORETO: DEPÓSITOS DEL SISTEMA FINANCIERO, POR MODALIDAD DE DEPÓSITOS 2003 - 2004

(Saldos en miles de nuevos soles)

| | 2003 | | | | 2004 | | | | | | | | | Var. % | |
|---------------------------------------|-----------------------|-----------------------|-----------------------|-----------------------|-----------------------|-----------------------|-----------------------|-----------------------|-----------------------|-----------------------|-----------------------|-----------------------|-----------------------|---------------------|--------------------|
| | Set. | Oct. | Nov. | Dic. | Ene. | Feb. | Mar. | Abr. | May. | Jun. | Jul. | Ago. | Set. | Mes | Anual |
| <u>TOTAL DEPÓSITOS</u> | <u>307 113</u> | <u>303 675</u> | <u>306 507</u> | <u>302 735</u> | <u>291 837</u> | <u>312 877</u> | <u>309 988</u> | <u>301 502</u> | <u>308 541</u> | <u>324 546</u> | <u>328 376</u> | <u>333 720</u> | <u>339 960</u> | <u>1,9</u> | <u>10,7</u> |
| <u>A. DEPÓSITOS A LA VISTA</u> | <u>106 109</u> | <u>109 254</u> | <u>116 972</u> | <u>115 850</u> | <u>97 454</u> | <u>122 822</u> | <u>120 959</u> | <u>123 427</u> | <u>125 019</u> | <u>135 387</u> | <u>137 481</u> | <u>143 457</u> | <u>149 228</u> | <u>4,0</u> | <u>40,6</u> |
| Empresas Bancarias | 105 261 | 108 474 | 116 082 | 114 891 | 97 047 | 122 404 | 120 585 | 122 932 | 124 430 | 135 014 | 136 792 | 142 553 | 148 464 | 4,1 | 41,0 |
| Empresas No Bancarias | 640 | 678 | 757 | 959 | 248 | 275 | 374 | 235 | 431 | 373 | 528 | 677 | 764 | 12,8 | 19,3 |
| Banco de la Nación | 208 | 102 | 133 | 0 | 160 | 142 | 0 | 260 | 158 | 0 | 161 | 227 | 0 | -100,0 | -100,0 |
| <u>B. DEPÓSITOS DE AHORRO</u> | <u>81 320</u> | <u>79 502</u> | <u>84 123</u> | <u>81 190</u> | <u>88 397</u> | <u>88 529</u> | <u>75 945</u> | <u>69 969</u> | <u>76 774</u> | <u>84 780</u> | <u>79 451</u> | <u>88 841</u> | <u>79 440</u> | <u>-10,6</u> | <u>-2,3</u> |
| Empresas Bancarias | 62 172 | 59 181 | 66 543 | 66 494 | 74 396 | 73 706 | 61 544 | 55 895 | 60 858 | 68 635 | 63 887 | 71 951 | 60 335 | -16,1 | -3,0 |
| Empresas No Bancarias | 19 148 | 20 321 | 17 580 | 14 696 | 14 001 | 14 824 | 14 401 | 14 074 | 15 916 | 16 145 | 15 564 | 16 891 | 19 105 | 13,1 | -0,2 |
| <u>C. DEPÓSITOS A PLAZO</u> | <u>119 685</u> | <u>114 919</u> | <u>105 413</u> | <u>105 695</u> | <u>105 985</u> | <u>101 526</u> | <u>113 083</u> | <u>108 106</u> | <u>106 748</u> | <u>104 379</u> | <u>111 444</u> | <u>101 421</u> | <u>111 292</u> | <u>9,7</u> | <u>-7,0</u> |
| Empresas Bancarias | 91 722 | 86 847 | 76 390 | 77 102 | 77 563 | 73 696 | 86 132 | 79 681 | 77 130 | 74 065 | 80 205 | 70 120 | 80 142 | 14,3 | -12,6 |
| Empresas No Bancarias | 27 963 | 28 072 | 29 023 | 28 592 | 28 423 | 27 829 | 26 951 | 28 425 | 29 619 | 30 314 | 31 239 | 31 301 | 31 150 | -0,5 | 11,4 |

Fuente: Instituciones del Sistema Financiero

CUADRO N° 21

LORETO: DEPÓSITOS DEL SISTEMA FINANCIERO, POR TIPO Y DENOMINACIÓN 2003 - 2004

(Saldos en miles de nuevos soles)

| | 2003 | | | | 2004 | | | | | | | | Var. % | | |
|------------------------------------|-----------------------|-----------------------|-----------------------|-----------------------|-----------------------|-----------------------|-----------------------|-----------------------|-----------------------|-----------------------|-----------------------|-----------------------|-----------------------|-------------------|--------------------|
| | Set. | Oct. | Nov. | Dic. | Ene. | Feb. | Mar. | Abr. | May. | Jun. | Jul. | Ago. | Set. | Mes | Anual |
| <u>TOTAL DEPÓSITOS</u> | <u>307 113</u> | <u>303 675</u> | <u>306 507</u> | <u>302 735</u> | <u>291 837</u> | <u>312 877</u> | <u>309 988</u> | <u>301 502</u> | <u>308 541</u> | <u>324 546</u> | <u>328 376</u> | <u>333 720</u> | <u>339 960</u> | <u>1,9</u> | <u>10,7</u> |
| <u>A. MONEDA NACIONAL</u> | <u>145 773</u> | <u>146 269</u> | <u>147 436</u> | <u>146 911</u> | <u>137 288</u> | <u>155 133</u> | <u>157 186</u> | <u>152 900</u> | <u>153 497</u> | <u>166 209</u> | <u>165 517</u> | <u>173 704</u> | <u>179 054</u> | <u>3,1</u> | <u>22,8</u> |
| Depósitos Vista | 65 202 | 69 028 | 74 612 | 74 253 | 58 897 | 76 848 | 77 492 | 82 507 | 77 567 | 83 403 | 80 640 | 88 871 | 91 705 | 3,2 | 40,6 |
| Depósitos de Ahorro | 41 194 | 40 642 | 45 263 | 43 319 | 49 788 | 49 876 | 38 714 | 34 052 | 41 251 | 49 540 | 44 346 | 53 365 | 45 484 | -14,8 | 10,4 |
| Depósitos a Plazo | 39 378 | 36 598 | 27 561 | 29 339 | 28 603 | 28 409 | 40 981 | 36 340 | 34 679 | 33 267 | 40 531 | 31 467 | 41 865 | 33,0 | 6,3 |
| <u>B. MONEDA EXTRANJERA</u> | <u>161 340</u> | <u>157 406</u> | <u>159 071</u> | <u>155 824</u> | <u>154 549</u> | <u>157 744</u> | <u>152 801</u> | <u>148 602</u> | <u>155 044</u> | <u>158 337</u> | <u>162 858</u> | <u>160 016</u> | <u>160 906</u> | <u>0,6</u> | <u>-0,3</u> |
| Depósitos Vista | 40 907 | 40 226 | 42 360 | 41 596 | 38 557 | 45 973 | 43 468 | 40 920 | 47 452 | 51 985 | 56 841 | 54 586 | 57 522 | 5,4 | 40,6 |
| Depósitos de Ahorro | 40 126 | 38 859 | 38 859 | 37 872 | 38 609 | 38 654 | 37 231 | 35 916 | 35 523 | 35 240 | 35 104 | 35 476 | 33 956 | -4,3 | -15,4 |
| Depósitos a Plazo | 80 307 | 78 321 | 77 852 | 76 356 | 77 383 | 73 117 | 72 103 | 71 766 | 72 069 | 71 112 | 70 913 | 69 954 | 69 427 | -0,8 | -13,5 |

Fuente: Instituciones del Sistema Financiero

CUADRO N° 22

LORETO: COLOCACIONES DEL SISTEMA FINANCIERO 2003 - 2004

(Saldos en miles de nuevos soles)

| | 2003 | | | | 2004 | | | | | | | | | Var. % | |
|--|----------------|----------------|----------------|----------------|----------------|----------------|----------------|----------------|----------------|----------------|----------------|----------------|----------------|------------|--------------|
| | Set. | Oct. | Nov. | Dic | Ene. | Feb. | Mar. | Abr. | May. | Jun. | Jul. | Ago. | Set. | Mes | Anual |
| TOTAL SISTEMA FINANCIERO LORETO | 205 854 | 205 584 | 203 654 | 200 065 | 207 004 | 207 433 | 210 083 | 215 577 | 214 734 | 219 093 | 223 154 | 222 007 | 228 825 | 3,1 | 11,2 |
| A. SISTEMA BANCARIO LORETO | 161 669 | 160 485 | 156 199 | 153 705 | 157 921 | 156 509 | 165 210 | 170 995 | 170 277 | 173 563 | 178 039 | 175 939 | 181 584 | 3,2 | 12,3 |
| A1. IQUITOS: | 153 331 | 152 193 | 148 034 | 145 977 | 149 192 | 147 775 | 156 856 | 162 746 | 161 902 | 165 053 | 169 874 | 168 095 | 173 572 | 3,3 | 13,2 |
| Continental | 59 925 | 60 888 | 61 779 | 61 478 | 61 728 | 61 293 | 61 395 | 63 151 | 64 223 | 64 398 | 65 681 | 65 138 | 67 505 | 3,6 | 12,7 |
| Crédito | 27 921 | 25 756 | 21 419 | 18 880 | 19 602 | 18 769 | 26 883 | 30 804 | 30 466 | 31 691 | 33 989 | 31 815 | 33 942 | 6,7 | 21,6 |
| Interbank | 27 525 | 28 123 | 27 485 | 27 058 | 27 553 | 27 503 | 27 146 | 27 384 | 26 386 | 27 039 | 27 789 | 28 704 | 28 750 | 0,2 | 4,5 |
| Wiese Sudameris | 14 638 | 13 183 | 12 751 | 14 327 | 16 199 | 16 375 | 17 363 | 17 517 | 18 094 | 17 899 | 18 143 | 18 172 | 18 956 | 4,3 | 29,5 |
| Trabajo | 21 981 | 22 717 | 23 184 | 22 944 | 22 826 | 22 642 | 22 704 | 22 631 | 22 571 | 22 669 | 22 929 | 23 042 | 23 377 | 1,5 | 6,4 |
| Nación | 1 342 | 1 526 | 1 416 | 1 290 | 1 283 | 1 193 | 1 366 | 1 258 | 163 | 1 357 | 1 343 | 1 223 | 1 041 | -14,9 | -22,4 |
| A2. YURIMAGUAS: | 8 338 | 8 292 | 8 165 | 7 728 | 8 730 | 8 734 | 8 353 | 8 249 | 8 375 | 8 510 | 8 165 | 7 844 | 8 012 | 2,1 | -3,9 |
| Continental | 6 527 | 6 522 | 6 559 | 6 569 | 6 648 | 6 587 | 6 473 | 6 451 | 6 610 | 6 690 | 6 573 | 6 329 | 6 418 | 1,4 | -1,7 |
| Crédito | 1 811 | 1 770 | 1 606 | 1 160 | 1 633 | 1 697 | 1 881 | 1 798 | 1 765 | 1 820 | 1 592 | 1 515 | 1 594 | 5,2 | -12,0 |
| Trabajo Yurimaguas | 0 | 0 | 0 | 0 | 449 | 449 | 0 | 0 | 0 | 0 | 0 | 0 | 0 | - | - |
| B. SISTEMA NO BANCARIO LORETO | 44 185 | 45 099 | 47 455 | 46 359 | 49 083 | 50 925 | 44 873 | 44 582 | 44 457 | 45 530 | 45 114 | 46 068 | 47 241 | 2,5 | 6,9 |
| B1. IQUITOS: | 35 447 | 35 777 | 37 211 | 35 335 | 36 917 | 37 401 | 30 035 | 29 248 | 28 618 | 28 979 | 28 502 | 28 256 | 28 714 | 1,6 | -19,0 |
| C.M.A.C. Maynas* | 27 417 | 27 615 | 28 687 | 27 305 | 28 692 | 29 247 | 30 035 | 29 248 | 28 618 | 28 979 | 28 502 | 28 256 | 28 714 | 1,6 | 4,7 |
| Financiera Solución | 8 030 | 8 162 | 8 524 | 8 030 | 8 225 | 8 154 | 0 | 0 | 0 | 0 | 0 | 0 | 0 | - | -100,0 |
| B2. YURIMAGUAS: | 8 737 | 9 322 | 10 244 | 11 025 | 12 166 | 13 524 | 14 838 | 15 333 | 15 839 | 16 551 | 16 612 | 17 812 | 18 527 | 4,0 | 112,0 |
| C.R.A.C. San Martín | 6 364 | 6 496 | 6 814 | 7 057 | 7 639 | 8 107 | 8 818 | 8 836 | 8 943 | 8 985 | 8 865 | 9 074 | 9 225 | 1,7 | 44,9 |
| C.M.A.C. Payta | 2 262 | 2 675 | 3 182 | 3 682 | 4 120 | 4 552 | 5 026 | 5 223 | 5 474 | 5 953 | 5 953 | 6 638 | 7 081 | 6,7 | 213,0 |
| C.M.A.C. Maynas | 111 | 151 | 248 | 286 | 407 | 865 | 994 | 1 274 | 1 422 | 1 612 | 1 794 | 2 100 | 2 221 | 5,8 | 1 900,8 |
| TOTAL SISTEMA FINANCIERO LORETO | 205 854 | 205 584 | 203 654 | 200 065 | 207 004 | 207 433 | 210 083 | 215 577 | 214 734 | 219 093 | 223 154 | 222 007 | 228 825 | 3,1 | 11,2 |
| Moneda Nacional | 106 838 | 108 107 | 109 597 | 109 837 | 115 891 | 114 974 | 118 223 | 129 141 | 118 188 | 119 402 | 126 860 | 129 318 | 131 195 | 1,5 | 22,8 |
| Moneda Extranjera | 99 016 | 97 477 | 94 057 | 90 228 | 91 114 | 92 459 | 91 860 | 86 435 | 96 546 | 99 691 | 96 293 | 92 689 | 97 631 | 5,3 | -1,4 |

Fuente: Instituciones del Sistema Financiero

* No incluye oficinas de Huánuco, Pucallpa y Tingo Maria

CUADRO N° 23

LORETO: RATIO DE CARTERA PESADA DEL SISTEMA FINANCIERO DE LORETO 2003 - 2004

| | 2003 | | | | 2004 | | | | | | | | |
|---|-------------------|-------------------|-------------------|-------------------|-------------------|-------------------|-------------------|-------------------|-------------------|-------------------|-------------------|-------------------|-------------------|
| | Set. | Oct. | Nov. | Dic. | Ene. | Feb. | Mar. | Abr. | May. | Jun. | Jul. | Ago. | Set. |
| <u>TOTAL SISTEMA FINANCIERO LORETO</u> | <u>5,2</u> | <u>4,3</u> | <u>4,5</u> | <u>4,7</u> | <u>3,6</u> | <u>4,1</u> | <u>4,2</u> | <u>4,4</u> | <u>3,8</u> | <u>3,8</u> | <u>3,5</u> | <u>3,6</u> | <u>3,4</u> |
| <u>A. SISTEMA BANCARIO LORETO</u> | <u>5,1</u> | <u>4,0</u> | <u>4,2</u> | <u>3,8</u> | <u>3,7</u> | <u>3,5</u> | <u>3,7</u> | <u>3,5</u> | <u>3,2</u> | <u>3,2</u> | <u>2,7</u> | <u>2,7</u> | <u>2,6</u> |
| A1. IQUITOS: | 4,9 | 3,7 | 3,8 | 3,6 | 3,3 | 3,2 | 3,3 | 3,1 | 2,9 | 2,9 | 2,4 | 2,4 | 2,3 |
| Continental | 3,6 | 3,5 | 3,1 | 3,2 | 3,3 | 3,3 | 3,6 | 3,7 | 3,6 | 3,4 | 2,7 | 2,7 | 2,8 |
| Crédito* | 6,7 | 1,8 | 1,3 | 1,1 | 1,4 | 1,4 | 2,0 | 1,8 | 1,7 | 1,5 | 0,5 | 0,7 | 0,4 |
| Interbank | 2,7 | 6,0 | 4,4 | 4,8 | 4,2 | 3,2 | 3,9 | 3,8 | 1,8 | 3,8 | 3,7 | 3,7 | 3,6 |
| Wiese Sudameris | 16,7 | 7,6 | 15,8 | 10,6 | 8,0 | 7,7 | 6,7 | 6,7 | 7,0 | 4,9 | 5,2 | 4,2 | 3,9 |
| Trabajo | 1,0 | 0,9 | 0,9 | 0,9 | 0,9 | 0,9 | 0,9 | 0,9 | 0,9 | 0,9 | 0,9 | 0,9 | 0,9 |
| A2. YURIMAGUAS: | 10,0 | 10,2 | 10,2 | 7,4 | 9,5 | 9,6 | 10,0 | 8,3 | 7,8 | 7,6 | 7,9 | 8,3 | 8,6 |
| Continental | 0,0 | 0,0 | 0,0 | 0,3 | 0,1 | 0,0 | 0,1 | 0,1 | 0,0 | 0,0 | 0,0 | 0,0 | 0,8 |
| Crédito | 46,0 | 47,8 | 51,5 | 47,5 | 50,4 | 49,2 | 44,1 | 37,8 | 37,1 | 35,5 | 40,3 | 42,8 | 39,8 |
| <u>B. SISTEMA NO BANCARIO LORETO</u> | <u>5,5</u> | <u>5,4</u> | <u>5,6</u> | <u>4,9</u> | <u>3,5</u> | <u>5,9</u> | <u>6,4</u> | <u>7,6</u> | <u>6,0</u> | <u>6,3</u> | <u>6,8</u> | <u>7,3</u> | <u>6,5</u> |
| B1. IQUITOS: | 6,7 | 6,5 | 6,9 | 6,2 | 4,4 | 7,7 | 9,0 | 11,0 | 8,7 | 8,9 | 9,9 | 10,3 | 9,6 |
| C.M.A.C. Maynas | 8,2 | 8,0 | 8,1 | 7,6 | 5,0 | 8,9 | 9,0 | 11,0 | 8,7 | 8,9 | 9,9 | 10,3 | 9,6 |
| Financiera Solución | 1,5 | 1,7 | 2,8 | 1,5 | 2,4 | 3,6 | - | - | - | - | - | - | - |
| B2. YURIMAGUAS: | n.d | 0,8 | 0,8 | 0,8 | 1,0 | 0,9 | 1,3 | 1,3 | 1,2 | 1,6 | 1,7 | 2,4 | 1,8 |
| C.M.A.C. Maynas | - | 0,4 | 0,4 | 0,2 | - | 0,1 | 0,0 | 0,1 | 0,1 | 0,1 | 0,4 | 0,7 | 0,6 |
| C.M.A.C. Payta | 2,7 | 2,8 | 2,7 | 2,4 | 2,9 | 2,5 | 3,7 | 3,9 | 3,4 | 4,5 | 4,5 | 6,3 | 4,4 |
| C.R.A.C. San Martín | nd. | n.d | n.d | n.d | 0,0 | 0,0 | 0,0 | 0,0 | 0,0 | 0,0 | 0,0 | 0,0 | 0,0 |

Fuente: Instituciones del Sistema Financiero

* Preliminar

CUADRO N° 24

LORETO: EJECUCIÓN DE INGRESOS DEL GOBIERNO REGIONAL 2003 - 2004 1/

(En miles de nuevos soles)

| | 2003 | | | | TOTAL 2003 | 2004 | | | | | | | | Var.% 2004/2003 | | |
|--|---------------|---------------|---------------|---------------|----------------|---------------|---------------|---------------|---------------|---------------|---------------|---------------|---------------|-----------------|--------------|--------------|
| | Set. | Oct. | Nov. | Dic | | Ene. | Feb. | Mar. | Abr. | May. | Jun. | Jul. | Ago. | Set. | Set. | Ene.-Set. |
| TOTAL DE INGRESOS DEL GOBIERNO REGIONAL | 36 744 | 34 938 | 35 466 | 42 165 | 453 809 | 36 697 | 35 341 | 51 577 | 42 494 | 34 777 | 37 367 | 48 124 | 37 893 | 38 722 | 5,4 | 6,4 |
| RECURSOS ORDINARIOS | 26 303 | 25 955 | 25 927 | 32 588 | 323 387 | 25 634 | 25 572 | 27 011 | 34 044 | 26 142 | 27 565 | 40 268 | 28 549 | 28 430 | 8,1 | 10,2 |
| Asignación Presupuestaria MEF | 26 303 | 25 955 | 25 927 | 32 588 | 323 387 | 25 634 | 25 572 | 27 011 | 34 044 | 26 142 | 27 565 | 40 268 | 28 549 | 28 430 | 8,1 | 10,2 |
| INGRESOS CORRIENTES | 9 107 | 8 195 | 8 765 | 8 294 | 110 671 | 10 678 | 8 883 | 8 821 | 7 944 | 8 230 | 9 424 | 7 745 | 9 248 | 9 704 | 6,6 | -5,5 |
| Tasas | 67 | 78 | 135 | 91 | 1 136 | 116 | 308 | 77 | 66 | 55 | 52 | 52 | 51 | 48 | -28,4 | -0,8 |
| Venta de Bienes | 301 | 752 | 328 | 467 | 5 273 | 365 | 334 | 546 | 7 | 7 | 6 | 7 | 4 | 7 | -97,7 | -65,6 |
| Prestación de Servicios | 294 | 358 | 388 | 273 | 3 792 | 306 | 390 | 261 | 17 | 14 | 22 | 15 | 52 | 19 | -93,5 | -60,5 |
| Rentas de la Propiedad | 8 442 | 6 970 | 7 903 | 7 441 | 99 802 | 7 883 | 7 783 | 6 824 | 7 710 | 8 109 | 9 332 | 7 636 | 8 279 | 9 392 | 11,3 | -5,9 |
| Multas, sanciones y Otros | - 6 | 4 | 2 | 4 | 176 | 2 | 5 | 4 | 4 | 23 | 11 | 33 | 7 | 206 | -3 533,3 | 77,7 |
| Otros Ingresos Corrientes | 9 | 33 | 9 | 18 | 492 | 2 006 | 63 | 1 109 | 140 | 22 | 1 | 2 | 855 | 32 | 255,6 | 879,2 |
| INGRESOS DE CAPITAL | 93 | 89 | 83 | 93 | 929 | 76 | 82 | 86 | 78 | 74 | 74 | 72 | 73 | 69 | -25,8 | 3,0 |
| Venta de Activos | 0 | 0 | 0 | 0 | 0 | 0 | 0 | 0 | 0 | 0 | 0 | 0 | 0 | 0 | - | - |
| Amortización de Préstamos | 93 | 89 | 83 | 93 | 929 | 76 | 82 | 86 | 78 | 74 | 74 | 72 | 73 | 69 | -25,8 | 3,0 |
| TRANSFERENCIAS | 1 241 | 699 | 691 | 1 190 | 11 895 | 304 | 804 | 554 | 428 | 331 | 304 | 39 | 23 | 519 | -58,2 | -64,5 |
| Transferencias | 1 241 | 699 | 691 | 1 190 | 11 895 | 304 | 804 | 554 | 428 | 331 | 304 | 39 | 23 | 519 | -58,2 | -64,5 |
| FINANCIAMIENTO | 0 | 0 | 0 | 0 | 6 927 | 5 | 0 | 15 106 | 0 | 0 | 0 | 0 | 0 | 0 | - | 118,1 |
| Saldo de Balance | 0 | 0 | 0 | 0 | 6 927 | 5 | 0 | 15 106 | 0 | 0 | 0 | 0 | 0 | 0 | - | 118,1 |
| INGRESOS POR FUENTE DE FINANCIAMIENTO | 36 744 | 34 938 | 35 466 | 42 165 | 453 809 | 36 697 | 35 341 | 51 577 | 42 494 | 34 777 | 37 367 | 48 124 | 37 893 | 38 722 | 5,4 | 6,4 |
| Recursos Ordinarios (Asig. Presupuestaria MEF) | 26 303 | 25 955 | 25 927 | 32 588 | 323 387 | 25 634 | 25 572 | 27 011 | 34 044 | 26 142 | 27 565 | 40 268 | 28 549 | 28 430 | 8,1 | 10,2 |
| Canon y sobrecanon | 8 446 | 6 956 | 7 922 | 7 444 | 100 818 | 9 801 | 7 804 | 22 746 | 7 839 | 8 130 | 9 332 | 7 637 | 9 134 | 9 422 | 11,6 | 17,0 |
| Recursos Directamente Recaudados | 754 | 1 328 | 925 | 943 | 17 708 | 954 | 1 161 | 1 267 | 183 | 173 | 164 | 181 | 187 | 351 | -53,5 | -68,2 |
| Donaciones y Transferencias | 1 191 | 420 | 323 | 864 | 10 079 | 5 | 501 | 251 | 124 | 27 | 0 | 39 | 23 | 9 | -99,2 | -88,5 |
| Privatizaciones y Concesiones | 50 | 279 | 369 | 326 | 1 817 | 0 | 0 | 0 | 0 | 0 | 0 | 0 | 0 | 0 | -100,0 | -100,0 |
| Fondo de Compensación Regional | 0 | 0 | 0 | 0 | 0 | 304 | 304 | 304 | 304 | 304 | 304 | 0 | 0 | 510 | - | - |

Fuente: Gobierno Regional de Loreto

1 / Preliminar

CUADRO N° 25

LORETO: EJECUCIÓN DE GASTOS DEL GOBIERNO REGIONAL 2003 - 2004 1/

(En miles de nuevos soles)

| | 2003 | | | | TOTAL 2003 | 2004 | | | | | | | | | Var.% 2004/2003 | |
|---|----------------------|----------------------|----------------------|----------------------|-----------------------|----------------------|----------------------|----------------------|----------------------|----------------------|----------------------|----------------------|----------------------|----------------------|-------------------|--------------------|
| | Set. | Oct. | Nov. | Dic | | Ene. | Feb. | Mar. | Abr. | May. | Jun. | Jul. | Ago. | Set. | Set. | Ene.-Set. |
| <u>TOTAL DE GASTOS DEL GOBIERNO REGIONAL</u> | <u>37 981</u> | <u>35 859</u> | <u>36 437</u> | <u>43 406</u> | <u>436 622</u> | <u>31 276</u> | <u>32 381</u> | <u>45 071</u> | <u>47 520</u> | <u>39 721</u> | <u>36 027</u> | <u>52 124</u> | <u>45 140</u> | <u>39 133</u> | <u>3,0</u> | <u>14,8</u> |
| GASTOS CORRIENTES | 31 285 | 30 065 | 30 460 | 36 738 | 374 851 | 28 627 | 29 463 | 30 765 | 40 157 | 33 538 | 31 174 | 39 497 | 32 722 | 32 085 | 2,6 | 7,4 |
| Personal y Obligaciones | 22 163 | 21 742 | 21 990 | 26 964 | 267 265 | 21 977 | 21 457 | 22 225 | 27 991 | 22 819 | 23 056 | 29 518 | 23 879 | 23 839 | 7,6 | 10,3 |
| Obligaciones Previsionales | 3 738 | 3 725 | 3 721 | 4 726 | 47 728 | 3 720 | 3 726 | 4 261 | 5 244 | 3 772 | 3 807 | 4 811 | 3 820 | 3 811 | 2,0 | 4,0 |
| Bienes y Servicios | 5 308 | 4 485 | 4 640 | 4 619 | 58 202 | 2 813 | 4 205 | 4 117 | 6 754 | 6 837 | 4 117 | 5 024 | 4 884 | 4 329 | -18,4 | -3,1 |
| Otros Gastos Corrientes | 76 | 113 | 109 | 429 | 1 656 | 117 | 75 | 162 | 168 | 110 | 194 | 144 | 139 | 106 | 39,5 | 20,9 |
| GASTOS DE CAPITAL | 6 696 | 5 794 | 5 977 | 6 668 | 61 771 | 2 649 | 2 918 | 14 306 | 7 363 | 6 183 | 4 853 | 12 627 | 12 418 | 7 048 | 5,3 | 62,4 |
| Inversiones | 5 155 | 4 207 | 5 899 | 6 510 | 55 143 | 1 999 | 2 868 | 13 469 | 5 034 | 3 441 | 4 741 | 7 500 | 8 787 | 6 770 | 31,3 | 41,7 |
| Inversiones Financieras | 1 326 | 1 418 | 0 | 101 | 5 498 | 509 | 3 | 700 | 2 195 | 2 664 | 0 | 5 000 | 3 512 | 0 | -100,0 | 266,5 |
| Otros Gastos de Capital | 215 | 169 | 78 | 57 | 1 130 | 141 | 47 | 137 | 134 | 78 | 112 | 127 | 119 | 278 | 29,3 | 42,0 |
| <u>GASTOS POR FUENTE DE FINANCIAMIENTO</u> | <u>37 981</u> | <u>35 859</u> | <u>36 437</u> | <u>43 406</u> | <u>436 622</u> | <u>31 276</u> | <u>32 381</u> | <u>45 071</u> | <u>47 520</u> | <u>39 721</u> | <u>36 027</u> | <u>52 124</u> | <u>45 140</u> | <u>39 134</u> | <u>3,0</u> | <u>14,8</u> |
| Recursos Ordinarios | 26 303 | 25 955 | 25 927 | 32 588 | 323 387 | 25 634 | 25 572 | 27 011 | 34 044 | 26 142 | 27 565 | 40 268 | 28 549 | 28 430 | 8,1 | 10,2 |
| Canon y sobrecanon | 8 583 | 7 625 | 7 799 | 8 937 | 85 252 | 4 163 | 4 758 | 16 615 | 9 873 | 8 727 | 6 956 | 9 854 | 14 270 | 8 774 | 2,2 | 37,9 |
| Recursos Directamente Recaudados | 1 639 | 1 475 | 2 019 | 739 | 16 377 | 1 014 | 1 072 | 654 | 1 304 | 821 | 1 184 | 899 | 1 126 | 888 | -45,8 | -26,2 |
| Donaciones y Transferencias | 1 406 | 525 | 323 | 816 | 9 789 | 351 | 805 | 422 | 1 798 | 3 757 | 54 | 1 101 | 942 | 791 | -43,8 | 23,4 |
| Privatizaciones y Concesiones | 50 | 279 | 369 | 326 | 1 817 | 0 | 0 | 0 | 0 | 0 | 0 | 0 | 0 | 0 | -100,0 | -100,0 |
| Fondo de Compensación regional | 0 | 0 | 0 | 0 | 0 | 115 | 172 | 369 | 500 | 273 | 267 | 0 | 252 | 252 | - | - |

Fuente: Gobierno Regional de Loreto
1 / Preliminar

CUADRO N° 26

LORETO: PROGRAMA DE INVERSIONES DEL GOBIERNO REGIONAL 2003 - 2004 1

(En miles de nuevos soles)

| | 2003 | | | | TOTAL 2003 | 2004 | | | | | | | | | Var.% 2004/2003 | |
|---|---------------------|---------------------|---------------------|---------------------|----------------------|---------------------|---------------------|----------------------|---------------------|---------------------|---------------------|----------------------|----------------------|---------------------|---------------------|--------------------|
| | Set. | Oct. | Nov. | Dic | | Ene. | Feb. | Mar. | Abr. | May. | Jun. | Jul. | Ago. | Set. | Set. | Ene.-Set. |
| <u>TOTAL DE INVERSIONES POR SECTORES</u> | <u>6 481</u> | <u>5 620</u> | <u>5 897</u> | <u>6 610</u> | <u>60 573</u> | <u>2 316</u> | <u>2 418</u> | <u>14 196</u> | <u>6 816</u> | <u>5 564</u> | <u>3 996</u> | <u>11 792</u> | <u>11 393</u> | <u>5 807</u> | <u>-10,4</u> | <u>51,5</u> |
| ADMINISTRACIÓN Y PLANEAMIENTO | 98 | 112 | 153 | 61 | 1 068 | 18 | 71 | 410 | 120 | 382 | 532 | 209 | 230 | 149 | 52,0 | 185,7 |
| AGRARIA | 2 645 | 615 | 1 270 | 297 | 9 378 | 646 | 148 | 895 | 2 484 | 2 837 | 210 | 5 269 | 4 474 | 320 | -87,9 | 140,2 |
| ASISTENCIA Y PREVISIÓN SOCIAL | 351 | 212 | 95 | 58 | 3 415 | 17 | 16 | 296 | 737 | 115 | 120 | 264 | 756 | 350 | -0,3 | -12,4 |
| COMUNICACIONES | 0 | 0 | 0 | 60 | 60 | 0 | 0 | 0 | 0 | 0 | 0 | 0 | 0 | 0 | - | - |
| EDUCACIÓN Y CULTURA | 732 | 487 | 523 | 573 | 8 533 | 93 | 213 | 347 | 459 | 544 | 1 406 | 280 | 813 | 1 050 | 43,4 | -25,1 |
| ENERGÍA Y RECURSOS MINERALES | 14 | 130 | 10 | 164 | 1 642 | 198 | 426 | 412 | 375 | 80 | 577 | 67 | 410 | 634 | 4 428,6 | 137,6 |
| INDUSTRIA, COMERCIO Y SERVICIOS | 19 | 12 | 12 | 12 | 203 | 4 | 5 | 11 | 28 | 12 | 21 | 35 | 54 | 45 | 136,8 | 28,9 |
| PESCA | 0 | 1 300 | 200 | 0 | 1 500 | 0 | 0 | 428 | 46 | 0 | 0 | 0 | 68 | 0 | - | - |
| SALUD Y SANEAMIENTO | 146 | 80 | 199 | 626 | 4 814 | 109 | 258 | 111 | 186 | 135 | 212 | 18 | 52 | 187 | 28,1 | -67,6 |
| TRANSPORTE | 1 846 | 2 004 | 2 916 | 3 484 | 18 410 | 717 | 538 | 10 699 | 1 600 | 1 085 | 684 | 5 163 | 4 131 | 3 019 | 63,6 | 176,2 |
| VIVIENDA Y DESARROLLO URBANO | 630 | 668 | 520 | 1 275 | 11 550 | 515 | 743 | 588 | 782 | 373 | 234 | 488 | 405 | 53 | -91,6 | -54,0 |

Fuente: Gobierno Regional de Loreto

1 / Preliminar