

PRESENTACIÓN

En agosto, la **inflación** de Iquitos fue -0,18 por ciento, con lo que acumuló una tasa de 1,47 por ciento los primeros 8 meses y una tasa anual de 1,73 por ciento. En la variación mensual influyó la disminución del precio de leguminosas y derivados, pescados y mariscos, hortalizas y legumbres; así como leche, queso y huevos; contrarrestados por subida en tubérculos y raíces, carnes y preparados, combustibles, así como energía eléctrica.

El **tipo de cambio** continuó a la baja, al caer a S/. 3,396 por dólar en la venta, lo que significó una apreciación mensual de 1,3 por ciento y anual de 2,4 por ciento. También se apreciaron de igual forma el tipo de cambio real bilateral y el multilateral en 1,3 por ciento.

El **producto bruto interno (PBI)** de Loreto, medido sobre el desempeño de 6 sectores productivos, habría caído 4,6 por ciento con relación a agosto 2003, ante la contracción de la industria (-10,3 por ciento), petróleo (-8,0 por ciento) y pesca (-0,1 por ciento). Ello fue contrarrestado por la expansión de los sectores turismo (9,8 por ciento), agropecuario (6,9 por ciento) y electricidad (0,4 por ciento). El PBI acumulado los primeros 8 meses se retrajo 5,4 por ciento, por el deterioro de los sectores petróleo y manufactura.

El incremento del valor de producción **agropecuaria** fue resultado del crecimiento tanto agrícola (4,4 por ciento), como pecuario (26,1 por ciento). Aumentó el volumen producido de arroz, maíz amarillo duro, plátano, palma aceitera, yuca y caña de azúcar; como también la producción de carne de aves, porcino y búfalo. La **pescas** se contrajo al ingresar menos pescado en estado fresco (-11,5 por ciento) por factores climáticos desfavorables. La producción de **petróleo** crudo siguió disminuyendo por agotamiento natural. La caída de la **manufactura** se vinculó a la menor actividad en reparación de equipo petrolero, refinación de petróleo, elaboración de láminas y triplay; y alimentos balanceados. Ello fue contrarrestado con mayor producción de madera aserrada y bebidas gaseosas, junto al dinamismo de las actividades de edición e impresión; así como del envasado de conservas de palmito, fabricación de ladrillos y panificación. La producción industrial generada en el período enero-agosto también se retrajo 8,4 por ciento. El sector **turismo** registró crecimiento tanto en el número de arribos (27 por ciento), cuanto de pernoctaciones (8,8 por ciento), favorecido por el turismo interno.

De una muestra de 68 empresas encuestadas en los sectores industria, comercio y servicios, 53 por ciento incrementó sus ventas respecto a agosto 2003, otro 43 por ciento las disminuyó, mientras el 4 por ciento alcanzó niveles similares. El reporte de protestos de la Cámara de Comercio mostró una disminución en el número e importe de las letras protestadas en nuevos soles y del importe de las letras en dólares. En cambio, los pagarés disminuyeron en número e importe, en ambas denominaciones.

La **balanza comercial** de la aduana de Iquitos registró un déficit de US\$ 9,1 millones, monto que contrastó con el superávit de agosto 2003. Las **exportaciones** crecieron 44,7 por ciento, por mayores volúmenes demandados de productos forestales y combustibles. El valor acumulado a agosto se incrementó 57 por ciento. Las **importaciones** del mes aumentaron 293 por ciento, por el fuerte crecimiento del valor de compras de equipo de transporte (se adquirió helicópteros). El valor acumulado a agosto disminuyó 40 por ciento, ante las menores compras de bienes de capital (-50 por ciento) e insumos (-0,1 por ciento).

La **recaudación tributaria** mensual (S/. 8,7 millones) cayó 3,0 por ciento con respecto a agosto 2003, por menor rendimiento de los tributos externos (-65 por ciento), como el aplicado a las importaciones y el IGV externo. Este efecto fue contrarrestado en parte por mayor recaudación de los tributos internos (26,6 por ciento), en particular el IGV, el IR y otros ingresos tributarios. La recaudación acumulada a agosto se retrajo 22,3 por ciento.

Al 31 de agosto, el saldo de **colocaciones** ascendió a S/. 222 millones mayor en 8,4 por ciento al comparable del 2003, lo que equivalió a un crecimiento real anual de 3,7 por ciento, producto del aumento de créditos en moneda nacional (18,2 por ciento), y disminución en moneda extranjera (-11,5 por ciento). La cartera pesada totalizó S/. 8,0 millones (3,6 por ciento de las colocaciones), con una morosidad promedio de 2,5 por ciento en los créditos en soles y 9,0 por ciento en dólares. Los **depósitos** sumaron S/. 330,3 millones, con un incremento de 5,6 por ciento respecto a agosto 2003 (1,0 por ciento real), principalmente por el aumento de depósitos a la vista.

La tasa de interés preferencial corporativa en moneda nacional permaneció en 3,6 por ciento, mientras subió en 2,2 por ciento la de moneda extranjera. La tasa de sobregiros en soles subió considerablemente, se ubicó en 43,7 por ciento; mientras en dólares bajó a 18,9 por ciento. Por otra parte, tanto la TAMN como la TAMEX subieron ligeramente a 25,1 y 8,8 por ciento, respectivamente. De igual forma la TIPMN y la TIPMEX aumentaron a 2,4 y 1,1 por ciento.

El presupuesto modificado del **GOREL** señaló ingresos de S/. 40,7 millones en la sede central, lo que significó un aumento de 11,4 por ciento frente a los ingresos totales de agosto 2003. En cuanto al gasto de todas las unidades ejecutoras, ascendió a S/. 49,4 millones, lo que representó un aumento de 33,5 por ciento. La ejecución acumulada de ingresos sumó S/. 320,6 millones, 5,3 por ciento más respecto a similar lapso del 2003; asimismo, el gasto acumulado de S/. 332,7 millones se incrementó 17,6 por ciento, ante el mayor gasto de capital (84,8 por ciento), aunque también aumentó el gasto corriente (7,6 por ciento).

I. INFLACION Y TIPO DE CAMBIO

1. Inflación

La inflación mensual de Iquitos fue -0,18 por ciento, con lo que acumuló una tasa de 1,47 por ciento los primeros 8 meses del año; en tanto que la inflación anual fue 1,73 por ciento. Influyó en la inflación negativa la baja de precios en leguminosas y derivados (-8 por ciento), pescados y mariscos (-4 por ciento), hortalizas y legumbres frescas (-2,1 por ciento); así como leche, queso y huevos (-1 por ciento), entre los de mayor representatividad. Contrarrestó ello el aumento de precios de tubérculos y raíces (3 por ciento), carnes y preparados de carnes (1,4 por ciento), combustibles (0,7 por ciento), energía eléctrica y combustibles para el hogar (0,5 por ciento).

La inflación acumulada (1,47 por ciento) se debió principalmente a la subida del precio de combustibles y lubricantes (12 por ciento), azúcar (11,1 por ciento), gasto por utilización de vehículos (10,6 por ciento) y grasas y aceites comestibles (10,6 por ciento). Ello fue contrarrestado por la disminución en los precios de servicios de reparación (-20 por ciento), tubérculos y raíces (-13 por ciento), tabaco (-10,4 por ciento); así como té, café y cacao (-4 por ciento); entre los que tuvieron mayor impacto.

IQUITOS: INFLACIÓN MENSUAL Y ANUAL
(Variación porcentual)

	Ago. 2003	Ago. 2004	Acumulado	Anual
Índice General	-0,16	-0,18	1,47	1,73
Alimentos y bebidas	-0,09	-0,38	2,19	1,81
Vestido y calzado	-0,08	0,21	-0,81	-0,87
Alquiler de vivienda combustible y electricidad	-0,84	0,33	3,52	6,51
Muebles, enseres y mantenimiento de vivienda	-0,38	-0,18	-0,10	0,70
Cuidado, conservación de la salud	0,00	-0,58	-1,11	-1,30
Transportes y comunicaciones	0,03	0,00	0,67	0,49
Esparcimiento, diversión y servicios culturales	-0,05	0,01	1,67	1,82
Otros bienes y servicios	0,03	-0,07	-2,58	-0,17

Fuente: Instituto Nacional de Estadística e Informática Loreto.

2. Tipo de cambio

Este mes, el tipo de cambio continuó a la baja, al caer de S/. 3,442 a S/. 3,396 por dólar, apreciándose en 1,3 por ciento frente a julio y en 2,4 por ciento frente a agosto 2003. También se apreciaron el tipo de cambio real bilateral y el multilateral, ambos en 1,3 por ciento.

TIPO DE CAMBIO BANCARIO

	Tipo de cambio promedio 1/				Índice tipo de cambio real Var. % mensual	
	Compra	Venta	Var. % mensual	Var. % anualizada	Bilateral 2/	Multilateral 3/
2003	3,478	3,479				
Agosto	3,480	3,481	0,3	-2,5	0,6	-0,6
Setiembre	3,481	3,481	0,0	-3,8	-0,2	0,8
Octubre	3,478	3,478	-0,1	-3,8	-0,2	2,0
Noviembre	3,477	3,478	0,0	-3,0	-0,5	-0,0
Diciembre	3,471	3,471	-0,2	-1,2	-0,8	0,7
2004						
Enero	3,467	3,468	-0,1	-0,8	-0,2	1,4
Febrero	3,483	3,484	0,5	0,0	-0,1	-0,8
Marzo	3,464	3,466	-0,5	-0,4	-0,3	-1,4
Abril	3,469	3,470	0,1	0,1	0,5	0,2
Mayo	3,486	3,488	0,5	0,2	0,7	-1,2
Junio	3,476	3,478	-0,3	0,0	-0,5	0,1
Julio	3,440	3,442	-1,0	-0,9	-1,4	-0,3
Agosto	3,395	3,396	-1,3	-2,4	-1,3	-1,3

1/ Corresponde al Tipo de Cambio Bancario promedio mensual del Sistema Bancario.

2/ Considera el índice de precios de los Estados Unidos de América. Mide el grado de depreciación real (base 1994 =100)

3/ Considera los índices de nuestros 20 principales socios comerciales. Mide el grado de depreciación real (base 1994 =100).

II. PRODUCCIÓN SECTORIAL

1. Clima

La temperatura mínima fue 22°C y la máxima, 32,6°C en agosto, con anomalías positivas de 1,0°C y 1,4°C, respectivamente. La precipitación pluvial fue 178,5 mm, por debajo de su valor normal (173,8 mm.), lo mismo que la humedad relativa que fue de 92,0 por ciento. El comportamiento del río Amazonas fue imprevisible, aumentando y disminuyendo levemente su caudal, sin mayor incidencia en la producción agropecuaria. No se registró proliferación de hongos y enfermedades patológicas en los cultivos.

2. Agropecuaria

El VBP agropecuaria para agosto creció 6,5 por ciento respecto a similar mes del 2003, incremento que fue resultado del aporte positivo tanto del subsector agrícola (4,4 por ciento), como pecuario (26 por ciento). El crecimiento agrícola fue consecuencia de la mayor producción principalmente de arroz (56 por ciento) y maíz amarillo duro (52 por ciento); el aumento de estos productos se debió a la mayor superficie cosechada. También creció la producción de palma aceitera (8 por ciento), plátano (3 por ciento), yuca (2 por ciento) y caña de azúcar (0,6 por ciento). Lo mismo ocurrió con la producción pecuaria: creció 22,5 por ciento, por mayor volumen de carne especialmente de aves (32 por ciento), porcinos (26 por ciento) y búfalo (53 por ciento).

Al octavo mes del 2004, el VBP agropecuaria logró acumular 1,6 por ciento más respecto a similar periodo del 2003, motivado por el crecimiento agrícola (0,4 por ciento) y pecuario (11 por ciento). De manera similar ocurrió con el volumen de producción acumulado al mes de agosto, el cual creció 0,9 por ciento en la parte agrícola, específicamente en arroz, maíz, caña y plátano; lo mismo en el subsector pecuario que creció 11 por ciento por mayor volumen de carne y leche.

El avance mensual de siembras en la campaña agosto 2004-julio 2005 fue de 20 857 Has., lo que representó una caída de 0,4 por ciento respecto a la campaña anterior (agosto 2003-julio 2004). Se sembró menor volumen de arroz (-0,5 por ciento), caña de azúcar (-10 por ciento) y plátano (-20 por ciento), compensados en parte por mayores siembras de yuca (9 por ciento) y maíz amarillo duro (8 por ciento).

El Programa de Apoyo a la Producción Agrícola (PAPA) financiado con el 12 % del Canon Petrolero y otorgado a través de la Dirección Regional de Agricultura, continuó con la entrega de créditos en semillas de arroz en el ámbito provincial, habiendo también iniciado la campaña de créditos para siembra de maíz en las provincias de Loreto (Nauta) y Maynas. Algunos préstamos han sido desembolsados a través de la Caja Municipal de Maynas.

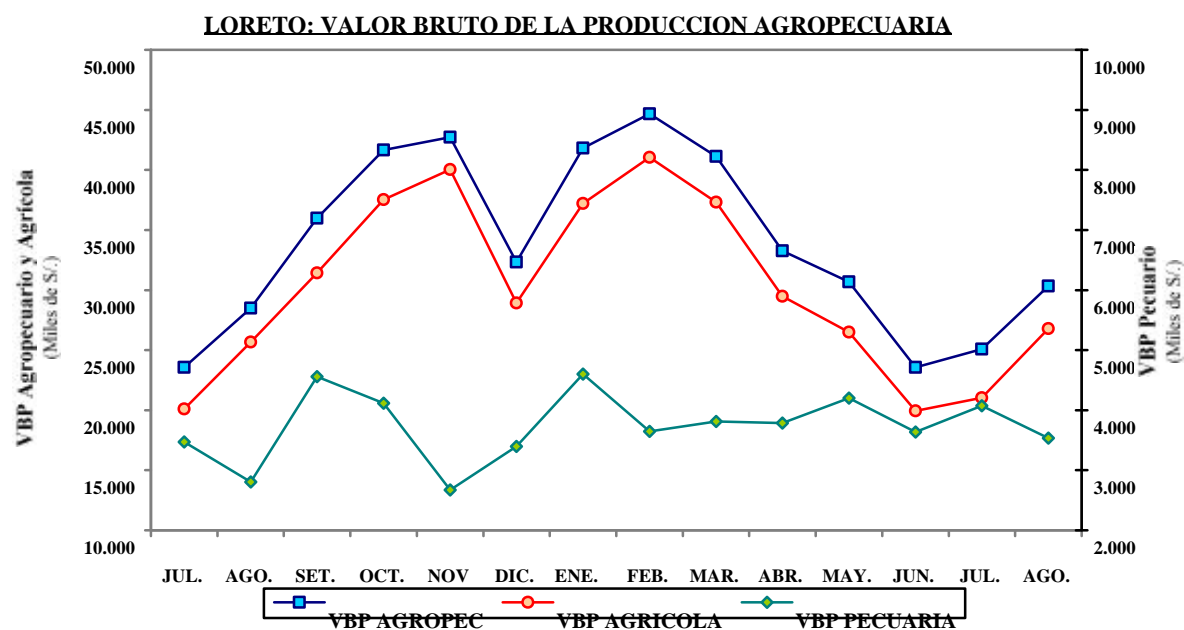

LORETO: PRODUCCIÓN Y SIEMBRAS PRINCIPALES CULTIVOS.

	PRODUCCIÓN (t.)				SIEMBRAS (HAS)			
	Ago. 2003	Ago. 2004	Ene.-ago. 2003	Ene.-ago. 2004	Ago. 2003	Ago. 2004	Ago.-ago. 2003-2004	Ago.-ago. 2004-2005
TOTAL	93 901	97 329	810 832	818 120	20 939	20 857	20 939	20 857
Arroz	1 938	3 025	50 785	53 366	5 452	5 427	5 452	5 427
Frijol grano seco	457	356	971	802	562	301	562	301
Frijol caupi	192	207	2 507	2 016	1 096	899	1 096	899
Plátano	37 728	38 842	224 399	226 088	1 173	933	1 173	933
Yuca	26 531	27 070	238 342	236 988	3 829	4 162	3 829	4 162
Maíz choclo	1 200	955	29 487	26 662	1 682	1 702	1 682	1 702
Limón	421	812	4 608	5 882	47	32	47	32
Naranja	92	95	3 969	1 016	0	0	0	0
Papaya	425	440	3 998	4 066	45	13	45	13
Mandarina	145	143	1 207	1 303	0	0	0	0
Piña	584	598	4 435	4 528	0	0	0	0
Cocotero	233	247	3 045	3 134	6	3	6	3
Maní	14	29	292	334	124	152	124	152
Caña de azúcar	13 925	14 006	108 878	110 770	292	264	292	264
Maíz amarillo	1 541	2 343	36 280	36 827	5 827	6 299	5 827	6 299
Palma aceitera	13	14	108	120	0	0	0	0
Aguaje	685	667	8 424	9 733	0	0	0	0
Camu camu	0	5	4 325	4 767	0	0	0	0
Humarí	0	0	3 884	4 055	4	0	4	0
Pijuayo fruto	0	0	16 633	16 756	41	0	41	0
Pijuayo palmito	42	50	446	467	0	0	0	0
Sandía	725	533	6 682	6 278	283	295	283	295
OTROS	7 010	6 892	60 127	62 162	476	375	476	375

LORETO: PRODUCCIÓN PECUARIA
(Toneladas)

Rubros	Ago. 2003	Ago. 2004	Ene.-ago. 2003	Ene.-ago. 2004
Total	1 023	1 253	9 815	10 913
Carne	755	987	7 877	8 970
Leche	69	62	363	478
Huevos	146	140	1 150	1 014
Otros	53	64	425	451

Fuente: Oficina de Información Agraria.

3. Pesca

El desembarque de recursos hidrobiológicos realizado en agosto ascendió a un volumen de 1 269 t., con una disminución de 0,9 por ciento respecto a similar mes del 2003, por la disminución de pescado en estado fresco (-11,5 por ciento), pese a incrementarse los desembarques de pescado salpreso (92 por ciento) y seco-salado (10,7 por ciento). Hasta agosto, se acumuló un volumen de 6 884t., representando un incremento de 21,6 por ciento respecto a igual período del año anterior, por el buen desempeño en los 3 estados de conservación: fresco (17 por ciento), salpreso (34 por ciento) y seco-salado (31 por ciento).

En la pesca con fines de exportación, se reportó el ingreso de 460 mil unidades de peces ornamentales, menor en 30,2 por ciento al número ingresado en agosto 2003. Se comercializó al mercado externo 343 mil unidades (37 por ciento menos); asimismo otras 113 mil (4,6 por ciento más) a empresas de Lima. Al octavo mes del 2004 se habían capturado un total de 5,2 millones de unidades de peces ornamentales vivos, número menor en 23 por ciento respecto al acumulado entre enero y agosto del 2003, al haber disminuido la cantidad pedida del mercado externo.

LORETO: PRODUCCIÓN PESQUERA
(Toneladas)

Rubros	Ago. 2003	Ago. 2004	Ene.-ago. 2003	Ene.-ago. 2004
Consumo humano (T)	1 280	1 269	5 660	6 884
Fresco	936	828	3 811	4 450
Salpreso	74	142	513	686
Seco Salado	270	299	1 335	1 748
Ornamentales (miles de unidades)	659	460	6 752	5 204
Mercado interno	108	113	1 164	906
Mercado externo	543	343	5 464	4 216
Stock Reman. y/o Mort.	8	4	124	82

Fuente: Dirección Regional Sectorial de la Producción – Loreto.

4. Hidrocarburos

En agosto, la producción de petróleo crudo continuó con una tendencia decreciente, al igual que los meses anteriores. Se extrajo 1,58 millones de barriles, lo cual representó un volumen 8,1 por ciento inferior al extraído en igual mes del 2003, a causa del agotamiento natural. El volumen de producción del *lote 1-AB* descendió 9,8 por ciento y 5,1 por ciento el extraído del *lote 8*.

El volumen extraído entre enero y agosto 2004 sumó 12,75 millones de barriles, lo cual significó una caída de 10,2 por ciento respecto a la producción de similar periodo del año anterior, debido a que disminuyó la producción de ambos lotes: *1-AB* (-11,4 por ciento) y *8* (-8,3 por ciento).

En lo que va de este año, la producción promedio mensual se ubicó en un nivel de 1,59 millones de barriles, 10,2 por ciento menor a la lograda el 2003 (1,77 millones de barriles). En agosto, la producción de los *lotes 1-AB* y *8* aportaron 62 y 38 por ciento del total regional, respectivamente.

LORETO: PRODUCCIÓN DE PETRÓLEO
(Miles de barriles)

	Ago. 2003	Ago. 2004	Ene.-ago. 2003	Ene.-ago. 2004
Total	1 722	1 583	14 202	12 749
Lote 1 – AB	1 092	985	8 933	7 918
Lote 8	630	598	5 269	4 831

Fuente: Perú Petro.

LORETO PRODUCCION DE PETROLEO CRUDO

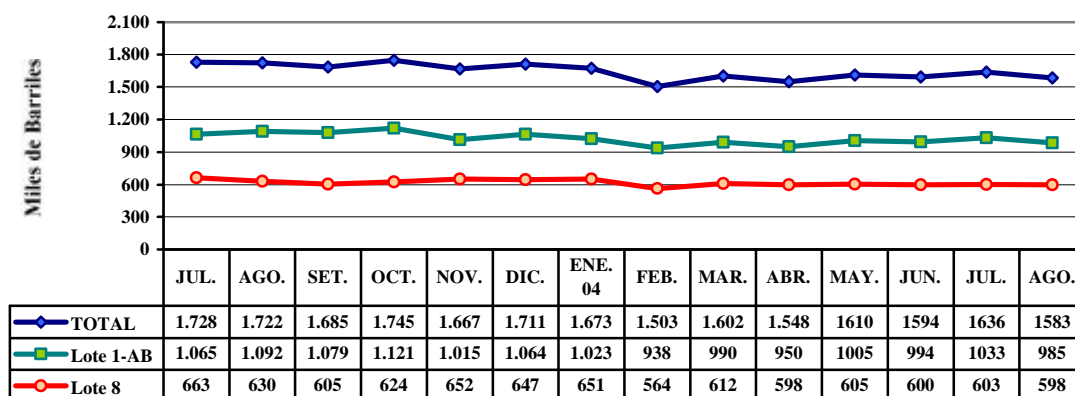

5. Manufactura

La producción industrial de Iquitos, medida por el Índice de Volumen Físico Manufacturero (IVFM) registró una contracción de 10,3 por ciento frente a la registrada en agosto 2003, pues en ese entonces las industrias mostraron un mejor desempeño. El receso obedeció principalmente a la menor actividad en las industrias de reparación y ensamblaje de motores (-76 por ciento) y bombas para pozos (-70 por ciento), por bajo consumo de estos equipos; así como a la retracción en refinados de petróleo (-6,3 por ciento), ante el declive de la producción de crudo reducido que tuvo que hacer frente al mayor consumo de combustibles en zona de selva y a la mayor demanda externa. También repercutió la caída del rubro láminas y triplay (-8,1 por ciento), pese al crecimiento de las exportaciones de triplay; asimismo la menor fabricación de alimentos para animales (-16,7 por ciento), entre las líneas de mayor impacto. Sin embargo, tuvieron un comportamiento positivo las líneas industriales de madera aserrada (29 por ciento) y bebidas gaseosas (19 por ciento); la primera asociada a la disponibilidad de materia prima junto con el crecimiento de las exportaciones, y la segunda al mayor consumo. Igualmente, siguieron senda positiva la actividad de impresión (35 por ciento) y edición (2,6 por ciento), así como la producción de envasados de palmito (37 por ciento), ladrillos (5 por ciento) y productos de panificación (1 por ciento).

La producción acumulada a agosto se contrajo 8,6 por ciento respecto a similar periodo del año anterior, ante la menor actividad de las industrias de ensamblaje y reparación de motores y bombas para pozos, alimentos para animales, triplay y láminas, ladrillos y edición e impresión. En contraste, repuntaron las industrias de bebidas gaseosas, aserrado de madera y refinación de petróleo, entre las principales.

IQUITOS: ÍNDICE DE VOLUMEN FÍSICO MANUFACTURERO.

CIU	Rubro industrial	Ago. 2003	Ago. 2004	Ene.-ago. 2003	Ene.-ago. 2004
	Índice General	181,6	162,9	161,7	147,8
1511	Embutidos de chancho	31,6	28,1	44,8	24,2
1513	Conservas de palmito	19,8	27,1	13,9	41,1
1520	Productos lácteos	141,5	160,3	129,4	140,6
1531	Pilado de arroz	0,0	83,1	91,1	117,8
1533	Alimentos balanceados	85,8	71,5	84,5	69,5
1541	Productos de panadería	69,3	70,0	71,0	71,3
1554	Bebidas gaseosas	90,7	108,4	80,2	92,6
2110	Madera aserrada	594,4	767,9	546,8	598,6
2021	Triplay y láminas	118,3	108,7	114,1	112,5
2212	Periódicos	364,7	374,1	367,1	365,1
2221	Impresión	23,1	31,1	45,0	36,1
2320	Refinación de petróleo	144,7	135,6	132,3	145,1
2411	Oxígeno industrial	102,6	88,7	107,2	78,2
2693	Ladrillos	57,1	59,9	57,9	43,2
2899	Accesorios y mallas	249,7	41,4	253,1	65,9
2911	Motores para pozos	376,9	89,2	272,3	117,1
2912	Bombas para pozos	174,9	51,6	134,6	66,0
3511	Botes y reparación	0,0	6,3	0,0	13,2

Fuente: Dirección Regional de la Producción de Loreto y Encuesta a empresas industriales.

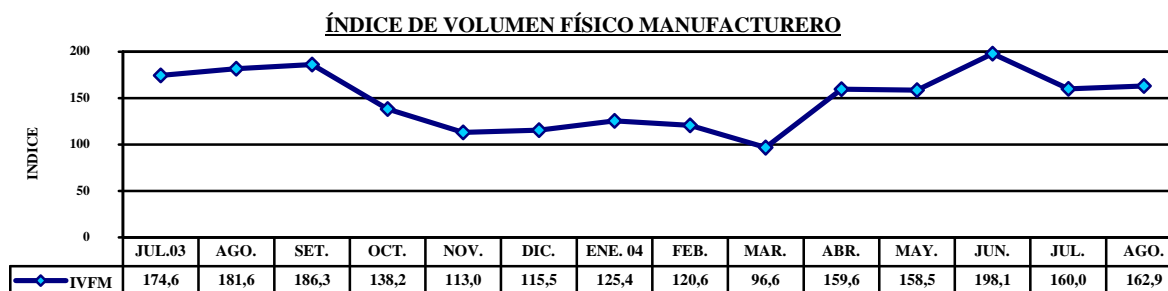

6. Actividad turística

Durante agosto, la Dirección Regional de Turismo de Loreto reportó el arribo de 10 021 visitantes a los establecimientos de hospedaje de Iquitos, lo que equivalió a un crecimiento de 20 por ciento, respecto al mismo mes del 2003. Se reportó mayor número de llegadas de nacionales (38 por ciento) y menor arribo de extranjeros (-12 por ciento). Asimismo, las 16 642 pernoctaciones significaron un incremento de 9,8 por ciento respecto al mes comparativo, al aumentar la corriente turística interna, proveniente en un 43,4 por ciento de Lima. Tales visitantes permanecieron en Iquitos un promedio de 1,5 días. En cuanto al turismo receptivo, se observó una disminución de 5,7 por ciento en el número de pernoctaciones, debido a que disminuyó la afluencia de estadounidenses (-40 por ciento). Sin embargo, se logró incrementar la permanencia promedio de los turistas de 1,8 a 2,0 días.

En el período enero-agosto, habrían arribado a Iquitos 74 536 visitantes, 22 por ciento más que durante igual período del año anterior. Ello se constató tanto el turismo interno como receptivo; sin embargo, sólo repercutió en el aumento de las pernoctaciones de nacionales (14,0 por ciento), pues en extranjeros, esta variable registró una disminución de 4,8 por ciento, por la menor permanencia promedio (bajó de 2,01 a 1,88 días).

LORETO: ARRIBOS Y PERNOCTACIONES.

	Ago. 2003	Ago. 2004	Ene.-ago. 2003	Ene.-ago. 2004
Arribos	8 318	10 021	61 229	74 536
Nacionales	5 371	7 429	41 524	54 519
Extranjeros	2 947	2 592	19 705	20 017
Pernoctaciones	15 151	16 642	115 308	123 974
Nacionales	9 526	11 339	75 729	86 314
Extranjeros	5 625	5 303	39 579	37 660

Fuente: DRITINCI Loreto.

IQUITOS: ARRIBOS A ESTABLECIMIENTOS DE HOSPEDAJE

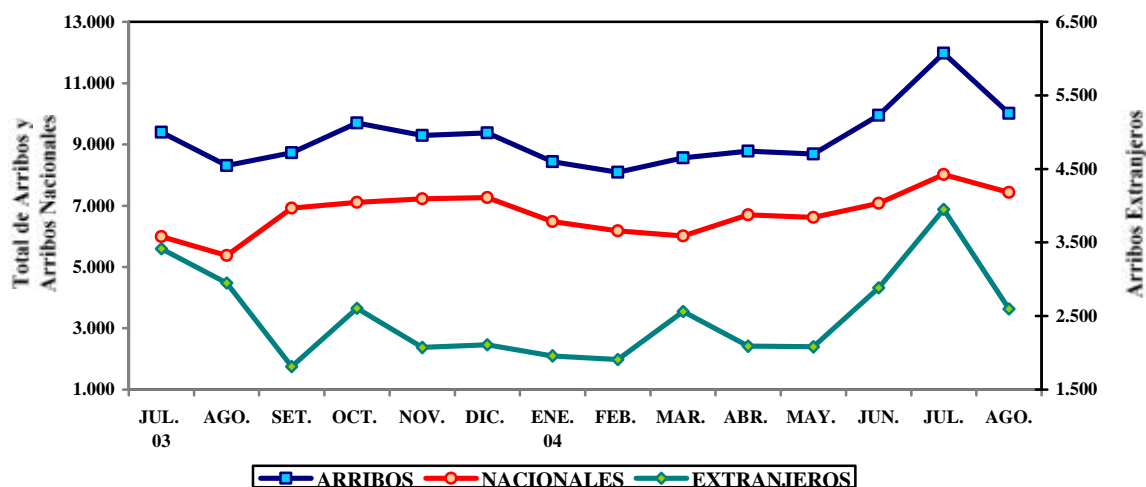

7. Encuesta de ventas a empresas de Iquitos

De las 68 encuestas aplicadas a empresas de los sectores industria, comercio y servicios, se concluyó que 53 por ciento aumentó sus ventas respecto a agosto 2003; mientras otro importante 43 por ciento las disminuyó y el 4 por ciento restante obtuvo ventas estacionarias.

Lograron incremento las industrias de alimentos y bebidas, la refinadora de petróleo, ladrilleras, algunas firmas dedicadas a la venta de mallas metálicas, así como las empresas editoras y algunas estaciones de venta de combustibles, tiendas de vehículos y librerías, en el sector comercio; y los restaurantes y empresas de transporte de carga en el sector servicios. Obtuvieron resultado negativo, las industrias de oxígeno industrial, aserraderos y las de reparación y ensamblaje de equipo petrolero; en comercio, los mayoristas de abarrotes y expendedoras de productos agrovetterinarios. En el sector servicios las agencias de viajes.

Las expectativas de ventas para setiembre son optimistas en el 43 por ciento de empresarios, quienes confían en que el evento turístico internacional programado en la ciudad de Iquitos permitirá incrementar sus ventas. Un 35 por ciento espera resultados estacionarios y el resto se muestra pesimista. Para octubre, se percibe expectativas de estabilidad en el 44 por ciento de los casos, otro 32 por ciento espera incremento y el 24 por ciento se muestra pesimista. El optimismo se basa en factores de competitividad, demanda externa y reactivación de consumo interno.

ENCUESTA DE VENTAS
(Porcentaje de empresas)

SECTORES	VENTAS			EXPECTATIVAS						N° DE EMPRESAS
	Ago.04/ Ago.03			SET.04/ SET.03			OCT.04/OCT.03			
	+	=	-	+	=	-	+	=	-	
Sector Industria	51	0	49	63	20	17	43	37	20	35
Sector Comercio	50	0	50	28	56	17	28	56	17	18
Sector Servicios	60	20	20	13	47	40	13	47	40	15
TOTAL	53	4	43	43	35	22	32	44	24	68

Encuesta de Ventas a empresas de Iquitos.

8. Documentos protestados – Cámara de Comercio de Iquitos

La Cámara de Comercio e Industria de Iquitos reportó el protesto de 32 letras en moneda nacional por S/. 77,6 mil, en agosto, obteniendo una disminución tanto en número (-71 por ciento), como en monto (-77 por ciento), respecto a similar mes del 2003. De igual manera, se protestaron 122 letras en moneda extranjera por un monto de US\$ 86 mil, con un incremento de 37 por ciento en número y disminución de 6 por ciento en el importe.

Se protestaron 5 pagarés en moneda nacional por S/. 75,6 mil, lo que representó una disminución de 58 por ciento en el monto y 90 por ciento en número; de la misma forma 4 pagarés por US\$ 30,5 mil, con disminución de 38 y 64 por ciento en el monto y número, respectivamente.

Los documentos protestados, acumulados hasta agosto fueron 1 720 , 16,2 por ciento más respecto a similar periodo del 2003; entre letras (1 521) y pagarés (199). De ellos, sólo se incrementaron las letras (50 por ciento), mientras los pagarés disminuyeron 57 por ciento. La mayor parte de aceptantes y giradores de letras fueron personas jurídicas. En el caso de pagarés, la mayor parte de aceptantes fueron personas naturales y los giradores, empresas del sistema financiero.

DOCUMENTOS PROTESTADOS EN IQUITOS

	Ago. 2003	Ago. 2004	Ene.-ago. 2003	Ene.-ago. 2004
LETRAS				
Monto en S/.	332 215	17 647	1 680 569	1 922 093
N° de documentos	112	32	501	600
Monto en US\$	91 340	35 986	716 730	991 818
N° de documentos	89	122	513	921
PAGARÉS				
Monto en S/.	178 226	15 629	889 247	870 929
N° de documentos	49	5	359	99
Monto en US\$	49 026	30 498	233 675	544 967
N° de documentos	11	4	106	100

Fuente: Cámara de Comercio.

III. SECTOR EXTERNO

1. Balanza comercial

La balanza comercial de la aduana de Iquitos registró un déficit de US\$ 9,1 millones, monto que contrastó con los US\$ 444 mil de superávit de agosto 2003. El déficit acumulado en los primeros 8 meses ascendió a US\$ 15,3 millones, menor en 68,3 por ciento respecto a similar periodo del 2003, debido al fuerte crecimiento de las exportaciones y reducción de las importaciones.

ADUANA DE IQUITOS: BALANZA COMERCIAL
(FOB en miles de US\$ dólares).

	Ago. 2003	Ago. 2004	Ene.-ago. 2003	Ene.-ago. 2004
I. Balanza Comercial (X-M)	444	(9 120)	(48 402)	(15 327)
II. Exportaciones (X)	4 377	6 333	13 871	21 799
1. Productos tradicionales	0	467	26	2 275
Combustibles	0	467	26	2 275
2. Productos no tradicionales	4 377	5 866	13 845	19 524
Forestales	3 373	5 230	10 602	15 180
Pesqueros ornamentales	106	86	1 391	1 319
Otros	46	0	163	26
Resto	852	550	1 689	2 999
III. Importaciones (M)	3 933	15 453	62 273	37 126
Bienes de consumo	367	973	2 491	2 987
Insumos	1 782	362	8 587	8 578
Bienes de capital	1 784	14 118	51 195	25 561

Fuente: BCRP. Oficina Principal – Lima.

ADUANA DE IQUITOS: BALANZA COMERCIAL

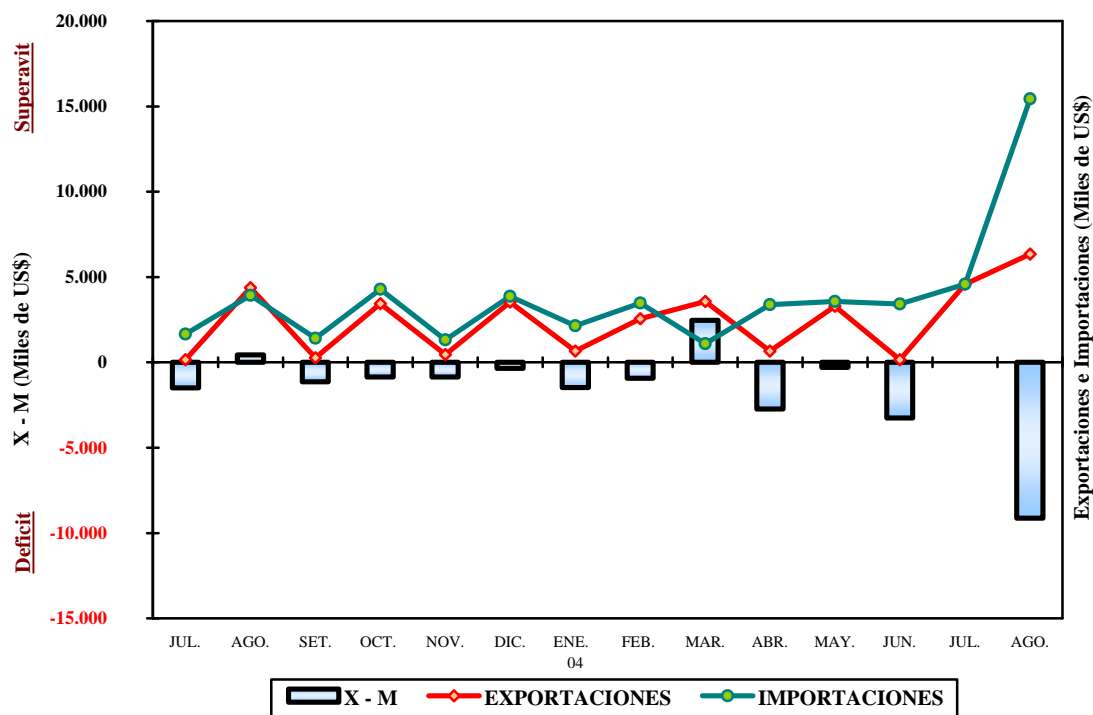

9. Exportaciones

Las exportaciones del mes registraron un nivel récord histórico de US\$ 6,3 millones, cifra superior en US\$ 1,9 millones (45 por ciento) a la registrada en agosto 2003, debido a los mayores volúmenes exportados de productos forestales y combustibles. Los embarques de productos forestales se vieron favorecidos por el zarpe de la embarcación Lady Juliet a Tampico (México), la cual fue charteada por una agencia naviera local, así como por el embarque iniciado a fines de agosto en la embarcación Yacu Puma, pero en aguas brasileñas, ante el bajo caudal del río Amazonas, para lo cual los exportadores transportaron sus paquetes de madera en barcasas desde Iquitos. Esta nave partió la segunda semana de setiembre con destino a Estados Unidos y México.

Las exportaciones tradicionales totalizaron un valor de US\$ 467 mil, proveniente de la venta de combustibles a Leticia-Colombia. En cuanto a las exportaciones no tradicionales ascendieron a US\$ 5,8 millones, superiores en US\$ 1,5 millones (34 por ciento) a las de agosto 2003, lo que se explicó por las mayores ventas de productos forestales (55 por ciento). Este desempeño positivo fue contrarrestado por menores ventas de peces ornamentales vivos (-19 por ciento) y “resto de productos” (-35 por ciento), así como por la ausencia de exportaciones de “otros productos”.

En cuanto a las exportaciones forestales registraron un valor de US\$ 5,2 millones, monto proveniente de la venta de madera aserrada (US\$ 4,3 millones), triplay (US\$ 724 mil), láminas (US\$ 130 mil) y Otros acabados (US\$ 74 mil). Las ventas de madera aserrada y triplay crecieron 56 y 444 por ciento, respectivamente, mientras las de láminas y Otros acabados cayeron 61 y 48 por ciento, respectivamente. En este último rubro se consigna la venta de tableros y bastidores de madera. Respecto a las exportaciones de peces ornamentales (US\$ 86 mil) mostraron un desempeño negativo, por menor cantidad vendida (-44 por ciento), ya que el precio registró un crecimiento de 20 por ciento, ante el envío de especies muy cotizadas en el mercado externo.

En cuanto a los volúmenes mensuales y mercados de destino, se registró el envío de 20 101 m³ de productos forestales (unos 8,5 millones de p²), entre madera aserrada (85 por ciento), triplay (11 por ciento), láminas (2,8 por ciento) y Otros acabados (1 por ciento). La madera aserrada se embarcó con destino a México (86 por ciento) y Estados Unidos (14 por ciento). El triplay y los tableros se vendieron al primer país mencionado, en tanto las láminas y bastidores al segundo país. Igualmente, se enviaron 9 013 barriles de combustibles a Leticia (Colombia). En cuanto al destino de los peces ornamentales, fue bastante diversificado, se vendió a los mercados de Estados Unidos, Alemania, Japón, Taiwan y Hong Kong, entre otros.

Las exportaciones del periodo enero-agosto (US\$ 21,8 millones) crecieron en US\$ 7,9 millones (57 por ciento) respecto a análogo lapso del 2003; asimismo, superaron en 1 por ciento a las registradas el año anterior. El desempeño positivo lo mostraron tanto las exportaciones tradicionales (8 650 por ciento) como las no tradicionales (41 por ciento). Unas impulsadas por la recuperación de las ventas de combustibles y otras por el auge de las exportaciones de productos forestales (43 por ciento).

10. Importaciones

El valor mensual de las compras al exterior totalizó US\$ 15,4 millones, el nivel más alto en lo que va del año y mayor en US\$ 11,5 millones (293 por ciento) al registrado en agosto 2003. Este importante crecimiento se explicó por la compra de equipo de transporte para las Fuerzas Policiales, así como mayores volúmenes de productos alimenticios y cemento. Se observó incremento en las compras de bienes de capital (691 por ciento) y bienes de consumo (165 por ciento), mientras disminuyó la compra de insumos (-80 por ciento).

La expansión en bienes de consumo obedeció a mayores compras de alimentos, entre ellos 3 499 t. de azúcar de Brasil (84 por ciento) y Estados Unidos (16 por ciento), así como 175 t. de aceite comestible de Brasil. La mayor adquisición de bienes de capital se explicó por las mayores compras de equipo de transporte (2 382 por ciento), específicamente helicópteros; así como materiales de construcción (296 por ciento), en particular 5 488 t. de cemento colombiano, 478 t. de barras de hierro y 126 t. de tubos de perforación. La retracción en insumos se explicó por las menores compras para la industria petrolera.

Las importaciones del periodo enero-agosto (US\$ 37,1 millones) disminuyeron en US\$ 25,1 millones (-40 por ciento) respecto a similar lapso del 2003, por el efecto estadístico derivado del valor excepcional de las compras de enero y febrero de tal año. Ello repercutió negativamente en la categoría bienes de capital (-50 por ciento), así como en materias primas (-0,1 por ciento). Por el contrario, las compras de bienes de consumo subieron 20 por ciento, ante las mayores adquisiciones de productos alimenticios, como azúcar y aceite comestible.

IV. SECTOR FISCAL

1. Recaudación tributaria del Gobierno Central

En agosto, la recaudación mensual de tributos para el Gobierno Central, excluyendo contribuciones sociales ascendió a S/. 8,7 millones, menor en 3 por ciento respecto a similar mes del 2003. La recaudación de tributos internos creció 27 por ciento (S/. 1,6 millones), debido al rendimiento del IGV interno, IR y otros ingresos tributarios. Por el contrario, la de tributos externos experimentó una caída de 65 por ciento (S/. 1,9 millones).

Respecto a agosto 2003, la recaudación del IR (S/. 4,6 millones) se incrementó en S/. 1,2 millones (33 por ciento), ante los mayores pagos a cuenta de rentas de tercera categoría y regularización de personas jurídicas. La captación del IGV total (S/. 2,4 millones) declinó 17 por ciento, por menor importe del IGV externo e IPM, ya que el IGV interno aumentó 43 por ciento, vinculado a los mayores montos de su cuenta propia y servicios prestados de no domiciliados. De igual manera, la captación del ISC disminuyó 30 por ciento, debido al menor rendimiento del tributo aplicado a las bebidas gaseosas. También cayó la recaudación de los impuestos a la importación en 65,6 por ciento, asociado a los menores montos de derechos ad-valorem y derechos especiales a la importación de alimentos. Ello se dio a pesar de la mayor base gravable (el valor CIF de las exportaciones ascendió a US\$ 16,2 millones frente a US\$ 4,4 millones de agosto 2003). La recaudación de otros ingresos tributarios aumentó 6,3 por ciento, resultado del mayor rendimiento de costas, fraccionamiento (Art.36 del Código Tributario) e ITF. Cabe señalar que la captación del ITF sumó S/. 38 mil, monto proveniente de las operaciones efectuadas en la segunda quincena de julio y primera quincena de agosto, sujetas a una tasa de 0,10 por ciento y a la exoneración de las transacciones entre cuentas del mismo titular, vigente a partir del 27 de marzo 2004.

La recaudación de tributos del periodo enero-agosto (S/. 72,2 millones) disminuyó en S/. 20,7 millones (-22,3 por ciento) respecto a similar lapso del 2003, lo que se atribuyó al menor rendimiento del IGV externo (-77 por ciento) e IPM (-78 por ciento) y, en menor grado, al impuesto a las importaciones (-3,6 por ciento), todos vinculados a su menor base gravable. Ello fue contrarrestado, en parte, por la mayor recaudación del IR (18 por ciento), otros ingresos tributarios (8,7 por ciento), ISC (7,8 por ciento) e IGV interno (1 por ciento).

LORETO: RECAUDACIÓN TRIBUTARIA DEL GOBIERNO CENTRAL (Miles de S/.)

	Ago. 2003	Ago. 2004	Ene.-ago. 2003	Ene.-ago. 2004
Total (I+II)	9 011	8 742	92 915	72 196
I. Ingresos tributarios	8 858	8 603	91 782	71 203
Impuestos a la renta	3 479	4 641	31 866	37 512
Impuestos a las importaciones	1 288	443	9 112	8 787
Impuesto general a las ventas (IGV)	2 860	2 373	42 363	15 750
- Interno	1 266	1 814	7 936	8 016
- Importaciones	1 415	479	30 385	6 853
- Promoción municipal	179	80	4 042	881
Impuesto selectivo al consumo (ISC)	449	315	2 175	2 344
Otros ingresos tributarios	782	831	6 266	6 810
II. Ingresos no tributarios	153	139	1 133	993

Fuente: SUNAT.

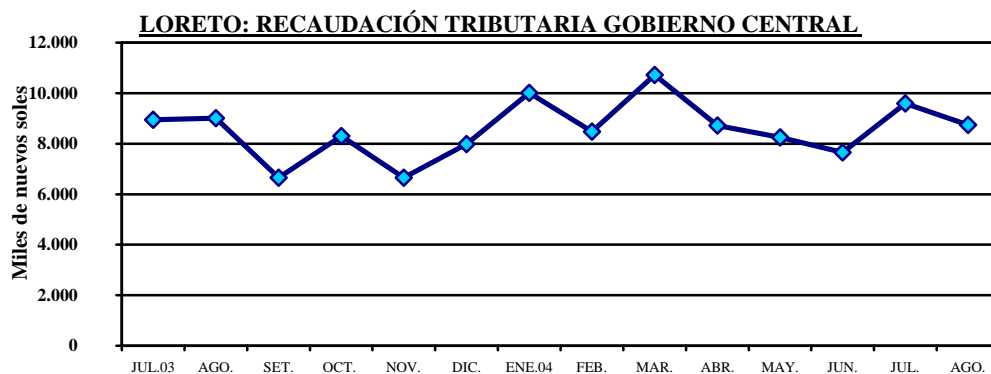

V. CRÉDITO Y LIQUIDEZ

En Loreto, el crédito del sistema financiero sufrió una leve caída (-0,5 por ciento) durante agosto, mientras la liquidez continuó un comportamiento creciente (0,6 por ciento). Las colocaciones disminuyeron ante la contracción de los saldos en moneda extranjera (-3,7 por ciento), pese a incrementarse en moneda nacional (1,9 por ciento). De igual forma, los depósitos aumentaron 0,6 por ciento, al expandirse la liquidez de los bancos Crédito e Interbank.

DEPOSITOS Y COLOCACIONES DEL SISTEMA FINANCIERO DE LORETO

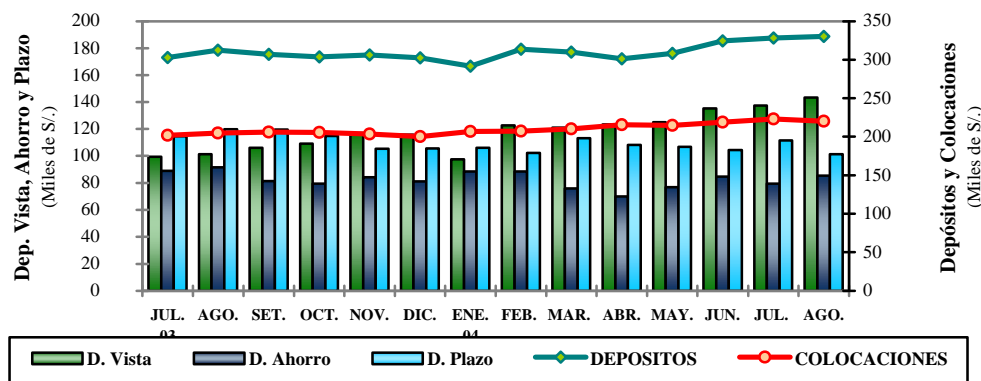

1. Colocaciones

Al 31 de agosto, se registró un saldo de colocaciones de S/. 222 millones, mayor en 8,4 por ciento respecto a similar registro del 2003, lo que significó un crecimiento real anual de 3,7 por ciento, generado en el sistema bancario de Iquitos, ya que se contrajo el crédito de las oficinas bancarias de Yurimaguas, al igual que en el sistema no bancario de Iquitos. El crédito total en moneda nacional registró un crecimiento neto de 18,2 por ciento, en términos reales, lo que permitió compensar la disminución en moneda extranjera (-11,5 por ciento).

LORETO: COLOCACIONES DEL SISTEMA FINANCIERO (Saldos en miles de S./.)

	Ago. 2003	Jul. 2004	Ago. 2004	Var. real anual %
Total	204 754	223 154	222 007	3,7
Moneda nacional	104 602	126 860	129 318	18,2
Moneda extranjera	100 153	96 293	92 689	-11,5
A. Sistema bancario	160 360	178 039	175 939	4,9
Iquitos	151 930	169 874	168 095	5,8
- Banco Continental	59 127	65 681	65 138	5,3
- Banco de Crédito	28 436	33 989	31 815	7,0
- Banco Interbank	26 168	27 789	28 704	4,9
- Banco Wiese Sudameris	14 523	18 143	18 172	19,6
- Banco del Trabajo	22 390	22 929	23 042	-1,6
- Banco de la Nación	1 287	1 343	1 223	-9,1
Yurimaguas	8 430	8 165	7 844	-11,0
- Banco Continental	6 455	6 573	6 573	-6,3
- Banco de Crédito	1 975	1 592	1 592	-26,6
B. Sistema no bancario	44 394	45 114	46 068	-0,8
Iquitos	36 430	28 502	28 256	-25,8
- CMAC Maynas	27 247	28 502	28 256	-5,5
- Financiera Solución	7 681	-	-	-100,0
Yurimaguas	7 965	16 612	17 812	113,8
- CMAC Maynas	49	1 794	2 100	3997,3
- CMAC Payta	1 838	5 953	6 638	245,3
- CRAC San Martín	6 078	8 865	9 074	42,8

Fuente: Instituciones financieras.

El mayor crecimiento relativo de las colocaciones se observó en el Wiese Sudamerís, entre las empresas bancarias; y en las oficinas de Yurimaguas de CMAC Maynas y CMAC Paíta, en el sistema no bancario.

La cartera pesada total del sistema financiero de Loreto totalizó S/. 8,0 millones (3,6 por ciento del importe bruto de colocaciones). De dicho saldo, S/. 3,1 millones constituyeron créditos vencidos y S/. 4,8 millones créditos en cobranza judicial. La morosidad promedio en moneda nacional fue de 2,5 por ciento, ligeramente menor a la registrada el 2003 que fue 3,0 por ciento. En moneda extranjera fue 9,0 por ciento, muy similar a la registrada en agosto 2003. En el último año, el porcentaje de dolarización de las colocaciones disminuyó de 48,9 a 41,8 por ciento.

2. Depósitos y obligaciones

El saldo de depósitos sumó S/. 330,3 millones, lo que significó un incremento de 5,6 por ciento respecto al nivel de liquidez de agosto 2003, equivalente a un crecimiento real anual de 1,0 por ciento, generado por el aumento de depósitos a la vista en nuevos soles (31 por ciento) y dólares (44 por ciento); como de los depósitos de ahorro en moneda nacional (4,5 por ciento). De acuerdo a las cifras reportadas por las empresas financieras, el mayor crecimiento relativo anual se dio en Interbank y Crédito, además de las oficinas de Yurimaguas de CMAC Maynas y CMAC Paíta. La variación observada en los componentes de la liquidez durante el último mes de agosto respondió al movimiento de fondos públicos.

Los depósitos en nuevos soles registraron una expansión real de 8,5 por ciento respecto a agosto 2003, lo que aumentó su participación relativa de 48,0 a 51,6 por ciento en la liquidez total y reflejó la racionalidad de los agentes económicos, ante el comportamiento del tipo de cambio. En el último año, se observó mayores flujos de depósitos a la vista provenientes del sector público, lo que permitió compensar la disminución del ahorro interno de familias y empresas, reflejado en menores depósitos a plazo tanto en soles (-24 por ciento) cuanto en dólares (-17 por ciento); lo mismo depósitos de ahorro en moneda extranjera (-26 por ciento).

LORETO: DEPÓSITOS Y OBLIGACIONES TOTALES DEL SISTEMA FINANCIERO (Saldos en miles de S/.)

	Ago. 2003	Jul. 2004	Ago. 2004	Var. real anual %
Total	312 644	328 376	330 277	1,0
Moneda Nacional	150 076	165 517	170 261	8,5
Moneda Extranjera	162 568	162 858	160 016	-5,9
Depósitos a la vista	101 232	137 481	143 457	35,5
Depósitos de ahorro	91 518	79 451	85 399	-10,8
Depósitos a plazo	119 895	111 444	101 421	-19,1
A. Sistema bancario	270 040	281 046	284 851	0,9
Iquitos	255 983	267 910	271 874	1,6
- Banco Continental	79 059	67 472	67 043	-18,9
- Banco de Crédito*	62 866	68 712	76 540	16,4
- Banco Interbank	75 275	90 414	93 735	19,1
- Banco Wiese Sudameris	36 713	39 456	32 933	-14,2
- Banco del Trabajo	1 933	1 694	1 397	-30,9
- Banco de La Nación	137	161	227	-58,1
Yurimaguas	14 057	13 135	12 977	-11,7
- Banco Continental	9 338	9 474	9 216	-5,6
- Banco de Crédito	4 719	3 661	3 761	-23,8
B. Sistema no bancario	42 604	47 330	45 426	13,6
Iquitos	38 510	41 189	38 976	9,6
- CMAC Maynas	38 504	41 189	38 976	9,6
- Financiera Solución	6	-	-	-
Yurimaguas	4 094	6 140	6 450	50,6
- CMAC Payta	153	953	1 075	572,2
- CMAC Maynas	157	948	1 029	526,7
- CRAC San Martín	3 784	4 239	4 346	9,8

Fuente: Instituciones financieras.
Preliminar.

3. Tasas de interés

En agosto, la tasa de interés preferencial corporativa del periodo en moneda nacional permaneció en 3,6 por ciento, en tanto la de moneda extranjera subió de 2,1 a 2,2 por ciento. La tasa promedio de sobregiros en soles subió considerablemente de 35,3 a 43,7 por ciento; en tanto que en dólares bajó a 18,9 por ciento. La tasa activa aumentó tanto en moneda nacional (TAMN) a 25,1 por ciento como en moneda extranjera (TAMEX) a 8,8 por ciento. De igual forma, la TIPMN subió a 2,4 por ciento y la TIPMEX a 1,1 por ciento.

TASAS DE INTERÉS ACTIVAS Y PASIVAS PROMEDIO (Efectivas anuales %)

Año	MONEDA NACIONAL					MONEDA EXTRANJERA				
	Sobregiro	Dcto. 1/	Preferencial 2/	TAMN	TIPMN	Sobregiro	Dcto. 3/	Preferencial 4/	TAMEX	TIPMEX
2001	82,5	20,4	11,2	25,0	7,5	21,9	11,4	5,2	12,1	3,5
2002	72,3	14,7	4,8	20,8	3,5	21,5	8,3	2,7	10,0	1,6
2003	62,7	14,2	4,1	21,0	3,1	22,1	7,9	2,0	9,7	1,1
Ago.	55,6	14,4	3,7	21,6	3,0	21,3	6,9	1,8	9,0	1,1
Set.	66,8	14,3	3,5	22,0	2,9	23,5	6,9	1,7	8,9	1,0
Oct.	66,1	13,9	3,5	21,9	2,8	23,4	7,0	1,7	9,0	1,0
Nov.	66,3	14,0	3,4	22,3	2,7	23,6	7,0	1,7	9,0	1,0
Dic.	66,9	14,0	3,3	22,3	2,5	23,7	7,2	1,7	9,3	1,0
2004										
Ene.	70,5	14,5	3,3	23,7	2,5	26,8	7,3	1,7	9,4	1,0
Feb.	70,5	14,9	3,3	24,1	2,4	26,7	7,1	1,8	9,2	1,0
Mar.	61,3	14,8	3,3	24,5	2,4	21,5	7,3	1,8	9,3	1,0
Abr.	48,1	14,2	3,3	24,2	2,3	20,9	7,1	1,8	9,1	1,0
May.	47,2	14,5	3,5	24,4	2,4	19,1	6,9	1,9	8,9	1,0
Jun.	45,2	14,7	3,5	25,1	2,4	20,1	6,7	2,0	8,6	1,0
Jul.	35,3	14,5	3,6	25,0	2,3	20,8	6,7	2,1	8,6	1,0
Ago.	43,7	14,4	3,6	25,1	2,4	18,9	6,9	2,2	8,8	1,1

TIPMN: Tasa de Interés Pasiva en Moneda Nacional.

TIPMEX: Tasa de Interés Pasiva en Moneda Extranjera.

1/ y 3/: Préstamos y descuentos hasta 360 días.

V. FINANZAS DEL GOBIERNO REGIONAL

1. Ejecución presupuestal

En agosto, el GOREL reportó ingresos por S/. 40,7 millones (sólo sede central), lo cual representó alrededor de 90 por ciento de los ingresos según el comportamiento histórico, registrándose un aumento de 11,4 por ciento respecto al año anterior. Disminuyó el ingreso corriente (-9,8 por ciento) y por transferencias (-98 por ciento), en tanto se incrementó la asignación presupuestaria del MEF (24 por ciento). Por su lado, el gasto ascendió a S/. 49,4 millones, lo que representó un aumento de 33,5 por ciento respecto a agosto 2003, ante el repunte del gasto tanto corriente (18 por ciento) como de capital (111 por ciento), destinado a la carretera Iquitos Nauta.

EJECUCIÓN DE INGRESOS Y GASTOS DEL GOBIERNO REGIONAL (Miles de S/.)

RUBRO	Ago. 2003	Ago. 2004	Ene.-ago. 2003	Ene.-ago. 2004
INGRESOS	36 577	40 743	304 496	320 566
Asignación Presupuestaria MEF	26 059	32 327	212 614	234 410
Ingresos Corrientes	9 222	8 320	76 310	67 644
Ingresos de capital	142	73	571	615
Transferencias	1 154	23	8 074	2 787
Financiamiento	0	0	6 927	15 111
GASTOS	36 999	49 376	282 939	332 719
Gastos Corrientes	30 878	36 485	246 303	264 998
Gastos de Capital	6 121	12 891	36 636	67 721
DIFERENCIA	-422	-8 633	21 557	-12 153

Fuente: Subgerencia de Presupuesto del GRL.

En el período enero-agosto, la ejecución presupuestal registró ingresos por S/. 320,6 millones y gastos de S/. 332,7 millones, lo cual representó incremento de 5,3 y 17,6 por ciento, respectivamente. Si bien minoraron los ingresos corrientes y las transferencias, hubo una mayor asignación de recursos del Gobierno Central, además de haberse generado recursos por ingresos de capital y saldo de balance. En cuanto al gasto acumulado en este periodo, aumentó tanto el rubro corriente (7,6 por ciento) como el de capital (85 por ciento).

Desde abril, el gobierno regional de Loreto modificó el sistema de consolidación presupuestal de los ingresos; motivo por el cual viene reportando sólo los ingresos de la sede central. Las cifras correspondientes al gasto, sí corresponden a todas las ejecutoras.

2. Programa de inversiones

En agosto, los gastos de inversión del gobierno regional de Loreto sumaron S/. 11,4 millones, nivel 87,4 por ciento mayor al registrado el mismo mes del 2003, debido a la mayor inversión en el sector agrario, mediante la aplicación del Proyecto de Apoyo a la Producción Agropecuaria (PAPA); asimismo en el sector Transportes por la construcción del IV tramo de la carretera Iquitos-Nauta. En cambio, los sectores Administración y planeamiento, Salud y Vivienda, recibieron 6,1, 86,5 y 33,3 por ciento menos, respectivamente.

La inversión acumulada en el periodo enero-agosto sumó S/. 58,5 millones y superó en 62,6 por ciento a la de similar período del 2003. Este año se vino dando prioridad a los sectores Agraria, Transporte, Energía, y Administración y planeamiento. Los principales importes se han destinado a la construcción del IV tramo de la carretera Iquitos-Nauta (S/. 17,7 millones) y al Proyecto de Apoyo a la Producción Agropecuaria (11,6 millones).

EJECUCIÓN DE INVERSIONES DEL GOREL POR SECTORES. (Miles de S/.)

SECTORES	Ago. 2003.	Ago. 2004.	Ene.-ago. 2003	Ene.-ago. 2004
TOTAL	6 081	11 392	35 965	58 490
Administración y Planeamiento	245	230	644	1 971
Agraria	2 756	4 474	4 551	16 962
Asistencia y Previsión Social	84	756	2 699	2 321
Comunicaciones	0	0	0	0
Educación y Cultura	399	813	6 218	4 154
Energía y Recursos Minerales	38	410	1 324	2 545
Industria. Comercio y Servicios	20	54	148	170
Pesca	0	68	0	542
Salud y Saneamiento	386	52	3 763	1 081
Transporte	1 546	4 131	8 161	24 617
Vivienda y Desarrollo Urbano	607	405	8 457	4 128

Fuente: Subgerencia de Presupuesto del GRL

Iquitos, octubre de 2004.

Cuadro N° 01

LORETO: ÍNDICE DE PRECIOS AL CONSUMIDOR DE LA CIUDAD DE IQUITOS

(Base 1994=100)

	Ponderado	2003					2004								Variación Porcentual		
		Ago.	Set.	Oct.	Nov.	Dic.	Ene.	Feb.	Mar.	Abr.	May.	Jun.	Jul.	Ago.	Mensual	Acumulada	Anual
ÍNDICE GENERAL	100,00	156,02	156,30	155,97	156,34	156,42	156,86	156,98	158,07	158,87	159,01	159,27	159,01	158,72	-0,18	1,47	1,73
Alimentos y Bebidas	57,54	147,06	146,16	145,86	146,38	146,51	147,16	147,32	148,57	149,75	150,17	150,23	150,29	149,72	-0,38	2,19	1,81
Vestido y Calzado	5,90	158,98	158,92	159,20	159,39	158,88	157,61	157,61	157,10	157,30	157,30	157,09	157,27	157,60	0,21	-0,81	-0,87
Alq. Vivien. Comb. Elec.	9,31	169,04	175,51	172,34	173,01	173,93	176,47	176,18	179,00	180,06	179,16	181,69	179,45	180,05	0,33	3,52	6,51
Muebles, Ens. y Manten.	5,02	180,39	181,16	182,46	182,48	181,83	182,55	182,12	182,22	181,74	181,67	181,82	181,98	181,66	-0,18	-0,10	0,70
Cuid. y Cons. de Salud	1,89	193,81	192,24	193,44	193,44	193,44	192,54	195,46	192,96	191,79	192,41	192,41	192,41	191,30	-0,58	-1,11	-1,30
Transportes y Comunic.	10,25	159,99	160,23	159,76	159,76	159,69	160,18	160,23	160,37	160,67	160,76	160,77	160,77	160,77	0,00	0,67	0,49
Esparc. Div. Serv. Cult.	4,32	183,36	183,36	183,74	183,57	183,63	182,53	182,78	186,15	186,84	186,63	186,67	186,67	186,69	0,01	1,67	1,82
Otros Bienes y Servicios	5,78	160,24	163,12	164,26	164,26	164,21	162,03	162,25	162,58	162,39	162,12	161,87	160,08	159,97	-0,07	-2,58	-0,17

Fuente: Instituto Nacional de Estadística e Informática de Loreto

Cuadro N° 02

TIPO DE CAMBIO

(nuevos soles por US dólares)

	2003					PROMEDIO 2003	2004							PROMEDIO 2004	
	Ago.	Set.	Oct.	Nov.	Dic		Ene.	Feb.	Mar.	Abr.	May.	Jun.	Jul.		Ago.
PROMEDIO DEL PERIODO BANCARIO 1/															
COMPRA	3,480	3,480	3,478	3,477	3,471	3,478	3,467	3,483	3,464	3,469	3,486	3,476	3,440	3,395	3,460
VENTA	3,481	3,482	3,479	3,478	3,472	3,479	3,468	3,484	3,466	3,470	3,488	3,478	3,442	3,396	3,462
PROMEDIO	3,480	3,481	3,478	3,478	3,471	3,478	3,467	3,484	3,465	3,470	3,487	3,477	3,441	3,395	3,461
INFORMAL															
COMPRA	3,476	3,476	3,473	3,471	3,472	3,475	3,464	3,477	3,461	3,464	3,482	3,473	3,445	3,394	3,458
VENTA	3,479	3,479	3,475	3,474	3,475	3,478	3,467	3,480	3,464	3,467	3,485	3,476	3,448	3,398	3,461
PROMEDIO	3,478	3,477	3,474	3,473	3,474	3,477	3,466	3,478	3,463	3,465	3,484	3,475	3,446	3,396	3,459
FIN DEL PERIODO BANCARIO 1/															
COMPRA	3,479	3,482	3,472	3,479	3,461	3,475	3,498	3,472	3,459	3,482	3,486	3,470	3,419	3,355	3,455
VENTA	3,481	3,483	3,473	3,481	3,464	3,477	3,500	3,473	3,461	3,484	3,489	3,472	3,422	3,358	3,457
PROMEDIO	3,480	3,483	3,473	3,480	3,463	3,477	3,499	3,473	3,460	3,483	3,488	3,471	3,421	3,357	3,457
INFORMAL															
COMPRA	3,476	3,477	3,466	3,474	3,474	3,473	3,488	3,468	3,457	3,476	3,482	3,466	3,429	3,340	3,451
VENTA	3,479	3,480	3,469	3,477	3,477	3,476	3,492	3,471	3,460	3,479	3,485	3,470	3,432	3,344	3,454
PROMEDIO	3,478	3,478	3,475	3,476	3,476	3,475	3,490	3,469	3,459	3,477	3,484	3,468	3,430	3,342	3,452

1/ Correspondiente a la cotización del mercado libre publicado por la Superintendencia de Banca y Seguros

Cuadro N° 03

LORETO: PRODUCCIÓN DE LOS PRINCIPALES PRODUCTOS AGROPECUARIOS 2003 - 2004 1/

(VBP y toneladas métricas)

	2003					TOTAL 2003	2004								Var.% 2004/2003	
	Ago.	Set.	Oct.	Nov.	Dic.		Ene.	Feb.	Mar.	Abr.	May.	Jun.	Jul.	Ago.	Ago.	Ene.- Ago.
AGROPECUARIO 2/	28 484	35 988	41 653	42 714	32 322	418 995	41 809	44 682	41 123	33 264	30 689	23 577	25 096	30 332	6,5	1,6
AGRÍCOLA 2/	25 681	31 428	37 538	40 041	28 928	376 196	37 206	41 035	37 311	29 479	26 488	19 940	21 022	26 798	4,4	0,4
Arroz Cáscara	1 938	11 392	15 230	22 665	2 588	102 660	14 584	11 870	11 520	3 480	3 357	4 258	1 272	3 025	56,1	5,1
Frijol G. Seco	457	1 360	960	271	54	3 616	210	155	0	0	0	0	81	356	-22,1	-17,4
Frijol Caupi	192	740	900	1 448	43	5 638	1 135	602	53	0	0	0	19	207	7,8	-19,6
Plátano	37 728	27 460	28 800	31 360	31 100	343 119	27 610	29 563	28 600	27 240	27 250	23 244	23 739	38 842	3,0	0,8
Yuca	26 531	29 574	31 376	33 252	27 913	360 457	28 408	36 948	31 980	31 590	30 659	22 364	27 969	27 070	2,0	-0,6
Maíz Choclo	1 200	1 496	3 213	552	253	35 001	6 342	6 638	5 559	4 383	1 170	904	711	955	-20,4	-9,6
Limón	421	495	406	471	540	6 520	860	648	860	869	702	589	542	812	92,9	27,6
Naranja	92	110	204	130	30	1 443	68	82	130	198	160	147	136	95	3,3	4,9
Papaya	425	442	422	498	480	5 840	530	443	680	720	350	270	633	440	3,5	1,7
Mandarina	145	206	222	210	190	2 035	198	254	153	130	140	146	139	143	-1,4	8,0
Piña	584	2 315	6 174	5 746	4 300	22 970	1 720	647	330	372	340	345	176	598	2,4	2,1
Cocotero	233	430	522	433	396	4 826	504	484	440	440	334	338	347	247	6,0	2,9
Maní	14	46	130	43	26	537	61	69	60	19	20	63	13	29	107,1	14,4
Caña Azúcar	13 925	12 900	15 780	10 300	13 980	161 838	14 100	16 205	13 470	10 386	13 700	14 564	14 339	14 006	0,6	1,7
Maíz Amarillo Duro	1 541	5 021	7 260	9 804	5 969	64 334	11 610	9 177	7 862	1 822	1 040	1 557	1 416	2 343	52,0	1,5
Palma Aceitera	13	18	15	16	13	170	14	15	22	16	13	13	13	14	7,7	11,1
Aguaje	685	704	720	660	640	11 148	1 320	1 295	1 482	1 248	802	765	2 154	667	-2,6	15,5
Camu camu	0	0	0	410	690	5 425	700	1 682	1 920	460	0	0	0	5	-	10,2
Humarí	0	0	0	0	38	3 922	46	1 689	1 420	900	0	0	0	0	-	4,4
Pijuayo Fruto	0	0	0	273	1 300	18 206	1 673	4 153	3 930	3 600	3 400	0	0	0	-	0,7
Pijuayo Palmito	42	38	76	68	65	693	58	63	59	71	56	60	50	50	19,0	4,7
Sandía	725	2 440	2 318	433	0	11 873	883	893	2 475	561	168	203	562	533	-26,5	-6,0
OTROS CULTIVOS	7 010	9 202	11 843	10 410	11 427	103 009	9 332	9 724	9 842	8 522	6 287	6 034	5 529	6 892	-1,7	3,4
PECUARIO 2/	2 804	4 560	4 116	2 673	3 394	42 799	4 603	3 647	3 812	3 784	4 201	3 637	4 074	3 534	26,1	11,5
CARNE (t.m)	755	1 334	1 178	729	964	12 083	1 345	1 040	1 099	1 075	1 219	1 032	1 172	987	30,7	13,9
Aves	631	1 209	1 054	584	824	10 464	1 173	886	967	939	1 087	887	1 041	832	31,9	15,0
Porcino	79	75	79	88	93	1 018	116	97	86	86	87	87	85	99	25,8	8,8
Vacuno	41	41	38	49	42	523	48	49	40	43	40	45	39	48	18,4	-0,2
Ovino	1	1	1	1	1	9	1	1	1	1	1	1	1	1	6,4	6,8
Búfalo	5	8	7	7	5	69	8	7	6	6	5	13	6	7	53,2	37,0
LECHE	69	67	68	67	67	632	67	63	56	55	55	60	60	62	-9,7	31,7
HUEVOS	146	123	117	113	111	1 613	125	116	115	138	130	126	123	140	-3,9	-11,8
OTROS	53	52	90	62	60	690	44	59	55	55	43	60	70	64	20,3	6,2

Fuente: Oficina de Información Agraria - Dirección Regional Agraria de Loreto

1/ Preliminar

2/ Valor Bruto de Producción a precios de 1994 (Miles de Nuevos soles)

Cuadro N° 04

LORETO: PRODUCCIÓN DE OTROS PRODUCTOS AGRÍCOLAS 2003 - 2004 1/

(VBP y toneladas métricas)

	2003					TOTAL 2003	2004								Var.% 2004/2003	
	Ago.	Set.	Oct.	Nov.	Dic.		Ene.	Feb.	Mar.	Abr.	May.	Jun.	Jul.	Ago.	Ago.	Ene.- Ago.
OTROS CULTIVOS 2/	1 066	1 418	1 965	1 688	1 730	16 382	1 492	1 622	1 600	1 313	946	990	848	1 043	-2,2	2,9
Ají	22	13	19	3	4	237	15	32	54	34	11	10	20	19	-13,6	-1,5
Anona	0	0	0	0	9	240	41	44	38	51	20	51	0	0	-	6,1
Araza	0	403	410	360	398	3 379	348	392	402	314	198	203	0	0	-	2,7
Cacao	0	3	10	7	9	40	7	7	0	0	0	0	0	0	-	27,3
Café	12	10	11	5	6	74	0	0	0	0	0	17	19	10	-16,7	9,5
Caimito	138	290	460	415	750	3 956	310	246	376	350	260	274	122	122	-11,6	0,9
Carambola	0	0	0	102	100	858	160	156	130	133	30	0	0	0	-	-7,2
Caigua	18	12	17	10	15	227	16	38	21	14	14	21	39	26	44,4	9,2
Cebolla	21	9	6	0	9	120	8	12	10	10	9	9	10	13	-38,1	-15,6
Cebolla China	13	12	14	15	8	170	16	18	20	20	12	19	16	29	123,1	24,0
Col o repollo	13	12	21	17	0	172	16	19	12	12	13	19	13	22	69,2	3,3
Cocona	94	124	94	71	22	532	14	34	12	12	26	14	36	94	0,0	9,5
Cube	40	46	30	42	9	499	43	36	68	68	57	56	15	0	-100,0	-7,8
Frijol Palo Grano	0	0	0	0	0	17	3	2	3	4	4	0	3	0	-	11,8
Guayaba	334	346	382	322	410	1 794	0	0	0	0	0	0	318	0	-4,8	-4,8
Guanabana	0	0	0	0	10	192	41	56	61	0	0	0	0	0	-	-13,2
Huasai	103	83	96	91	106	1 119	96	98	61	68	93	95	120	106	2,9	-0,8
Lechuga	14	16	14	13	10	155	13	10	9	12	11	12	7	10	-28,6	-17,6
Lima	0	0	0	0	0	58	15	12	10	20	0	0	0	0	-	-1,7
Limón Dulce	0	0	0	0	0	74	13	19	22	21	0	0	0	0	-	1,4
Lucuma	0	0	0	0	0	28	4	6	6	5	0	0	0	0	-	-25,0
Mango	0	0	0	214	187	1 291	320	341	190	0	0	0	0	0	-	-4,4
Maracuyá	4	14	14	6	4	84	11	10	16	5	0	0	0	5	25,0	2,2
Marañón	194	172	240	261	60	927	0	0	0	0	0	0	0	192	-1,0	-1,0
Melón	35	258	648	212	0	1 602	109	128	71	17	37	155	45	141	302,9	45,2
Palto	0	0	0	130	136	715	106	119	46	41	66	69	0	0	-	-0,4
Pasto Braquiaria	2 549	2 600	3 660	3 320	3 710	32 703	2 810	2 652	2 560	2 530	2 300	2 281	2 246	2 314	-9,2	1,4
Pasto Elefante	886	1 100	1 230	1 160	1 680	12 766	1 203	975	1 100	940	870	931	904	935	5,5	3,4
Pasto Imperial	215	300	290	231	350	2 503	117	134	122	160	230	197	232	218	1,4	5,9
Pasto Toro Urco	1 536	2 240	2 300	2 210	2 680	22 513	2 463	2 249	1 960	2 040	1 300	1 119	1 187	1 618	5,3	6,5
Pacae	427	481	760	738	510	6 704	540	860	1 210	690	358	205	245	414	-3,0	7,3
Pepino	138	144	382	69	9	1 954	135	128	369	226	170	83	109	80	-42,0	-3,7
Poma Rosa	0	0	0	0	80	542	86	272	161	43	0	0	0	0	-	21,6
Soya	0	3	0	0	0	13	0	0	0	0	0	0	0	0	-	-100,0
Taperiba	0	0	0	0	0	457	81	84	89	91	90	0	0	0	-	-4,8
Toronja	97	322	316	256	110	1 309	26	29	53	39	42	24	38	104	7,2	16,4
Tomate	38	110	360	71	0	1 323	119	181	138	130	36	111	51	55	44,7	5,0
Tumbo	15	17	22	18	19	146	9	11	14	12	6	10	11	16	6,7	27,1
Zapallo	54	62	37	41	17	407	18	22	27	36	24	49	41	31	-42,6	-0,8
Zapote	0	0	0	0	0	1 109	0	292	401	374	0	0	0	0	-	-3,8

Fuente: Oficina de Información Agraria - Dirección Regional Agraria de Loreto

1/ Preliminar

2/ Valor Bruto de Producción a precios de 1994 (miles de nuevos soles)

Cuadro N° 05

LORETO: SIEMBRAS POR CAMPAÑA DE PRINCIPALES PRODUCTOS AGRÍCOLAS 2002-2003 / 2003-2004 1/

(Hectáreas)

	2003-2004												CAMPAÑA 2003-2004	2004-2005 Ago.	VAR. %	
	Ago.	Set.	Oct.	Nov.	Dic.	Ene.	Feb.	Mar.	Abr.	May.	Jun.	Jul.			Ago.	Ago.-Ago.
TOTAL	20 939	17 010	10 785	9 741	4 803	3 837	6 296	3 085	3 600	7 621	18 444	26 703	132 864	20 857	-0,4	-0,4
Arroz Cáscara	5 452	4 166	2 629	1 633	799	806	963	550	832	2 120	6 414	8 427	34 791	5 427	-0,5	-0,5
Frijol G.S.	562	96	0	19	0	0	0	0	152	672	2 113	1 616	5 230	301	-46,4	-46,4
Frijol Caupi	1 096	542	130	10	43	0	0	0	32	368	1 906	2 187	6 314	899	-18,0	-18,0
Plátano	1 173	780	826	680	543	128	120	130	116	116	116	845	5 573	933	-20,5	-20,5
Yuca	3 829	4 220	3 600	2 988	1 915	1 842	3 625	1 600	1 753	2 380	2 712	3 693	34 157	4 162	8,7	8,7
Maíz choclo	1 682	1 100	950	750	374	233	352	211	166	205	526	239	6 788	1 702	1,2	1,2
Limón	47	16	0	7	0	6	16	1	3	7	8	7	118	32	-31,9	-31,9
Naranja	0	0	0	0	0	0	0	2	0	1	0	0	3	0	-	-
Papaya	45	16	0	26	0	4	0	0	4	11	5	25	136	13	-71,1	-71,1
Mandarina	0	0	0	0	1	0	0	0	0	0	2	7	10	0	-	-
Piña	0	22	36	23	33	10	4	0	6	0	6	13	153	0	-	-
Cocotero	6	0	0	0	3	4	9	0	0	2	5	12	41	3	-50,0	-50,0
Maní	124	68	35	33	36	24	26	27	14	21	92	54	554	152	22,6	22,6
Caña de Azucar	292	90	22	52	32	28	29	54	72	21	76	288	1 056	264	-9,6	-9,6
Maíz A. D.	5 827	5 222	2 120	3 060	760	480	818	300	212	1 442	4 076	8 069	32 386	6 299	8,1	8,1
Palma Aceitera	0	0	0	0	0	0	0	0	0	0	0	0	0	0	-	-
Urena	0	0	0	0	0	0	0	0	0	0	0	0	0	0	-	-
Aguaje	0	0	0	0	0	0	0	0	0	1	0	0	1	0	-	-
Camucamu	0	0	0	0	0	0	0	0	0	0	0	0	0	0	-	-
Humarí	4	0	0	2	0	1	1	2	3	3	0	0	16	0	-100,0	-100,0
Pijuayo fruto	41	0	8	3	14	0	18	10	9	10	10	0	123	0	-100,0	-100,0
Pijuayo Palmito	0	0	0	0	0	0	2	0	0	0	0	0	2	0	-	-
Sandía	283	53	22	120	6	38	25	0	34	38	105	292	1 016	295	4,2	4,2
Otros	476	619	407	335	244	233	288	198	192	203	272	929	4 396	375	-21,2	-21,2

Fuente: Oficina de Información Agraria - Dirección Regional Agraria de Loreto

1/ Preliminar

Cuadro N° 06

LORETO: SIEMBRAS POR CAMPAÑA DE OTROS PRODUCTOS AGRÍCOLAS 2002-2003 / 2003-2004 1/

(Hectáreas)

	2003-2004												CAMPAÑA	2004-2005	VAR. %	
	Ago.	Set.	Oct.	Nov.	Dic.	Ene.	Feb.	Mar.	Abr.	May.	Jun.	Jul.	2003-2004	Ago.	Ago.	Ago.- Ago.
TOTAL	476	619	407	335	244	233	288	198	192	203	272	929	4 396	375	-21,2	-21,2
Ají	7	5	6	5	5	4	5	5	4	2	4	7	59	4	-42,9	-42,9
Anona	0	0	0	0	0	0	0	0	0	0	0	0	0	0	-	-
Arazá	0	3	1	2	2	4	1	0	2	1	0	0	16	0	-	-
Cacao	0	0	0	0	0	1	0	0	0	0	0	0	1	0	-	-
Café	0	0	0	0	0	0	2	0	0	0	0	0	2	0	-	-
Caimito	13	4	0	5	5	2	0	0	3	4	0	8	44	3	-76,9	-76,9
Carambola	2	2	0	0	0	0	0	0	0	0	0	0	4	0	-100,0	-100,0
Caigua	15	3	6	6	6	7	6	6	5	7	1	10	78	12	-20,0	-20,0
Cebolla	5	2	3	3	3	3	4	4	2	3	4	5	41	6	20,0	20,0
Cebolla China	14	7	10	5	5	5	2	3	4	5	3	12	75	10	-28,6	-28,6
Col o repollo	5	3	3	3	3	3	4	1	3	3	5	4	40	4	-20,0	-20,0
Cocona	18	10	6	4	4	2	6	6	2	1	4	10	73	14	-22,2	-22,2
Cube	9	10	8	30	4	10	22	10	8	10	15	2	138	0	-100,0	-100,0
Frijol de palo grano	0	0	0	0	0	0	0	0	0	0	0	6	6	0	-	-
Guayaba	0	3	3	2	0	3	0	0	0	0	0	0	11	0	-	-
Guanábana	0	0	0	0	2	2	0	0	0	1	0	0	5	0	-	-
Huasaí	0	0	0	0	0	0	0	0	0	0	0	0	0	0	-	-
Lechuga	2	6	4	3	3	4	4	1	3	3	4	3	40	3	50,0	50,0
Lima	0	0	0	0	0	0	0	0	0	0	0	0	0	0	-	-
Limón Dulce	0	0	0	0	0	0	0	1	0	0	0	0	1	0	-	-
Lúcuma	0	0	0	0	0	0	0	0	0	0	0	0	0	0	-	-
Mango	0	0	0	0	2	0	0	0	0	0	0	0	2	0	-	-
Maracuyá	5	0	0	0	0	1	0	1	0	0	0	0	7	0	-100,0	-100,0
Marañón	3	2	5	4	1	0	2	0	0	0	0	0	17	2	-33,3	-33,3
Melón	62	40	16	12	4	0	0	0	3	8	37	97	279	63	1,6	1,6
Palto	2	0	0	2	3	3	2	2	0	1	1	5	21	0	-100,0	-100,0
Pasto Braquiaria	0	122	115	43	43	31	26	14	19	17	51	339	820	0	-	-
Pasto Elefante	0	71	10	6	10	17	12	0	0	2	10	33	171	0	-	-
Pasto Imperial	14	12	6	21	2	5	0	0	4	6	4	37	111	12	-14,3	-14,3
Pasto Toro Urco	92	220	118	136	90	82	120	82	73	64	72	194	1 343	74	-19,6	-19,6
Pacae	11	14	13	17	13	10	5	1	16	15	10	60	185	7	-36,4	-36,4
Pepino	99	32	31	12	22	14	28	40	20	20	31	53	402	83	-16,2	-16,2
Poma Rosa	0	1	0	0	0	0	2	0	0	0	0	0	3	0	-	-
Soya	1	0	0	0	0	0	0	0	0	12	0	0	13	0	-100,0	-100,0
Taperiba	2	0	1	0	0	0	0	0	0	1	0	0	4	0	-100,0	-100,0
Toronja	5	3	0	0	2	3	2	0	1	1	0	0	17	0	-100,0	-100,0
Tomate	72	38	35	10	7	13	22	14	16	12	11	37	287	65	-9,7	-9,7
Tumbo	6	0	0	0	1	1	2	1	0	0	0	0	11	3	-50,0	-50,0
Zapallo	9	4	6	4	2	3	9	6	4	4	5	7	63	10	11,1	11,1
Zapote	3	2	1	0	0	0	0	0	0	0	0	0	6	0	-100,0	-100,0

Fuente: Oficina de Información Agraria - Dirección Regional Agraria de Loreto

1/ Preliminar

Cuadro N° 07

LORETO: INDICADORES DEL SECTOR PESQUERO 2003 - 2004

(Toneladas métricas)

	2003					TOTAL 2003	2004								Var.% 2004/2003	
	Ago.	Set.	Oct.	Nov.	Dic.		Ene.	Feb.	Mar.	Abr.	May.	Jun.	Jul.	Ago.	Ago.	Ene.- Ago.
	DESEMBARQUE (t.m.)	1 280	1 164	838	598		498	8 758	613	987	609	609	813	884	1 100	1 269
Fresco	936	734	558	429	352	5 884	414	671	301	402	505	648	681	828	-11,5	16,8
Salpreso	74	75	58	52	53	751	55	80	75	72	92	72	98	142	91,9	33,7
Seco-salado	270	355	222	117	93	2 122	144	236	233	135	216	164	321	299	10,7	30,9
TOTAL 1/	1 280	1 164	838	598	498	8 758	613	987	609	609	813	884	1 100	1 269	-0,9	21,6
Acarahuazu	12	12	8	4	6	71	6	12	3	6	5	6	7	12	0,0	39,0
Arahuana	2	3	2	3	4	27	2	7	3	2	2	2	2	3	50,0	53,3
Boquichico	471	511	376	190	141	3 107	139	250	205	154	262	268	427	505	7,2	17,0
Carachama	20	17	21	20	25	210	13	16	11	8	15	10	12	18	-10,0	-18,9
Corvina	15	28	20	12	7	113	6	14	4	4	7	8	8	10	-33,3	32,6
Chambira	5	9	11	6	4	55	2	6	2	3	2	2	6	6	20,0	16,0
Chio Chio	1	3	3	9	8	75	10	10	10	15	11	11	9	5	400,0	55,8
Fasaco	18	14	11	6	8	166	10	23	10	8	12	12	12	16	-11,1	-18,9
Gamitana	7	9	6	2	2	59	4	6	3	4	6	5	5	4	-42,9	-7,5
Huapeta	0	0	0	0	0	1	0	1	0	0	0	0	0	0	-	0,0
Insimiracu	0	0	0	0	0	2	0	0	0	1	1	1	1	1	-	150,0
Lisa	34	22	15	5	4	135	2	10	6	7	6	7	17	19	-44,1	-16,9
Leguía	0	1	2	2	3	26	3	9	1	8	5	1	3	2	-	77,8
Llambina	37	54	56	99	100	1 159	197	199	150	143	176	232	225	218	489,2	81,2
Maparate	13	23	19	19	15	206	28	47	19	22	34	26	28	34	161,5	83,1
Palometa	180	130	61	11	15	592	11	38	11	11	15	25	29	33	-81,7	-53,9
Paco	8	21	10	3	5	80	5	9	4	3	5	4	4	3	-62,5	-9,8
Paña	4	4	3	3	3	49	4	10	5	6	4	5	5	6	50,0	25,0
Paiche	12	10	3	0	0	61	0	0	4	4	6	9	6	7	-41,7	-25,0
Ractacara	23	18	33	79	65	631	88	134	75	100	115	113	141	133	478,3	106,2
Sabalo	21	16	8	2	4	94	8	2	3	1	4	4	3	5	-76,2	-53,1
Sardina	92	36	41	21	20	349	10	24	12	12	15	16	19	31	-66,3	-39,8
Shuyo	3	3	1	1	1	53	4	7	3	7	9	6	7	3	0,0	-2,1
Tucunaré	11	9	8	3	5	62	2	18	3	2	4	6	6	5	-54,5	24,3
Turushuqui	1	7	1	1	1	21	2	2	1	2	1	1	1	1	0,0	0,0
Yahuarachi	5	18	7	0	2	37	3	5	1	2	4	3	6	5	0,0	190,0
Yaraqui	3	2	3	0	0	28	1	10	2	2	3	4	2	4	33,3	21,7
Yulilla	12	19	15	16	8	191	21	30	16	22	22	25	32	38	216,7	54,9
Zúngaro Achara	0	0	1	0	0	2	0	0	0	0	0	0	1	0	-	0,0
Zúngaro Cunchimama	41	26	12	1	2	111	2	2	3	1	2	3	3	20	-51,2	-48,6
Zúngaro Doncella	82	47	18	5	9	251	9	30	10	8	13	17	21	41	-50,0	-13,4
Zúngaro Dorado	18	6	5	6	1	77	2	3	3	3	4	6	4	7	-61,1	-45,8
Zúngaro Manitoa	1	1	8	38	0	63	1	3	1	3	2	1	1	3	200,0	-6,3
Zúngaro Saltón	21	9	4	2	1	49	1	2	1	1	2	4	4	15	-28,6	-9,1
Zúngaro Tigre	37	16	11	5	4	99	2	10	2	1	3	3	3	10	-73,0	-46,0
Zúngaro	3	4	2	4	3	39	0	0	0	0	0	0	0	0	-100,0	-100,0
Otros	67	56	33	20	22	406	15	38	22	33	36	38	40	46	-31,3	-2,5
PECES ORNAMENTALES 2/	659	880	708	895	851	10 086	595	909	875	691	706	562	406	460	-30,2	-22,9
Mercado Interno	108	190	91	96	152	1 693	87	162	166	86	94	114	84	113	4,6	-22,2
Mercado Externo	543	675	609	789	691	8 228	494	732	694	590	606	442	315	343	-36,8	-22,8
Stock Reman. y/o Mort.	8	15	8	10	8	165	14	15	15	15	6	6	7	4	-50,0	-33,9

1/ Incluye fresco, salpreso y seco salado

2/ Miles de unidades

Fuente: Dirección Regional Sectorial de la Producción-Loreto.

Cuadro N° 08

LORETO: PRODUCCIÓN DE MADERA ROLLIZA 2003 - 2004

(Metros cúbicos)

	2003					TOTAL 2003	2004								Var.% 2004/2003	
	Ago.	Set.	Oct.	Nov.	Dic.		Ene.	Feb.	Mar.	Abr.	May.	Jun.	Jul.	Ago.	Ago.	Ene.- Ago.
TOTAL	<u>4 296</u>	<u>10 041</u>	<u>12 059</u>	<u>7 687</u>	<u>8 426</u>	<u>133 546</u>	<u>725</u>	<u>4 427</u>	<u>17 130</u>	<u>11 528</u>	<u>5 976</u>	<u>43 330</u>	<u>2 283</u>	<u>13 920</u>	<u>224,0</u>	<u>4,2</u>
Ana caspi	0	0	26	0	0	26	0	0	0	0	0	435	0	0	-	-
Andiroba	0	0	0	0	0	390	0	0	0	13	0	162	0	0	-	-55,1
Azúcar Huayo	0	0	0	0	0	19	0	0	0	0	0	0	0	0	-	-100,0
Caoba	278	238	0	127	0	1 270	0	16	30	44	7	0	0	191	-31,3	-68,3
Capinuri	0	125	217	235	509	1 175	0	339	760	1 369	49	591	0	411	-	3 856,8
Capirona	0	0	500	394	449	1 361	172	0	167	0	0	318	0	1 086	-	8 967,4
Catahua	0	0	36	0	0	72	0	0	0	0	0	0	0	0	-	-100,0
Cedro	317	1 373	771	363	1 544	11 827	170	715	2 338	1 089	609	1 677	0	320	0,8	-11,0
Chingonga	90	0	0	0	0	90	0	0	0	0	0	0	0	0	-100,0	-100,0
Copaiba	0	0	276	50	191	944	0	0	15	0	0	463	0	53	-	24,4
Cumala	1 867	5 556	4 534	3 531	2 374	74 524	281	2 281	9 925	6 087	3 863	26 552	1 664	8 938	378,7	1,8
Estoraque	0	0	0	118	615	733	0	50	194	189	0	340	0	131	-	-
Huayruro	0	0	21	0	0	21	0	0	70	0	0	38	0	0	-	-
Lagarto caspi	0	69	99	0	22	730	0	0	0	3	0	312	0	80	-	-26,8
Loro micuna	0	0	0	0	0	25	0	0	0	0	0	0	0	0	-	-100,0
Lupuna	1 387	2 095	4 901	2 440	2 345	32 710	71	771	2 438	1 844	1 322	10 993	619	1 788	28,9	-5,2
Mari mari	0	66	0	0	0	165	0	0	86	0	0	28	0	0	-	16,0
Marupa	80	164	269	0	184	3 630	20	0	376	514	0	1 221	0	700	777,2	-6,0
Moena	0	0	26	104	22	468	10	0	65	126	36	41	0	81	-	14,1
Pali sangre	0	0	0	0	35	35	0	0	0	0	0	0	0	0	-	-
Papelillo	0	0	21	0	0	21	0	0	0	0	0	0	0	0	-	-
Pashaco	0	22	63	0	0	136	0	44	0	0	0	0	0	0	-	-12,2
Quinilla	0	0	0	25	99	134	0	41	91	0	0	0	0	0	-	1 255,5
Tornillo	55	194	147	0	36	1 865	0	125	508	219	23	72	0	140	155,8	-27,0
Violeta	32	0	73	0	0	331	0	46	12	32	0	68	0	0	-100,0	-39,0
Otros	189	139	78	301	0	843	0	0	53	0	68	18	0	0	-100,0	-57,2

Fuente: Oficina Regional de Recursos Naturales de Loreto

Nota: La información desde el mes de agosto solo incluye Iquitos, Cabalococha y Peva:

Cuadro N° 09

LORETO: PRODUCCIÓN DE MADERA ASERRADA 2003 - 2004

(Metros cúbicos)

	2003					TOTAL 2003	2004								Var % 2004/2003	
	Ago.	Set.	Oct.	Nov.	Dic.		Ene.	Feb.	Mar.	Abr.	May.	Jun.	Jul.	Ago.	Ago.	Ene.- Ago.
TOTAL	<u>11 671</u>	<u>2 728</u>	<u>13 024</u>	<u>1 182</u>	<u>8 212</u>	<u>72 044</u>	<u>1 669</u>	<u>9 621</u>	<u>2 297</u>	<u>8 640</u>	<u>5 063</u>	<u>14 591</u>	<u>6 902</u>	<u>17 568</u>	<u>50,5</u>	<u>41,5</u>
Almendra	0	0	0	0	0	1	0	0	0	0	0	0	0	0	-	-100,0
Andiroba	0	0	0	0	0	21	0	0	0	29	0	33	16	2	-	281,3
Caoba	103	322	247	5	69	2 645	7	27	19	4	171	40	38	27	-73,8	-83,5
Capirona	0	0	0	315	31	365	0	1	162	572	41	198	0	0	-	4 848,1
Catahua	0	0	0	0	0	14	0	0	0	0	0	0	0	0	-	-100,0
Cedro	626	1 008	1 036	389	977	10 273	1 320	1 768	1 294	1 770	1 184	1 964	1 527	1 825	191,3	84,3
Chingonga	20	0	0	0	0	20	0	0	0	0	0	0	0	0	-100,0	-100,0
Copaiba	0	0	90	102	106	635	39	13	0	0	0	0	58	178	-	-14,8
Cumala	10 471	699	11 231	339	6 532	53 272	240	7 176	217	5 833	2 948	11 445	4 890	14 417	37,7	36,8
Estoraque	0	0	58	0	74	172	0	18	0	154	82	85	38	265	-	1 494,6
Huayruro	0	0	0	0	0	0	0	0	0	0	140	0	0	0	-	-
Lagarto caspi	31	55	56	18	23	662	0	23	96	0	26	92	0	148	382,1	-24,3
Mari mari	14	52	0	0	0	139	0	0	17	0	0	4	0	0	-100,0	-75,7
Marupa	234	59	179	0	266	1 380	11	97	33	77	163	420	301	492	110,3	82,0
Moena	5	30	54	0	0	524	0	0	42	19	76	49	12	72	1 296,0	-38,4
Pashaco	0	17	28	0	0	89	0	0	0	0	0	0	0	0	-	-100,0
Tornillo	139	378	19	11	81	1 400	47	97	205	158	29	31	17	138	-0,3	-20,7
Violeta	16	0	0	0	18	169	0	34	20	23	59	3	0	0	-100,0	-7,7
Otros	14	108	26	3	37	264	6	367	192	0	144	227	5	3	-77,7	950,7

Fuente: Oficina Regional de Recursos Naturales de Loreto

Nota: La información desde el mes de agosto solo incluye Iquitos, Caballococha y Pevas

Cuadro N° 10**LORETO: PRODUCCIÓN DE PETRÓLEO CRUDO 2003 - 2004****(Miles de barriles)**

	2003					TOTAL 2003	2004								Var % 2004/2003	
	Ago.	Set.	Oct.	Nov.	Dic.		Ene.	Feb.	Mar.	Abr.	May.	Jun.	Jul	Ago	Ago	Ene.- Ago.
TOTAL	<u>1 722</u>	<u>1 685</u>	<u>1 745</u>	<u>1 667</u>	<u>1 711</u>	<u>21 010</u>	<u>1 674</u>	<u>1 503</u>	<u>1 602</u>	<u>1 548</u>	<u>1 610</u>	<u>1 594</u>	<u>1 636</u>	<u>1 583</u>	<u>-8,1</u>	<u>-10,2</u>
Lote 1 AB	1 092	1 079	1 121	1 015	1 064	13 212	1 023	938	990	950	1 005	994	1 033	985	-9,8	-11,4
Lote 8	630	606	624	652	647	7 798	651	564	612	598	605	600	603	598	-5,1	-8,3

Fuente: Perú-Petro S.A.

Cuadro N° 11

LORETO: ÍNDICE DE VOLUMEN FÍSICO DE LA PRODUCCIÓN INDUSTRIAL DE IQUITOS 1/

1995 = 100

C I I U	2 003					Ene-Dic 2003	2 004								Var % 2004/2003	
	Ago.	Set.	Oct.	Nov.	Dic.		Ene.	Feb.	Mar.	Abr.	May.	Jun.	Jul.	Ago.	Ago.	Ene.- Ago.
TOTAL	181,6	186,3	138,2	113,0	115,5	154,3	112,3	115,8	90,3	160,4	159,1	180,3	160,0	162,9	-10,3	-8,6
1511 -Embutidos de chancho	31,6	31,4	24,2	29,4	28,0	39,3	20,8	23,6	27,6	14,9	26,4	24,5	27,5	28,1	-11,1	-46,0
1513 -Conservas de palmito	19,8	19,7	27,9	19,7	16,8	17,0	19,5	25,6	51,0	49,2	61,7	47,5	47,1	27,1	36,9	195,7
1520 -Productos lácteos	141,5	145,6	145,6	116,7	118,4	130,2	112,9	120,5	149,6	143,7	145,3	118,1	174,6	160,3	13,3	8,7
1531 -Pilado de arroz	0,0	0,0	0,0	688,5	318,7	228,6	274,5	245,6	186,8	74,7	37,7	20,9	18,7	83,1	+	29,3
1533 -Alimentos para animales	85,8	76,4	81,7	77,7	72,5	82,0	73,0	70,1	63,3	63,1	70,1	73,9	71,1	71,5	-16,7	-17,8
1541 -Productos de panadería	69,3	68,1	73,3	66,2	100,4	73,0	64,0	66,5	72,8	64,5	83,3	73,9	75,8	70,0	1,0	0,4
1554 -Bebidas gaseosas	90,7	87,6	101,1	91,8	107,4	85,8	102,3	85,8	91,5	106,5	86,5	82,1	78,0	108,4	19,5	15,5
2010 -Madera aserrada	594,4	565,1	462,5	266,2	248,0	493,0	350,9	454,6	223,6	634,0	649,3	944,5	763,8	767,9	29,2	9,5
2021 -Triplay y láminas	118,3	135,4	130,9	95,9	65,3	111,7	118,7	101,0	90,5	106,5	106,8	142,2	125,5	108,7	-8,1	-1,4
2212 -Periódicos	364,7	374,1	364,7	361,6	364,7	366,8	377,3	349,0	377,3	339,6	374,1	352,1	377,3	374,1	2,6	-0,5
2221 -Impresión	23,1	24,5	59,7	20,5	80,2	45,4	69,9	23,6	48,0	25,2	30,7	16,2	42,0	31,1	34,6	-19,8
2320 -Refinación de petróleo	144,7	148,8	128,8	155,0	143,6	136,2	147,7	128,6	139,4	141,1	154,1	150,4	163,7	135,6	-6,3	9,7
2411 - Oxígeno industrial	102,6	91,7	105,7	102,2	96,9	104,5	70,3	89,4	81,2	66,9	76,0	67,8	85,2	88,7	-13,6	-27,1
2693 -Ladrillos	57,1	56,8	51,1	58,9	36,0	55,5	44,8	37,6	36,2	44,9	38,5	31,4	52,4	59,9	4,9	-25,4
2899 -Acc. lanchas y mallas matalicas	249,7	195,6	329,7	520,1	70,8	261,7	22,3	91,8	57,6	21,5	139,1	44,1	109,3	41,4	-83,4	-74,0
2911 -Motores para pozos	376,9	466,9	145,6	143,8	252,1	265,6	164,6	83,7	76,3	173,1	134,1	186,3	29,5	89,2	-76,3	-57,0
2912 -Bombas para pozos	174,9	168,8	51,9	64,4	73,2	119,6	50,4	34,2	54,1	113,7	101,9	79,1	43,2	51,6	-70,5	-51,0
3511 -Botes y reparación	0,0	0,0	0,0	0,0	0,0	0,0	0,0	0,0	0,0	0,0	0,0	22,9	10,3	6,3	+	+

Fuente: Dirección Regional Sectorial de la Producción - Encuesta a Empresas Industriales
1 / Preliminar

Cuadro N° 12

LORETO: ARRIBOS Y PERNOCTACIONES A LOS ESTABLECIMIENTOS DE HOSPEDAJE DE IQUITOS 1/
(Número)

	2003					TOTAL 2003	2004								Var % 2004/2003	
	Ago.	Set.	Oct.	Nov.	Dic.		Ene.	Feb.	Mar.	Abr.	May.	Jun.	Jul.	Ago.	Ago.	Ene. - Ago.
ARRIBOS	<u>8 318</u>	<u>8 732</u>	<u>9 708</u>	<u>9 293</u>	<u>9 375</u>	<u>98 337</u>	<u>8 442</u>	<u>8 091</u>	<u>8 568</u>	<u>8 788</u>	<u>8 694</u>	<u>9 959</u>	<u>11 973</u>	<u>10 021</u>	<u>20,5</u>	<u>21,7</u>
Nacionales	5 371	6 918	7 105	7 224	7 268	70 039	6 485	6 183	6 008	6 701	6 613	7 078	8 022	7 429	38,3	31,3
Extranjeros	2 947	1 814	2 603	2 069	2 107	28 298	1 957	1 908	2 560	2 087	2 081	2 881	3 951	2 592	-12,0	1,6
PERNOCTACIONES	<u>15 151</u>	<u>14 439</u>	<u>17 119</u>	<u>15 594</u>	<u>15 541</u>	<u>178 001</u>	<u>14 100</u>	<u>13 340</u>	<u>14 513</u>	<u>14 279</u>	<u>14 156</u>	<u>16 900</u>	<u>20 044</u>	<u>16 642</u>	<u>9,8</u>	<u>7,5</u>
Nacionales	9 526	11 084	11 991	11 547	11 555	121 906	10 310	9 912	9 861	10 460	10 431	11 132	12 869	11 339	19,0	14,0
Extranjeros	5 625	3 355	5 128	4 047	3 986	56 095	3 790	3 428	4 652	3 819	3 725	5 768	7 175	5 303	-5,7	-4,8

Fuente: Dirección Regional de Turismo de Loreto

1/ Preliminar

CUADRO N° 13

LORETO: DOCUMENTOS PROTESTADOS 2003 -2004

(En nuevos soles y US dólares).

	2003					TOTAL 2003	2004								Var.% 2004/2003	
	Ago.	Set	Oct	Nov.	Dic.		Ene.	Feb.	Mar.	Abr.	May.	Jun.	Jul.	Ago.	Ago.	Ene.- Ago.
<u>A. LETRAS</u>																
<u>Moneda Nacional</u>																
Monto	332 215	106 128	746 146	257 774	213 582	3 004 200	703 065	282 314	237 075	118 872	131 450	35 352	336 318	77 647	-76,6	14,4
N°	112	54	145	64	43	807	152	89	81	66	61	11	108	32	-71,4	19,8
<u>Moneda Extranjera</u>																
Monto	91 340	133 048	214 548	71 128	25 165	1 160 619	250 559	86 218	134 588	128 374	74 822	33 573	197 698	85 986	-5,9	38,4
N°	89	36	105	71	38	763	167	102	121	101	83	23	202	122	37,1	79,5
<u>B. PAGARÉS</u>																
<u>Moneda Nacional</u>																
Monto	178 226	-	518 576	147 047	-	1 554 870	232 621	25 568	26 076	151 025	261 535	0	98 475	75 629	-57,6	-2,1
N°	49	-	16	16	-	391	28	34	3	11	7	0	11	5	-89,8	-72,4
<u>Moneda Extranjera</u>																
Monto	49 026	110	171 774	2 599	-	408 157	58 828	29 524	34 508	6 996	291 840	0	92 773	30 498	-37,8	133,2
N°	11	2	22	10	-	140	23	12	3	7	28	0	23	4	-63,6	-5,7

Fuente: Camara de Comercio, Industria y Turismo de Loreto

Cuadro N° 16

LORETO: ADUANA IQUITOS EXPORTACIONES FOB POR GRUPO DE PRODUCTOS 2003 - 2004

(Miles de US dólares)

	2003					TOTAL 2003	2004						Var % 2004/2003			
	Ago.	Set.	Oct.	Nov.	Dic.		Ene.	Feb.	Mar.	Abr.	May.	Jun.	Jul.	Ago.	Ago.	Ene.- Ago.
<u>TOTAL EXPORTACIONES</u>	<u>4 377</u>	<u>279</u>	<u>3 433</u>	<u>463</u>	<u>3 528</u>	<u>21 574</u>	<u>669</u>	<u>2 551</u>	<u>3 560</u>	<u>657</u>	<u>3 285</u>	<u>158</u>	<u>4 586</u>	<u>6 333</u>	<u>44,7</u>	<u>57,2</u>
<u>1. Productos tradicionales</u>	<u>0</u>	<u>0</u>	<u>0</u>	<u>0</u>	<u>187</u>	<u>213</u>	<u>434</u>	<u>495</u>	<u>311</u>	<u>0</u>	<u>274</u>	<u>0</u>	<u>294</u>	<u>467</u>	+	<u>8 650,0</u>
Combustibles	0	0	0	0	187	213	434	495	311	0	274	0	294	467	+	8 650,0
<u>2. Productos no tradicionales</u>	<u>4 377</u>	<u>279</u>	<u>3 433</u>	<u>463</u>	<u>3 341</u>	<u>21 361</u>	<u>235</u>	<u>2 056</u>	<u>3 249</u>	<u>657</u>	<u>3 011</u>	<u>158</u>	<u>4 292</u>	<u>5 866</u>	<u>34,0</u>	<u>41,0</u>
<u>Forestales</u>	<u>3 373</u>	<u>0</u>	<u>3 194</u>	<u>0</u>	<u>2 505</u>	<u>16 301</u>	<u>0</u>	<u>1 528</u>	<u>1 394</u>	<u>419</u>	<u>2 774</u>	<u>0</u>	<u>3 835</u>	<u>5 230</u>	<u>55,1</u>	<u>43,2</u>
Madera aserrada	2 759	0	2 602	0	2 037	13 129	0	1 345	1 078	389	2 104	0	2 964	4 302	55,9	43,5
Madera laminada	338	0	286	0	23	1 251	0	18	0	30	84	0	141	130	-61,5	-57,2
Triplay y enchapados	133	0	142	0	220	1 086	0	110	96	0	336	0	392	724	444,4	129,0
Otros acabados	143	0	164	0	225	835	0	55	220	0	250	0	338	74	-48,3	110,1
<u>Pesqueros</u>	<u>106</u>	<u>134</u>	<u>133</u>	<u>428</u>	<u>345</u>	<u>2 431</u>	<u>212</u>	<u>206</u>	<u>242</u>	<u>227</u>	<u>152</u>	<u>90</u>	<u>104</u>	<u>86</u>	<u>-18,9</u>	<u>-5,2</u>
Peces ornamentales	106	134	133	428	345	2 431	212	206	242	227	152	90	104	86	-18,9	-5,2
<u>Otros</u>	<u>46</u>	<u>11</u>	<u>0</u>	<u>11</u>	<u>1</u>	<u>186</u>	<u>0</u>	<u>3</u>	<u>2</u>	<u>3</u>	<u>0</u>	<u>6</u>	<u>12</u>	<u>0</u>	<u>-100,0</u>	<u>-84,0</u>
<u>Resto</u>	<u>852</u>	<u>134</u>	<u>106</u>	<u>24</u>	<u>490</u>	<u>2 443</u>	<u>23</u>	<u>319</u>	<u>1 611</u>	<u>8</u>	<u>85</u>	<u>62</u>	<u>341</u>	<u>550</u>	<u>-35,4</u>	<u>77,6</u>

Fuente: BCRP - Oficina Principal

Cuadro N° 17

LORETO: ADUANA IQUITOS IMPORTACIONES FOB SEGÚN USO O DESTINO ECONÓMICO 2003 - 2004

(Miles de US dólares)

	2003					Total 2003	2004								Var.% 2004/2003	
	Ago.	Set.	Oct.	Nov.	Dic.		Ene.	Feb.	Mar.	Abr.	May.	Jun.	Jul.	Ago.	Ago.	Ene.- Ago.
<u>TOTAL IMPORTACIONES</u>	<u>3 933</u>	<u>1 416</u>	<u>4 289</u>	<u>1 319</u>	<u>3 869</u>	<u>73 166</u>	<u>2 150</u>	<u>3 475</u>	<u>1 100</u>	<u>3 389</u>	<u>3 570</u>	<u>3 410</u>	<u>4 579</u>	<u>15 453</u>	<u>292,9</u>	<u>-40,4</u>
<u>BIENES DE CONSUMO</u>	<u>367</u>	<u>56</u>	<u>391</u>	<u>273</u>	<u>150</u>	<u>3 361</u>	<u>48</u>	<u>168</u>	<u>285</u>	<u>597</u>	<u>150</u>	<u>189</u>	<u>577</u>	<u>973</u>	<u>165,1</u>	<u>19,9</u>
Bienes no duraderos	249	23	318	196	88	1 722	20	148	253	558	83	140	552	928	272,7	144,5
Bienes duraderos	118	33	73	77	62	1 639	28	20	32	39	67	49	25	45	-61,9	-78,1
<u>MATERIAS PRIMAS E INSUMOS</u>	<u>1 782</u>	<u>454</u>	<u>1 392</u>	<u>350</u>	<u>718</u>	<u>11 501</u>	<u>1 385</u>	<u>1 180</u>	<u>224</u>	<u>829</u>	<u>1 577</u>	<u>997</u>	<u>2 024</u>	<u>362</u>	<u>-79,7</u>	<u>-0,1</u>
Combustibles-lubricantes	0	19	1	10	12	90	5	30	0	4	14	1	5	0	-	22,9
Materias para agricultura	28	0	3	0	0	105	9	8	4	6	28	6	4	0	-100,0	-36,3
Materias para industria	1 754	435	1 388	340	706	11 306	1 371	1 142	220	819	1 535	990	2 015	362	-79,4	0,2
<u>BIENES DE CAPITAL</u>	<u>1 784</u>	<u>906</u>	<u>2 506</u>	<u>696</u>	<u>3 001</u>	<u>58 304</u>	<u>717</u>	<u>2 127</u>	<u>591</u>	<u>1 963</u>	<u>1 843</u>	<u>2 224</u>	<u>1 978</u>	<u>14 118</u>	<u>691,4</u>	<u>-50,1</u>
Materiales de construcción	223	16	320	42	495	7 367	16	494	39	650	61	402	607	884	296,4	-51,4
Bienes para la agricultura	50	0	0	1	0	146	0	51	0	0	2	9	0	0	-100,0	-57,2
Bienes para la industria	997	765	1 400	449	1 022	44 750	296	1 258	375	891	1 631	1 380	1 104	475	-52,4	-82,0
Equipos de transporte	514	125	786	204	1 484	6 041	405	324	177	422	149	433	267	12 759	2 382,3	333,9

Fuente: BCRP - Oficina Principal

Cuadro N° 18

LORETO: RECAUDACIÓN TRIBUTARIA 2003 - 2004

(Miles de nuevos soles)

	2003					TOTAL 2003	2004								Var. % 2004/2003	
	Ago.	Set.	Oct.	Nov.	Dic.		Ene.	Feb.	Mar.	Abr.	May.	Jun.	Jul.	Ago.	Ago.	Ene.- Ago.
TOTAL (I+II)	<u>9 011</u>	<u>6 655</u>	<u>8 309</u>	<u>6 655</u>	<u>7 986</u>	<u>122 520</u>	<u>10 017</u>	<u>8 483</u>	<u>10 726</u>	<u>8 727</u>	<u>8 250</u>	<u>7 660</u>	<u>9 591</u>	<u>8 742</u>	<u>-3,0</u>	<u>-22,3</u>
<u>I. INGRESOS TRIBUTARIOS</u>	<u>8 858</u>	<u>6 530</u>	<u>8 214</u>	<u>6 565</u>	<u>7 919</u>	<u>121 010</u>	<u>9 925</u>	<u>8 398</u>	<u>10 594</u>	<u>8 613</u>	<u>8 158</u>	<u>7 559</u>	<u>9 353</u>	<u>8 603</u>	<u>-2,9</u>	<u>-22,4</u>
1. Impuestos a la renta	3 479	3 369	3 973	3 634	3 577	46 419	4 866	4 277	7 292	4 548	3 844	3 725	4 319	4 641	33,4	17,7
2. Impuestos a las importaciones	1 288	363	477	284	1 351	11 587	1 579	1 123	482	1 314	1 246	1 155	1 445	443	-65,6	-3,6
3. Impuesto general a las ventas (IGV)	2 860	1 654	2 690	1 551	1 660	49 918	2 500	1 738	1 525	1 744	1 890	1 436	2 544	2 373	-17,0	-62,8
-Interno	1 266	1 076	1 128	1 108	1 317	12 565	1 253	698	1 140	838	418	584	1 271	1 814	43,3	1,0
-Externo	1 415	514	1 388	394	305	32 986	1 108	924	341	805	1 308	757	1 131	479	-66,1	-77,4
-Promoción Municipal	179	64	174	49	38	4 367	139	116	44	101	164	95	142	80	-55,3	-78,2
4. Impuesto selectivo al consumo (ISC)	449	300	380	312	398	3 565	281	318	354	325	313	241	197	315	-29,8	7,8
5. Otros ingresos tributarios	782	844	694	784	933	9 521	699	942	941	682	865	1 002	848	831	6,3	8,7
<u>II. INGRESOS NO TRIBUTARIOS</u>	<u>153</u>	<u>125</u>	<u>95</u>	<u>90</u>	<u>67</u>	<u>1 510</u>	<u>92</u>	<u>85</u>	<u>132</u>	<u>114</u>	<u>92</u>	<u>101</u>	<u>238</u>	<u>139</u>	<u>-9,2</u>	<u>-12,4</u>

Fuente: SUNAT-ADUANAS.

CUADRO N° 19

LORETO: DEPÓSITOS DEL SISTEMA FINANCIERO POR ENTIDAD 2003 - 2004

(Saldos en miles de nuevos soles)

	2003					2004								Var. %	
	Ago.	Set.	Oct.	Nov.	Dic	Ene.	Feb.	Mar.	Abr.	May.	Jun.	Jul.	Ago.	Mes	Anual
<u>TOTAL SISTEMA FINANCIERO LORETO</u>	<u>312 644</u>	<u>307 113</u>	<u>303 675</u>	<u>306 507</u>	<u>302 735</u>	<u>291 837</u>	<u>312 877</u>	<u>309 988</u>	<u>301 502</u>	<u>308 541</u>	<u>324 546</u>	<u>328 376</u>	<u>330 277</u>	<u>0,6</u>	<u>5,6</u>
<u>A. SISTEMA BANCARIO LORETO</u>	<u>270 040</u>	<u>259 362</u>	<u>254 604</u>	<u>259 148</u>	<u>258 488</u>	<u>249 166</u>	<u>269 949</u>	<u>268 261</u>	<u>258 768</u>	<u>262 576</u>	<u>277 714</u>	<u>281 046</u>	<u>284 851</u>	<u>1,4</u>	<u>5,5</u>
A1. IQUITOS:	255 983	245 868	241 649	245 872	247 170	235 982	257 610	255 149	246 195	249 552	264 528	267 910	271 874	1,5	6,2
Continental	79 059	75 313	71 275	71 115	71 959	61 247	63 693	66 739	67 739	67 986	67 410	67 472	67 043	-0,6	-15,2
Crédito	62 866	58 742	57 870	68 716	71 886	82 048	81 149	69 865	63 851	62 429	74 892	68 712	76 540	11,4	21,8
Interbank	75 275	72 022	74 094	73 711	73 084	61 212	82 692	84 119	83 046	85 305	89 038	90 414	93 735	3,7	24,5
Wiese Sudameris	36 713	37 621	36 192	30 052	27 996	29 467	27 996	32 876	30 014	32 411	31 843	39 456	32 933	-16,5	-10,3
Trabajo	1 933	1 962	2 116	2 144	2 244	1 848	1 937	1 550	1 285	1 264	1 346	1 694	1 397	-17,5	-27,7
Nación	137	208	102	133	0	160	142	0	260	158	0	161	227	40,7	65,3
A2. YURIMAGUAS:	14 057	13 494	12 955	13 276	11 318	13 184	12 339	13 112	12 573	13 023	13 186	13 135	12 977	-1,2	-7,7
Continental	9 338	9 038	9 118	9 427	8 294	8 784	8 435	9 025	8 756	8 718	8 883	9 474	9 216	-2,7	-1,3
Crédito	4 719	4 456	3 837	3 849	3 024	4 400	3 903	4 087	3 817	4 305	4 303	3 661	3 761	2,7	-20,3
Trabajo	0	0	0	0	0	1	1	0	0	0	0	0	0	-	-
<u>B. SISTEMA NO BANCARIO LORETO</u>	<u>42 604</u>	<u>47 751</u>	<u>49 071</u>	<u>47 360</u>	<u>44 247</u>	<u>42 671</u>	<u>42 928</u>	<u>41 726</u>	<u>42 734</u>	<u>45 965</u>	<u>46 832</u>	<u>47 330</u>	<u>45 426</u>	<u>-4,0</u>	<u>6,6</u>
B1. IQUITOS:	38 510	43 206	44 201	42 335	39 005	37 072	37 106	36 012	36 913	40 408	40 742	41 189	38 976	-5,4	1,2
C.M.A.C. Maynas*	38 504	43 201	44 193	42 330	38 996	37 068	37 100	36 012	36 913	40 408	40 742	41 189	38 976	-5,4	1,2
Financiera Solución	6	5	8	5	9	4	6	0	0	0	0	0	0	-	-100,0
B2. YURIMAGUAS:	4 094	4 545	4 870	5 025	5 242	5 599	5 822	5 714	5 820	5 557	6 090	6 140	6 450	5,0	57,5
C.M.A.C. Maynas	157	413	504	626	643	575	669	644	849	675	934	948	1 029	8,5	555,4
C.M.A.C. Payta	153	212	341	444	497	521	678	737	782	863	953	953	1 075	12,8	603,0
C.R.A.C. San Martín	3 784	3 919	4 025	3 955	4 102	4 503	4 475	4 333	4 190	4 020	4 203	4 239	4 346	2,5	14,8

Fuente: Instituciones del Sistema Financiero

* No incluye oficinas de Huánuco, Pucallpa y Tingo Maria.

CUADRO N° 20

LORETO: DEPÓSITOS DEL SISTEMA FINANCIERO, POR MODALIDAD DE DEPÓSITOS 2003 - 2004

(Saldos en miles de nuevos soles)

	2003					2004								Var. %	
	Ago.	Set.	Oct.	Nov.	Dic	Ene.	Feb.	Mar.	Abr.	May.	Jun.	Jul.	Ago.	Mes	Anual
<u>TOTAL DEPÓSITOS</u>	<u>312 644</u>	<u>307 113</u>	<u>303 675</u>	<u>306 507</u>	<u>302 735</u>	<u>291 837</u>	<u>312 877</u>	<u>309 988</u>	<u>301 502</u>	<u>308 541</u>	<u>324 546</u>	<u>328 376</u>	<u>330 277</u>	<u>0,6</u>	<u>5,6</u>
<u>A. DEPÓSITOS A LA VISTA</u>	<u>101 232</u>	<u>106 109</u>	<u>109 254</u>	<u>116 972</u>	<u>115 850</u>	<u>97 454</u>	<u>122 822</u>	<u>120 959</u>	<u>123 427</u>	<u>125 019</u>	<u>135 387</u>	<u>137 481</u>	<u>143 457</u>	<u>4,3</u>	<u>41,7</u>
Empresas Bancarias	100 497	105 261	108 474	116 082	114 891	97 047	122 404	120 585	122 932	124 430	135 014	136 792	142 553	4,2	41,8
Empresas No Bancarias	597	640	678	757	959	248	275	374	235	431	373	528	677	28,4	13,4
Banco de la Nación	138	208	102	133	0	160	142	0	260	158	0	161	227	40,7	64,9
<u>B. DEPÓSITOS DE AHORRO</u>	<u>91 518</u>	<u>81 320</u>	<u>79 502</u>	<u>84 123</u>	<u>81 190</u>	<u>88 397</u>	<u>88 529</u>	<u>75 945</u>	<u>69 969</u>	<u>76 774</u>	<u>84 780</u>	<u>79 451</u>	<u>85 399</u>	<u>7,5</u>	<u>(6,7)</u>
Empresas Bancarias	76 574	62 172	59 181	66 543	66 494	74 396	73 706	61 544	55 895	60 858	68 635	63 887	71 951	12,6	-6,0
Empresas No Bancarias	14 944	19 148	20 321	17 580	14 696	14 001	14 824	14 401	14 074	15 916	16 145	15 564	13 448	-13,6	-10,0
<u>C. DEPÓSITOS A PLAZO</u>	<u>119 895</u>	<u>119 685</u>	<u>114 919</u>	<u>105 413</u>	<u>105 695</u>	<u>105 985</u>	<u>101 526</u>	<u>113 083</u>	<u>108 106</u>	<u>106 748</u>	<u>104 379</u>	<u>111 444</u>	<u>101 421</u>	<u>-9,0</u>	<u>-15,4</u>
Empresas Bancarias	92 832	91 722	86 847	76 390	77 102	77 563	73 696	86 132	79 681	77 130	74 065	80 205	70 120	-12,6	-24,5
Empresas No Bancarias	27 063	27 963	28 072	29 023	28 592	28 423	27 829	26 951	28 425	29 619	30 314	31 239	31 301	0,2	15,7

Fuente: Instituciones del Sistema Financiero

CUADRO N° 21

LORETO: DEPÓSITOS DEL SISTEMA FINANCIERO, POR TIPO Y DENOMINACIÓN 2003 - 2004

(Saldos en miles de nuevos soles)

	2003					2004								Var. %	
	Ago.	Set.	Oct.	Nov.	Dic	Ene.	Feb.	Mar.	Abr.	May.	Jun.	Jul.	Ago.	Mes	Anual
<u>TOTAL DEPÓSITOS</u>	<u>312 644</u>	<u>307 113</u>	<u>303 675</u>	<u>306 507</u>	<u>302 735</u>	<u>291 837</u>	<u>312 877</u>	<u>309 988</u>	<u>301 502</u>	<u>308 541</u>	<u>324 546</u>	<u>328 376</u>	<u>330 277</u>	<u>0,6</u>	<u>5,6</u>
<u>A. MONEDA NACIONAL</u>	<u>150 076</u>	<u>145 773</u>	<u>146 269</u>	<u>147 436</u>	<u>146 911</u>	<u>137 288</u>	<u>155 133</u>	<u>157 186</u>	<u>152 900</u>	<u>153 497</u>	<u>166 209</u>	<u>165 517</u>	<u>170 261</u>	<u>2,9</u>	<u>13,5</u>
Depósitos Vista	65 003	65 202	69 028	74 612	74 253	58 897	76 848	77 492	82 507	77 567	83 403	80 640	88 871	10,2	36,7
Depósitos de Ahorro	45 666	41 194	40 642	45 263	43 319	49 788	49 876	38 714	34 052	41 251	49 540	44 346	49 923	12,6	9,3
Depósitos a Plazo	39 407	39 378	36 598	27 561	29 339	28 603	28 409	40 981	36 340	34 679	33 267	40 531	31 467	-22,4	-20,1
<u>B. MONEDA EXTRANJERA</u>	<u>162 568</u>	<u>161 340</u>	<u>157 406</u>	<u>159 071</u>	<u>155 824</u>	<u>154 549</u>	<u>157 744</u>	<u>152 801</u>	<u>148 602</u>	<u>155 044</u>	<u>158 337</u>	<u>162 858</u>	<u>160 016</u>	<u>-1,7</u>	<u>-1,6</u>
Depósitos Vista	36 229	40 907	40 226	42 360	41 596	38 557	45 973	43 468	40 920	47 452	51 985	56 841	54 586	-4,0	50,7
Depósitos de Ahorro	45 852	40 126	38 859	38 859	37 872	38 609	38 654	37 231	35 916	35 523	35 240	35 104	35 476	1,1	-22,6
Depósitos a Plazo	80 488	80 307	78 321	77 852	76 356	77 383	73 117	72 103	71 766	72 069	71 112	70 913	69 954	-1,4	-13,1

Fuente: Instituciones del Sistema Financiero

CUADRO N° 22

LORETO: COLOCACIONES DEL SISTEMA FINANCIERO 2003 - 2004

(Saldos en miles de nuevos soles)

	2003					2004								Var. %	
	Ago.	Set.	Oct.	Nov.	Dic	Ene.	Feb.	Mar.	Abr.	May.	Jun.	Jul.	Ago.	Mes	Anual
TOTAL SISTEMA FINANCIERO LORETO	204 754	205 854	205 584	203 654	200 065	207 004	207 433	210 083	215 577	214 734	219 093	223 154	222 007	-0,5	8,4
A. SISTEMA BANCARIO LORETO	160 360	161 669	160 485	156 199	153 705	157 921	156 509	165 210	170 995	170 277	173 563	178 039	175 939	-1,2	9,7
A1. IQUITOS:	151 930	153 331	152 193	148 034	145 977	149 192	147 775	156 856	162 746	161 902	165 053	169 874	168 095	-1,0	10,6
Continental	59 127	59 925	60 888	61 779	61 478	61 728	61 293	61 395	63 151	64 223	64 398	65 681	65 138	-0,8	10,2
Crédito	28 436	27 921	25 756	21 419	18 880	19 602	18 769	26 883	30 804	30 466	31 691	33 989	31 815	-6,4	11,9
Interbank	26 168	27 525	28 123	27 485	27 058	27 553	27 503	27 146	27 384	26 386	27 039	27 789	28 704	3,3	9,7
Wiese Sudameris	14 523	14 638	13 183	12 751	14 327	16 199	16 375	17 363	17 517	18 094	17 899	18 143	18 172	0,2	25,1
Trabajo	22 390	21 981	22 717	23 184	22 944	22 826	22 642	22 704	22 631	22 571	22 669	22 929	23 042	0,5	2,9
Nación	1 287	1 342	1 526	1 416	1 290	1 283	1 193	1 366	1 258	163	1 357	1 343	1 223	-8,9	-4,9
A2. YURIMAGUAS:	8 430	8 338	8 292	8 165	7 728	8 730	8 734	8 353	8 249	8 375	8 510	8 165	7 844	-3,9	-6,9
Continental	6 455	6 527	6 522	6 559	6 569	6 648	6 587	6 473	6 451	6 610	6 690	6 573	6 329	-3,7	-2,0
Crédito	1 975	1 811	1 770	1 606	1 160	1 633	1 697	1 881	1 798	1 765	1 820	1 592	1 515	-4,8	-23,3
Trabajo Yurimaguas	0	0	0	0	0	449	449	0	0	0	0	0	0	-	-
B. SISTEMA NO BANCARIO LORETO	44 394	44 185	45 099	47 455	46 359	49 083	50 925	44 873	44 582	44 457	45 530	45 114	46 068	2,1	3,8
B1. IQUITOS:	36 430	35 447	35 777	37 211	35 335	36 917	37 401	30 035	29 248	28 618	28 979	28 502	28 256	-0,9	-22,4
C.M.A.C. Maynas*	28 581	27 417	27 615	28 687	27 305	28 692	29 247	30 035	29 248	28 618	28 979	28 502	28 256	-0,9	-1,1
Financiera Solución	7 849	8 030	8 162	8 524	8 030	8 225	8 154	0	0	0	0	0	0	-	-100,0
B2. YURIMAGUAS:	7 965	8 737	9 322	10 244	11 025	12 166	13 524	14 838	15 333	15 839	16 551	16 612	17 812	7,2	123,6
C.R.A.C. San Martín	6 078	6 364	6 496	6 814	7 057	7 639	8 107	8 818	8 836	8 943	8 985	8 865	9 074	2,4	49,3
C.M.A.C. Payta	1 838	2 262	2 675	3 182	3 682	4 120	4 552	5 026	5 223	5 474	5 953	5 953	6 638	11,5	261,1
C.M.A.C. Maynas	49	111	151	248	286	407	865	994	1 274	1 422	1 612	1 794	2 100	17,0	4 185,3
TOTAL SISTEMA FINANCIERO LORETO	204 754	205 854	205 584	203 654	200 065	207 004	207 433	210 083	215 577	214 734	219 093	223 154	222 007	-0,5	8,4
Moneda Nacional	104 602	106 838	108 107	109 597	109 837	115 891	114 974	118 223	129 141	118 188	119 402	126 860	129 318	1,9	23,6
Moneda Extranjera	100 153	99 016	97 477	94 057	90 228	91 114	92 459	91 860	86 435	96 546	99 691	96 293	92 689	-3,7	-7,5

Fuente: Instituciones del Sistema Financiero

* No incluye oficinas de Huánuco, Pucallpa y Tingo Maria

CUADRO N° 23

LORETO: RATIO DE CARTERA PESADA DEL SISTEMA FINANCIERO DE LORETO 2003 - 2004

	2003					2004							
	Ago.	Set.	Oct.	Nov.	Dic	Ene.	Feb.	Mar.	Abr.	May.	Jun.	Jul.	Ago.
<u>TOTAL SISTEMA FINANCIERO LORETO</u>	<u>5,5</u>	<u>5,2</u>	<u>4,3</u>	<u>4,5</u>	<u>4,7</u>	<u>3,6</u>	<u>4,1</u>	<u>4,2</u>	<u>4,4</u>	<u>3,8</u>	<u>3,8</u>	<u>3,5</u>	<u>3,6</u>
<u>A. SISTEMA BANCARIO LORETO</u>	<u>5,4</u>	<u>5,1</u>	<u>4,0</u>	<u>4,2</u>	<u>3,8</u>	<u>3,7</u>	<u>3,5</u>	<u>3,7</u>	<u>3,5</u>	<u>3,2</u>	<u>3,2</u>	<u>2,7</u>	<u>2,7</u>
A1. IQUITOS:	5,2	4,9	3,7	3,8	3,6	3,3	3,2	3,3	3,1	2,9	2,9	2,4	2,4
Continental	3,9	3,6	3,5	3,1	3,2	3,3	3,3	3,6	3,7	3,6	3,4	2,7	2,7
Crédito*	6,6	6,7	1,8	1,3	1,1	1,4	1,4	2,0	1,8	1,7	1,5	0,5	0,7
Interbank	2,8	2,7	6,0	4,4	4,8	4,2	3,2	3,9	3,8	1,8	3,8	3,7	3,7
Wiese Sudameris	18,1	16,7	7,6	15,8	10,6	8,0	7,7	6,7	6,7	7,0	4,9	5,2	4,2
Trabajo	1,1	1,0	0,9	0,9	0,9	0,9	0,9	0,9	0,9	0,9	0,9	0,9	0,9
A2. YURIMAGUAS:	9,7	10,0	10,2	10,2	7,4	9,5	9,6	10,0	8,3	7,8	7,6	7,9	8,3
Continental	0,1	0,0	0,0	0,0	0,3	0,1	0,0	0,1	0,1	0,0	0,0	0,0	0,0
Crédito	41,3	46,0	47,8	51,5	47,5	50,4	49,2	44,1	37,8	37,1	35,5	40,3	42,8
<u>B. SISTEMA NO BANCARIO LORETO</u>	<u>6,1</u>	<u>5,5</u>	<u>5,4</u>	<u>5,6</u>	<u>4,9</u>	<u>3,5</u>	<u>5,9</u>	<u>6,4</u>	<u>7,6</u>	<u>6,0</u>	<u>6,3</u>	<u>6,8</u>	<u>7,3</u>
B1. IQUITOS:	7,3	6,7	6,5	6,9	6,2	4,4	7,7	9,0	11,0	8,7	8,9	9,9	10,3
C.M.A.C. Maynas	9,0	8,2	8,0	8,1	7,6	5,0	8,9	9,0	11,0	8,7	8,9	9,9	10,3
Financiera Solución	1,0	1,5	1,7	2,8	1,5	2,4	3,6	-	-	-	-	-	-
B2. YURIMAGUAS:	n.d	n.d	0,8	0,8	0,8	1,0	0,9	1,3	1,3	1,2	1,6	1,7	2,4
C.M.A.C. Maynas	-	-	0,4	0,4	0,2	-	0,1	0,0	0,1	0,1	0,1	0,4	0,7
C.M.A.C. Payta	2,2	2,7	2,8	2,7	2,4	2,9	2,5	3,7	3,9	3,4	4,5	4,5	6,3
C.R.A.C. San Martín	nd.	nd.	n.d	n.d	n.d	0,0	0,0	0,0	0,0	0,0	0,0	0,0	0,0

Fuente: Instituciones del Sistema Financiero

* Preliminar

CUADRO N° 24

LORETO: EJECUCIÓN DE INGRESOS DEL GOBIERNO REGIONAL 2003 - 2004 1/

(En miles de nuevos soles)

	2003					TOTAL 2003	2004						Var.% 2004/2003			
	Ago.	Set.	Oct.	Nov.	Dic		Ene.	Feb.	Mar.	Abr.	May.	Jun.	Jul.	Ago.	Ago.	Ene.-Ago.
TOTAL DE INGRESOS DEL GOBIERNO REGIONAL	36 577	36 744	34 938	35 466	42 165	453 809	36 067	34 201	50 053	41 897	34 345	36 545	46 715	40 743	11,4	5,3
RECURSOS ORDINARIOS	26 059	26 303	25 955	25 927	32 588	323 387	25 308	24 094	25 486	33 656	26 253	27 570	39 715	32 327	24,1	10,3
Asignación Presupuestaria MEF	26 059	26 303	25 955	25 927	32 588	323 387	25 308	24 094	25 486	33 656	26 253	27 570	39 715	32 327	24,1	10,3
INGRESOS CORRIENTES	9 222	9 107	8 195	8 765	8 294	110 671	10 678	8 917	8 821	7 735	7 687	8 598	6 889	8 320	-9,8	-11,4
Tasas	70	67	78	135	91	1 136	116	308	77	66	55	52	52	51	-27,1	1,6
Venta de Bienes	505	301	752	328	467	5 273	365	334	546	7	7	6	7	4	-99,2	-62,7
Prestación de Servicios	265	294	358	388	273	3 792	306	390	261	17	14	22	15	52	-80,4	-56,6
Rentas de la Propiedad	8 301	8 442	6 970	7 903	7 441	99 802	7 883	7 817	6 824	7 501	7 566	8 506	6 780	7 351	-11,4	-12,8
Multas, sanciones y Otros	62	- 6	4	2	4	176	2	5	4	4	23	11	33	7	-88,7	-48,3
Otros Ingresos Corrientes	19	9	33	9	18	492	2 006	63	1 109	140	22	1	2	855	4 400,0	892,4
INGRESOS DE CAPITAL	142	93	89	83	93	929	76	82	86	78	74	74	72	73	-48,6	7,7
Venta de Activos	0	0	0	0	0	0	0	0	0	0	0	0	0	0	-	-
Amortización de Préstamos	142	93	89	83	93	929	76	82	86	78	74	74	72	73	-48,6	7,7
TRANSFERENCIAS	1 154	1 241	699	691	1 190	11 895	0	1 108	554	428	331	304	39	23	-98,0	-65,5
Transferencias	1 154	1 241	699	691	1 190	11 895	0	1 108	554	428	331	304	39	23	-98,0	-65,5
FINANCIAMIENTO	0	0	0	0	0	6 927	5	0	15 106	0	0	0	0	0	-	118,1
Saldo de Balance	0	0	0	0	0	6 927	5	0	15 106	0	0	0	0	0	-	118,1
INGRESOS POR FUENTE DE FINANCIAMIENTO	36 577	36 744	34 938	35 466	42 165	453 809	36 067	34 201	50 053	41 897	34 345	36 545	46 715	40 743	11,4	5,3
Recursos Ordinarios (Asig. Presupuestaria MEF)	26 059	26 303	25 955	25 927	32 588	323 387	25 308	24 094	25 486	33 656	26 253	27 570	39 715	32 327	24,1	10,3
Canon y sobrecanon	8 300	8 446	6 956	7 922	7 444	100 818	9 801	7 838	22 746	7 629	7 587	8 506	6 780	8 206	-1,1	12,9
Recursos Directamente Recaudados	1 064	754	1 328	925	943	17 708	954	1 161	1 267	183	173	164	181	187	-82,5	-69,0
Donaciones y Transferencias	1 154	1 191	420	323	864	10 079	5	501	251	124	27	0	39	23	-98,0	-86,7
Privatizaciones y Concesiones	0	50	279	369	326	1 817	0	0	0	0	0	0	0	0	-	-100,0
Fondo de Compensación Regional	0	0	0	0	0	0	0	608	304	304	304	304	0	0	-	-

Fuente: Gobierno Regional de Loreto
1 / Preliminar

CUADRO N° 25

LORETO: EJECUCIÓN DE GASTOS DEL GOBIERNO REGIONAL 2003 - 2004 1/

(En miles de nuevos soles)

	2003					TOTAL 2003	2004								Var.% 2004/2003	
	Ago.	Set.	Oct.	Nov.	Dic		Ene.	Feb.	Mar.	Abr.	May.	Jun.	Jul.	Ago.	Ago.	Ene.-Ago.
<u>TOTAL DE GASTOS DEL GOBIERNO REGIONAL</u>	<u>36 999</u>	<u>37 981</u>	<u>35 859</u>	<u>36 437</u>	<u>43 406</u>	<u>436 622</u>	<u>30 607</u>	<u>30 970</u>	<u>47 042</u>	<u>47 227</u>	<u>39 805</u>	<u>36 079</u>	<u>51 613</u>	<u>49 376</u>	<u>33,5</u>	<u>17,6</u>
GASTOS CORRIENTES	30 878	31 285	30 065	30 460	36 738	374 851	28 079	27 972	29 046	39 813	33 590	31 157	38 856	36 485	18,2	7,6
Personal y Obligaciones	21 981	22 163	21 742	21 990	26 964	267 265	21 520	20 190	20 888	27 689	22 176	23 034	29 035	27 671	25,9	10,2
Obligaciones Previsionales	3 688	3 738	3 725	3 721	4 726	47 728	3 721	3 597	4 191	5 261	3 807	3 825	4 788	3 831	3,9	3,8
Bienes y Servicios	5 131	5 308	4 485	4 640	4 619	58 202	2 724	4 109	3 778	6 693	7 496	4 093	4 906	4 844	-5,6	-1,3
Otros Gastos Corrientes	78	76	113	109	429	1 656	114	76	189	170	111	205	127	139	78,2	21,7
GASTOS DE CAPITAL	6 121	6 696	5 794	5 977	6 668	61 771	2 528	2 998	17 996	7 414	6 215	4 922	12 757	12 891	110,6	84,8
Inversiones	3 773	5 155	4 207	5 899	6 510	55 143	1 999	2 955	13 556	5 068	3 496	4 779	7 643	9 283	146,0	46,2
Inversiones Financieras	2 308	1 326	1 418	0	101	5 498	509	0	4 316	2 195	2 664	0	5 000	3 512	52,2	585,9
Otros Gastos de Capital	40	215	169	78	57	1 130	20	43	124	151	55	143	114	96	140,0	22,1
<u>GASTOS POR FUENTE DE FINANCIAMIENTO</u>	<u>36 999</u>	<u>37 981</u>	<u>35 859</u>	<u>36 437</u>	<u>43 406</u>	<u>436 622</u>	<u>30 607</u>	<u>30 970</u>	<u>47 042</u>	<u>47 227</u>	<u>39 805</u>	<u>36 079</u>	<u>51 613</u>	<u>49 376</u>	<u>33,5</u>	<u>17,6</u>
Recursos Ordinarios	26 059	26 303	25 955	25 927	32 588	323 387	25 308	24 094	25 486	33 656	26 253	27 570	39 715	32 327	24,1	10,3
Canon y sobrecanon	8 314	8 583	7 625	7 799	8 937	85 252	4 162	4 865	20 335	9 987	8 768	7 009	9 971	14 741	77,3	52,6
Recursos Directamente Recaudados	1 526	1 639	1 475	2 019	739	16 377	1 013	1 037	526	1 368	883	1 179	918	1 152	-24,5	-23,1
Donaciones y Transferencias	1 100	1 406	525	323	816	9 789	9	802	326	1 715	3 628	54	1 008	903	-17,9	25,7
Privatizaciones y Concesiones	0	50	279	369	326	1 817	0	0	0	0	0	0	0	0	-	-100,0
Fondo de Compensación regional	0	0	0	0	0	0	115	172	369	500	273	267	0	252	-	-

Fuente: Gobierno Regional de Loreto
1 / Preliminar

CUADRO N° 26

LORETO: PROGRAMA DE INVERSIONES DEL GOBIERNO REGIONAL 2003 - 2004 1

(En miles de nuevos soles)

	2003					TOTAL 2003	2004								Var.% 2004/2003	
	Ago.	Set.	Oct.	Nov.	Dic		Ene.	Feb.	Mar.	Abr.	May.	Jun.	Jul.	Ago.	Ago.	Ene.-Ago.
<u>TOTAL DE INVERSIONES POR SECTORES</u>	<u>6 081</u>	<u>6 481</u>	<u>5 620</u>	<u>5 897</u>	<u>6 610</u>	<u>60 573</u>	<u>2 316</u>	<u>2 418</u>	<u>14 196</u>	<u>6 816</u>	<u>5 564</u>	<u>3 996</u>	<u>11 792</u>	<u>11 393</u>	<u>87,4</u>	<u>62,6</u>
ADMINISTRACIÓN Y PLANEAMIENTO	245	98	112	153	61	1 068	18	71	410	120	382	532	209	230	-6,1	206,1
AGRARIA	2 756	2 645	615	1 270	297	9 378	646	148	895	2 484	2 837	210	5 269	4 474	62,3	272,7
ASISTENCIA Y PREVISIÓN SOCIAL	84	351	212	95	58	3 415	17	16	296	737	115	120	264	756	800,0	-14,0
COMUNICACIONES	0	0	0	0	60	60	0	0	0	0	0	0	0	0	-	-
EDUCACIÓN Y CULTURA	399	732	487	523	573	8 533	93	213	347	459	544	1 406	280	813	103,8	-33,2
ENERGÍA Y RECURSOS MINERALES	38	14	130	10	164	1 642	198	426	412	375	80	577	67	410	978,9	92,2
INDUSTRIA, COMERCIO Y SERVICIOS	20	19	12	12	12	203	4	5	11	28	12	21	35	54	170,0	15,0
PESCA	0	0	1 300	200	0	1 500	0	0	428	46	0	0	0	68	-	-
SALUD Y SANEAMIENTO	386	146	80	199	626	4 814	109	258	111	186	135	212	18	52	-86,5	-71,3
TRANSPORTE	1 546	1 846	2 004	2 916	3 484	18 410	717	538	10 699	1 600	1 085	684	5 163	4 131	167,2	201,6
VIVIENDA Y DESARROLLO URBANO	607	630	668	520	1 275	11 550	515	743	588	782	373	234	488	405	-33,3	-51,2

Fuente: Gobierno Regional de Loreto

1 / Preliminar