

PRESENTACIÓN

La **inflación** de la ciudad de Iquitos fue -0,16 por ciento en julio, acumulando en los siete primeros meses una tasa de 1,66 por ciento, y en los últimos doce de 1,75 por ciento. La variación mensual se originó por disminución del precio de combustibles para el hogar, tabaco, cuidados y efectos personales, así como leche, queso y huevos. Este resultado negativo fue contrarrestado por alzas en hortalizas y legumbres frescas y, leguminosas y derivados.

El **tipo de cambio** continuó a la baja, al caer a S/. 3,442 por dólar, lo que significó una apreciación mensual de 1,0 por ciento y anual de 0,9 por ciento. También se apreciaron el tipo de cambio real bilateral y el multilateral (en 1,1 y 0,4 por ciento, respectivamente).

El **Producto Bruto Interno (PBI)** de Loreto, medido sobre el desempeño de seis sectores productivos, se contrajo 2,8 ciento con relación a julio 2003, al caer los sectores manufactura (-8,4 por ciento) e hidrocarburos (-5,3 por ciento). Este resultado negativo fue contrarrestado por la expansión de los sectores pesca (40,6 por ciento), turismo (8,7 por ciento), agropecuario (6,3 por ciento) y electricidad (3,4 por ciento). El PBI acumulado a julio, mostró una retracción de 5,6 por ciento, vinculada principalmente al deterioro de los sectores hidrocarburos y manufactura.

La expansión del valor de producción **agropecuaria** fue impulsada por el crecimiento agrícola (4,6 por ciento), que resultó del mayor volumen de arroz, maíz amarillo duro, plátano y caña de azúcar; asimismo del producto pecuario que creció 17,3 por ciento, principalmente en los rubros aves y ovinos. En cuanto a la **pesca**, aumentó 38,7 por ciento por factores climáticos favorables y mayor eficiencia en la recolección de información. La producción de **petróleo** crudo disminuyó 5,3 por ciento, continuando su tendencia negativa por agotamiento natural. La caída del sector **manufactura** se atribuyó a menor actividad en las industrias de reparación de equipo petrolero, bebidas gasificadas, alimentos balanceados y panificación; comportamiento que fue menguado por la mayor producción de refinados de petróleo, enchapados, aserrado de madera, impresión, y fabricación de conservas de palmito, productos lácteos y ladrillos. La producción industrial acumulada a julio mostró un receso de 8,4 por ciento. En el sector **Turismo** los arribos crecieron 27,4 por ciento, lo mismo las pernотaciones en 8,8 por ciento, por la mayor permanencia de nacionales.

La encuesta de ventas aplicada a 69 empresas de los sectores industria, comercio y servicios, refleja que el 59 por ciento de esta muestra aumentó sus ventas respecto a julio 2003, otro 32 por ciento vendió menos, y el 9 por ciento alcanzó un nivel similar. Por otro lado, aumentó el número de letras protestadas en soles y dólares; al igual que el de pagarés en moneda extranjera.

La **balanza comercial** por la aduana de Iquitos registró un superávit de US\$ 7 mil, en contraste al déficit de US\$ 1,5 millones de julio 2003, debido a que las **exportaciones** alcanzaron un nivel récord histórico que equivalió a una subida de 2 748,4 por ciento, debido al efecto neto de los volúmenes exportados de productos forestales y combustibles. El valor acumulado a julio repuntó en 62,9 por ciento. De igual forma, las **importaciones** mensuales crecieron 176,8 por ciento, ante la reactivación de la actividad de exploración petrolera (en el Lote 64), donde los trabajos de perforación del primer pozo se iniciará en agosto próximo. El valor acumulado a julio cayó en 62,9 por ciento, por el efecto estadístico contenido en las importaciones del primer bimestre de 2003.

La **recaudación tributaria** mensual (S/. 9,6 millones) aumentó 2,4 por ciento en términos reales referente a julio 2003, por el mayor rendimiento de los tributos internos (13,5 por ciento), en particular del IR e IGV. Contrarrestada por la menor recaudación de los tributos externos (-7,4 por ciento), a pesar de su mayor base gravable. La recaudación acumulada a julio se retrajo S/. 20,4 millones (-24,4 por ciento) respecto a similar periodo del 2003.

Al 31 de julio, el saldo de **colocaciones** ascendía a S/. 223,2 millones, mayor en 10,5 por ciento respecto al comparable del año anterior, lo que equivalió a un crecimiento real anual de 5,6 por ciento al haberse incrementado los saldos en moneda nacional (11,1 por ciento), y disminuido el de moneda extranjera (0,9 por ciento). La cartera pesada totalizó S/. 7,8 millones (3,5 por ciento del importe bruto de colocaciones). La morosidad promedio en M/N bajó a 2,2 por ciento, y se incrementó a 5,2 por ciento en M/E. El saldo de depósitos sumó S/. 328,4 millones, lo que significó un incremento de 8,4 por ciento respecto a la liquidez de julio 2003 (3,6 por ciento real), generado por el aumento de depósitos a la vista en nuevos soles y dólares; como de los depósitos a plazo en moneda nacional.

La tasa de interés preferencial corporativa en moneda nacional subió a 3,6 por ciento y a 2,1 por ciento la de moneda extranjera. La de sobregiros en soles continuó a la baja, se ubicó en 35,3 por ciento; mientras en dólares se ubicó en 20,8 por ciento. La TAMN bajó ligeramente a 25,0 por ciento, mientras la TAMEX permaneció en 8,6 por ciento. La TIPMN se mantuvo tanto en nuevos soles (2,4 por ciento), como en dólares (1,0 por ciento).

El presupuesto modificado del **GOREL** señala ingresos de S/. 46,7 millones (sólo sede central de Iquitos), lo que significó un aumento de 4,5 por ciento frente a julio 2003. En cuanto a los gastos, se reportó S/. 51,6 millones (todas las unidades ejecutoras), lo que representó un aumento de 19,3 por ciento. La ejecución acumulada de ingresos fue de S/. 279,8 millones, 4,4 por ciento más relativo al período de referencia. Los gastos reportados de todas las ejecutoras sumaron 283,3 millones, lo cual representa un aumento de 15,2 por ciento.

I. INFLACION Y TIPO DE CAMBIO

1. Inflación

La inflación (variación del PC) de la ciudad de Iquitos fue -0,16 por ciento en julio, acumulando en los siete primeros meses del año una tasa de 1,66 por ciento, en tanto que la inflación anual se ubicó en 1,75 por ciento. La inflación negativa se explicó por la disminución de precios de los combustibles para el hogar (-2,8 por ciento), tabaco (-1,7 por ciento), cuidados y efectos personales (-1,4 por ciento), así como leche, quesos y huevos (-1,3 por ciento). Estos resultados negativos fueron contrarrestados por alzas en hortalizas y legumbres frescas (2,4 por ciento) y, leguminosas y derivados (1,9 por ciento).

La inflación acumulada (1,66 por ciento) se atribuyó principalmente al incremento de los precios de leguminosas y derivados (15,5 por ciento), azúcar (11,1 por ciento), grasas y aceites comestibles (10,9 por ciento), así como frutas (9,0 por ciento) y, pan y cereales (7,0 por ciento). Contrarrestados por disminuciones en servicios de reparación (-20,0 por ciento), tubérculos y raíces (-15,7 por ciento) y tabaco (-10,4 por ciento), entre otros.

IQUITOS: INFLACIÓN MENSUAL Y ANUAL (Variación porcentual)

	Jul. 03	Jul. 04	Acumulado	Anual
Índice General	-0,53	-0,16	1,66	1,75
Alimentos y bebidas	-0,41	0,04	2,58	2,11
Vestido y calzado	-0,08	0,11	-1,01	-1,16
Alq. Viv. Combustible y electricidad.	-2,59	-1,23	3,17	5,27
Mueb. Ens. Y Mant. De vivienda.	-0,14	0,09	0,08	0,50
Cuidado, conservación de la salud	-0,85	0,00	-0,53	-0,72
Transportes y comunicaciones	-0,22	0,00	0,67	0,51
Esparc. Diversión. Servicios culturales	-0,29	0,00	1,66	1,76
Otros bienes y servicios	0,45	-1,11	-2,52	-0,07

Fuente: Instituto Nacional de Estadística e Informática Loreto

2. Tipo de Cambio

Este mes el tipo de cambio continuó a la baja, al caer de S/. 3,478 a S/. 3,442 por dólar, apreciándose en 1,0 por ciento frente a junio, y en 0,9 por ciento frente a julio 2003. También se apreciaron el tipo de cambio real bilateral y el multilateral (en 1,1 y 0,4 por ciento, respectivamente).

TIPO DE CAMBIO BANCARIO

	Tipo de Cambio Promedio 1/				Índice Tipo de Cambio Real Var. % Mensual	
	Compra	Venta	Var. % Mensual	Var. % Anualizada	Bilateral 2/	Multilateral 3/
2003	3,478	3,479				
Julio	3,471	3,471	-0,2	-1,8	0,0	-0,6
Agosto	3,480	3,481	0,3	-2,5	0,6	-0,6
Setiembre	3,481	3,481	0,0	-3,8	-0,2	0,8
Octubre	3,478	3,478	-0,1	-3,8	-0,2	2,0
Noviembre	3,477	3,478	0,0	-3,0	-0,5	-0,0
Diciembre	3,471	3,471	-0,2	-1,2	-0,8	0,7
2004						
Enero	3,467	3,468	-0,1	-0,8	-0,2	1,4
Febrero	3,483	3,484	0,5	0,0	-0,1	-0,8
Marzo	3,464	3,466	-0,5	-0,4	-0,3	-1,5
Abril	3,469	3,470	0,1	0,1	0,5	0,2
Mayo	3,486	3,488	0,5	0,2	0,7	-1,2
Junio	3,476	3,478	-0,3	0,0	-0,5	0,1
Julio	3,440	3,442	-1,0	-0,9	-1,1	-0,4

1/ Corresponde al Tipo de Cambio Bancario Promedio Mensual del Sistema Bancario.

2/ Considera el índice de precios de los Estados Unidos de América. Mide el grado de depreciación real (base 1994 =100)

3/ Considera los índices de nuestros 20 principales socios comerciales. Mide el grado de depreciación real (base 1994 =100).

II. PRODUCCIÓN SECTORIAL

1. Clima

En julio, la temperatura mínima promedio fue 22,0°C y la máxima, 31,0°C, con anomalías positivas de 1,2°C y 1,1°C, respectivamente. La precipitación pluvial promedio fue de 163,8 mm; por debajo de su valor normal (187,3 mm.); la humedad relativa se ubicó en 89,0 por ciento; asimismo, el nivel del río Amazonas presentó leves fluctuaciones, sin mayor incidencia en la producción agropecuaria, al no registrarse proliferación de hongos ni enfermedades patológicas en los cultivos. Mejoró la instalación de nuevas áreas, y los trabajos de preparación de terrenos en restingas y altura mostraron aceptable nivel de crecimiento.

2. Agropecuaria

En julio, el VBP Agropecuaria de Loreto aumentó 6,5 por ciento, comparado con similar mes del 2003. El crecimiento se explicó por el positivo aporte tanto del subsector agrícola (4,6 por ciento) como del pecuario (17,3 por ciento). El crecimiento del primero se basó en la mayor producción de arroz (112,7 por ciento), maíz amarillo duro (51,3 por ciento) y plátano (3,1 por ciento); el aumento de la producción de arroz y maíz amarillo duro se debió a la mayor superficie cosechada y mayor rendimiento, al haberse privilegiado el cultivo de arroz en respuesta a la sequía que viene afectando la zona arrocera de la costa norte. En cuanto al segundo, se dio por la mayor producción de carne, principalmente de aves (28,3 por ciento) y ovino (33,3 por ciento).

El VBP Agropecuaria acumulado hasta julio mostró una variación de 1,0 por ciento, respecto a similar periodo del año 2003, impulsado por el crecimiento pecuario (9,9 por ciento), ya que el valor de la producción agrícola disminuyó levemente, pese a que el volumen acumulado hasta julio, creció en 0,5 por ciento. El crecimiento del subsector pecuario se debió al mayor volumen de aves y porcinos.

Las siembras de julio sumaron 26 703 Has., lo que representó un crecimiento de 6,7 por ciento, respecto a igual avance de la campaña anterior. Se sembró más maíz amarillo duro (19,2 por ciento), gracias al apoyo crediticio basado en el área sembrada y asistencia técnica; habiendo sido favorecidos de manera indirecta otros cultivos como yuca y caña de azúcar. Se sembró sin embargo menor volumen de arroz (-3,4 por ciento) y plátano (-8,5 por ciento) por menor área disponible para el cultivo (la creciente no fue muy grande). Finalizada la campaña Agosto 03 - Julio 04 se había sembrado 132 864 Has., lo que representó una disminución de 0,3 por ciento frente a la superficie sembrada la campaña anterior; Específicamente, disminuyó la siembra de maíz amarillo duro (-0,7 por ciento), plátano (-7,0 por ciento), yuca (-4,7 por ciento) y, caña de azúcar (-13,7 por ciento). Sólo se incrementó las siembras de arroz (3,5 por ciento), por el motivo ya expuesto.

El Programa de Apoyo a la Producción Agrícola (PAPA), financiado con el 12 % del Canon Petrolero, otorgado a través de la Dirección Regional de Agricultura, reinició sus operaciones mediante la entrega de 40 025 kg. de semilla certificada de arroz capirona en la Provincia de Ramón Castilla; asimismo otros 14 200 kg. en Alto Amazonas, 48 960 kg. en Loreto, 23 000 kg. en Ucayali y 50 000 kg. en Maynas, de las variedades Capirona, Inti y Ecoarroz. El Proyecto mencionado apoyó también la siembra de maíz amarillo duro, beneficiando a 877 beneficiarios con un total de 2 600 Has. sembradas.

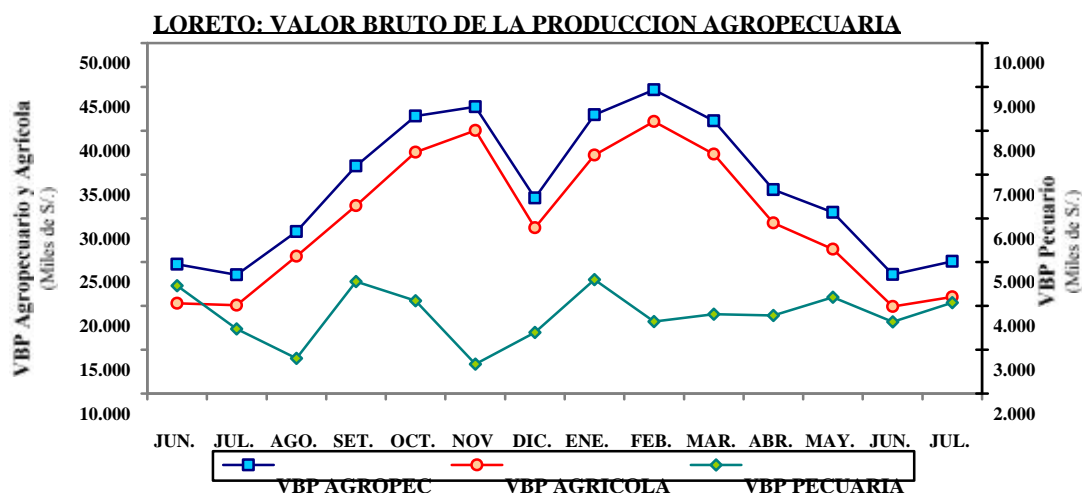

LORETO: PRODUCCIÓN Y SIEMBRAS PRINCIPALES CULTIVOS

	PRODUCCIÓN (t.)				SIEMBRAS (HAS)			
	Jul. 2003	Jul. 2004	Ene.-jul. 2003	Ene.-jul. 2004	Jul. 2003	Jul. 2004	Ago.-jul. 2002-2003	Ago.-jul. 2003-2004
TOTAL	76 044	79 840	716 931	720 791	25 016	26 703	133 272	132 864
Arroz	598	1 272	48 847	50 341	8 722	8 427	33 600	34 791
Frijol G.S.	0	81	514	446	1 481	1 616	4 073	5 230
Frijol Caupi	0	19	2 315	1 809	2 053	2 187	5 983	6 314
Plátano	23 022	23 739	186 671	187 246	924	845	5 991	5 573
Yuca	28 594	27 969	211 811	209 918	3 236	3 693	35 851	34 157
Maíz choclo	677	711	28 287	25 707	220	239	7 320	6 788
Limón	518	542	4 187	5 070	4	7	130	118
Naranja	130	136	877	921	0	0	6	3
Papaya	600	633	3 573	3 626	22	25	177	136
Mandarina	141	139	1 062	1 160	5	7	12	10
Piña	198	176	3 851	3 930	10	13	128	153
Cocotero	342	347	2 812	2 887	14	12	59	41
Maní	8	13	278	305	56	54	544	554
Caña de azúcar	14 190	14 339	94 953	96 764	252	288	1 223	1 056
Maíz amarillo	936	1 416	34 739	34 484	6 772	8 069	32 614	32 386
Palma aceitera	14	13	95	106	0	0	0	0
Aguaje	660	2 154	7 739	9 066	0	0	1	1
Camu camu	0	0	4 325	4 762	0	0	0	0
Humarí	0	0	3 884	4 055	0	0	16	16
Pijuayo fruto	0	0	16 633	16 756	8	0	154	123
Pijuayo palmito	46	50	404	417	0	0	0	2
Sandía	66	562	5 957	5 745	320	292	970	1 016
OTROS	5 304	5 529	53 117	55 270	917	929	4 420	4 396

**LORETO: PRODUCCIÓN PECUARIA
(Toneladas)**

Rubros	Jul. 2003	Jul. 2004	Ene.-jul. 2003	Ene.-jul. 2004
Total	1 238	1 425	8 792	9 660
Carne	967	1 172	7 122	7 983
Leche	68	60	294	416
Huevos	138	123	1 004	874
Otros	64	70	372	387

Fuente: Oficina de Información Agraria.

3. Pesca

Este mes, el desembarque de recursos hidrobiológicos alcanzó un volumen de 1 100 t., lo cual significó un incremento de 38,7 por ciento respecto a julio 2003. Este aumento se dio de manera generalizada en los tres estados de conservación para consumo humano directo: fresco (27,8 por ciento), salpreso (22,5 por ciento) y seco - salado (79,3 por ciento). El fuerte incremento se debería a las condiciones climáticas favorables para la pesca y al efecto estadístico debido a la mayor eficiencia en la recolección y registro de información. El volumen acumulado hasta julio fue de 5 615 t., lo que representó un incremento de 28,2 por ciento respecto a similar período anterior, y también se dio en los tres estados de conservación: fresco (26,0 por ciento), salpreso (23,9 por ciento) y seco - salado (36,1 por ciento).

En cuanto a la pesca con fines de exportación, se reportó el ingreso de 406 mil unidades de peces ornamentales (55,7 por ciento menos que en julio 2003), de los cuales 315 mil se comercializaron directamente al mercado externo (-58,3 por ciento) y 84 mil a empresas de Lima (-45,5 por ciento). El número acumulado de enero a julio fue de 4,7 millones de unidades, menor en 22,1 por ciento respecto a similar periodo del 2003.

LORETO: PRODUCCIÓN PESQUERA
(Toneladas)

Rubros	Jul. 2003	Jul. 2004	Ene.-jul. 2003	Ene.-jul. 2004
Consumo Humano (T)	793	1 100	4 380	5 615
Fresco	533	681	2 875	3 622
Salpreso	80	98	439	544
Seco Salado	179	321	1 065	1 449
Ornamentales (Miles Unidades)	917	406	6 093	4 744
Mercado Interno	154	84	1 056	793
Mercado Externo	755	315	4 921	3 873
Stock Reman. y/o Mort.	8	7	116	78

Fuente: Dirección Regional Sectorial de la Producción – Loreto.

4. Hidrocarburos

La producción mensual de petróleo crudo continua una tendencia decreciente, este mes se extrajo 1,64 millones de barriles, volumen inferior en 5,3 por ciento al registrado en julio 2003, debido al agotamiento natural. El volumen de producción del *lote 1-AB* disminuyó en 3,0 por ciento, y del *lote 8* lo hizo en 9,1 por ciento.

El volumen extraído durante los siete primeros meses fue de 11,17 millones de barriles, lo cual significó una merma de 10,5 por ciento respecto a similar periodo del año anterior, ante la menor producción de ambos lotes: *1-AB* (-11,6 por ciento) y *8* (-8,7 por ciento).

En lo que va del 2004, la producción promedio mensual se ubicó en un nivel de 1,59 millones de barriles, 10,5 por ciento menor a la lograda el año 2003 (1,78 millones de barriles). En el mes de julio, la producción del *lote 1-AB* aportó el 62 por ciento del total regional y el 38 por ciento del total nacional, respectivamente.

LORETO: PRODUCCIÓN DE PETRÓLEO
(Miles de barriles)

	Jul. 2003	Jul. 2004	Ene.-jul. 2003	Ene.-jul. 2004
Total	1 728	1 636	12 480	11 167
Lote 1 – AB	1 065	1 033	7 841	6 934
Lote 8	663	603	4 639	4 233

Fuente: Perú Petro.

LORETO PRODUCCION DE PETROLEO CRUDO

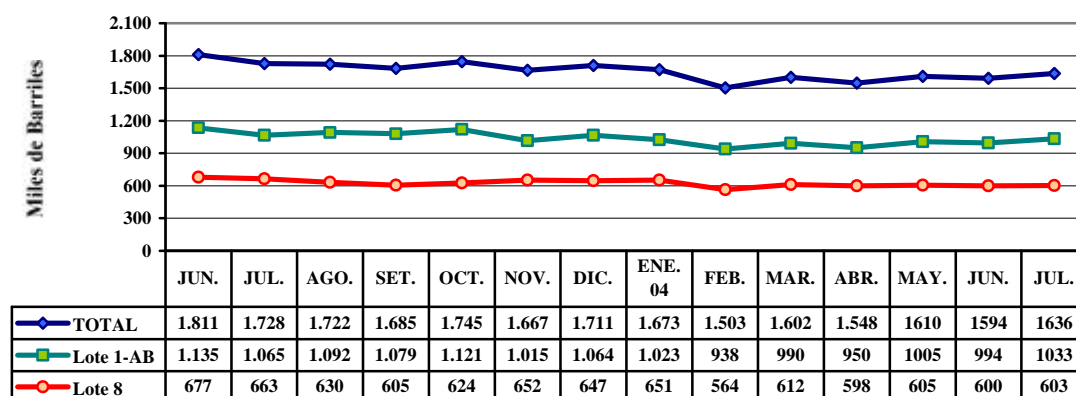

5. Manufactura

La producción industrial de Iquitos, medida por la variación del Índice de Volumen Físico Manufacturero (IVFM) mostró una caída de 8,4 por ciento con relación a julio 2003, lo que se atribuye al menor desenvolvimiento de las industrias de reparación y ensamblaje de motores (-87,8 por ciento) y bombas para pozos (-65,5 por ciento); ambas vinculadas a la menor demanda. Igualmente, influyó la caída de la producción de bebidas gasificadas (-14,2 por ciento), debido al cierre definitivo de una de las empresas del ramo, por fusión a otra empresa. También incidió el desempeño negativo de las industrias de alimentos para animales (-20,0 por ciento) y de panificación (-3,3 por ciento), entre las más importantes. El efecto negativo de las mencionadas industrias fue aminorado por la mayor actividad de la planta de refinación de petróleo crudo (33,0 por ciento) y el repunte de las industrias de enchapados (14,8 por ciento) y aserrado de madera (9,1 por ciento). El caso de la planta refinadora se asocia a la mayor demanda de combustibles en zona de selva y al efecto neto de las exportaciones; y el de las firmas que transforman madera, a la disponibilidad de materia prima y crecimiento de las exportaciones. También siguieron senda positiva la actividad de impresión (83,4 por ciento), así como las industrias de conservas de palmito (160,0 por ciento), de productos lácteos (21,5 por ciento) y de ladrillos (9,4 por ciento).

La producción acumulada de enero a julio 2004, se contrajo en 8,4 por ciento con relación a similar periodo del año anterior, ante la menor actividad de las industrias de ensamblaje y reparación de motores y bombas para pozos, alimentos para animales y, triplay y láminas. Por el contrario, mostraron buen desempeño las industrias de bebidas gasificadas, aserrado de madera y refinación de petróleo, entre las principales.

IQUITOS: ÍNDICE DE VOLUMEN FÍSICO MANUFACTURERO

CIU	Rubro Industrial	Jul. 2 003	Jul. 2 004	Ene.-jul. 2003	Ene.-jul. 2004
	Índice General	174,6	160,0	158,9	145,6
1511	Embutidos de choncho	34,6	27,5	46,7	23,6
1513	Conservas de palmito	18,1	47,1	12,4	43,1
1520	Productos lácteos	143,7	174,6	127,7	137,8
1531	Pilado de arroz	0,0	18,7	91,1	122,7
1533	Alimentos balanceados	88,9	71,1	84,3	69,2
1541	Productos de panadería	78,4	75,8	71,3	71,5
1554	Bebidas gaseosas	90,9	78,0	78,7	90,4
2110	Madera aserrada	700,0	763,8	541,3	574,4
2021	Triplay y láminas	109,3	125,5	113,5	113,0
2212	Periódicos	377,3	377,3	367,4	363,8
2221	Impresión	22,9	42,0	48,2	36,5
2320	Refinación de petróleo	123,1	163,7	130,5	146,4
2411	Oxígeno industrial	107,1	85,2	107,9	76,7
2693	Ladrillos	47,9	52,4	58,0	40,8
2899	Accesorios y mallas	149,9	109,3	253,5	69,4
2911	Motores para pozos	241,9	29,5	257,3	121,1
2912	Bombas para pozos	125,2	43,2	128,8	68,0

Fuente: Dirección Regional Sectorial de la Producción de Loreto y Encuesta a empresas industriales.

ÍNDICE DE VOLUMEN FÍSICO MANUFACTURERO

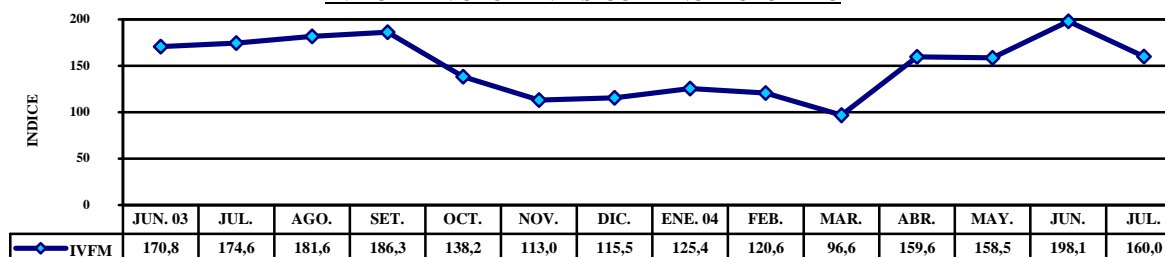

6. Actividad turística

De acuerdo a la información proporcionada por la Dirección Regional de Turismo, los establecimientos de hospedaje de Iquitos reportaron el arribo de 11 973 visitantes durante julio, lo que equivalió a un crecimiento de 27,4 por ciento, respecto al mismo mes del año 2003. Se reportó mayores llegadas de nacionales (34,1 por ciento) como de extranjeros (15,7 por ciento). Asimismo, las 20 044 pernoctaciones, significaron un incremento de 8,8 por ciento respecto al referido mes, al aumentar la corriente turística interna, la cual provino en un 48,4 por ciento de la capital de la república, la misma que permaneció en Iquitos un promedio de 1,6 días. En cuanto al turismo receptivo, se observó una disminución de 0,1 por ciento en el número de pernoctes, debido a que la permanencia promedio se contrajo de 2,0 a 1,8 días.

De enero a Julio de 2004, habrían arribado a Iquitos 64 515 visitantes, 21,9 por ciento más que durante similar período anterior. Este comportamiento se debió al dinamismo tanto el turismo interno como receptivo; lo que repercutió en el aumento de las pernoctaciones de nacionales (13,3 por ciento), mas no de extranjeros, cuyo indicador registró una disminución de 4,7 por ciento, por menor permanencia.

LORETO: ARRIBOS Y PERNOCTACIONES

	Jul. 2003	Jul. 2004	Ene.-jul. 2003	Ene.-jul. 2004
Arribos	9 401	11 973	52 911	64 515
Nacionales	5 986	8 022	36 153	47 090
Extranjeros	3 415	3 951	16 758	17 425
Pernoctaciones	18 423	20 044	100 157	107 332
Nacionales	11 240	12 869	66 203	74 975
Extranjeros	7 183	7 175	33 954	32 357

Fuente: Dirección Regional Sectorial de Comercio Exterior y Turismo - Loreto

IQUITOS: ARRIBOS A ESTABLECIMIENTOS DE HOSPEDAJE

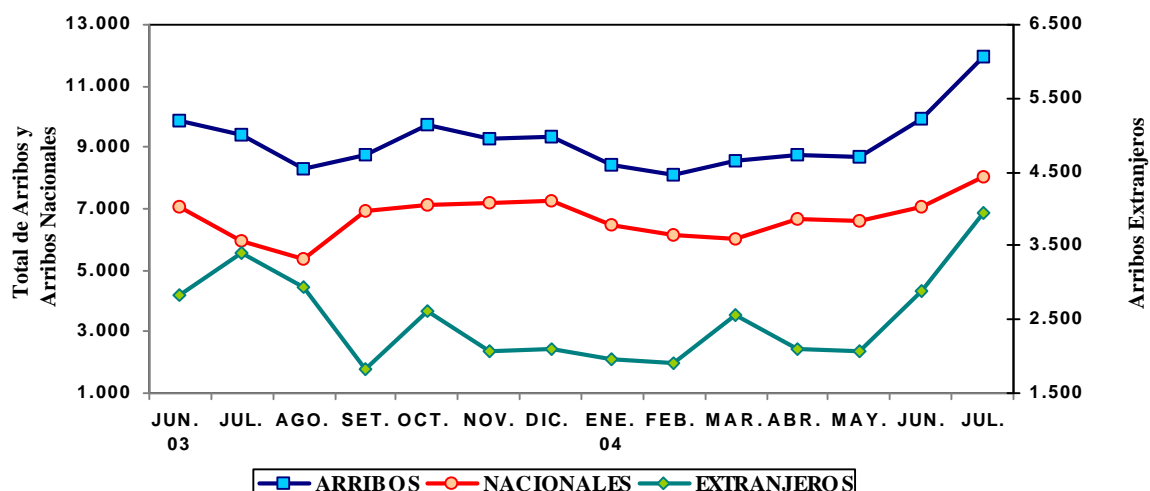

7. Encuesta de ventas a empresas de Iquitos

De la encuesta aplicada a 69 empresas de los sectores industria, comercio y servicios de la ciudad de Iquitos, se concluye que el 59 por ciento de ellas incrementó sus ventas respecto a julio 2003; en tanto que el 32 por ciento las disminuyó y el restante 9 por ciento, obtuvo ventas similares.

En el sector industrial, lograron incrementar sus ventas las fábricas de alimentos y bebidas, las imprentas y editoras, las ladrilleras, así como la mayoría de industrias de aserrado de madera orientadas al mercado externo. En el sector comercio, destacó el aumento de ventas en servicentros, farmacias, ferreterías, comercializadoras de productos agrovetterinarios y mayoristas de abarrotes; mientras que en servicios destacaron los restaurantes y otras empresas ligadas al turismo.

Las expectativas de ventas para los meses de agosto y setiembre son mayormente optimistas; para agosto el 45 por ciento de empresas proyecta estabilidad y otro 39 por ciento mejora, sólo el 16 por ciento prevé disminuciones. Para setiembre, la mayoría (43 por ciento) avizora un comportamiento positivo, mientras el 41 por ciento espera mantener similares niveles.

ENCUESTA DE VENTAS DE JULIO
(Porcentaje de empresas)

SECTORES	VENTAS			EXPECTATIVAS						N° DE EMPRESAS
	JUL.04/JUL.03			AGO.04/ AGO.03			SET.04/SET.03			
	+	=	-	+	=	-	+	=	-	
Sector Industria	56	3	41	50	44	6	59	35	6	34
Sector Comercio	58	11	32	32	37	32	32	37	32	19
Sector Servicios	69	19	13	25	56	19	25	56	19	16
TOTAL	59	9	32	39	45	16	43	41	16	69

Encuesta de Ventas a empresas de Iquitos.

8. Documentos protestados – Cámara de Comercio de Iquitos

La Cámara de Comercio e Industria de Iquitos informó que este mes se protestaron 108 letras en moneda nacional por S/. 336,3 mil, habiendo incrementado tanto en número (54,3 por ciento), cuanto en monto (41,1 por ciento), con respecto a julio 2003. También se protestaron 202 letras en moneda extranjera por un monto de US\$ 197,6 mil, lo que significó una alza de 288,5 por ciento en número y 149,6 por ciento en el importe.

En cuanto a pagarés se protestaron 11 documentos en moneda nacional por S/. 98,4 mil, lo que representó una disminución de 80,0 por ciento en el número e incremento de 17,8 por ciento en el monto; así como 23 pagarés por US\$ 92,7 mil, con incrementos de 666,7 y 1354,7 por ciento en el número y monto, respectivamente.

Hasta julio se habían protestado 1 557 documentos, 27,8 por ciento más, frente a similar periodo del año anterior; entre letras (1 367) y pagarés (190). De los cuales sólo se incrementaron las letras (68,1 por ciento), mientras los pagarés disminuyeron en 53,0 por ciento. La mayor parte de aceptantes y giradores de letras fueron personas jurídicas. En el caso de pagarés, la mayor parte de aceptantes fueron personas naturales y los giradores, empresas del sistema financiero.

DOCUMENTOS PROTESTADOS EN IQUITOS

	Jul. 2003	Jul. 2004	Ene.-jul. 2003	Ene.-jul. 2004
LETRAS				
Monto en S/.	238 275	336 318	1 348 355	1 844 445
N° de documentos.	70	108	389	568
Monto en US\$	79 194	197 698	625 390	905 832
N° de documentos.	52	202	424	799
PAGARÉS				
Monto en S/.	83 567	98 475	711 021	795 300
N° de documentos.	55	11	310	94
Monto en US\$	6 378	92 773	184 649	514 469
N° de documentos.	3	23	95	96

Fuente: Cámara de Comercio.

III. SECTOR EXTERNO

1. Balanza comercial

En julio, la balanza comercial de la aduana de Iquitos registró un superávit de US\$ 7 mil, monto que contrasta con el déficit de US\$ 1,5 millones de análogo mes del año anterior. En marzo último también se registró un superávit de US\$ 2,5 millones. Como resultado de ello en los primeros siete meses del año se registró un déficit considerablemente menor (US\$ 6,2 millones contra US\$ 48,8 millones) frente a similar periodo del 2003, debido al considerable crecimiento de las exportaciones y reducción de las importaciones.

ADUANA DE IQUITOS: BALANZA COMERCIAL

(FOB en miles de US\$. dólares)

	Jul. 2003	Jul. 2004	Ene.-jul. 2003	Ene.-jul. 2004
I. Balanza Comercial (X-M)	(1 493)	7	(48 846)	(6 207)
II. Exportaciones (X)	161	4 586	9 494	15 466
1. Productos tradicionales	0	294	26	1 808
Combustibles	0	294	26	1 808
2. Productos no tradicionales	161	4 292	9 468	13 658
Forestales	0	3 835	7 229	9 950
Pesqueros ornamentales	89	104	1 285	1 233
Otros	17	12	117	26
Resto	55	341	837	2 449
III. Importaciones (M)	1 654	4 579	58 340	21 673
Bienes de consumo	134	577	2 124	2 014
Insumos	437	2 024	6 805	8 216
Bienes de capital	1 083	1 978	49 411	11 443

Fuente: BCRP. Oficina Principal – Lima.

ADUANA DE IQUITOS: BALANZA COMERCIAL

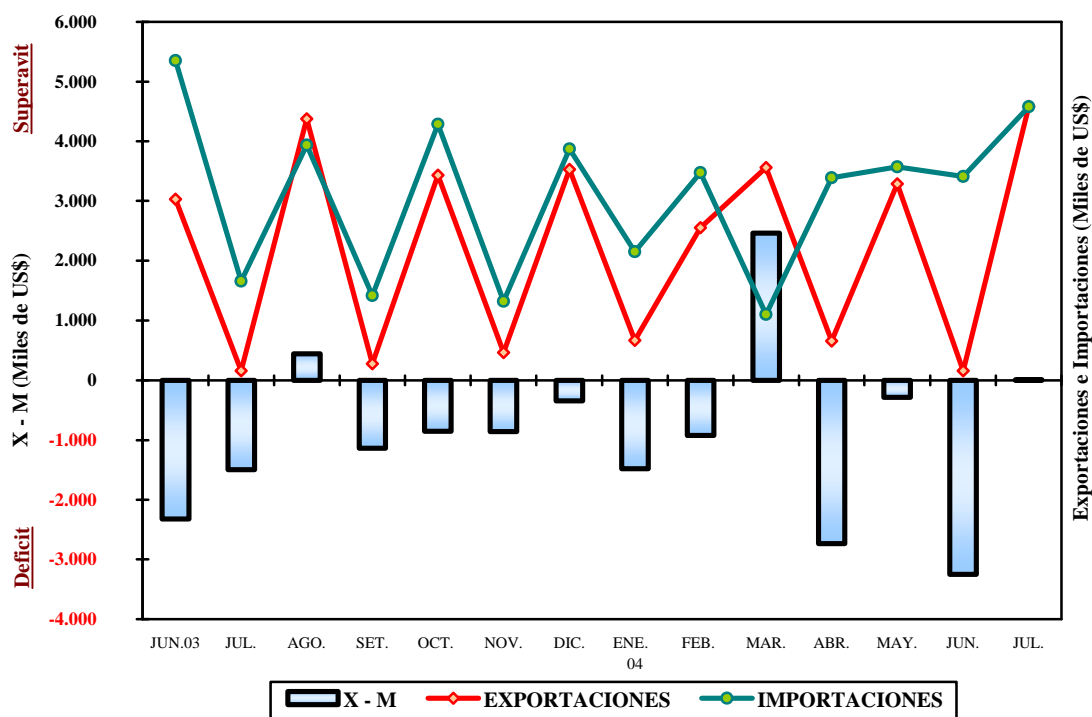

9. Exportaciones

Las exportaciones del mes totalizaron US\$ 4,6 millones, alcanzando un nivel récord histórico, mayor en US\$ 4,4 millones (2 748,4 por ciento) referente a julio 2003, mes en el que no se registraron exportaciones forestales ni de combustibles. Este significativo crecimiento se explicó por el efecto neto de los volúmenes exportados de productos forestales y de combustibles. La presencia de empresarios mexicanos propició numerosos embarques desde Iquitos hacia México y Estados Unidos durante la primera semana de julio. Cabe indicar que la capacidad de bodega del barco Yacu Puma quedó chica y a consecuencia de ello, algunos exportadores no alcanzaron a embarcar su madera.

El valor de las exportaciones tradicionales ascendió a US\$ 294 mil, proveniente de la venta de combustibles a Colombia. En cuanto a las no tradicionales sumaron US\$ 4,3 millones, y fueron superiores en US\$ 4,1 millones (2 565,8 por ciento) a las de julio 2003, por el efecto neto de las ventas de productos forestales, así como a la expansión de los rubros “resto de productos” (520,0 por ciento) y peces ornamentales vivos (16,9 por ciento). El único rubro no tradicional que decayó fue “otros productos” (-29,4 por ciento), cuyas ventas sumaron un valor de US\$ 12 mil, por la exportación de máquinas de aserrar a Ecuador.

Las exportaciones forestales registraron un valor de US\$ 3,8 millones, monto proveniente de la venta de madera aserrada (US\$ 2,9 millones), triplay (US\$ 392 mil), “otros acabados” (US\$ 338 mil) y láminas (US\$ 141 mil). Las exportaciones de peces ornamentales (US\$ 104 mil) mostraron un desempeño positivo por mayor valor (75,0 por ciento), ante el envío de especies muy cotizadas en el mercado externo, pues este resultado se dio a pesar de los menores volúmenes exportados (-57,8 por ciento). En el rubro “resto de productos” las ventas ascendieron a US\$ 341 mil y su crecimiento se atribuyó al mayor valor del equipo petrolero enviado hacia Estados Unidos (69,2 por ciento), Brasil (20,5 por ciento), México (7,4 por ciento) y Ecuador (2,9 por ciento).

En cuanto a los volúmenes exportados y mercados de destino, se registró el envío de 13 843 m³ de productos forestales (unos 5,8 millones de p²) de madera aserrada (79,6 por ciento) y triplay (9,4 por ciento), así como “otros acabados” (6,2 por ciento) y láminas (4,8 por ciento). La madera aserrada se embarcó con destino a México (96,8 por ciento) y Estados Unidos (3,2 por ciento). El triplay se vendió al primer país mencionado y las láminas al segundo. Asimismo, se exportó a Leticia – Colombia un total de 5 301 barriles de combustibles (diesel y turbo). En cuanto al destino de los peces ornamentales es bastante diversificado, se envió 317 992 unidades a los mercados de Estados Unidos, Japón, Alemania, Hong Kong, Taiwan, Reino Unido y Singapur.

En el periodo enero–julio las exportaciones acumularon US\$ 15,5 millones, habiendo crecido en US\$ 5,9 millones (62,9 por ciento) respecto a análogo periodo del 2003. El mejor desempeño se dio tanto en las exportaciones tradicionales (6 853,8 por ciento) cuanto en las no tradicionales (44,3 por ciento). Unas impulsadas por la recuperación de las exportaciones de combustibles y otras por mayores ventas de productos forestales (37,6 por ciento) y del rubro “resto de productos” (192,6 por ciento).

10. Importaciones

El valor mensual de las compras al exterior ascendió a US\$ 4,6 millones, mayor en US\$ 2,9 millones (176,8 por ciento) con respecto a julio 2003. Ello se explica por la reactivación de la actividad de exploración petrolera en la selva norte (exploración del Lote 64). La empresa operadora del mencionado contrato ha ingresado en la zona los insumos y bienes de capital para la perforación de su primer pozo (Situche Norte), cuyos trabajos se iniciarán la primera semana de agosto. Cabe precisar que todas las categorías de consumo mostraron crecimiento: materias primas (363,2 por ciento), bienes de consumo (330,6 por ciento) y bienes de capital (82,6 por ciento).

La mayor compra de bienes de consumo se dio en bienes no duraderos (700,0 por ciento), en particular alimentos importados del Brasil, como 1 500 t. de azúcar, 249 t. de aceite comestible y 3 t. de embutidos. El requerimiento de materias primas fue por parte de la industria (362,2 por ciento), principalmente la industria petrolera (preparaciones para fluidos de perforación de pozos). Por su parte, los bienes de capital aumentaron por impulso de las compras de materiales de construcción (2 659,1 por ciento) y para la industria (41,2 por ciento); el primer rubro ingresó 548 t. de tubos de perforación de pozos; y el segundo, 166 t. de cemento blanco y 11 t. de yeso natural.

Las importaciones acumuladas de enero a julio (US\$ 21,6 millones), minoraron en US\$ 36,7 millones (-62,9 por ciento) con respecto al lapso comparable del 2003, por el efecto estadístico derivado del valor excepcional de las compras de enero y febrero de ese año. Ello repercutió negativamente en las categorías de bienes de capital (-76,8 por ciento) y bienes de consumo (-5,2 por ciento), mas no materias primas (20,7 por ciento).

IV. SECTOR FISCAL

1. Recaudación tributaria del Gobierno Central

En Loreto, la recaudación mensual de tributos para el Gobierno Central, excluyendo contribuciones sociales ascendió a S/. 9,6 millones, cifra mayor en 7,2 por ciento respecto a julio 2003 (2,4 por ciento en términos reales). La recaudación de tributos internos creció 13,5 por ciento, debido al mayor rendimiento del IGV e IR. Por el contrario, la correspondiente a tributos externos mostró una caída 5,7 por ciento, pese la mayor base gravable.

La recaudación del IR (S/. 4,3 millones) se incrementó en 15,9 por ciento con relación a la de julio 2003, explicada por mayores ingresos provenientes de retenciones de contribuyentes no domiciliados y de anticipo de renta, así como por los mayores pagos a cuenta de rentas de tercera categoría. La captación del IGV (S/. 2,5 millones) aumentó en 39,6 por ciento, incidiendo la mayor recaudación tanto del IGV externo como del IGV interno. Por el contrario, la recaudación del impuesto a las importaciones (S/. 1,4 millones) declinó en 25,8 por ciento, ante el menor rendimiento de los derechos Ad Valorem, vinculado a menores tasas arancelarias a partir de diciembre 2003, puesto que se registró una mayor base gravable (el valor CIF de la importaciones registró un crecimiento de 177,8 por ciento). De igual manera, la captación de otros ingresos tributarios disminuyó en 14,9 por ciento, como resultado del menor rendimiento de los regímenes de fraccionamiento tributario, en particular el RESIT. También influyó el menor monto del RUS y del IES. La menor recaudación del ISC (-25,1 por ciento) se atribuye al bajo rendimiento del tributo aplicado a las bebidas gaseosas. Cabe indicar que la captación del ITF sumó S/ 42 mil, monto proveniente de cuotas efectuadas en la segunda quincena de junio y primera quincena de julio, sujetas a una tasa de 0,10 por ciento y a la exoneración de las transacciones entre cuentas del mismo titular, vigente a partir del 27 de marzo 2004.

Durante el periodo enero-julio 2004, se acumuló una recaudación de S/. 63,4 millones, menor en S/. 20,4 millones (-24,4 por ciento) con respecto a similar lapso del 2003. Esta contracción se atribuye al menor rendimiento del IGV externo (-78,0 por ciento) e IPM (-79,3 por ciento), ambos vinculados a su menor base gravable. En menor grado influyó el IGV interno (-7,0 por ciento). Estos resultados negativos fueron contrarrestados en parte por la mayor recaudación del IR, ISC, otros ingresos tributarios y del impuesto a las importaciones.

LORETO: RECAUDACIÓN TRIBUTARIA DEL GOBIERNO CENTRAL
(Miles de S/.)

Tributos	Jul. 2003	Jul. 2004	Ene.-jul. 2003	Ene.-jul. 2004
Total	8 950	9 591	83 904	63 454
Impuesto a la renta	3 726	4 319	28 387	32 871
Impuesto General a las Ventas	1 822	2 544	39 503	13 377
- Interno	979	1 271	6 670	6 202
- Importaciones	744	1 131	28 970	6 374
- Promoción Municipal	99	142	3 863	801
Impuesto Selectivo al Consumo	263	197	1 726	2 029
Impuestos a las importaciones	1 948	1 445	7 824	8 344
Otros ingresos tributarios	997	848	5 484	5 979
Ingresos no tributarios	194	238	980	854

Fuente: SUNAT. – Aduanas.

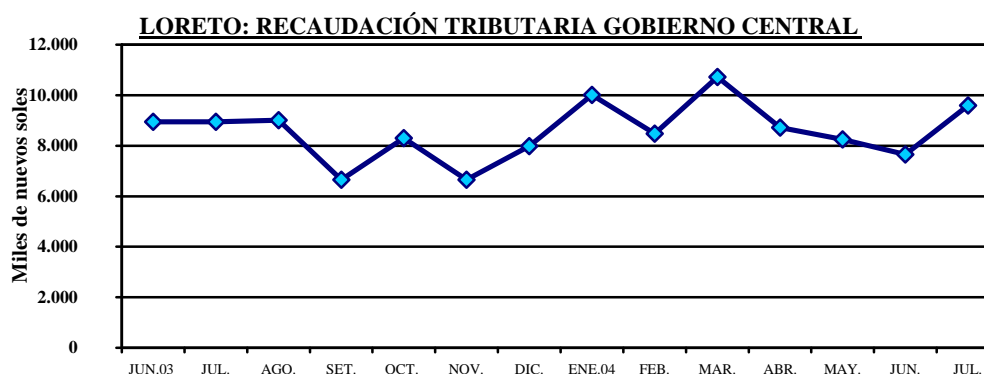

V. CREDITO Y LIQUIDEZ

En Loreto, las variables monetarias Crédito y liquidez continuaron un comportamiento creciente durante julio. Las colocaciones aumentaron 1,9 por ciento, ante la creciente demanda de créditos en moneda extranjera (3,4 por ciento), pese a disminuir en moneda nacional (-3,4 por ciento). De igual forma, los depósitos se incrementaron en 1,2 por ciento, al crecer la liquidez de la mayoría de oficinas bancarias y no bancarias.

DEPOSITOS Y COLOCACIONES DEL SISTEMA FINANCIERO DE LORETO

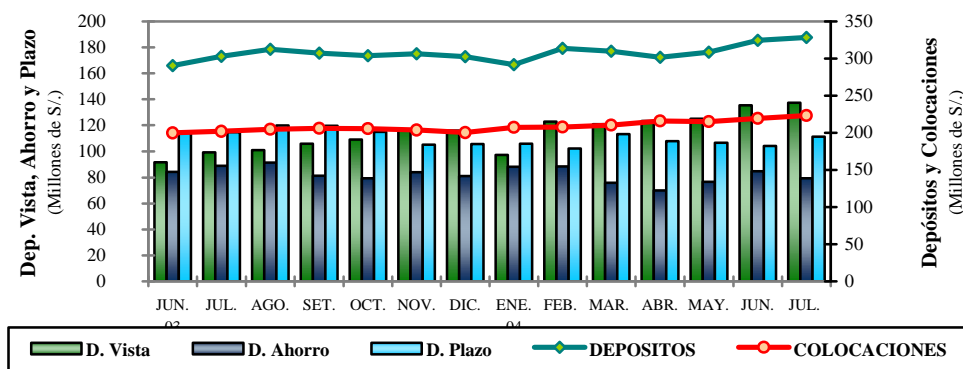

1. Colocaciones

Al 31 de julio se registró un saldo de colocaciones de S/. 223,2 millones, mayor en 10,5 por ciento respecto a igual día del año anterior, lo que equivale a un crecimiento real anual de 5,6 por ciento. Se expandió tanto el crédito del sistema bancario como del no bancario. Los saldos en moneda nacional crecieron 17,6 por ciento, lo que permitió compensar la disminución sufrida en moneda extranjera (-6,9 por ciento).

LORETO: COLOCACIONES DEL SISTEMA FINANCIERO

(Saldos en miles de S./.)

	Jul. 2003	Jun. 2004	Jul. 2004	Var. Real Anual %
Total	201 982	219 093	223 154	5,6
Moneda Nacional	103 119	119 402	126 860	17,6
Moneda Extranjera	98 864	99 691	96 293	-6,9
A. Sistema Bancario	159 533	173 563	178 039	6,9
Iquitos	149 227	165 053	169 874	8,8
- Banco Continental	58 552	64 398	65 681	7,2
- Banco de Crédito	27 685	31 691	33 989	17,4
- Banco Interbank	24 969	27 039	27 789	6,4
- Banco Wiese Sudameris	14 605	17 899	18 143	18,8
- Banco del Trabajo	22 323	22 669	22 929	-1,8
- Banco de la Nación	1 094	1 357	1 343	17,4
Yurimaguas	10 305	8 510	8 165	-24,3
- Banco Continental	8 214	6 690	6 573	-23,5
- Banco de Crédito	2 092	1 820	1 592	-27,2
- Banco del Trabajo	-	-	-	-
B. Sistema No Bancario	42 450	45 530	45 114	1,6
Iquitos	34 928	28 979	28 502	-22,0
- CMAC Maynas	27 247	28 979	28 502	0,0
- Financiera Solución	7 681	-	-	-100
Yurimaguas	7 522	16 551	16 612	111,1
- CMAC Maynas	41	1 612	1 794	4082,9
- CMAC Payta	1 403	5 953	5 953	305,6
- CRAC San Martín	6 078	8 985	8 865	39,4

Fuente: Entidades financieras.

El mayor crecimiento relativo dentro del sistema bancario se observó en los bancos Wiese Sudamerís y Crédito; y en el sistema no bancario en las oficinas de Yurimaguas de la CMAC Maynas y de la CMAC Paita.

La cartera pesada totalizó S/. 7,8 millones (3,5 por ciento del importe bruto de colocaciones), de dicho saldo, S/. 3,1 millones constituían créditos vencidos y S/. 4,7 millones créditos en cobranza judicial. La morosidad promedio tuvo leves variaciones, en moneda nacional bajó a 2,2 por ciento, y en moneda extranjera se incrementó a 5,2 por ciento. El porcentaje de dolarización de las colocaciones disminuyó de 49,0 a 43,2 por ciento, respecto a julio 2003.

2. Depósitos y obligaciones

El saldo de depósitos sumó S/. 328,4 millones, lo que significó un incremento de 8,4 por ciento respecto a la liquidez de julio 2003, equivalente a un crecimiento real anual de 3,6 por ciento, generado por el aumento de depósitos a la vista en nuevos soles (18,8 por ciento) y dólares (57,7 por ciento); como de los depósitos a plazo en moneda nacional (27,3 por ciento). De acuerdo a las cifras reportadas por las empresas financieras, el mayor crecimiento relativo anual se dio en el Interbank y en las oficinas de Yurimaguas de la CMAC Maynas y CMAC Paita. Al mes de julio, el sistema bancario concentraba el 85,6 por ciento de la liquidez total.

Los depósitos en nuevos soles crecieron 9,2 por ciento referente a julio 2003, lo que aumentó su participación relativa de 47,8 a 50,4 por ciento, mientras se contrajo la de dólares. Los depósitos de ahorro disminuyeron tanto en soles (-11,1 por ciento), cuanto en dólares (-18,7 por ciento); al igual que los depósitos a plazo en moneda extranjera (-17,6 por ciento).

LORETO: DEPÓSITOS Y OBLIGACIONES TOTALES DEL SISTEMA FINANCIERO (Saldos en miles de S/.)

¡Error! Marcador no definido.	Jul. 2003	Jun. 2004	Jul. 2004	Var. Real anual %
Total	302 932	324 546	328 376	3,6
Moneda Nacional	144 909	166 209	165 517	9,2
Moneda Extranjera	158 023	158 337	162 858	-1,5
Depósitos a la vista	99 346	135 387	137 481	32,3
Depósitos de ahorro	88 960	84 780	79 451	-14,6
Depósitos a plazo	114 625	104 379	111 444	-7,1
A. Sistema Bancario	263 085	277 714	281 046	2,1
Iquitos	248 252	264 528	267 910	3,2
- Banco Continental	78 039	67 410	67 472	-17,4
- Banco de Crédito*	65 373	74 892	68 712	0,5
- Banco Interbank	66 789	89 038	90 414	29,4
- Banco Wiese Sudameris	36 060	31 843	39 456	4,6
- Banco del Trabajo	1 824	1 346	1 694	-11,2
- Banco de La Nación	167	-	161	-7,5
Yurimaguas	14 833	13 186	13 135	-15,3
- Banco Continental	9 576	8 883	9 474	-5,4
- Banco de Crédito	5 256	4 303	3 661	-6,0
- Banco del Trabajo	-	-	-	-33,4
B. Sistema No Bancario	39 847	46 832	47 330	13,6
Iquitos	35 934	40 742	41 189	9,6
- CMAC Maynas	35 926	40 742	41 189	9,6
- Financiera Solución	8	-	-	-
Yurimaguas	3 913	6 090	6 140	50,0
- CMAC Payta	128	953	953	614,2
- CMAC Maynas	1	934	948	90 566,9
- CRAC San Martín	3 784	4 203	4 239	7,1

Fuente: Entidades financieras.

* Preliminar.

3. Tasas de interés

La tasa de interés preferencial corporativa en moneda nacional subió de 3,5 a 3,6 por ciento en julio, lo mismo la de moneda extranjera de 2,0 a 2,1 por ciento. La tasa promedio de sobregiros en soles bajó considerablemente de 45,2 a 35,3 por ciento; en tanto que en dólares volvió a subir, ubicándose en 20,8 por ciento. La tasa activa en moneda nacional (TAMN) bajó ligeramente a 25,0 por ciento; mientras la TAMEX permaneció en 8,6 por ciento. La tasa pasiva permaneció en el mismo nivel tanto en MN (2,4 por ciento) como en ME (1,0 por ciento).

TASAS DE INTERES ACTIVAS Y PASIVAS PROMEDIO (Efectivas anuales %)

Año	MONEDA NACIONAL					MONEDA EXTRANJERA				
	Sobregiro	Dcto. 1/	Preferencial 2/	TAMN	TIPMN	Sobregiro	Dcto. 3/	Preferencial 4/	TAMEX	TIPMEX
2001	82,5	20,4	11,2	25,0	7,5	21,9	11,4	5,2	12,1	3,5
2002	72,3	14,7	4,8	20,8	3,5	21,5	8,3	2,7	10,0	1,6
2003	62,7	14,2	4,1	21,0	3,1	22,1	7,9	2,0	9,7	1,1
Jul.	50,6	14,3	4,1	21,1	3,1	21,5	7,4	1,8	9,3	1,1
Ago.	55,6	14,4	3,7	21,6	3,0	21,3	6,9	1,8	9,0	1,1
Set.	66,8	14,3	3,5	22,0	2,9	23,5	6,9	1,7	8,9	1,0
Oct.	66,1	13,9	3,5	21,9	2,8	23,4	7,0	1,7	9,0	1,0
Nov.	66,3	14,0	3,4	22,3	2,7	23,6	7,0	1,7	9,0	1,0
Dic.	66,9	14,0	3,3	22,3	2,5	23,7	7,2	1,7	9,3	1,0
2004										
Ene.	70,5	14,5	3,3	23,7	2,5	26,8	7,3	1,7	9,4	1,0
Feb.	70,5	14,9	3,3	24,1	2,4	26,7	7,1	1,8	9,2	1,0
Mar.	61,3	14,8	3,3	24,5	2,4	21,5	7,3	1,8	9,3	1,0
Abr.	48,1	14,2	3,3	24,2	2,3	20,9	7,1	1,8	9,1	1,0
May.	47,2	14,5	3,5	24,4	2,4	19,1	6,9	1,9	8,9	1,0
Jun.	45,2	14,7	3,5	25,1	2,4	20,1	6,7	2,0	8,6	1,0
Jul.	35,3	14,5	3,6	25,0	2,4	20,8	6,7	2,1	8,6	1,0

TIPMN: Tasa de Interés Pasiva en Moneda Nacional.

TIPMEX: Tasa de Interés Pasiva en Moneda Extranjera.

1/ y 3/: Préstamos y descuentos hasta 360 días.

VI. FINANZAS DEL GOBIERNO REGIONAL

1. Ejecución presupuestal

En Julio 2004, el Gobierno Regional reportó ingresos por S/. 46,7 millones (solo sede central), lo que representó un aumento de 4,5 por ciento relativo a los ingresos mensuales del año anterior. Disminuyeron los ingresos corrientes (-21,5 por ciento) y por transferencias (-98,8 por ciento); en tanto se incrementó la asignación presupuestaria del MEF (21,3 por ciento). Por su lado, el gasto (de todas las ejecutoras) ascendió a S/. 51,6 millones, lo que representó un aumento de 19,3 por ciento, relativo a julio 2003, debido al aumento del gasto de capital en 219,3 por ciento, por la construcción del IV tramo de la carretera Iquitos Nauta. El gasto corriente se contrajo en 1,1 por ciento.

EJECUCIÓN DE INGRESOS Y GASTOS DEL GOBIERNO REGIONAL (Miles de S/.)

RUBRO	Jul. 2003	Jul. 2004	Ene.-jul. 2003	Ene.-jul. 2004
INGRESOS	44 716	46 715	267 919	279 823
Asignación Presupuestaria MEF	32 737	39 715	186 555	202 083
Ingresos Corrientes	8 772	6 889	67 088	59 324
Ingresos de capital	3	72	429	542
Transferencias	3 204	39	6 920	2 764
Financiamiento	0	0	6 927	15 111
GASTOS	43 277	51 613	245 940	283 343
Gastos Corrientes	39 282	38 856	215 425	228 513
Gastos de Capital	3 995	12 757	30 515	54 830
DIFERENCIA	1 439	-4 898	21 979	-3 520

Fuente: Subgerencia de Presupuesto del GRL.

La ejecución presupuestal acumulada de enero a julio de 2004, registró ingresos por S/. 279,8 millones, y gastos de S/. 283,3 millones, lo cual representó incrementos de 4,4 y 15,2 por ciento, respectivamente. Si bien minoraron los ingresos corrientes y las transferencias, hubo una mayor asignación de recursos del Gobierno Central, además de haberse generado recursos por ingresos de capital y saldo de balance. En cuanto al gasto acumulado, en este periodo aumentó tanto el gasto corriente (6,1 por ciento) como el de capital (79,7 por ciento).

Desde el mes de abril, el Gobierno Regional de Loreto modificó el sistema de consolidación presupuestal, en cuanto a los ingresos; debido a ello, viene reportando sólo los ingresos de la sede central. En cuanto al gasto, continúa reportándose los gastos de todas las ejecutoras.

2. Programa de Inversiones

Los gastos de inversión del Gobierno Regional de Loreto sumaron S/. 11,8 millones en julio, nivel 201,9 por ciento mayor al registrado el mismo mes del año anterior, debido a la mayor inversión realizada en el sector Agraria, mediante la aplicación del Proyecto de Apoyo a la Producción Agropecuaria (PAPA); asimismo en el sector Transportes por la construcción del IV tramo de la carretera Iquitos-Nauta. Los sectores Educación, Salud y Vivienda, recibieron (27), (92) y (17) por ciento menos, respectivamente.

En cuanto a la inversión acumulada en el periodo Ene.-Jul. 2004, sumó S/. 47,1 millones y superó en 57,6 por ciento a la de similar período anterior. Este año se viene dando prioridad a los sectores Agraria, Transporte, Energía, y Administración y Planeamiento. Los principales importes se destinaron a la construcción del IV tramo de la carretera Iquitos – Nauta (S/. 18,8 millones) y al Proyecto de Apoyo a la Producción Agropecuaria (11,6 millones).

EJECUCIÓN DE INVERSIONES DEL GOREL POR SECTORES (Miles de S/.)

SECTORES	Jul. 2003.	Jul. 2004.	Ene.-jul. 2003	Ene.-jul. 2004
TOTAL	3 906	11 792	29 884	47 097
Administración y Planeamiento.	45	209	399	1 741
Agraria	692	5 269	1 795	12 488
Asistencia y Previsión Social	187	264	2 615	1 565
Comunicaciones	0	0	0	0
Educación y Cultura	385	280	5 819	3 341
Energía y Recursos Minerales	32	67	1 286	2 135
Industria. Comercio y Servicios	12	35	128	116
Pesca	0	0	0	474
Salud y Saneamiento	225	18	3 377	1 029
Transporte	1 743	5 163	6 615	20 486
Vivienda y Desarrollo Urbano	585	488	7 850	3 723

Fuente: Subgerencia de Presupuesto del GRL

Iquitos, setiembre de 2004.

Cuadro N° 01

LORETO: ÍNDICE DE PRECIOS AL CONSUMIDOR DE LA CIUDAD DE IQUITOS

(Base 1994=100)

	Ponderado	2003						2004						Variación Porcentual			
		Jul.	Ago.	Set.	Oct.	Nov.	Dic.	Ene.	Feb.	Mar.	Abr.	May.	Jun.	jul.	Mensual	Acumulada	Anual
ÍNDICE GENERAL	100,00	156,27	156,02	156,30	155,97	156,34	156,42	156,86	156,98	158,07	158,87	159,01	159,27	159,01	-0,16	1,66	1,75
Alimentos y Bebidas	57,54	147,19	147,06	146,16	145,86	146,38	146,51	147,16	147,32	148,57	149,75	150,17	150,23	150,29	0,04	2,58	2,11
Vestido y Calzado	5,90	159,11	158,98	158,92	159,20	159,39	158,88	157,61	157,61	157,10	157,30	157,30	157,09	157,27	0,11	-1,01	-1,16
Alq. Vivien. Comb. Elec.	9,31	170,47	169,04	175,51	172,34	173,01	173,93	176,47	176,18	179,00	180,06	179,16	181,69	179,45	-1,23	3,17	5,27
Muebles, Ens. y Manten.	5,02	181,08	180,39	181,16	182,46	182,48	181,83	182,55	182,12	182,22	181,74	181,67	181,82	181,98	0,09	0,08	0,50
Cuid. y Cons. de Salud	1,89	193,81	193,81	192,24	193,44	193,44	193,44	192,54	195,46	192,96	191,79	192,41	192,41	192,41	0,00	-0,53	-0,72
Transportes y Comunic.	10,25	159,95	159,99	160,23	159,76	159,76	159,69	160,18	160,23	160,37	160,67	160,76	160,77	160,77	0,00	0,67	0,51
Esparc. Div. Serv. Cult.	4,32	183,45	183,36	183,36	183,74	183,57	183,63	182,53	182,78	186,15	186,84	186,63	186,67	186,67	0,00	1,66	1,76
Otros Bienes y Servicios	5,78	160,19	160,24	163,12	164,26	164,26	164,21	162,03	162,25	162,58	162,39	162,12	161,87	160,08	-1,11	-2,52	-0,07

Fuente: Instituto Nacional de Estadística e Informática de Loreto

Cuadro N° 02

**TIPO DE CAMBIO
(nuevos soles por US dólares)**

	2003						PROMEDIO 2003	2004						PROMEDIO 2004	
	Jul.	Ago.	Set.	Oct.	Nov.	Dic.		Ene.	Feb.	Mar.	Abr.	May.	Jun.		Jul.
PROMEDIO DEL PERIODO BANCARIO 1/															
COMPRA	3,471	3,480	3,480	3,478	3,477	3,471	3,478	3,467	3,483	3,464	3,469	3,486	3,476	3,440	3,469
VENTA	3,472	3,481	3,482	3,479	3,478	3,472	3,479	3,468	3,484	3,466	3,470	3,488	3,478	3,442	3,471
PROMEDIO	3,471	3,480	3,481	3,478	3,478	3,471	3,478	3,467	3,484	3,465	3,470	3,487	3,477	3,441	3,470
INFORMAL															
COMPRA	3,469	3,476	3,476	3,473	3,471	3,472	3,475	3,464	3,477	3,461	3,464	3,482	3,473	3,445	3,467
VENTA	3,472	3,479	3,479	3,475	3,474	3,475	3,478	3,467	3,480	3,464	3,467	3,485	3,476	3,448	3,470
PROMEDIO	3,471	3,478	3,477	3,474	3,473	3,474	3,477	3,466	3,478	3,463	3,465	3,484	3,475	3,446	3,468
FIN DEL PERIODO BANCARIO 1/															
COMPRA	3,472	3,479	3,482	3,472	3,479	3,461	3,475	3,498	3,472	3,459	3,482	3,486	3,470	3,419	3,469
VENTA	3,473	3,481	3,483	3,473	3,481	3,464	3,477	3,500	3,473	3,461	3,484	3,489	3,472	3,422	3,472
PROMEDIO	3,473	3,480	3,483	3,473	3,480	3,463	3,477	3,499	3,473	3,460	3,483	3,488	3,471	3,421	3,471
INFORMAL															
COMPRA	3,471	3,476	3,477	3,466	3,474	3,474	3,473	3,488	3,468	3,457	3,476	3,482	3,466	3,429	3,467
VENTA	3,474	3,479	3,480	3,469	3,477	3,477	3,476	3,492	3,471	3,460	3,479	3,485	3,470	3,432	3,470
PROMEDIO	3,473	3,478	3,478	3,475	3,476	3,476	3,475	3,490	3,469	3,459	3,477	3,484	3,468	3,430	3,468

1/ Correspondiente a la cotización del mercado libre publicado por la Superintendencia de Banca y Seguros

Cuadro N° 03

LORETO: PRODUCCIÓN DE LOS PRINCIPALES PRODUCTOS AGROPECUARIOS 2003 - 2004 1/

(VBP y toneladas métricas)

	2003						TOTAL 2003	2004							Var.% 2004/2003	
	Jul.	Ago.	Set.	Oct.	Nov.	Dic.		Ene.	Feb.	Mar.	Abr.	May.	Jun.	Jul.	Jul.	Ene.- Jul.
AGROPECUARIO 2/	23 566	28 484	35 988	41 653	42 714	32 322	418 995	41 809	44 682	41 123	33 264	30 689	23 577	25 096	6,5	1,0
AGRÍCOLA 2/	20 093	25 681	31 428	37 538	40 041	28 928	376 196	37 206	41 035	37 311	29 479	26 488	19 940	21 022	4,6	0,0
Arroz Cáscara	598	1 938	11 392	15 230	22 665	2 588	102 660	14 584	11 870	11 520	3 480	3 357	4 258	1 272	112,7	3,1
Frijol G. Seco	0	457	1 360	960	271	54	3 616	210	155	0	0	0	0	81	-	-13,2
Frijol Caupi	0	192	740	900	1 448	43	5 638	1 135	602	53	0	0	0	19	-	-21,9
Plátano	23 022	37 728	27 460	28 800	31 360	31 100	343 119	27 610	29 563	28 600	27 240	27 250	23 244	23 739	3,1	0,3
Yuca	28 594	26 531	29 574	31 376	33 252	27 913	360 457	28 408	36 948	31 980	31 590	30 659	22 364	27 969	-2,2	-0,9
Maíz Choclo	677	1 200	1 496	3 213	552	253	35 001	6 342	6 638	5 559	4 383	1 170	904	711	5,0	-9,1
Limón	518	421	495	406	471	540	6 520	860	648	860	869	702	589	542	4,6	21,1
Naranja	130	92	110	204	130	30	1 443	68	82	130	198	160	147	136	4,6	5,0
Papaya	600	425	442	422	498	480	5 840	530	443	680	720	350	270	633	5,5	1,5
Mandarina	141	145	206	222	210	190	2 035	198	254	153	130	140	146	139	-1,4	9,2
Piña	198	584	2 315	6 174	5 746	4 300	22 970	1 720	647	330	372	340	345	176	-11,1	2,1
Cocotero	342	233	430	522	433	396	4 826	504	484	440	440	334	338	347	1,5	2,7
Maní	8	14	46	130	43	26	537	61	69	60	19	20	63	13	62,5	9,7
Caña Azúcar	14 190	13 925	12 900	15 780	10 300	13 980	161 838	14 100	16 205	13 470	10 386	13 700	14 564	14 339	1,1	1,9
Maíz Amarillo Duro	936	1 541	5 021	7 260	9 804	5 969	64 334	11 610	9 177	7 862	1 822	1 040	1 557	1 416	51,3	-0,7
Palma Aceitera	14	13	18	15	16	13	170	14	15	22	16	13	13	13	-7,1	11,6
Aguaje	660	685	704	720	660	640	11 148	1 320	1 295	1 482	1 248	802	765	2 154	226,4	17,1
Camu camu	0	0	0	0	410	690	5 425	700	1 682	1 920	460	0	0	0	-	10,1
Humarí	0	0	0	0	0	38	3 922	46	1 689	1 420	900	0	0	0	-	4,4
Pijuayo Fruto	0	0	0	0	273	1 300	18 206	1 673	4 153	3 930	3 600	3 400	0	0	-	0,7
Pijuayo Palmito	46	42	38	76	68	65	693	58	63	59	71	56	60	50	8,7	3,2
Sandía	66	725	2 440	2 318	433	0	11 873	883	893	2 475	561	168	203	562	751,5	-3,6
OTROS CULTIVOS	5 304	7 010	9 202	11 843	10 410	11 427	103 009	9 332	9 724	9 842	8 522	6 287	6 034	5 529	4,2	4,1
PECUARIO 2/	3 473	2 804	4 560	4 116	2 673	3 394	42 799	4 603	3 647	3 812	3 784	4 201	3 637	4 074	17,3	9,9
CARNE (t.m)	967	755	1 334	1 178	729	964	12 083	1 345	1 040	1 099	1 075	1 219	1 032	1 172	21,1	12,1
Aves	812	631	1 209	1 054	584	824	10 464	1 173	886	967	939	1 087	887	1 041	28,3	13,2
Porcino	98	79	75	79	88	93	1 018	116	97	86	86	87	87	85	-13,0	6,5
Vacuno	50	41	41	38	49	42	523	48	49	40	43	40	45	39	-21,9	-2,7
Ovino	1	1	1	1	1	1	9	1	1	1	1	1	1	1	33,3	6,9
Búfalo	7	5	8	7	7	5	69	8	7	6	6	5	13	6	-18,3	35,1
LECHE	68	69	67	68	67	67	632	67	63	56	55	55	60	60	-12,3	41,3
HUEVOS	138	146	123	117	113	111	1 613	125	116	115	138	130	126	123	-11,0	-13,0
OTROS	64	53	52	90	62	60	690	44	59	55	55	43	60	70	9,1	4,2

Fuente: Oficina de Información Agraria - Dirección Regional Agraria de Loreto

1/ Preliminar

2/ Valor Bruto de Producción a precios de 1994 (Miles de Nuevos soles)

Cuadro N° 04

LORETO: PRODUCCIÓN DE OTROS PRODUCTOS AGRÍCOLAS 2003 - 2004 1/

(VBP y toneladas métricas)

	2003						TOTAL 2003	2004							Var.% 2004/2003	
	Jul.	Ago.	Set.	Oct.	Nov.	Dic.		Ene.	Feb.	Mar.	Abr.	May.	Jun.	Jul.	Jul.	Ene.- Jul.
OTROS CULTIVOS 2/	810	1 066	1 418	1 965	1 688	1 730	16 382	1 492	1 622	1 600	1 313	946	990	848	4,7	3,5
Ají	13	22	13	19	3	4	237	15	32	54	34	11	10	20	53,8	0,0
Anona	0	0	0	0	0	9	240	41	44	38	51	20	51	0	-	6,1
Araza	0	0	403	410	360	398	3 379	348	392	402	314	198	203	0	-	2,7
Cacao	0	0	3	10	7	9	40	7	7	0	0	0	0	0	-	27,3
Café	14	12	10	11	5	6	74	0	0	0	0	0	17	19	35,7	20,0
Caimito	151	138	290	460	415	750	3 956	310	246	376	350	260	274	122	-19,2	1,8
Carambola	0	0	0	0	102	100	858	160	156	130	133	30	0	0	-	-7,2
Caigua	13	18	12	17	10	15	227	16	38	21	14	14	21	39	200,0	5,2
Cebolla	9	21	9	6	0	9	120	8	12	10	10	9	9	10	11,1	-9,3
Cebolla China	11	13	12	14	15	8	170	16	18	20	20	12	19	16	45,5	12,0
Col o repollo	18	13	12	21	17	0	172	16	19	12	12	13	19	13	-27,8	-4,6
Cocona	31	94	124	94	71	22	532	14	34	12	12	26	14	36	16,1	16,5
Cube	68	40	46	30	42	9	499	43	36	68	68	57	56	15	-77,9	3,3
Frijol Palo Grano	0	0	0	0	0	0	17	3	2	3	4	4	0	3	-	11,8
Guayaba	0	334	346	382	322	410	1 794	0	0	0	0	0	0	0	-	-
Guanabana	0	0	0	0	0	10	192	41	56	61	0	0	0	0	-	-13,2
Huasai	122	103	83	96	91	106	1 119	96	98	61	68	93	95	120	-1,6	-1,4
Lechuga	13	14	16	14	13	10	155	13	10	9	12	11	12	7	-46,2	-15,9
Lima	0	0	0	0	0	0	58	15	12	10	20	0	0	0	-	-1,7
Limón Dulce	0	0	0	0	0	0	74	13	19	22	21	0	0	0	-	1,4
Lucuma	0	0	0	0	0	0	28	4	6	6	5	0	0	0	-	-25,0
Mango	0	0	0	0	214	187	1 291	320	341	190	0	0	0	0	-	-4,4
Maracuyá	0	4	14	14	6	4	84	11	10	16	5	0	0	0	-	0,0
Marañón	0	194	172	240	261	60	927	0	0	0	0	0	0	0	-	-
Melón	26	35	258	648	212	0	1 602	109	128	71	17	37	155	45	73,1	25,2
Palto	0	0	0	0	130	136	715	106	119	46	41	66	69	0	-	-0,4
Pasto Braquiaria	2 190	2 549	2 600	3 660	3 320	3 710	32 703	2 810	2 652	2 560	2 530	2 300	2 281	2 246	2,6	3,1
Pasto Elefante	890	886	1 100	1 230	1 160	1 680	12 766	1 203	975	1 100	940	870	931	904	1,6	3,2
Pasto Imperial	220	215	300	290	231	350	2 503	117	134	122	160	230	197	232	5,5	6,7
Pasto Toro Urco	1 100	1 536	2 240	2 300	2 210	2 680	22 513	2 463	2 249	1 960	2 040	1 300	1 119	1 187	7,9	6,7
Pacae	230	427	481	760	738	510	6 704	540	860	1 210	690	358	205	245	6,5	8,4
Pepino	46	138	144	382	69	9	1 954	135	128	369	226	170	83	109	137,0	0,7
Poma Rosa	0	0	0	0	0	80	542	86	272	161	43	0	0	0	-	21,6
Soya	0	0	3	0	0	0	13	0	0	0	0	0	0	0	-	-100,0
Taperiba	0	0	0	0	0	0	457	81	84	89	91	90	0	0	-	-4,8
Toronja	44	97	322	316	256	110	1 309	26	29	53	39	42	24	38	-13,6	20,7
Tomate	51	38	110	360	71	0	1 323	119	181	138	130	36	111	51	0,0	3,0
Tumbo	10	15	17	22	18	19	146	9	11	14	12	6	10	11	10,0	32,7
Zapallo	34	54	62	37	41	17	407	18	22	27	36	24	49	41	20,6	10,7
Zapote	0	0	0	0	0	0	1 109	0	292	401	374	0	0	0	-	-3,8

Fuente: Oficina de Información Agraria - Dirección Regional Agraria de Loreto

1/ Preliminar

2/ Valor Bruto de Producción a precios de 1994 (miles de nuevos soles)

Cuadro N° 05

LORETO: SIEMBRAS POR CAMPAÑA DE PRINCIPALES PRODUCTOS AGRÍCOLAS 2002-2003 / 2003-2004 1/

(Hectáreas)

	2002-2003	CAMPAÑA 2002-2003	2003-2004												VAR. %	
	Jul.		Ago.	Set.	Oct.	Nov.	Dic.	Ene.	Feb.	Mar.	Abr.	May.	Jun.	Jul.	Jul.	Ago.-Jul.
TOTAL	25 016	133 272	20 939	17 010	10 785	9 741	4 803	3 837	6 296	3 085	3 600	7 621	18 444	26 703	6,7	-0,3
Arroz Cáscara	8 722	33 600	5 452	4 166	2 629	1 633	799	806	963	550	832	2 120	6 414	8 427	-3,4	3,5
Frijol G.S.	1 481	4 073	562	96	0	19	0	0	0	0	152	672	2 113	1 616	9,1	28,4
Frijol Caupi	2 053	5 983	1 096	542	130	10	43	0	0	0	32	368	1 906	2 187	6,5	5,5
Plátano	924	5 991	1 173	780	826	680	543	128	120	130	116	116	116	845	-8,5	-7,0
Yuca	3 236	35 851	3 829	4 220	3 600	2 988	1 915	1 842	3 625	1 600	1 753	2 380	2 712	3 693	14,1	-4,7
Maíz choclo	220	7 320	1 682	1 100	950	750	374	233	352	211	166	205	526	239	8,6	-7,3
Limón	4	130	47	16	0	7	0	6	16	1	3	7	8	7	75,0	-9,2
Naranja	0	6	0	0	0	0	0	0	0	2	0	1	0	0	-	-50,0
Papaya	22	177	45	16	0	26	0	4	0	0	4	11	5	25	13,6	-23,2
Mandarina	5	12	0	0	0	0	1	0	0	0	0	0	2	7	40,0	-16,7
Piña	10	128	0	22	36	23	33	10	4	0	6	0	6	13	30,0	19,5
Cocotero	14	59	6	0	0	0	3	4	9	0	0	2	5	12	-14,3	-30,5
Maní	56	544	124	68	35	33	36	24	26	27	14	21	92	54	-3,6	1,8
Caña de Azúcar	252	1 223	292	90	22	52	32	28	29	54	72	21	76	288	14,3	-13,7
Maíz A. D.	6 772	32 614	5 827	5 222	2 120	3 060	760	480	818	300	212	1 442	4 076	8 069	19,2	-0,7
Palma Aceitera	0	0	0	0	0	0	0	0	0	0	0	0	0	0	-	-
Urena	0	0	0	0	0	0	0	0	0	0	0	0	0	0	-	-
Aguaje	0	1	0	0	0	0	0	0	0	0	0	1	0	0	-	0,0
Camucamu	0	0	0	0	0	0	0	0	0	0	0	0	0	0	-	-
Humarí	0	16	4	0	0	2	0	1	1	2	3	3	0	0	-	0,0
Pijuayo fruto	8	154	41	0	8	3	14	0	18	10	9	10	10	0	-100,0	-20,1
Pijuayo Palmito	0	0	0	0	0	0	0	0	2	0	0	0	0	0	-	-
Sandía	320	970	283	53	22	120	6	38	25	0	34	38	105	292	-8,8	4,7
Otros	917	4 420	476	619	407	335	244	233	288	198	192	203	272	929	1,3	-0,5

Fuente: Oficina de Información Agraria - Dirección Regional Agraria de Loreto

1/ Preliminar

Cuadro N° 06

LORETO: SIEMBRAS POR CAMPAÑA DE OTROS PRODUCTOS AGRÍCOLAS 2002-2003 / 2003-2004 1/

(Hectáreas)

	2002-2003	CAMPAÑA 2002-2003	2003-2004												VAR. %	
	Jul.		Ago.	Set.	Oct.	Nov.	Dic.	Ene.	Feb.	Mar.	Abr.	May.	Jun.	Jul.	Jul.	Ago-Jul.
TOTAL	917	4 420	476	619	407	335	244	233	288	198	192	203	272	929	1,3	-0,5
Ají	9	63	7	5	6	5	5	4	5	5	4	2	4	7	-22,2	-6,3
Anona	0	0	0	0	0	0	0	0	0	0	0	0	0	0	-	-
Arazá	0	23	0	3	1	2	2	4	1	0	2	1	0	0	-	-30,4
Cacao	0	1	0	0	0	0	0	1	0	0	0	0	0	0	-	0,0
Café	0	6	0	0	0	0	0	0	2	0	0	0	0	0	-	-66,7
Caimito	7	58	13	4	0	5	5	2	0	0	3	4	0	8	14,3	-24,1
Carambola	0	9	2	2	0	0	0	0	0	0	0	0	0	0	-	-55,6
Caigua	8	74	15	3	6	6	6	7	6	6	5	7	1	10	25,0	5,4
Cebolla	3	37	5	2	3	3	3	3	4	4	2	3	4	5	66,7	10,8
Cebolla China	8	60	14	7	10	5	5	5	2	3	4	5	3	12	50,0	25,0
Col o repollo	3	42	5	3	3	3	3	3	4	1	3	3	5	4	33,3	-4,8
Cocona	4	86	18	10	6	4	4	2	6	6	2	1	4	10	150,0	-15,1
Cube	10	189	9	10	8	30	4	10	22	10	8	10	15	2	-80,0	-27,0
Frijol de palo grano	4	4	0	0	0	0	0	0	0	0	0	0	0	6	50,0	50,0
Guayaba	0	15	0	3	3	2	0	3	0	0	0	0	0	0	-	-26,7
Guanábana	0	4	0	0	0	0	2	2	0	0	0	1	0	0	-	25,0
Huasaí	0	7	0	0	0	0	0	0	0	0	0	0	0	0	-	-100,0
Lechuga	2	42	2	6	4	3	3	4	4	1	3	3	4	3	50,0	-4,8
Lima	0	0	0	0	0	0	0	0	0	0	0	0	0	0	-	-
Limón Dulce	0	10	0	0	0	0	0	0	0	1	0	0	0	0	-	-90,0
Lúcuma	0	0	0	0	0	0	0	0	0	0	0	0	0	0	-	-
Mango	0	0	0	0	0	0	2	0	0	0	0	0	0	0	-	-
Maracuyá	0	6	5	0	0	0	0	1	0	1	0	0	0	0	-	16,7
Marañon	0	23	3	2	5	4	1	0	2	0	0	0	0	0	-	-26,1
Melón	109	266	62	40	16	12	4	0	0	0	3	8	37	97	-11,0	4,9
Palto	7	20	2	0	0	2	3	3	2	2	0	1	1	5	-28,6	5,0
Pasto Braquiaria	330	779	0	122	115	43	43	31	26	14	19	17	51	339	2,7	5,3
Pasto Elefante	26	244	0	71	10	6	10	17	12	0	0	2	10	33	26,9	-29,9
Pasto Imperial	41	123	14	12	6	21	2	5	0	0	4	6	4	37	-9,8	-9,8
Pasto Toro Urco	161	1 253	92	220	118	136	90	82	120	82	73	64	72	194	20,5	7,2
Pacae	88	226	11	14	13	17	13	10	5	1	16	15	10	60	-31,8	-18,1
Pepino	56	356	99	32	31	12	22	14	28	40	20	20	31	53	-5,4	12,9
Poma Rosa	0	9	0	1	0	0	0	0	2	0	0	0	0	0	-	-66,7
Soya	0	20	1	0	0	0	0	0	0	0	0	12	0	0	-	-35,0
Taperiba	3	5	2	0	1	0	0	0	0	0	0	1	0	0	-100,0	-20,0
Toronja	0	12	5	3	0	0	2	3	2	0	1	1	0	0	-	41,7
Tomate	31	267	72	38	35	10	7	13	22	14	16	12	11	37	19,4	7,5
Tumbo	0	11	6	0	0	0	1	1	2	1	0	0	0	0	-	0,0
Zapallo	6	60	9	4	6	4	2	3	9	6	4	4	5	7	16,7	5,0
Zapote	1	10	3	2	1	0	0	0	0	0	0	0	0	0	-100,0	-40,0

Fuente: Oficina de Información Agraria - Dirección Regional Agraria de Loreto

1/ Preliminar

Cuadro N° 07

LORETO: INDICADORES DEL SECTOR PESQUERO 2003 - 2004

(Toneladas métricas)

	2003						TOTAL 2003	2004							Var.% 2004/2003	
	Jul.	Ago.	Set.	Oct.	Nov.	Dic.		Ene.	Feb.	Mar.	Abr.	May.	Jun.	Jul.	Jul.	Ene.- Jul.
DESEMBARQUE (t.m.)	793	1 280	1 164	838	598	498	8 758	613	987	609	609	813	884	1 100	38.7	28.2
Fresco	533	936	734	558	429	352	5 884	414	671	301	402	505	648	681	27,8	26,0
Salpreso	80	74	75	58	52	53	751	55	80	75	72	92	72	98	22,5	23,9
Seco-salado	179	270	355	222	117	93	2 122	144	236	233	135	216	164	321	79,3	36,1
TOTAL 1/	793	1 280	1 164	838	598	498	8 758	613	987	609	609	813	884	1 100	38.7	28.2
Acarahuazu	4	12	12	8	4	6	71	6	12	3	6	5	6	7	75,0	55,2
Arahuana	1	2	3	2	3	4	27	2	7	3	2	2	2	2	100,0	53,8
Boquichico	274	471	511	376	190	141	3 107	139	250	205	154	262	268	427	55,8	20,2
Carachama	11	20	17	21	20	25	210	13	16	11	8	15	10	12	9,1	-20,6
Corvina	7	15	28	20	12	7	113	6	14	4	4	7	8	8	14,3	64,5
Chambira	7	5	9	11	6	4	55	2	6	2	3	2	2	6	-14,3	15,0
Chio Chio	4	1	3	3	9	8	75	10	10	10	15	11	11	9	125,0	49,0
Fasaco	16	18	14	11	6	8	166	10	23	10	8	12	12	12	-25,0	-20,2
Gamitana	4	7	9	6	2	2	59	4	6	3	4	6	5	5	25,0	0,0
Huapeta	0	0	0	0	0	0	1	0	1	0	0	0	0	0	-	0,0
Insimiracu	0	0	0	0	0	0	2	0	0	0	1	1	1	1	-	100,0
Lisa	14	34	22	15	5	4	135	2	10	6	7	6	7	17	21,4	0,0
Leguia	2	0	1	2	2	3	26	3	9	1	8	5	1	3	50,0	66,7
Llambina	91	37	54	56	99	100	1 159	197	199	150	143	176	232	225	147,3	62,6
Maparate	22	13	23	19	19	15	206	28	47	19	22	34	26	28	27,3	74,4
Palometa	77	180	130	61	11	15	592	11	38	11	11	15	25	29	-62,3	-28,2
Paco	8	8	21	10	3	5	80	5	9	4	3	5	4	4	-50,0	3,0
Paña	5	4	4	3	3	3	49	4	10	5	6	4	5	5	0,0	21,9
Paiche	9	12	10	3	0	0	61	0	0	4	4	6	9	6	-33,3	-19,4
Ractacara	47	23	18	33	79	65	631	88	134	75	100	115	113	141	200,0	85,5
Sabalo	11	21	16	8	2	4	94	8	2	3	1	4	4	3	-72,7	-41,9
Sardina	36	92	36	41	21	20	349	10	24	12	12	15	16	19	-47,2	-22,3
Shuyo	7	3	3	1	1	1	53	4	7	3	7	9	6	7	0,0	-2,3
Tucunaré	4	11	9	8	3	5	62	2	18	3	2	4	6	6	50,0	57,7
Turushuqui	1	1	7	1	1	1	21	2	2	1	2	1	1	1	0,0	0,0
Yahuarachi	1	5	18	7	0	2	37	3	5	1	2	4	3	6	500,0	380,0
Yaraqui	0	3	2	3	0	0	28	1	10	2	2	3	4	2	-	20,0
Yulilla	12	12	19	15	16	8	191	21	30	16	22	22	25	32	166,7	38,8
Zúngaro Achara	1	0	0	1	0	0	2	0	0	0	0	0	0	1	0,0	0,0
Zúngaro Cunchimama	9	41	26	12	1	2	111	2	2	3	1	2	3	3	-66,7	-44,8
Zúngaro Doncella	31	82	47	18	5	9	251	9	30	10	8	13	17	21	-32,3	20,0
Zúngaro Dorado	11	18	6	5	6	1	77	2	3	3	3	4	6	4	-63,6	-39,0
Zúngaro Manitoa	1	1	1	8	38	0	63	1	3	1	3	2	1	1	0,0	-20,0
Zúngaro Saltón	7	21	9	4	2	1	49	1	2	1	1	2	4	4	-42,9	25,0
Zúngaro Tigre	7	37	16	11	5	4	99	2	10	2	1	3	3	3	-57,1	-7,7
Zúngaro	9	3	4	2	4	3	39	0	0	0	0	0	0	0	-100,0	-100,0
Otros	41	67	56	33	20	22	406	15	38	22	33	36	38	40	-2,4	6,7
PECES ORNAMENTALES 2/ ,/3	917	659	880	708	895	851	10 086	595	909	875	691	706	562	406	-55.7	-22.1
Mercado Interno	154	108	190	91	96	152	1 693	87	162	166	86	94	114	84	-45,5	-24,9
Mercado Externo	755	543	675	609	789	691	8 228	494	732	694	590	606	442	315	-58,3	-21,3
Stock Reman. y/o Mort.	8	8	15	8	10	8	165	14	15	15	15	6	6	7	-12,5	-32,8

1/ Incluye fresco, salpreso y seco salado

2/ Miles de unidades

3/ Información estimada para junio 2004

Fuente: Dirección Regional de Pesquería de Loreto

Cuadro N° 08

LORETO: PRODUCCIÓN DE MADERA ROLLIZA 2003 - 2004

(Metros cúbicos)

	2003						TOTAL 2003	2004							Var.% 2004/2003	
	Jul.	Ago.	Set.	Oct.	Nov.	Dic.		Ene.	Feb.	Mar.	Abr.	May.	Jun.	Jul.	Jul.	Ene.- Jul.
TOTAL	4 162	4 296	10 041	12 059	7 687	8 426	133 546	725	4 427	17 130	11 528	5 976	43 330	2 283	-45,1	-6,2
Ana caspi	0	0	0	26	0	0	26	0	0	0	0	0	435	0	-	-
Andiroba	0	0	0	0	0	0	390	0	0	0	13	0	162	0	-	-55,1
Azúcar Huayo	0	0	0	0	0	0	19	0	0	0	0	0	0	0	-	-100,0
Caoba	232	278	238	0	127	0	1 270	0	16	30	44	7	0	0	-100,0	-84,7
Capinuri	0	0	125	217	235	509	1 175	0	339	760	1 369	49	591	0	-	3 394,6
Capirona	0	0	0	500	394	449	1 361	172	0	167	0	0	318	0	-	3 321,4
Catahua	0	0	0	36	0	0	72	0	0	0	0	0	0	0	-	-100,0
Cedro	224	317	1 373	771	363	1 544	11 827	170	715	2 338	1 089	609	1 677	0	-100,0	-11,5
Chingonga	0	90	0	0	0	0	90	0	0	0	0	0	0	0	-	-
Copaiba	47	0	0	276	50	191	944	0	0	15	0	0	463	0	-100,0	11,9
Cumala	2 875	1 867	5 556	4 534	3 531	2 374	74 524	281	2 281	9 925	6 087	3 863	26 552	1 664	-42,1	-10,6
Estoraque	0	0	0	0	118	615	733	0	50	194	189	0	340	0	-	-
Huayruro	0	0	0	21	0	0	21	0	0	70	0	0	38	0	-	-
Lagarto caspi	0	0	69	99	0	22	730	0	0	0	3	0	312	0	-	-41,6
Loro micuna	0	0	0	0	0	0	25	0	0	0	0	0	0	0	-	-100,0
Lupuna	740	1 387	2 095	4 901	2 440	2 345	32 710	71	771	2 438	1 844	1 322	10 993	619	-16,3	-7,6
Mari mari	0	0	66	0	0	0	165	0	0	86	0	0	28	0	-	16,0
Marupa	0	80	164	269	0	184	3 630	20	0	376	514	0	1 221	0	-	-27,3
Moena	45	0	0	26	104	22	468	10	0	65	126	36	41	0	-100,0	-11,7
Pali sangre	0	0	0	0	0	35	35	0	0	0	0	0	0	0	-	-
Papelillo	0	0	0	21	0	0	21	0	0	0	0	0	0	0	-	-
Pashaco	0	0	22	63	0	0	136	0	44	0	0	0	0	0	-	-12,2
Quinilla	0	0	0	0	25	99	134	0	41	91	0	0	0	0	-	1 255,5
Tornillo	0	55	194	147	0	36	1 865	0	125	508	219	23	72	0	-	-33,9
Violeta	0	32	0	73	0	0	331	0	46	12	32	0	68	0	-	-30,4
Otros	0	189	139	78	301	0	843	0	0	53	0	68	18	0	-	1,9

Fuente: Oficina Regional de Recursos Naturales de Loreto

Nota: La información desde el mes de agosto solo incluye Iquitos, Cabalococha y Peva:

Cuadro N° 09

LORETO: PRODUCCIÓN DE MADERA ASERRADA 2003 - 2004

(Metros cúbicos)

	2003						TOTAL 2003	2004							Var % 2004/2003	
	Jul.	Ago.	Set.	Oct.	Nov.	Dic.		Ene.	Feb.	Mar.	Abr.	May.	Jun.	Jul.	Jul.	Ene.- Jul.
<u>TOTAL</u>	<u>2 123</u>	<u>11 671</u>	<u>2 728</u>	<u>13 024</u>	<u>1 182</u>	<u>8 212</u>	<u>72 044</u>	<u>1 669</u>	<u>9 621</u>	<u>2 297</u>	<u>8 640</u>	<u>5 063</u>	<u>14 591</u>	<u>6 902</u>	<u>225,1</u>	<u>38,5</u>
Almendra	0	0	0	0	0	0	1	0	0	0	0	0	0	0	-	-100,0
Andiroba	0	0	0	0	0	0	21	0	0	0	29	0	33	16	-	270,7
Caoba	256	103	322	247	5	69	2 645	7	27	19	4	171	40	38	-85,2	-84,0
Capirona	0	0	0	0	315	31	365	0	1	162	572	41	198	0	-	4 848,1
Catahua	3	0	0	0	0	0	14	0	0	0	0	0	0	0	-100,0	-100,0
Cedro	1 096	626	1 008	1 036	389	977	10 273	1 320	1 768	1 294	1 770	1 184	1 964	1 527	39,3	73,6
Chingonga	0	20	0	0	0	0	20	0	0	0	0	0	0	0	-	-
Copaiba	72	0	0	90	102	106	635	39	13	0	0	0	0	58	-19,9	-67,4
Cumala	565	10 471	699	11 231	339	6 532	53 272	240	7 176	217	5 833	2 948	11 445	4 890	765,5	36,5
Estoraque	0	0	0	58	0	74	172	0	18	0	154	82	85	38	-	836,4
Huayruro	0	0	0	0	0	0	0	0	0	0	0	140	0	0	-	-
Lagarto caspi	14	31	55	56	18	23	662	0	23	96	0	26	92	0	-100,0	-50,4
Mari mari	0	14	52	0	0	0	139	0	0	17	0	0	4	0	-	-70,9
Marupa	3	234	59	179	0	266	1 380	11	97	33	77	163	420	301	11 634,4	71,6
Moena	0	5	30	54	0	0	524	0	0	42	19	76	49	12	-	-54,3
Pashaco	0	0	17	28	0	0	89	0	0	0	0	0	0	0	-	-100,0
Tornillo	111	139	378	19	11	81	1 400	47	97	205	158	29	31	17	-84,4	-24,3
Violeta	4	16	0	0	0	18	169	0	34	20	23	59	3	0	-100,0	2,9
Otros	0	14	108	26	3	37	264	6	367	192	0	144	227	5	-	1 134,6

Fuente: Oficina Regional de Recursos Naturales de Loreto

Nota: La información desde el mes de agosto solo incluye Iquitos, Cabalococha y Pevas

Cuadro N° 10

LORETO: PRODUCCIÓN DE PETRÓLEO CRUDO 2003 - 2004

(Miles de barriles)

	2003						TOTAL 2003	2004							Var % 2004/2003	
	Jul.	Ago.	Set.	Oct.	Nov.	Dic.		Ene.	Feb.	Mar.	Abr.	May.	Jun.	Jul.	Jul.	Ene.- Jul.
TOTAL	<u>1 728</u>	<u>1 722</u>	<u>1 685</u>	<u>1 745</u>	<u>1 667</u>	<u>1 711</u>	<u>21 010</u>	<u>1 674</u>	<u>1 503</u>	<u>1 602</u>	<u>1 548</u>	<u>1 610</u>	<u>1 594</u>	<u>1 636</u>	<u>-5,3</u>	<u>-10,5</u>
Lote 1 AB	1 065	1 092	1 079	1 121	1 015	1 064	13 212	1 023	938	990	950	1 005	994	1 033	-3,0	-11,6
Lote 8	663	630	606	624	652	647	7 798	651	564	612	598	605	600	603	-9,1	-8,7

Fuente: Perú-Petro S.A.

Cuadro N° 11

LORETO: ÍNDICE DE VOLUMEN FÍSICO DE LA PRODUCCIÓN INDUSTRIAL DE IQUITOS 1/

1995 = 100

C I I U	2003						Ene-Dic 2003	2 004							Var % 2004/2003	
	Jul.	Ago.	Set.	Oct.	Nov.	Dic.		Ene.	Feb.	Mar.	Abr.	May.	Jun.	Jul.	Jul.	Ene.- Jul.
TOTAL	174,6	181,6	186,3	138,2	113,0	115,5	154,3	112,3	115,8	90,3	160,4	159,1	180,3	160,0	-8,4	-8,4
1511 -Embutidos de chancho	34,6	31,6	31,4	24,2	29,4	28,0	39,3	20,8	23,6	27,6	14,9	26,4	24,5	27,5	-20,5	-49,5
1513 -Conservas de palmito	18,1	19,8	19,7	27,9	19,7	16,8	17,0	19,5	25,6	51,0	49,2	61,7	47,5	47,1	160,2	247,6
1520 -Productos lácteos	143,7	141,5	145,6	145,6	116,7	118,4	130,2	112,9	120,5	149,6	143,7	145,3	118,1	174,6	21,5	7,9
1531 -Pilado de arroz	0,0	0,0	0,0	0,0	688,5	318,7	228,6	274,5	245,6	186,8	74,7	37,7	20,9	18,7	-	34,7
1533 -Alimentos para animales	88,9	85,8	76,4	81,7	77,7	72,5	82,0	73,0	70,1	63,3	63,1	70,1	73,9	71,1	-20,0	-17,9
1541 -Productos de panadería	78,4	69,3	68,1	73,3	66,2	100,4	73,0	64,0	66,5	72,8	64,5	83,3	73,9	75,8	-3,3	0,3
1554 -Bebidas gaseosas	90,9	90,7	87,6	101,1	91,8	107,4	85,8	102,3	85,8	91,5	106,5	86,5	82,1	78,0	-14,2	14,9
2010 -Madera aserrada	700,0	594,4	565,1	462,5	266,2	248,0	493,0	350,9	454,6	223,6	634,0	649,3	944,5	763,8	9,1	6,1
2021 -Triplay y láminas	109,3	118,3	135,4	130,9	95,9	65,3	111,7	118,7	101,0	90,5	106,5	106,8	142,2	125,5	14,8	-0,4
2212 -Periódicos	377,3	364,7	374,1	364,7	361,6	364,7	366,8	377,3	349,0	377,3	339,6	374,1	352,1	377,3	0,0	-1,0
2221 -Impresión	22,9	23,1	24,5	59,7	20,5	80,2	45,4	69,9	23,6	48,0	25,2	30,7	16,2	42,0	83,4	-24,3
2320 -Refinación de petróleo	123,1	144,7	148,8	128,8	155,0	143,6	136,2	147,7	128,6	139,4	141,1	154,1	150,4	163,7	33,0	12,2
2411 - Oxígeno industrial	107,1	102,6	91,7	105,7	102,2	96,9	104,5	70,3	89,4	81,2	66,9	76,0	67,8	85,2	-20,4	-28,9
2693 -Ladrillos	47,9	57,1	56,8	51,1	58,9	36,0	55,5	44,8	37,6	36,2	44,9	38,5	31,4	52,4	9,4	-29,7
2899 -Acc. lanchas y mallas matalicas	149,9	249,7	195,6	329,7	520,1	70,8	261,7	22,3	91,8	57,6	21,5	139,1	44,1	109,3	-27,1	-72,6
2911 -Motores para pozos	241,9	376,9	466,9	145,6	143,8	252,1	265,6	164,6	83,7	76,3	173,1	134,1	186,3	29,5	-87,8	-52,9
2912 -Bombas para pozos	125,2	174,9	168,8	51,9	64,4	73,2	119,6	50,4	34,2	54,1	113,7	101,9	79,1	43,2	-65,5	-47,2

Fuente: Dirección Regional Sectorial de la Producción - Encuesta a Empresas Industriales

1 / Preliminar

Cuadro N° 12

LORETO: ARRIBOS Y PERNOCTACIONES A LOS ESTABLECIMIENTOS DE HOSPEDAJE DE IQUITOS 1/
(Número)

	2003						TOTAL 2003	2004							Var % 2004/2003	
	Jul.	Ago.	Set.	Oct.	Nov.	Dic.		Ene.	Feb.	Mar.	Abr.	May.	Jun.	Jul.	Jul.	Ene. - Jul.
ARRIBOS	<u>9 401</u>	<u>8 318</u>	<u>8 732</u>	<u>9 708</u>	<u>9 293</u>	<u>9 375</u>	<u>98 337</u>	<u>8 442</u>	<u>8 091</u>	<u>8 568</u>	<u>8 788</u>	<u>8 694</u>	<u>9 959</u>	<u>11 973</u>	<u>27,4</u>	<u>21,9</u>
Nacionales	5 986	5 371	6 918	7 105	7 224	7 268	70 039	6 485	6 183	6 008	6 701	6 613	7 078	8 022	34,0	30,3
Extranjeros	3 415	2 947	1 814	2 603	2 069	2 107	28 298	1 957	1 908	2 560	2 087	2 081	2 881	3 951	15,7	4,0
PERNOCTACIONES	<u>18 423</u>	<u>15 151</u>	<u>14 439</u>	<u>17 119</u>	<u>15 594</u>	<u>15 541</u>	<u>178 001</u>	<u>14 100</u>	<u>13 340</u>	<u>14 513</u>	<u>14 279</u>	<u>14 156</u>	<u>16 900</u>	<u>20 044</u>	<u>8,8</u>	<u>7,2</u>
Nacionales	11 240	9 526	11 084	11 991	11 547	11 555	121 906	10 310	9 912	9 861	10 460	10 431	11 132	12 869	14,5	13,3
Extranjeros	7 183	5 625	3 355	5 128	4 047	3 986	56 095	3 790	3 428	4 652	3 819	3 725	5 768	7 175	(0,1)	(4,7)

Fuente: Dirección Regional de Turismo de Loreto

1/ Preliminar

CUADRO N° 13
LORETO: DOCUMENTOS PROTESTADOS 2003 -2004
(En nuevos soles y US dólares).

	2003						TOTAL 2003	2004							Var.% 2004/2003	
	Jul.	Ago.	Set	Oct	Nov.	Dic.		Ene.	Feb	Mar	Abr	May	Jun	Jul	Jul	Ene.- Jul.
<u>A. LETRAS</u>																
<u>Moneda Nacional</u>																
Monto	238 275	332 215	106 128	746 146	257 774	213 582	3 004 200	703 065	282 314	237 075	118 872	131 450	35 352	336 318	41,1	36,8
N°	70	112	54	145	64	43	807	152	89	81	66	61	11	108	54,3	46,0
<u>Moneda Extranjera</u>																
Monto	79 194	91 340	133 048	214 548	71 128	25 165	1 160 619	250 559	86 218	134 588	128 374	74 822	33 573	197 698	149,6	44,8
N°	52	89	36	105	71	38	763	167	102	121	101	83	23	202	288,5	88,4
<u>B. PAGARÉS</u>																
<u>Moneda Nacional</u>																
Monto	83 567	178 226	-	518 576	147 047	-	1 554 870	232 621	25 568	26 076	151 025	261 535	0	98 475	17,8	11,9
N°	55	49	-	16	16	-	391	28	34	3	11	7	0	11	-80,0	-69,7
<u>Moneda Extranjera</u>																
Monto	6 378	49 026	110	171 774	2 599	-	408 157	58 828	29 524	34 508	6 996	291 840	0	92 773	1 354,7	178,6
N°	3	11	2	22	10	-	140	23	12	3	7	28	0	23	666,7	1,1

Fuente: Camara de Comercio, Industria y Turismo de Loreto

Cuadro N° 16

LORETO: ADUANA IQUITOS EXPORTACIONES FOB POR GRUPO DE PRODUCTOS 2003 - 2004

(Miles de US dólares)

	2003						TOTAL 2003	2004							Var % 2004/2003	
	Jul.	Ago.	Set.	Oct.	Nov.	Dic.		Ene.	Feb.	Mar.	Abr.	May.	Jun.	Jul.	Jun.	Ene.- Jun.
TOTAL EXPORTACIONES	161	4 377	279	3 433	463	3 528	21 574	669	2 551	3 560	657	3 285	158	4 586	2 748,4	62,9
1. Productos tradicionales	0	0	0	0	0	187	213	434	495	311	0	274	0	294	+	6 853,8
Combustibles	0	0	0	0	0	187	213	434	495	311	0	274	0	294	+	6 853,8
2. Productos no tradicionales	161	4 377	279	3 433	463	3 341	21 361	235	2 056	3 249	657	3 011	158	4 292	2 565,8	44,3
Forestales	0	3 373	0	3 194	0	2 505	16 301	0	1 528	1 394	419	2 774	0	3 835	+	37,6
Madera aserrada	0	2 759	0	2 602	0	2 037	13 129	0	1 345	1 078	389	2 104	0	2 964	+	37,5
Madera laminada	0	338	0	286	0	23	1 251	0	18	0	30	84	0	141	+	-54,8
Triplay y enchapados	0	133	0	142	0	220	1 086	0	110	96	0	336	0	392	+	58,0
Otros acabados	0	143	0	164	0	225	835	0	55	220	0	250	0	338	+	184,8
Pesqueros	89	106	134	133	428	345	2 431	212	206	242	227	152	90	104	16,9	-4,0
Peces ornamentales	89	106	134	133	428	345	2 431	212	206	242	227	152	90	104	16,9	-4,0
Otros	17	46	11	0	11	1	186	0	3	2	3	0	6	12	-29,4	-77,8
Resto	55	852	134	106	24	490	2 443	23	319	1 611	8	85	62	341	520,0	192,6

Fuente: BCRP - Oficina Principal

Cuadro N° 17

LORETO: ADUANA IQUITOS IMPORTACIONES FOB SEGÚN USO O DESTINO ECONÓMICO 2003 - 2004

(Miles de US dólares)

	2003						Total 2003	2004						Var.% 2004/2003		
	Jul.	Ago.	Set.	Oct.	Nov.	Dic.		Ene.	Feb.	Mar.	Abr.	May.	Jun.	Jul.	Jul.	Ene.- Jul.
<u>TOTAL IMPORTACIONES</u>	<u>1 654</u>	<u>3 933</u>	<u>1 416</u>	<u>4 289</u>	<u>1 319</u>	<u>3 869</u>	<u>73 166</u>	<u>2 150</u>	<u>3 475</u>	<u>1 100</u>	<u>3 389</u>	<u>3 570</u>	<u>3 410</u>	<u>4 579</u>	<u>176,8</u>	<u>-62,9</u>
<u>BIENES DE CONSUMO</u>	<u>134</u>	<u>367</u>	<u>56</u>	<u>391</u>	<u>273</u>	<u>150</u>	<u>3 361</u>	<u>48</u>	<u>168</u>	<u>285</u>	<u>597</u>	<u>150</u>	<u>189</u>	<u>577</u>	<u>330,6</u>	<u>-5,2</u>
Bienes no duraderos	69	249	23	318	196	88	1 722	20	148	253	558	83	140	552	700,0	106,8
Bienes duraderos	65	118	33	73	77	62	1 639	28	20	32	39	67	49	25	-61,5	-79,6
<u>MATERIAS PRIMAS E INSUMOS</u>	<u>437</u>	<u>1 782</u>	<u>454</u>	<u>1 392</u>	<u>350</u>	<u>718</u>	<u>11 501</u>	<u>1 385</u>	<u>1 180</u>	<u>224</u>	<u>829</u>	<u>1 577</u>	<u>997</u>	<u>2 024</u>	<u>363,2</u>	<u>20,7</u>
Combustibles-lubricantes	1	0	19	1	10	12	90	5	30	0	4	14	1	5	400,0	22,9
Materias para agricultura	0	28	0	3	0	0	105	9	8	4	6	28	6	4	+	-12,2
Materias para industria	436	1 754	435	1 388	340	706	11 306	1 371	1 142	220	819	1 535	990	2 015	362,2	21,1
<u>BIENES DE CAPITAL</u>	<u>1 083</u>	<u>1 784</u>	<u>906</u>	<u>2 506</u>	<u>696</u>	<u>3 001</u>	<u>58 304</u>	<u>717</u>	<u>2 127</u>	<u>591</u>	<u>1 963</u>	<u>1 843</u>	<u>2 224</u>	<u>1 978</u>	<u>82,6</u>	<u>-76,8</u>
Materiales de construcción	22	223	16	320	42	495	7 367	16	494	39	650	61	402	607	2 659,1	-63,8
Bienes para la agricultura	14	50	0	0	1	0	146	0	51	0	0	2	9	0	-100,0	-34,7
Bienes para la industria	782	997	765	1 400	449	1 022	44 750	296	1 258	375	891	1 631	1 380	1 104	41,2	-82,7
Equipos de transporte	265	514	125	786	204	1 484	6 041	405	324	177	422	149	433	267	0,8	-25,6

Fuente: BCRP - Oficina Principal

Cuadro N° 18

LORETO: RECAUDACIÓN TRIBUTARIA 2003 - 2004

(Miles de nuevos soles)

	2003						TOTAL 2003	2004							Var.% 2004/2003	
	Jul.	Ago.	Set.	Oct.	Nov.	Dic.		Ene.	Feb.	Mar.	Abr.	May.	Jun.	Jul.	Jul.	Ene.- Jul.
<u>TOTAL RECAUDACIÓN</u>	<u>8 950</u>	<u>9 011</u>	<u>6 655</u>	<u>8 309</u>	<u>6 655</u>	<u>7 986</u>	<u>122 520</u>	<u>10 017</u>	<u>8 483</u>	<u>10 726</u>	<u>8 727</u>	<u>8 250</u>	<u>7 660</u>	<u>9 591</u>	<u>7,2</u>	<u>-24,4</u>
<u>INGRESOS TRIBUTARIOS</u>	<u>8 756</u>	<u>8 858</u>	<u>6 530</u>	<u>8 214</u>	<u>6 565</u>	<u>7 919</u>	<u>121 010</u>	<u>9 925</u>	<u>8 398</u>	<u>10 594</u>	<u>8 613</u>	<u>8 158</u>	<u>7 559</u>	<u>9 353</u>	<u>6,8</u>	<u>-24,5</u>
Impuesto a la Renta	3 726	3 479	3 369	3 973	3 634	3 577	46 419	4 866	4 277	7 292	4 548	3 844	3 725	4 319	15,9	15,8
Imp. a las importaciones	1 948	1 288	363	477	284	1 351	11 587	1 579	1 123	482	1 314	1 246	1 155	1 445	-25,8	6,6
Imp. General a las Ventas	1 822	2 860	1 654	2 690	1 551	1 660	49 918	2 500	1 738	1 525	1 744	1 890	1 436	2 544	39,6	-66,1
-Interno	979	1 266	1 076	1 128	1 108	1 317	12 565	1 253	698	1 140	838	418	584	1 271	29,8	-7,0
-Externo	744	1 415	514	1 388	394	305	32 986	1 108	924	341	805	1 308	757	1 131	52,0	-78,0
-Promoción Municipal	99	179	64	174	49	38	4 367	139	116	44	101	164	95	142	43,4	-79,3
Imp. Selectivo al Consumo	263	449	300	380	312	398	3 565	281	318	354	325	313	241	197	-25,1	17,6
Otros ingresos tributarios	997	782	844	694	784	933	9 521	699	942	941	682	865	1 002	848	-14,9	9,0
<u>INGRESOS NO TRIBUTARIOS</u>	<u>194</u>	<u>153</u>	<u>125</u>	<u>95</u>	<u>90</u>	<u>67</u>	<u>1 510</u>	<u>92</u>	<u>85</u>	<u>132</u>	<u>114</u>	<u>92</u>	<u>101</u>	<u>238</u>	<u>22,7</u>	<u>-12,9</u>

Fuente: SUNAT-ADUANAS.

CUADRO N° 19

LORETO: DEPÓSITOS DEL SISTEMA FINANCIERO POR ENTIDAD 2003 - 2004

(Saldos en miles de nuevos soles)

	2003						2004						Var. %		
	Jul.	Ago.	Set.	Oct.	Nov.	Dic	Ene.	Feb.	Mar.	Abr.	May.	Jun.	Jul.	Mes	Anual
<u>TOTAL SISTEMA FINANCIERO LORETO</u>	<u>302 932</u>	<u>312 644</u>	<u>307 113</u>	<u>303 675</u>	<u>306 507</u>	<u>302 735</u>	<u>291 837</u>	<u>312 877</u>	<u>309 988</u>	<u>301 502</u>	<u>308 541</u>	<u>324 546</u>	<u>328 376</u>	<u>1,2</u>	<u>8,4</u>
<u>A. SISTEMA BANCARIO LORETO</u>	<u>263 085</u>	<u>270 040</u>	<u>259 362</u>	<u>254 604</u>	<u>259 148</u>	<u>258 488</u>	<u>249 166</u>	<u>269 949</u>	<u>268 261</u>	<u>258 768</u>	<u>262 576</u>	<u>277 714</u>	<u>281 046</u>	<u>1,2</u>	<u>6,8</u>
A1. IQUITOS:	248 252	255 983	245 868	241 649	245 872	247 170	235 982	257 610	255 149	246 195	249 552	264 528	267 910	1,3	7,9
Continental	78 039	79 059	75 313	71 275	71 115	71 959	61 247	63 693	66 739	67 739	67 986	67 410	67 472	0,1	-13,5
Crédito	65 373	62 866	58 742	57 870	68 716	71 886	82 048	81 149	69 865	63 851	62 429	74 892	68 712	-8,3	5,1
Interbank	66 789	75 275	72 022	74 094	73 711	73 084	61 212	82 692	84 119	83 046	85 305	89 038	90 414	1,5	35,4
Wiese Sudameris	36 060	36 713	37 621	36 192	30 052	27 996	29 467	27 996	32 876	30 014	32 411	31 843	39 456	23,9	9,4
Trabajo	1 824	1 933	1 962	2 116	2 144	2 244	1 848	1 937	1 550	1 285	1 264	1 346	1 694	25,8	-7,1
Nación	167	137	208	102	133	0	160	142	0	260	158	0	161	-	-3,3
A2. YURIMAGUAS:	14 833	14 057	13 494	12 955	13 276	11 318	13 184	12 339	13 112	12 573	13 023	13 186	13 135	-0,4	-11,4
Continental	9 576	9 338	9 038	9 118	9 427	8 294	8 784	8 435	9 025	8 756	8 718	8 883	9 474	6,7	-1,1
Crédito	5 256	4 719	4 456	3 837	3 849	3 024	4 400	3 903	4 087	3 817	4 305	4 303	3 661	-14,9	-30,3
Trabajo	0	0	0	0	0	0	1	1	0	0	0	0	0	-	-
<u>B. SISTEMA NO BANCARIO LORETO</u>	<u>39 847</u>	<u>42 604</u>	<u>47 751</u>	<u>49 071</u>	<u>47 360</u>	<u>44 247</u>	<u>42 671</u>	<u>42 928</u>	<u>41 726</u>	<u>42 734</u>	<u>45 965</u>	<u>46 832</u>	<u>47 330</u>	<u>1,1</u>	<u>18,8</u>
B1. IQUITOS:	35 934	38 510	43 206	44 201	42 335	39 005	37 072	37 106	36 012	36 913	40 408	40 742	41 189	1,1	14,6
C.M.A.C. Maynas*	35 926	38 504	43 201	44 193	42 330	38 996	37 068	37 100	36 012	36 913	40 408	40 742	41 189	1,1	14,6
Financiera Solución	8	6	5	8	5	9	4	6	0	0	0	0	0	-	-100,0
B2. YURIMAGUAS:	3 913	4 094	4 545	4 870	5 025	5 242	5 599	5 822	5 714	5 820	5 557	6 090	6 140	0,8	56,9
C.M.A.C. Maynas	1	157	413	504	626	643	575	669	644	849	675	934	948	1,6	94 745,7
C.M.A.C. Payta	128	153	212	341	444	497	521	678	737	782	863	953	953	0,0	647,1
C.R.A.C. San Martín	3 784	3 784	3 919	4 025	3 955	4 102	4 503	4 475	4 333	4 190	4 020	4 203	4 239	0,8	12,0

Fuente: Instituciones del Sistema Financiero

* No incluye oficinas de Huánuco y Pucallpa

CUADRO N° 20

LORETO: DEPÓSITOS DEL SISTEMA FINANCIERO, POR MODALIDAD DE DEPÓSITOS 2003 - 2004

(Saldos en miles de nuevos soles)

	2003						2004						Var. %		
	Jul.	Ago.	Set.	Oct.	Nov.	Dic	Ene.	Feb.	Mar.	Abr.	May.	Jun.	Jul.	Mes	Anual
<u>TOTAL DEPÓSITOS</u>	<u>302 932</u>	<u>312 644</u>	<u>307 113</u>	<u>303 675</u>	<u>306 507</u>	<u>302 735</u>	<u>291 837</u>	<u>312 877</u>	<u>309 988</u>	<u>301 502</u>	<u>308 541</u>	<u>324 546</u>	<u>328 376</u>	<u>1,2</u>	<u>8,4</u>
<u>A. DEPÓSITOS A LA VISTA</u>	<u>99 346</u>	<u>101 232</u>	<u>106 109</u>	<u>109 254</u>	<u>116 972</u>	<u>115 850</u>	<u>97 454</u>	<u>122 822</u>	<u>120 959</u>	<u>123 427</u>	<u>125 019</u>	<u>135 387</u>	<u>137 481</u>	<u>1,5</u>	<u>38,4</u>
Empresas Bancarias	98 562	100 497	105 261	108 474	116 082	114 891	97 047	122 404	120 585	122 932	124 430	135 014	136 792	1,3	38,8
Empresas No Bancarias	617	597	640	678	757	959	248	275	374	235	431	373	528	41,4	-14,5
Banco de la Nación	167	138	208	102	133	0	160	142	0	260	158	0	161	-	-3,3
<u>B. DEPÓSITOS DE AHORRO</u>	<u>88 960</u>	<u>91 518</u>	<u>81 320</u>	<u>79 502</u>	<u>84 123</u>	<u>81 190</u>	<u>88 397</u>	<u>88 529</u>	<u>75 945</u>	<u>69 969</u>	<u>76 774</u>	<u>84 780</u>	<u>79 451</u>	<u>-6,3</u>	<u>-10,7</u>
Empresas Bancarias	75 724	76 574	62 172	59 181	66 543	66 494	74 396	73 706	61 544	55 895	60 858	68 635	63 887	-6,9	-15,6
Empresas No Bancarias	13 236	14 944	19 148	20 321	17 580	14 696	14 001	14 824	14 401	14 074	15 916	16 145	15 564	-3,6	17,6
<u>C. DEPÓSITOS A PLAZO</u>	<u>114 625</u>	<u>119 895</u>	<u>119 685</u>	<u>114 919</u>	<u>105 413</u>	<u>105 695</u>	<u>105 985</u>	<u>101 526</u>	<u>113 083</u>	<u>108 106</u>	<u>106 748</u>	<u>104 379</u>	<u>111 444</u>	<u>6,8</u>	<u>-2,8</u>
Empresas Bancarias	88 631	92 832	91 722	86 847	76 390	77 102	77 563	73 696	86 132	79 681	77 130	74 065	80 205	8,3	-9,5
Empresas No Bancarias	25 994	27 063	27 963	28 072	29 023	28 592	28 423	27 829	26 951	28 425	29 619	30 314	31 239	3,0	20,2

Fuente: Instituciones del Sistema Financiero

CUADRO N° 21

LORETO: DEPÓSITOS DEL SISTEMA FINANCIERO, POR TIPO Y DENOMINACIÓN 2003 - 2004

(Saldos en miles de nuevos soles)

	2003						2004						Var. %		
	Jul.	Ago.	Set.	Oct.	Nov.	Dic.	Ene.	Feb.	Mar.	Abr.	May.	Jun.	Jul.	Mes	Anual
<u>TOTAL DEPÓSITOS</u>	<u>302 932</u>	<u>312 644</u>	<u>307 113</u>	<u>303 675</u>	<u>306 507</u>	<u>302 735</u>	<u>291 837</u>	<u>312 877</u>	<u>309 988</u>	<u>301 502</u>	<u>308 541</u>	<u>324 546</u>	<u>328 376</u>	<u>1,2</u>	<u>8,4</u>
<u>A. MONEDA NACIONAL</u>	<u>144 909</u>	<u>150 076</u>	<u>145 773</u>	<u>146 269</u>	<u>147 436</u>	<u>146 911</u>	<u>137 288</u>	<u>155 133</u>	<u>157 186</u>	<u>152 900</u>	<u>153 497</u>	<u>166 209</u>	<u>165 517</u>	<u>-0,4</u>	<u>14,2</u>
Depósitos Vista	64 895	65 003	65 202	69 028	74 612	74 253	58 897	76 848	77 492	82 507	77 567	83 403	80 640	-3,3	24,3
Depósitos de Ahorro	47 689	45 666	41 194	40 642	45 263	43 319	49 788	49 876	38 714	34 052	41 251	49 540	44 346	-10,5	-7,0
Depósitos a Plazo	32 324	39 407	39 378	36 598	27 561	29 339	28 603	28 409	40 981	36 340	34 679	33 267	40 531	21,8	25,4
<u>B. MONEDA EXTRANJERA</u>	<u>158 023</u>	<u>162 568</u>	<u>161 340</u>	<u>157 406</u>	<u>159 071</u>	<u>155 824</u>	<u>154 549</u>	<u>157 744</u>	<u>152 801</u>	<u>148 602</u>	<u>155 044</u>	<u>158 337</u>	<u>162 858</u>	<u>2,9</u>	<u>3,1</u>
Depósitos Vista	34 451	36 229	40 907	40 226	42 360	41 596	38 557	45 973	43 468	40 920	47 452	51 985	56 841	9,3	65,0
Depósitos de Ahorro	41 271	45 852	40 126	38 859	38 859	37 872	38 609	38 654	37 231	35 916	35 523	35 240	35 104	-0,4	-14,9
Depósitos a Plazo	82 301	80 488	80 307	78 321	77 852	76 356	77 383	73 117	72 103	71 766	72 069	71 112	70 913	-0,3	-13,8

Fuente: Instituciones del Sistema Financiero

CUADRO N° 22

LORETO: COLOCACIONES DEL SISTEMA FINANCIERO 2003 - 2004

(Saldos en miles de nuevos soles)

	2003						2004						Var. %		
	Jul.	Ago.	Set.	Oct.	Nov.	Dic.	Ene.	Feb.	Mar.	Abr.	May.	Jun.	Jul.	Mes	Anual
TOTAL SISTEMA FINANCIERO LORETO	201 982	204 754	205 854	205 584	203 654	200 065	207 004	207 433	210 083	215 577	214 734	219 093	223 154	1,9	10,5
A. SISTEMA BANCARIO LORETO	159 533	160 360	161 669	160 485	156 199	153 705	157 921	156 509	165 210	170 995	170 277	173 563	178 039	2,6	11,6
A1. IQUITOS:	149 227	151 930	153 331	152 193	148 034	145 977	149 192	147 775	156 856	162 746	161 902	165 053	169 874	2,9	13,8
Continental	58 552	59 127	59 925	60 888	61 779	61 478	61 728	61 293	61 395	63 151	64 223	64 398	65 681	2,0	12,2
Crédito	27 685	28 436	27 921	25 756	21 419	18 880	19 602	18 769	26 883	30 804	30 466	31 691	33 989	7,3	22,8
Interbank	24 969	26 168	27 525	28 123	27 485	27 058	27 553	27 503	27 146	27 384	26 386	27 039	27 789	2,8	11,3
Wiese Sudameris	14 605	14 523	14 638	13 183	12 751	14 327	16 199	16 375	17 363	17 517	18 094	17 899	18 143	1,4	24,2
Trabajo	22 323	22 390	21 981	22 717	23 184	22 944	22 826	22 642	22 704	22 631	22 571	22 669	22 929	1,1	2,7
Nación	1 094	1 287	1 342	1 526	1 416	1 290	1 283	1 193	1 366	1 258	163	1 357	1 343	-1,0	22,8
A2. YURIMAGUAS:	10 305	8 430	8 338	8 292	8 165	7 728	8 730	8 734	8 353	8 249	8 375	8 510	8 165	-4,1	-20,8
Continental	8 214	6 455	6 527	6 522	6 559	6 569	6 648	6 587	6 473	6 451	6 610	6 690	6 573	-1,8	-20,0
Crédito	2 092	1 975	1 811	1 770	1 606	1 160	1 633	1 697	1 881	1 798	1 765	1 820	1 592	-12,5	-23,9
Trabajo Yurimaguas	0	0	0	0	0	0	449	449	0	0	0	0	0	-	-
B. SISTEMA NO BANCARIO LORETO	42 450	44 394	44 185	45 099	47 455	46 359	49 083	50 925	44 873	44 582	44 457	45 530	45 114	-0,9	6,3
B1. IQUITOS:	34 928	36 430	35 447	35 777	37 211	35 335	36 917	37 401	30 035	29 248	28 618	28 979	28 502	-1,6	-18,4
C.M.A.C. Maynas*	27 247	28 581	27 417	27 615	28 687	27 305	28 692	29 247	30 035	29 248	28 618	28 979	28 502	-1,6	4,6
Financiera Solución	7 681	7 849	8 030	8 162	8 524	8 030	8 225	8 154	0	0	0	0	0	-	-100,0
B2. YURIMAGUAS:	7 522	7 965	8 737	9 322	10 244	11 025	12 166	13 524	14 838	15 333	15 839	16 551	16 612	0,4	120,9
C.R.A.C. San Martín	6 078	6 078	6 364	6 496	6 814	7 057	7 639	8 107	8 818	8 836	8 943	8 985	8 865	-1,3	45,9
C.M.A.C. Payta	1 403	1 838	2 262	2 675	3 182	3 682	4 120	4 552	5 026	5 223	5 474	5 953	5 953	0,0	324,3
C.M.A.C. Maynas	41	49	111	151	248	286	407	865	994	1 274	1 422	1 612	1 794	11,3	4 275,7
TOTAL SISTEMA FINANCIERO LORETO	201 982	204 754	205 854	205 584	203 654	200 065	207 004	207 433	210 083	215 577	214 734	219 093	223 154	1,9	10,5
Moneda Nacional	103 119	104 602	106 838	108 107	109 597	109 837	115 891	114 974	118 223	129 141	118 188	119 402	126 860	6,2	23,0
Moneda Extranjera	98 864	100 153	99 016	97 477	94 057	90 228	91 114	92 459	91 860	86 435	96 546	99 691	96 293	-3,4	-2,6

Fuente: Instituciones del Sistema Financiero

* No incluye oficinas de Huánuco y Pucallpa

CUADRO N° 23

LORETO: RATIO DE CARTERA PESADA DEL SISTEMA FINANCIERO DE LORETO 2003 - 2004

	2003						2004						
	Jul.	Ago.	Set.	Oct.	Nov.	Dic	Ene.	Feb.	Mar.	Abr.	May.	Jun.	Jul.
<u>TOTAL SISTEMA FINANCIERO LORETO</u>	<u>5,7</u>	<u>5,5</u>	<u>5,2</u>	<u>4,3</u>	<u>4,5</u>	<u>4,7</u>	<u>3,6</u>	<u>4,1</u>	<u>4,2</u>	<u>4,4</u>	<u>3,8</u>	<u>3,8</u>	<u>3,7</u>
<u>A. SISTEMA BANCARIO LORETO</u>	<u>5,7</u>	<u>5,4</u>	<u>5,1</u>	<u>4,0</u>	<u>4,2</u>	<u>3,8</u>	<u>3,7</u>	<u>3,5</u>	<u>3,7</u>	<u>3,5</u>	<u>3,2</u>	<u>3,2</u>	<u>2,9</u>
A1. IQUITOS:	5,6	5,2	4,9	3,7	3,8	3,6	3,3	3,2	3,3	3,1	2,9	2,9	2,7
Continental	4,1	3,9	3,6	3,5	3,1	3,2	3,3	3,3	3,6	3,7	3,6	3,4	2,7
Crédito*	7,4	6,6	6,7	1,8	1,3	1,1	1,4	1,4	2,0	1,8	1,7	1,5	1,6
Interbank	3,3	2,8	2,7	6,0	4,4	4,8	4,2	3,2	3,9	3,8	1,8	3,8	3,7
Wiese Sudameris	19,0	18,1	16,7	7,6	15,8	10,6	8,0	7,7	6,7	6,7	7,0	4,9	5,2
Trabajo	1,1	1,1	1,0	0,9	0,9	0,9	0,9	0,9	0,9	0,9	0,9	0,9	0,9
A2. YURIMAGUAS:	8,1	9,7	10,0	10,2	10,2	7,4	9,5	9,6	10,0	8,3	7,8	7,6	7,9
Continental	0,01	0,1	0,0	0,0	0,0	0,3	0,1	0,0	0,1	0,1	0,0	0,0	0,0
Crédito	39,7	41,3	46,0	47,8	51,5	47,5	50,4	49,2	44,1	37,8	37,1	35,5	40,3
<u>B. SISTEMA NO BANCARIO LORETO</u>	<u>5,6</u>	<u>6,1</u>	<u>5,5</u>	<u>5,4</u>	<u>5,6</u>	<u>4,9</u>	<u>3,5</u>	<u>5,9</u>	<u>6,4</u>	<u>7,6</u>	<u>6,0</u>	<u>6,3</u>	<u>6,8</u>
B1. IQUITOS:	6,7	7,3	6,7	6,5	6,9	6,2	4,4	7,7	9,0	11,0	8,7	8,9	9,9
C.M.A.C. Maynas	8,3	9,0	8,2	8,0	8,1	7,6	5,0	8,9	9,0	11,0	8,7	8,9	9,9
Financiera Solución	0,9	1,0	1,5	1,7	2,8	1,5	2,4	3,6	-	-	-	-	-
B2. YURIMAGUAS:	n.d	n.d	n.d	0,8	0,8	0,8	1,0	0,9	1,3	1,3	1,2	1,6	1,7
C.M.A.C. Maynas	-	-	-	0,4	0,4	0,2	-	0,1	0,0	0,1	0,1	0,1	0,4
C.M.A.C. Payta	3,3	2,2	2,7	2,8	2,7	2,4	2,9	2,5	3,7	3,9	3,4	4,5	4,5
C.R.A.C. San Martín	nd.	nd.	nd.	n.d	n.d	n.d	0,0	0,0	0,0	0,0	0,0	0,0	0,0

Fuente: Instituciones del Sistema Financiero

* Preliminar

CUADRO N° 24

LORETO: EJECUCIÓN DE INGRESOS DEL GOBIERNO REGIONAL 2003 - 2004 1/

(En miles de nuevos soles)

	2003						TOTAL 2003	2004							Var.% 2004/2003	
	Jul.	Ago.	Set.	Oct.	Nov.	Dic.		Ene.	Feb.	Mar.	Abr.	May.	Jun.	Jul.	Jul.	Ene.-Jul.
TOTAL DE INGRESOS DEL GOBIERNO REGIONAL	44 716	36 577	36 744	34 938	35 466	42 165	453 809	36 067	34 201	50 053	41 897	34 345	36 545	46 715	4,5	4,4
RECURSOS ORDINARIOS	32 737	26 059	26 303	25 955	25 927	32 588	323 387	25 308	24 094	25 486	33 656	26 253	27 570	39 715	21,3	8,3
Asignación Presupuestaria MEF	32 737	26 059	26 303	25 955	25 927	32 588	323 387	25 308	24 094	25 486	33 656	26 253	27 570	39 715	21,3	8,3
INGRESOS CORRIENTES	8 772	9 222	9 107	8 195	8 765	8 294	110 671	10 678	8 917	8 821	7 735	7 687	8 598	6 889	-21,5	-11,6
Tasas	80	70	67	78	135	91	1 136	116	308	77	66	55	52	52	-35,0	4,5
Venta de Bienes	385	505	301	752	328	467	5 273	365	334	546	7	7	6	7	-98,2	-56,4
Prestación de Servicios	241	265	294	358	388	273	3 792	306	390	261	17	14	22	15	-93,8	-53,7
Rentas de la Propiedad	8 026	8 301	8 442	6 970	7 903	7 441	99 802	7 883	7 817	6 824	7 501	7 566	8 506	6 780	-15,5	-13,0
Multas, sanciones y Otros	31	62	- 6	4	2	4	176	2	5	4	4	23	11	33	6,5	-25,5
Otros Ingresos Corrientes	9	19	9	33	9	18	492	2 006	63	1 109	140	22	1	2	-77,8	727,5
INGRESOS DE CAPITAL	3	142	93	89	83	93	929	76	82	86	78	74	74	72	2 300,0	26,3
Venta de Activos	0	0	0	0	0	0	0	0	0	0	0	0	0	0	-	-
Amortización de Préstamos	3	142	93	89	83	93	929	76	82	86	78	74	74	72	2 300,0	26,3
TRANSFERENCIAS	3 204	1 154	1 241	699	691	1 190	11 895	0	1 108	554	428	331	304	39	-98,8	-60,1
Transferencias	3 204	1 154	1 241	699	691	1 190	11 895	0	1 108	554	428	331	304	39	-98,8	-60,1
FINANCIAMIENTO	0	0	0	0	0	0	6 927	5	0	15 106	0	0	0	0	-	118,1
Saldo de Balance	0	0	0	0	0	0	6 927	5	0	15 106	0	0	0	0	-	118,1
INGRESOS POR FUENTE DE FINANCIAMIENTO	44 716	36 577	36 744	34 938	35 466	42 165	453 809	36 067	34 201	50 053	41 897	34 345	36 545	46 715	4,5	4,4
Recursos Ordinarios (Asig. Presupuestaria MEF)	32 737	26 059	26 303	25 955	25 927	32 588	323 387	25 308	24 094	25 486	33 656	26 253	27 570	39 715	21,3	8,3
Canon y sobrecanon	8 010	8 300	8 446	6 956	7 922	7 444	100 818	9 801	7 838	22 746	7 629	7 587	8 506	6 780	-15,4	14,8
Recursos Directamente Recaudados	765	1 064	754	1 328	925	943	17 708	954	1 161	1 267	183	173	164	181	-76,4	-67,8
Donaciones y Transferencias	3 204	1 154	1 191	420	323	864	10 079	5	501	251	124	27	0	39	-98,8	-84,6
Privatizaciones y Concesiones	0	0	50	279	369	326	1 817	0	0	0	0	0	0	0	-	-100,0
Fondo de Compensación Regional	0	0	0	0	0	0	0	0	608	304	304	304	304	0	-	-

Fuente: Gobierno Regional de Loreto
1 / Preliminar

CUADRO N° 25

LORETO: EJECUCIÓN DE GASTOS DEL GOBIERNO REGIONAL 2003 - 2004 1/

(En miles de nuevos soles)

	2003						TOTAL 2003	2004							Var.% 2004/2003	
	Jul.	Ago.	Set.	Oct.	Nov.	Dic		Ene.	Feb.	Mar.	Abr.	May.	Jun.	Jul.	Jul.	Ene.-Jul.
<u>TOTAL DE GASTOS DEL GOBIERNO REGIONAL</u>	<u>43 277</u>	<u>36 999</u>	<u>37 981</u>	<u>35 859</u>	<u>36 437</u>	<u>43 406</u>	<u>436 622</u>	<u>30 607</u>	<u>30 970</u>	<u>47 042</u>	<u>47 227</u>	<u>39 805</u>	<u>36 079</u>	<u>51 613</u>	<u>19,3</u>	<u>15,2</u>
GASTOS CORRIENTES	39 282	30 878	31 285	30 065	30 460	36 738	374 851	28 079	27 972	29 046	39 813	33 590	31 157	38 856	-1,1	6,1
Personal y Obligaciones	29 700	21 981	22 163	21 742	21 990	26 964	267 265	21 520	20 190	20 888	27 689	22 176	23 034	29 035	-2,2	7,9
Obligaciones Previsionales	4 655	3 688	3 738	3 725	3 721	4 726	47 728	3 721	3 597	4 191	5 261	3 807	3 825	4 788	2,9	3,8
Bienes y Servicios	4 623	5 131	5 308	4 485	4 640	4 619	58 202	2 724	4 109	3 778	6 693	7 496	4 093	4 906	6,1	-0,6
Otros Gastos Corrientes	304	78	76	113	109	429	1 656	114	76	189	170	111	205	127	-58,2	16,6
GASTOS DE CAPITAL	3 995	6 121	6 696	5 794	5 977	6 668	61 771	2 528	2 998	17 996	7 414	6 215	4 922	12 757	219,3	79,7
Inversiones	3 561	3 773	5 155	4 207	5 899	6 510	55 143	1 999	2 955	13 556	5 068	3 496	4 779	7 643	114,6	33,4
Inversiones Financieras	345	2 308	1 326	1 418	0	101	5 498	509	0	4 316	2 195	2 664	0	5 000	1 349,3	4 156,2
Otros Gastos de Capital	89	40	215	169	78	57	1 130	20	43	124	151	55	143	114	28,1	13,8
<u>GASTOS POR FUENTE DE FINANCIAMIENTO</u>	<u>43 277</u>	<u>36 999</u>	<u>37 981</u>	<u>35 859</u>	<u>36 437</u>	<u>43 406</u>	<u>436 622</u>	<u>30 607</u>	<u>30 970</u>	<u>47 042</u>	<u>47 227</u>	<u>39 805</u>	<u>36 079</u>	<u>51 613</u>	<u>19,3</u>	<u>15,2</u>
Recursos Ordinarios	32 737	26 059	26 303	25 955	25 927	32 588	323 387	25 308	24 094	25 486	33 656	26 253	27 570	39 715	21,3	8,3
Canon y sobrecanon	6 309	8 314	8 583	7 625	7 799	8 937	85 252	4 162	4 865	20 335	9 987	8 768	7 009	9 971	58,0	48,0
Recursos Directamente Recaudados	1 507	1 526	1 639	1 475	2 019	739	16 377	1 013	1 037	526	1 368	883	1 179	918	-39,1	-22,9
Donaciones y Transferencias	2 724	1 100	1 406	525	323	816	9 789	9	802	326	1 715	3 628	54	1 008	-63,0	34,2
Privatizaciones y Concesiones	0	0	50	279	369	326	1 817	0	0	0	0	0	0	0	-	-100,0
Fondo de Compensación regional	0	0	0	0	0	0	0	115	172	369	500	273	267	0	-	-

Fuente: Gobierno Regional de Loreto
1 / Preliminar

CUADRO N° 26

LORETO: PROGRAMA DE INVERSIONES DEL GOBIERNO REGIONAL 2003 - 2004 1,

(En miles de nuevos soles)

	2003						TOTAL 2003	2004							Var.% 2004/2003	
	Jul.	Ago.	Set.	Oct.	Nov.	Dic		Ene.	Feb.	Mar.	Abr.	May.	Jun.	Jul.	Jul.	Ene.-Jul.
<u>TOTAL DE INVERSIONES POR SECTORES</u>	<u>3 906</u>	<u>6 081</u>	<u>6 481</u>	<u>5 620</u>	<u>5 897</u>	<u>6 610</u>	<u>60 573</u>	<u>2 316</u>	<u>2 418</u>	<u>14 196</u>	<u>6 816</u>	<u>5 564</u>	<u>3 996</u>	<u>11 792</u>	<u>201,9</u>	<u>57,6</u>
ADMINISTRACIÓN Y PLANEAMIENTO	45	245	98	112	153	61	1 068	18	71	410	120	382	532	209	363,9	336,3
AGRARIA	692	2 756	2 645	615	1 270	297	9 378	646	148	895	2 484	2 837	210	5 269	661,4	595,7
ASISTENCIA Y PREVISIÓN SOCIAL	187	84	351	212	95	58	3 415	17	16	296	737	115	120	264	41,1	-40,2
COMUNICACIONES	0	0	0	0	0	60	60	0	0	0	0	0	0	0	-	-
EDUCACIÓN Y CULTURA	385	399	732	487	523	573	8 533	93	213	347	459	544	1 406	280	-27,3	-42,6
ENERGÍA Y RECURSOS MINERALES	32	38	14	130	10	164	1 642	198	426	412	375	80	577	67	109,6	66,0
INDUSTRIA, COMERCIO Y SERVICIOS	12	20	19	12	12	12	203	4	5	11	28	12	21	35	189,0	-9,2
PESCA	0	0	0	1 300	200	0	1 500	0	0	428	46	0	0	0	-	-
SALUD Y SANEAMIENTO	225	386	146	80	199	626	4 814	109	258	111	186	135	212	18	-92,0	-69,5
TRANSPORTE	1 743	1 546	1 846	2 004	2 916	3 484	18 410	717	538	10 699	1 600	1 085	684	5 163	196,2	209,7
VIVIENDA Y DESARROLLO URBANO	585	607	630	668	520	1 275	11 550	515	743	588	782	373	234	488	-16,5	-52,6

Fuente: Gobierno Regional de Loreto

1 / Preliminar