

PRESENTACIÓN

En junio, la **inflación** (variación del IPC) de la ciudad de Iquitos fue 0,16 por ciento, con ello la acumulada se ubicó en 1,82 por ciento y la anual en 1,38 por ciento. La inflación mensual quedó determinada por el alza de precios de leguminosas y derivados, combustibles y energía eléctrica, así como por combustible para el hogar Contrarrestado por reducción en servicios de reparación, azúcar, tabaco y alquiler y en conservación de la vivienda.

El **tipo de cambio** venta promedio del periodo bajó de S/. 3,488 a S/. 3,478 por dólar, lo que significó una apreciación mensual de 0,3 por ciento y una relación de paridad frente a junio 2003. Por su parte, el tipo de cambio real bilateral se apreció en 0,5 por ciento, mientras el multilateral se depreció en 0,1 por ciento.

El **producto bruto interno (PBI)** de Loreto medido por el desempeño de 6 sectores, mostró una contracción de 3,9 ciento respecto a junio 2003, debido al comportamiento negativo de los sectores hidrocarburos (-12 por ciento) y agropecuario (-4,8 por ciento); pese al desempeño positivo de los sectores turismo (21,5 por ciento), manufactura (5,6 por ciento), electricidad (3,1 por ciento) y pesca (0,9 por ciento). El PBI acumulado a junio se retrajo 7,1 por ciento, a causa del comportamiento recesivo de los sectores hidrocarburos y manufactura.

La disminución del valor de la producción **agropecuaria** se debió tanto a la parte agrícola (-1,8 por ciento) como pecuaria (-18,5 por ciento). En el subsector agrícola por la menor producción de plátano y yuca exclusivamente; y en el pecuario al obtenerse menores volúmenes de carne, leche y huevos. Por su parte, **pesca** aumentó 31,3 por ciento favorecida por factores climáticos (vaciante) y mayor eficiencia en la recolección de información. La producción de **petróleo** crudo disminuyó 12,0 por ciento, por la menor productividad en los 2 lotes explotados. El sector **manufactura** creció 5,6 por ciento, particularmente refinados de petróleo, enchapados de madera y madera aserrada, como productos de panadería, bebidas gaseosas y conservas de palmito. Disminuyeron en cambio los rubros: ensamblaje y reparación de equipo petrolero, alimentos para animales y edición e impresión. En el sector **turismo** los arribos crecieron apenas 0,7 por ciento, mientras las pernотaciones lo hicieron en 21,5 por ciento, por mayor permanencia de nacionales.

La encuesta de ventas aplicada a 70 empresas de los sectores industria, comercio y servicios, mostró que el 54 por ciento de ellas aumentó sus ventas respecto a junio 2003, otro 39 por ciento vendió menos y el restante 7 por ciento un nivel muy similar. Este mes se observó disminución de los documentos protestados, en número y monto, tanto en nuevos soles cuanto en dólares. No se reportó protestos de pagarés.

La **balanza comercial** de la aduana local mostró un déficit de US\$ 3,3 millones, mayor en 40,1 por ciento relativo a junio 2003. Las **exportaciones** mensuales cayeron 94,8 ciento, al no efectuarse ventas de productos maderables y combustibles, por no contar con el medio de transporte internacional; no obstante, el valor exportado acumulado a junio, creció 16,6 por ciento. Las **importaciones** mensuales disminuyeron 36,3 por ciento, al caer en todas las categorías de consumo. De igual manera, el valor acumulado a junio cayó 39,6 por ciento, por el efecto estadístico contenido en las importaciones del primer semestre de 2003.

La **recaudación tributaria** mensual (S/.7,7 millones) disminuyó S/. 1,3 millones (-14,4 por ciento) referente a junio 2003, por el menor rendimiento de los tributos tanto externos (-29 por ciento) como internos (-7,4 por ciento). La recaudación acumulada se retrajo en S/. 21,1 millones (-28,1 por ciento) respecto al primer semestre del 2003.

Al 30 de junio, el saldo de **colocaciones** ascendió a S/. 219,1 millones, 2 por ciento mayor al registrado en mayo, asimismo, en 9,7 por ciento respecto a junio 2003, lo que equivalió a una expansión real anual de 5,3 por ciento al haberse incrementado 11,1 por ciento el saldo en moneda nacional, y disminuido en moneda extranjera (-0,9 por ciento). La cartera pesada totalizó S/. 8,3 millones (3,8 por ciento del importe bruto de colocaciones). Los **depósitos** sumaron S/. 324,5 millones, lo que significó un incremento anual de 11,7 por ciento, (7,2 por ciento real), generado por mayores depósitos a la vista, en soles y dólares; así como depósitos de ahorro en moneda nacional.

La tasa de interés preferencial corporativa en moneda nacional permaneció en 3,5 por ciento, en tanto subió a 2,0 por ciento en moneda extranjera. La tasa promedio de sobregiros en soles continuó a la baja al caer hasta 45,2 por ciento; en dólares se ubicó en 20,1 por ciento. La tasa activa en moneda nacional (TAMN) aumentó a 25,1 por ciento, a la vez que disminuyó la TAMEX a 8,6 por ciento. Por su parte, la tasa pasiva se mantuvo tanto en moneda nacional (2,4 por ciento), como extranjera (1,0 por ciento).

Los ingresos del **Gobierno Regional** sumaron S/. 34,4 millones, lo que representó una disminución de 2,9 por ciento frente a junio 2003. De igual forma, la ejecución de gastos (S/.28,9 millones) disminuyó 16,0 por ciento, al contraerse el gasto tanto corriente cuanto el de capital. La ejecución acumulada registró ingresos de S/. 234,1 millones, 4,9 por ciento más relativo al período de referencia. La asignación del MEF aumentó 5,6 por ciento pero disminuyeron los ingresos corrientes y las transferencias. El gasto acumulado (S/. 226,5 millones) resultó 11,8 por ciento mayor al efectuado el primer semestre de 2003. La ejecución del programa de inversiones sumó 1,5 millones en junio y S/. 38,4 millones en el semestre; la ejecución mensual fue menor 59,1 por ciento, pero la ejecución semestral superó en 47,9 por ciento a su similar anterior.

I. INFLACIÓN Y TIPO DE CAMBIO

1. Inflación

En junio, el IPC de Iquitos registró una variación de 0,16 por ciento, habiendo acumulado una inflación de 1,82 por ciento al finalizar el primer semestre y una inflación anual de 1,38 por ciento. La inflación mensual fue influida por el incremento del precio de leguminosas y derivados (3,8 por ciento), combustibles (2,6 por ciento) y energía eléctrica, así como combustible para el hogar (2,5 por ciento). Ello fue contrarrestado por la disminución en los servicios de reparación (-4,4 por ciento), azúcar (-3,2 por ciento), tabaco (-1,7 por ciento) y alquiler y conservación de la vivienda (-1,1 por ciento), entre los de mayor influencia.

La inflación acumulada a junio se explicó principalmente por el aumento del precio de leguminosas y derivados (13,2 por ciento), combustibles y lubricantes (11,5 por ciento), azúcar (11,1 por ciento) además de grasas y aceites comestibles (11 por ciento). Amortiguaron estas subidas, la disminución en servicio de reparación (-20 por ciento), tubérculos y raíces (-16,5 por ciento) y tabaco (-8,8 por ciento), entre los más significativos.

IQUITOS: INFLACIÓN MENSUAL Y ANUAL
(Variación porcentual)

	Jun. 2003	Jun. 2004	Acumulado	Anual
Índice General	-0,35	0,16	1,82	1,38
Alimentos y bebidas	-0,40	0,04	2,54	1,65
Vestido y calzado	0,00	-0,13	-1,13	-1,34
Alquiler de vivienda, combustible y electricidad	-1,12	1,41	4,46	3,82
Muebles, enseres y mantenimiento de vivienda	0,12	0,08	-0,01	0,27
Cuidado y conservación de la salud	0,06	0,00	-0,53	-1,57
Transportes y comunicaciones	-0,19	0,01	0,67	0,29
Esparcimiento, diversión, servicios culturales y de enseñanza	0,00	0,02	1,66	1,46
Otros bienes y servicios	0,00	-0,15	-1,43	1,50

Fuente: Instituto Nacional de Estadística e Informática Loreto.

2. Tipo de cambio

Este mes, el tipo de cambio venta bajó de S/. 3,488 a S/. 3,478 por dólar, lo que significó una apreciación de 0,3 por ciento frente a mayo y una relación de paridad frente a junio 2003. En cuanto al tipo de cambio real bilateral, experimentó una apreciación de 0,5 por ciento; al tiempo que el multilateral se depreció 0,1 por ciento.

TIPO DE CAMBIO BANCARIO

	Tipo de cambio promedio 1/				Índice tipo de cambio real Var. % mensual	
	Compra	Venta	Var. % mensual	Var. % anualizada	Bilateral 2/	Multilateral 3/
2003	3,478	3,479				
Junio	3,478	3,479	-0,1	-0,1	0,5	0,8
Julio	3,471	3,471	-0,2	-1,8	0,0	-0,6
Agosto	3,480	3,481	0,3	-2,5	0,6	-0,6
Setiembre	3,481	3,481	0,0	-3,8	-0,2	0,8
Octubre	3,478	3,478	-0,1	-3,8	-0,2	2,0
Noviembre	3,477	3,478	0,0	-3,0	-0,5	-0,0
Diciembre	3,471	3,471	-0,2	-1,2	-0,8	0,7
2004						
Enero	3,467	3,468	-0,1	-0,8	-0,2	1,4
Febrero	3,483	3,484	0,5	0,0	-0,1	-0,8
Marzo	3,464	3,466	-0,5	-0,4	-0,3	-1,5
Abril	3,469	3,470	0,1	0,1	0,5	0,2
Mayo	3,486	3,488	0,5	0,2	0,7	-1,2
Junio	3,476	3,478	-0,3	0,0	-0,5	0,1

1/ Corresponde al Tipo de Cambio Bancario promedio mensual del Sistema Bancario.

2/ Considera el índice de precios de los Estados Unidos de América. Mide el grado de depreciación real (base 1994=100)

3/ Considera los índices de nuestros 20 principales socios comerciales. Mide el grado de depreciación real (base 1994=100)

II. PRODUCCIÓN SECTORIAL

1. Clima

Este mes, la temperatura mínima promedio fue de 20,1°C y la máxima, 25,3°C, con anomalías negativas de 1,5°C y 4,7°C, respectivamente. La humedad relativa fue de 84,8 por ciento, y la precipitación pluvial promedió 289,9 mm., menor a su valor normal (292,1 mm.). El caudal del río Amazonas tuvo un comportamiento fluctuante durante el mes, siendo ello una anomalía, dado que para esta época la vaciante debería ser mayor. Tal comportamiento retrasó la instalación de nuevas áreas, demorando los trabajos de preparación de terrenos en restinga y altura; sin embargo, lluvias esporádicas favorecieron el crecimiento de las plantaciones anteriormente instaladas.

2. Agropecuaria

En junio, el VBP agropecuaria de Loreto disminuyó 4,8 por ciento, respecto a similar mes del 2003, resultado de la retracción tanto del producto agrícola (-1,8 por ciento) como pecuario (-18,5 por ciento). En la parte agrícola, afectado por el menor volumen de producción de plátano (-4,5 por ciento) y yuca (-10,4 por ciento), producto de la menor superficie cosechada y de la disminución en su rendimiento; pese a que el resto de cultivos experimentaron incremento, como es el caso del arroz (35 por ciento), por mayores siembras en las provincias de Alto Amazonas y Requena; habiendo crecido también la producción de maíz amarillo (52 por ciento), palma aceitera (8,3 por ciento) y caña de azúcar (1,7 por ciento). El producto pecuario decreció principalmente en el rubro carne (-19 por ciento), particularmente de aves y ovino; así como también de leche y huevos.

El VBP agropecuaria acumulado al primer semestre aumentó 0,4 por ciento, impulsado por el crecimiento del subsector pecuario (8,7 por ciento), lo cual compensó la ligera baja del sector agrícola (-0,5 por ciento). El aumento del producto pecuario se debió al mayor volumen de la producción (9 por ciento) más que al factor precio. En el subsector agrícola el volumen de producción fue muy similar al logrado el primer semestre del año anterior.

El avance mensual de siembras fue de 18 444 Has., lo que representó un aumento de 1 042 Has. frente a junio 2003, equivalente a 0,6 por ciento. Se sembró más arroz (1,2 por ciento) por las expectativas favorables de precios y el apoyo de préstamos para sostenimiento a través del Programa de Apoyo a la Producción Agraria; favoreciendo indirectamente las siembras de plátano (27 por ciento) y yuca (2,7 por ciento). No obstante, se sembró menor volumen de maíz amarillo duro (-1,1 por ciento) y caña de azúcar (-12 por ciento). A un mes de finalizar la campaña 2003/2004 se ha sembrado 106 161 Has., 1,9 por ciento menos que la campaña anterior. En el semestre disminuyó particularmente la superficie sembrada de plátano (-6,7 por ciento), yuca (-6,6 por ciento), caña de azúcar (-21 por ciento) y maíz amarillo duro (-5,9 por ciento). Sólo aumentó la de arroz (6 por ciento).

El Programa de Apoyo a la Producción Agrícola, implementado por el Gobierno Regional, a través de la Dirección Regional de Agricultura, continuó extendiéndose hacia provincias del interior de la región. Los préstamos para el cultivo de arroz se han entregado en semilla básica, y serán complementados con la habilitación de recursos para financiar la etapa de cosecha. Esta modalidad de crédito continuará ampliándose a medida que se ejecute la campaña “grande” hasta llegar a los S/. 16,0 millones, presupuestados.

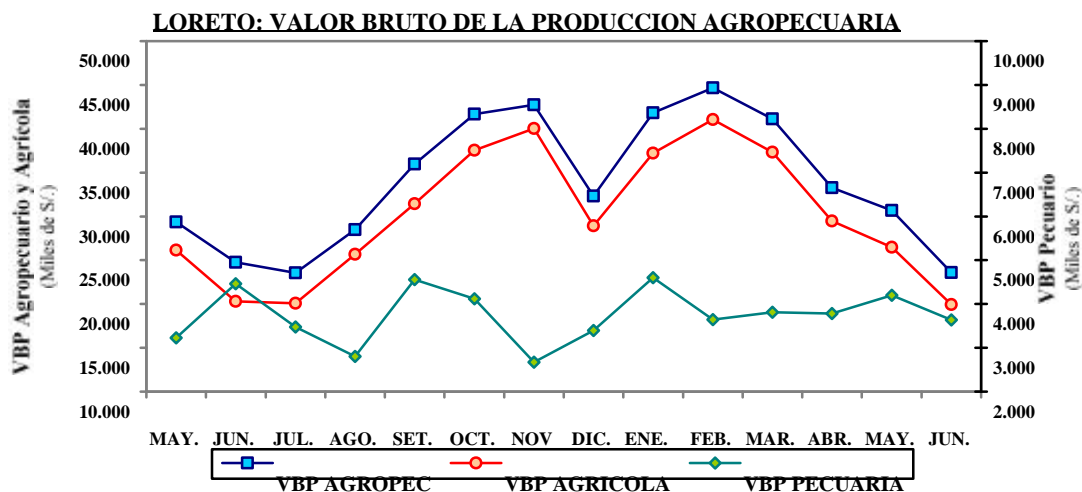

LORETO: PRODUCCIÓN Y SIEMBRAS PRINCIPALES CULTIVOS

	PRODUCCIÓN (t.)				SIEMBRAS (HAS)			
	Jun. 2003	Jun. 2004	Ene.-jun. 2003	Ene.-jun. 2004	Jun. 2003	Jun. 2004	Ago.-jun. 2002-2003	Ago.-jun. 2003-2004
TOTAL	76 872	75 864	640 887	640 951	17 402	18 444	108 256	106 161
Arroz	3 161	4 258	48 249	49 069	6 340	6 414	24 878	26 364
Frijol G.S.	0	0	514	365	1 415	2 113	2 592	3 614
Frijol Caupi	0	0	2 315	1 790	1 740	1 906	3 930	4 127
Plátano	24 340	23 244	163 649	163 507	91	116	5 067	4 728
Yuca	24 960	22 364	183 217	181 949	2 640	2 712	32 615	30 464
Maíz choclo	832	904	27 610	24 996	493	526	7 100	6 549
Limón	557	589	3 669	4 528	7	8	126	111
Naranja	122	147	747	785	0	0	6	3
Papaya	312	270	2 973	2 993	12	5	155	111
Mandarina	130	146	921	1 021	2	2	7	3
Piña	320	345	3 653	3 754	4	6	118	140
Cocotero	346	338	2 470	2 540	8	5	45	29
Maní	20	63	270	292	86	92	488	500
Caña de azúcar	14 320	14 564	80 763	82 425	86	76	971	768
Maíz amarillo	1 026	1 557	33 803	33 068	4 122	4 076	25 842	24 317
Palma aceitera	12	13	81	93	0	0	0	0
Aguaje	718	765	7 079	6 912	0	0	1	1
Camu camu	0	0	4 325	4 762	0	0	0	0
Humarí	0	0	3 884	4 055	0	0	16	16
Pijuayo fruto	0	0	16 633	16 756	12	10	146	123
Pijuayo palmito	56	60	358	367	0	0	0	2
Sandía	97	203	5 891	5 183	80	105	650	724
OTROS	5 543	6 034	47 813	49 741	264	272	3 503	3 467

LORETO: PRODUCCIÓN PECUARIA

(Toneladas)

Rubros	Jun. 2003	Jun. 2004	Ene.-jun. 2003	Ene.-jun. 2004
Total	1 556	1 278	7 555	8 235
Carne	1 282	1 032	6 155	6 811
Leche	67	60	226	356
Huevos	151	126	866	751
Otros	56	60	308	317

Fuente: Oficina de Información Agraria.

3. Pesca

Este mes, se desembarcaron 884 t. de pescado para el consumo humano directo, volumen mayor en 3,6 por ciento al registrado en junio 2003. Ello debido al mayor ingreso de pescado fresco (22,5 por ciento) y salpreso (24,1 por ciento). El incremento de la producción mensual se debió a: condiciones climáticas favorables y un efecto estadístico debido a la mayor eficiencia en la recolección y registro de información. El volumen de desembarque acumulado al segundo trimestre del 2004 fue de 4 515 t, mayor en 25,9 por ciento respecto a similar período del año anterior, al haber incrementado el abastecimiento de pescado fresco (25,6 por ciento), salpreso (24,2 por ciento) y seco-salado (27,3 por ciento). El 65 por ciento del volumen de pesca se comercializa en estado fresco, el 10 por ciento en estado salpreso y el restante 25 por ciento en estado seco-salado.

En cuanto a la pesca ornamental, se reportó la comercialización de 699 mil unidades a los mercados de Lima y el exterior; lo que representó una disminución de 17,5 por ciento, respecto a junio 2003. La disminución fue de 39 por ciento en el mercado interno y 12 por ciento en el mercado externo. Con ello las ventas acumuladas el primer semestre del 2004 disminuyeron 14,5 por ciento frente al periodo comparativo del 2003.

LORETO: PRODUCCIÓN PESQUERA
(Toneladas)

Rubros	Jun. 2003	Jun. 2004	Ene.-jun. 2003	Ene.-jun. 2004
Consumo humano (T)	853	884	3 587	4 515
Fresco	529	648	2 342	2 941
Salpreso	58	72	359	446
Seco Salado	266	164	886	1 128
Ornamentales (miles de unidades) *	762	699	4 414	4 475
Mercado interno	95	90	807	685
Mercado externo	658	567	3 508	3 713
Stock Reman. y/o Mort.	9	12	99	77

Fuente: Dirección Regional de Pesquería.

* Información estimada para junio 2004.

4. Hidrocarburos

La producción de petróleo crudo totalizó 1,59 millones de barriles, volumen que representó un nivel menor en 12 por ciento al registrado en junio 2003. La tendencia decreciente observada muestra el paulatino agotamiento natural de los pozos. El volumen de producción disminuyó tanto en el *lote 1-AB* (-12,4 por ciento), como en el *lote 8* (-11,4 por ciento). La producción regional representó el 59,3 por ciento del total nacional.

La producción acumulada hasta junio fue de 9,53 millones de barriles, cifra que equivalió a una disminución de 11,4 por ciento respecto a la registrada el primer semestre del 2003, resultado del menor volumen extraído de ambos lotes de producción: *lote 1-AB* (-12,9 por ciento) y *lote 8* (-8,7 por ciento).

Al término del primer semestre, la producción promedio mensual de crudo se ubicó en un nivel de 1,59 millones de barriles, menor en 11,4 por ciento respecto al período comparable del año anterior (1,79 millones de barriles). La producción del *lote 1-AB* representó el 62 por ciento de lo producido en Loreto y el 38 por ciento del total país.

LORETO: PRODUCCIÓN DE PETRÓLEO
(Miles de barriles)

	Jun. 2003	Jun. 2004	Ene.-jun. 2003	Ene.-jun. 2004
Total	1 812	1 594	10 752	9 531
Lote 1 – AB	1 135	994	6 776	5 900
Lote 8	677	600	3 976	3 631

Fuente: Perú Petro.

LORETO PRODUCCION DE PETROLEO CRUDO

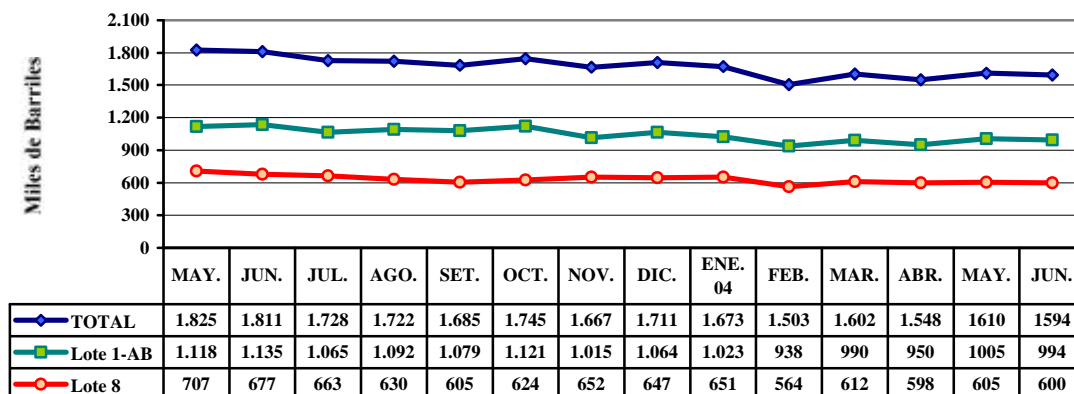

5. Manufactura

La producción industrial de Iquitos, medida a través del índice de volumen físico (IVF) creció 5,6 por ciento frente a junio 2003, impulsada por la mayor actividad de la planta refinadora de petróleo (36 por ciento), así como de las industrias de enchapados (23 por ciento) y aserrado de madera (3,3 por ciento). La primera gracias a la fuerte demanda de combustibles en zona selva, así como por la mayor producción de crudo reducido transferida a las refinерías de la costa. Cabe precisar que la refinadora se encuentra operando a plena capacidad de planta. En cuanto al desenvolvimiento de las industrias de transformación de madera, se explicó por la mayor disponibilidad de materia prima y la expectante demanda externa. También incidió el desempeño positivo de las industrias de panificación (12 por ciento) y bebidas gasificadas (11 por ciento); ambas determinadas por el crecimiento del consumo interno. A ello se sumó la recuperación de la industria de conservas de palmito (150 por ciento), lo mismo de pilado de arroz; la conservera por efecto de mayor demanda externa y la industria del pilado por mayor disponibilidad de arroz en cáscara. Este comportamiento positivo se vio contrarrestado, en parte, por el desempeño recesivo de la industria de ensamblaje y reparación de bombas (-3,7 por ciento) y motores para pozos (-1,6 por ciento), ambas por menor demanda, pues su principal cliente se abasteció de su propio stock. También se observó comportamiento negativo en alimentos para animales (-19 por ciento) y las actividades de impresión (-75 por ciento) y edición de periódicos (-2,6 por ciento).

Durante el primer semestre, la actividad manufacturera registró una caída de 12,6 por ciento respecto a igual período del 2003, atribuida básicamente al menor desenvolvimiento de las industrias de ensamblaje y reparación de equipo petrolero, así como de transformación forestal, compensada en parte por el buen desempeño de las industrias de alimentos y bebidas y de refinación de petróleo.

IQUITOS: ÍNDICE DE VOLUMEN FÍSICO MANUFACTURERO

CIU	Rubro industrial	Jun. 2 003	Jun. 2 004	Ene.-jun. 2 003	Ene.-jun. 2 004
	Índice General	170,8	180,3	156,0	136,3
1511	Embutidos de chanco	62,9	24,5	46,1	23,0
1513	Conservas de palmito	19,0	47,5	10,5	42,4
1520	Productos lácteos	122,6	125,5	125,1	135,4
1531	Pilado de arroz	0,0	20,9	91,1	140,0
1533	Alimentos balanceados	91,4	73,9	83,5	68,9
1541	Productos de panadería	65,7	73,9	70,1	71,5
1554	Bebidas gaseosas	76,2	85,0	76,7	92,1
2110	Madera aserrada	759,7	784,8	513,4	480,3
2021	Triplay y láminas	113,6	140,1	114,2	110,6
2212	Periódicos	361,6	352,1	365,8	361,6
2221	Impresión	64,8	16,4	52,4	35,6
2330	Refinación de petróleo	110,3	150,4	131,7	143,5
2411	Oxígeno industrial	117,7	67,8	108,0	75,3
2693	Ladrillos	38,0	31,4	59,7	38,9
2899	Accesorios y mallas	452,1	44,1	270,8	62,7
2911	Motores para pozos	189,3	186,3	259,9	136,4
2912	Bombas para pozos	82,1	79,1	129,5	72,2
3000	Maquinaria informática	0,0	10,8	32,5	18,0

Fuente: Dirección Regional de Industrias y Encuesta a empresas industriales.

ÍNDICE DE VOLUMEN FÍSICO MANUFACTURERO

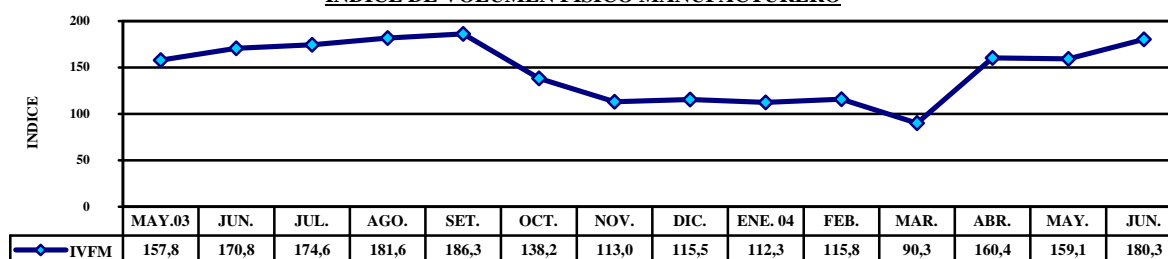

6. Actividad turística

De acuerdo a la información proporcionada por la Dirección Regional de Turismo, en junio, los establecimientos de hospedaje de Iquitos reportaron el arribo de 9 959 visitantes, equivalente a un crecimiento de 0,7 por ciento, respecto al mismo mes del año anterior, al haberse incrementado el flujo de turistas tanto nacionales (0,3 por ciento) como extranjeros (1,6 por ciento). Se registró asimismo un total de 16 900 pernoctaciones, notándose un incremento de 21,5 por ciento respecto a junio 2003, propiciado por la corriente turística interna, principalmente; de la cual, el 44,1 por ciento provino de Lima y permaneció en Iquitos un promedio de 1,6 días. En cuanto al turismo receptivo, se observó una disminución de 5,4 por ciento en el número de pernoctes, debido a que la permanencia promedio se contrajo de 2,0 a 1,9 días.

Durante el primer semestre, arribaron a Iquitos 52 542 visitantes, 20,8 por ciento más que en similar periodo del año anterior, al registrar mayor dinamismo tanto el turismo interno como receptivo; lo que repercutió en el aumento de las pernoctaciones de nacionales (13 por ciento), mas no de extranjeros, pues este indicador registró una disminución de 5,9 por ciento, por menor permanencia.

LORETO: ARRIBOS Y PERNOCTACIONES

	Jun. 2003	Jun. 2004	Ene -jun. 2003	Ene -jun. 2004
Arribos	9 892	9 959	43 510	52 542
Nacionales	7 057	7 078	30 167	39 068
Extranjeros	2 835	2 881	13 343	13 474
Pernoctaciones	13 914	16 900	81 734	87 288
Nacionales	7 815	11 132	54 963	62 106
Extranjeros	6 099	5 768	26 771	25 182

Fuente: DRITINCI Loreto.

IQUITOS: ARRIBOS A ESTABLECIMIENTOS DE HOSPEDAJE

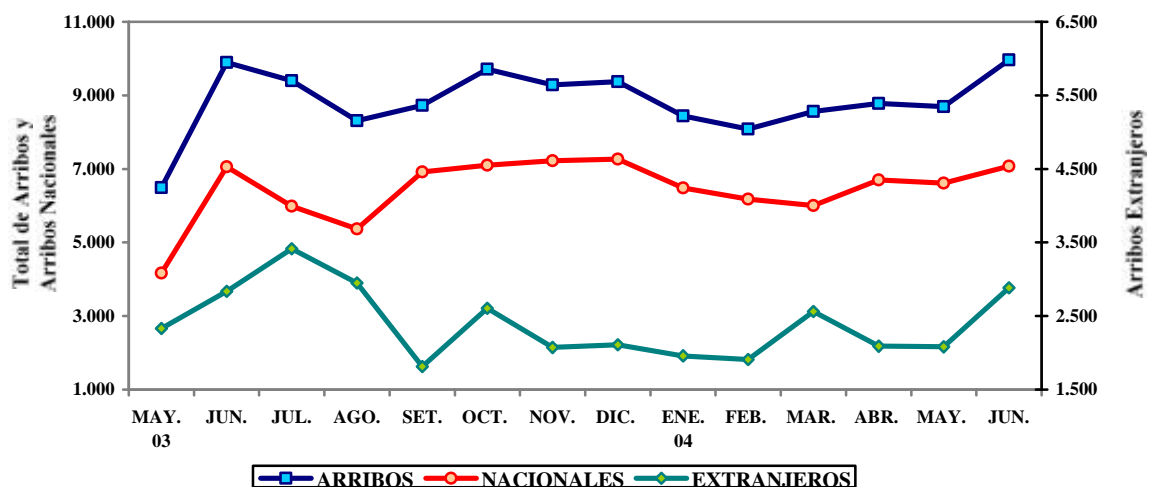

7. Encuesta de ventas a empresas de Iquitos

La encuesta aplicada a 70 empresas de los sectores industria, comercio y servicios de la ciudad de Iquitos, permite afirmar que el 54 por ciento de esta muestra logró mayores ventas respecto a junio 2003, otro 39 por ciento vendió menos y el restante 7 por ciento reportó similar nivel de ventas.

En el sector industria, lograron mayores ventas la refinadora de petróleo crudo, las empresas de reparación y ensamblaje de equipo petrolero; así como, las productoras de mallas metálicas y accesorios. En el sector comercio, destacó el incremento de ventas en librerías, servicentros, bazares y algunas farmacias; en tanto que en servicios aumentó las ventas de la mayor parte de restaurantes y demás empresas ligadas al turismo.

Las expectativas de ventas para julio reflejan optimismo en el 51 por ciento de empresarios, cautela en el 44 por ciento de ellos y pesimismo en un minoritario 4 por ciento. Para agosto, se mantiene expectativas similares de aumento (49 por ciento), estacionalidad (47 por ciento) y disminución (4 por ciento). El crecimiento previsto para las ventas de julio y agosto, se atribuye al incremento estacional del consumo interno por celebración de fiestas patrias y por coincidir con la campaña grande del turismo.

**ENCUESTA DE VENTAS DE JUNIO
(Porcentaje de empresas)**

SECTORES	VENTAS			EXPECTATIVAS						No. DE EMPRESAS
	JUN.04/JUN.03			JUL.04/ JUL.03			AGO.04/AGO.03			
	+	=	-	+	=	-	+	=	-	
Sector industria	51	0	49	51	43	5	46	49	5	37
Sector comercio	58	5	37	53	47	0	53	47	0	19
Sector servicios	57	29	14	50	43	7	50	43	7	14
TOTAL	54	7	39	51	44	4	49	47	4	70

Encuesta de Ventas a empresas de Iquitos.

8. Documentos protestados – Cámara de Comercio de Iquitos

La Cámara de Comercio e Industria de Iquitos informó que este mes se protestaron 11 letras en moneda nacional por S/. 35,3 mil, habiendo disminuido tanto en número (-78,5 por ciento), como en monto (-76,1 por ciento), con respecto a junio 2003. Asimismo, se protestaron 23 letras en moneda extranjera por un monto de US\$ 33,5 mil, lo que significó una caída de 61,7 por ciento en número y 63,1 por ciento en el importe. Este mes no se registró protestos de pagarés.

Durante el primer semestre, el número de documentos protestados sumó 1 213, entre letras (1 057) y pagarés (156), totalizando un importe 17 por ciento mayor al registrado el período comparable del 2003; como resultado del aumento de 53 por ciento en el caso de letras, y la disminución de 55 por ciento en el de pagarés. Cabe precisar que la mayor parte de aceptantes de letras fueron personas jurídicas.

DOCUMENTOS PROTESTADOS EN IQUITOS

	Jun. 2003	Jun. 2004	Ene.-jun. 2003	Ene.-jun. 2004
LETRAS				
Monto en S/.	164 366	35 352	1 110 079	1 508 127
No. de documentos	46	11	319	460
Monto en US\$	90 891	33 573	546 196	708 133
No. de documentos	60	23	372	597
PAGARÉS				
Monto en S/.	209 777		627 454	696 825
No. de documentos	43		255	83
Monto en US\$	60 700		178 271	421 696
No. de documentos	20		92	73

Fuente: Cámara de Comercio.

III. SECTOR EXTERNO

1. Balanza comercial

En junio, las exportaciones efectuadas a través de la aduana de Iquitos totalizaron US\$ 158 mil y las importaciones US\$ 3,4 millones, lo que determinó un déficit comercial de US\$ 3,3 millones, mayor en 40,1 por ciento respecto al registrado el mismo mes del 2003. El déficit acumulado durante el primer semestre fue de US\$ 6,2 millones, considerablemente menor a los US\$ 41,2 millones registrados en el periodo comparable anterior (-86,9 por ciento).

ADUANA DE IQUITOS: BALANZA COMERCIAL

(FOB en miles de US\$ dólares)

	Jun. 2003	Jun. 2004	Ene.-jun. 2003	Ene.-jun. 2004
I. Balanza comercial (X-M)	(2 321)	(3 252)	(47 353)	(6 214)
II. Exportaciones (X)	3 031	158	9 333	10 880
1. Productos tradicionales	0	0	26	1 514
Combustibles	0	0	26	1 514
2. Productos no tradicionales	3 031	158	9 307	9 366
Forestales	2 841	0	7 229	6 115
Pesqueros ornamentales	98	90	1 196	1 129
Otros	18	6	100	14
Resto	74	62	782	2 108
III. Importaciones (M)	5 352	3 410	56 686	17 094
Bienes de consumo	1 180	189	1 990	1 437
Insumos	1 144	997	6 368	6 192
Bienes de capital	3 028	2 224	48 328	9 465

Fuente: BCRP. Oficina Principal – Lima.

ADUANA DE IQUITOS: BALANZA COMERCIAL

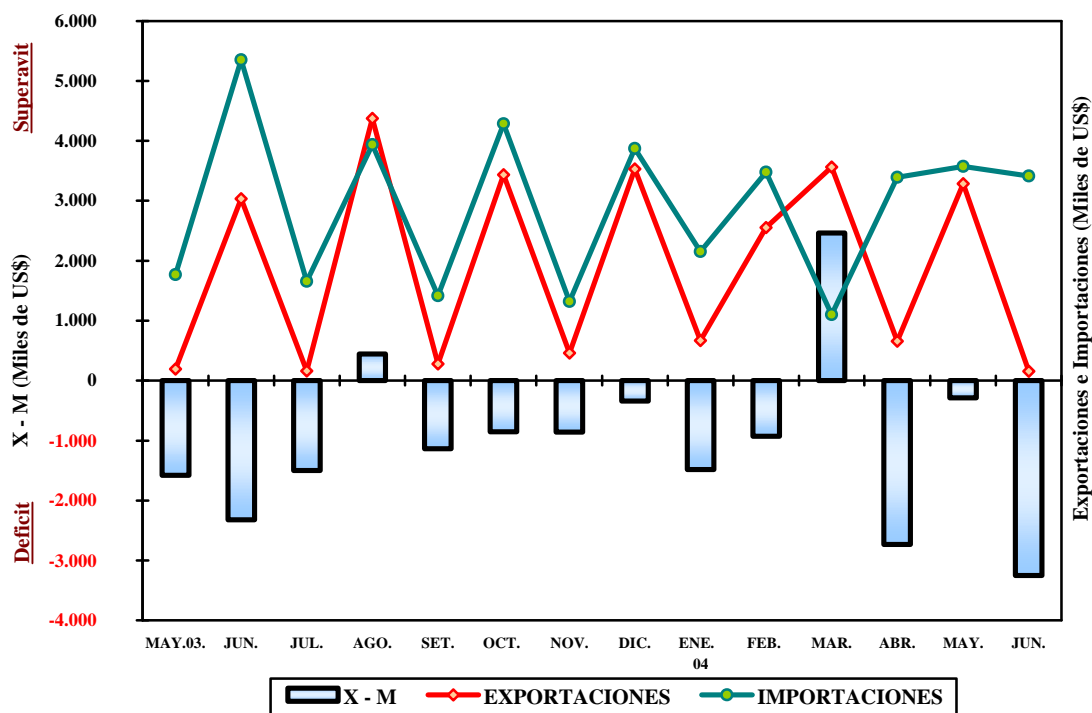

9. Exportaciones

Las exportaciones mensuales (US\$ 158 mil) disminuyeron en US\$ 2,9 millones (-95 por ciento) respecto a junio 2003. Esta considerable reducción se explicó por la interrupción tanto de las exportaciones de combustibles a Colombia como la de productos forestales a México y Estados Unidos. No se efectuaron ventas de productos forestales debido a la falta de embarcación para transporte internacional, ya que el barco Yacu Puma que transporta cada 45 días dichos productos hacia los destinos mencionados, recién zarpó de Iquitos la primera semana de julio.

El valor total correspondió a exportaciones no tradicionales (US\$ 158 mil), las cuales mostraron igual reducción (-95 por ciento), ante la ausencia de ventas de productos forestales y la menor exportación de peces ornamentales vivos (-8 por ciento), Otros productos (-67 por ciento) y Resto de productos (-16 por ciento). El desempeño negativo en la exportación de peces se explicó por el menor volumen (-24 por ciento), cuanto por menor precio (-3,2 por ciento). El rubro Otros productos totalizó US\$ 6 mil, correspondientes a la venta de guacamayos (US\$ 3 mil), monos leoncitos (US\$ 1 mil) y semillas de pijuayo (US\$ 2 mil). En el rubro Resto de productos, las ventas ascendieron a US\$ 62 mil y su disminución se atribuyó al menor valor del equipo petrolero, enviado (esta vez) con destino a Colombia.

El destino de los peces ornamentales fue bastante diversificado, se enviaron 405 576 unidades a los mercados de Estados Unidos, Japón, Alemania, Hong Kong, Singapur y Reino Unido, registrando menor demanda por parte Estados Unidos, Japón y Alemania, mientras aumentó en los mercados de Hong kong, Singapur y Reino Unido. Los 5 guacamayos y un mono leoncito partieron con destino a México, al igual que 100 kilos de semillas de pijuayo (24 000 unidades) y muestras de látex de sangre de grado (40 litros) con destino Estados Unidos, en calidad de muestras, en busca de futuras exportaciones.

Durante el primer semestre, el valor acumulado de exportaciones fue de US\$ 10,9 millones, lo que representó un crecimiento de 16,6 por ciento respecto a similar periodo del 2003. El desempeño positivo se dio tanto en las exportaciones tradicionales (5 723 por ciento) cuanto en las no tradicionales (0,6 por ciento), al incrementarse, en el rubro Resto de productos, el valor del equipo petrolero enviado fuera del país y reanudarse las ventas de combustibles con destino a Colombia, respectivamente.

Las perspectivas de crecimiento de las exportaciones forestales son muy favorables para este año, por el mayor número de empresas exportadoras, alentada por la presencia de importadores mexicanos en la región.

10. Importaciones

Las compras al exterior totalizaron US\$ 3,4 millones, habiendo disminuido en US\$ 1,9 millones (-36 por ciento) respecto a junio 2003, por la pérdida de dinamismo de la explotación petrolera, que consecuentemente disminuyó el requerimiento de insumos y bienes de capital, por parte de las empresas petroleras y aquellas que les prestan servicios. De igual manera, bajó el requerimiento de alimentos y materiales de construcción. Todo lo cual desencadenó una reducción en todas las categorías de consumo: bienes de consumo (-84 por ciento), bienes de capital (-27 por ciento) y materias primas (-13 por ciento). Se espera que la perforación del primer pozo que se efectúe en el lote 64 por parte de la OXY, impulsara la actividad y por ende las importaciones.

La compra de bienes de consumo (US\$ 189 mil) se redujo tanto en bienes duraderos (-95 por ciento) como no duraderos (-20 por ciento). Los unos ligados a la menor importación de manufacturas de caucho, y los otros al menor ingreso de alimentos y confecciones, pese a incrementarse las compras de medicamentos y calzado. Este mes se registró el ingreso de 331 T.M. de azúcar procedente de Estados Unidos, volumen menor a las 500 T.M. ingresadas en junio 2003. En cuanto a la importación de insumos (US\$ 997 mil), decayeron por efecto de menores compras para la industria (-11 por ciento), lo que estuvo asociado al bajo ingreso de conductores eléctricos para la industria petrolera. Por otro lado, las compras de bienes de capital (US\$ 2,2 millones) se contrajeron por la menor importación de materiales de construcción (-54 por ciento) y materiales para la industria (-17 por ciento). Este mes se compró menos cemento gris y tubos de acero; ingresaron 6 801 T.M. de cemento colombiano, volumen menor a las 9 002 T.M. ingresadas en junio 2003.

El valor acumulado de importaciones del primer semestre fue US\$ 17,1 millones, cifra inferior en US\$ 39,6 millones (-70 por ciento) respecto a similar período del 2003. En esta caída incidió un factor estadístico derivado del alto valor de las importaciones de los primeros meses del año anterior. En consecuencia, las compras de bienes de capital disminuyeron 80 por ciento, las de bienes de consumo 28 por ciento y las de materias primas e insumos 2,8 por ciento.

IV. SECTOR FISCAL

1. Recaudación tributaria del Gobierno Central

En Loreto, la recaudación mensual de tributos para el Gobierno Central, sin considerar contribuciones sociales, totalizó S/. 7,7 millones, cifra menor en S/. 1,3 millones (-14 por ciento) con relación a la obtenida en junio 2003. La recaudación de tributos internos disminuyó en S/. 0,4 millones (-7,4 por ciento), lo mismo la proveniente de tributos externos en S/. 0,8 millones (-29 por ciento). En la primera incidió el menor rendimiento del IGV, ISC e IR, y la segunda estuvo vinculada a la menor base gravable (el valor CIF de las importaciones ascendió a US\$ 3,9 millones versus los US\$ 6 millones registrados en junio 2003).

El análisis por tributo muestra que la recaudación del IR se redujo 2,8 por ciento respecto a junio 2003, por baja captación de regularización de personas jurídicas y rentas de no domiciliados. Estos resultados negativos fueron atenuados en parte, por mayores pagos a cuenta en rentas de tercera categoría y anticipo adicional. De igual manera, la captación del IGV total declinó en S/. 1,5 millones (-50 por ciento), ante el desempeño negativo tanto del IGV externo (-53 por ciento) como del IGV interno (-46 por ciento). Igual comportamiento mostró la recaudación del ISC (-5,1 por ciento), debido al menor rendimiento del tributo aplicado a las bebidas gaseosas. Por el contrario, la recaudación del impuesto a las importaciones creció 6,5 por ciento, ante el mayor rendimiento de los derechos *ad valorem* (64 por ciento), a pesar de su menor base gravable. Por su parte, los otros ingresos tributarios se incrementaron 33 por ciento por mayor rendimiento de los juegos de casino y tragamonedas, IES y otros fraccionamientos, así como al efecto neto positivo de la recaudación del nuevo RUS e ITF. Por este concepto se captó la suma de S/. 49 mil, por operaciones efectuadas en la segunda quincena de mayo y la primera quincena de junio, sujetas a una tasa de 0,10 por ciento y a la exoneración de las transacciones entre cuentas del mismo titular, vigente a partir del 27 de marzo del 2004.

Durante el primer semestre, la recaudación tributaria acumuló S/. 53,9 millones, importe menor en S/. 21,1 millones (-28 por ciento) respecto a similar período del 2003. Esta contracción obedeció al menor rendimiento tanto del IGV externo (-81 por ciento) como del IGV interno (-13 por ciento), además del declive del IPM (-82 por ciento). Estos resultados negativos, en parte, fueron atenuados por la mayor recaudación del IR (16 por ciento), impuestos a la importación (17 por ciento), ISC (25 por ciento) y otros ingresos tributarios (14 por ciento).

LORETO: RECAUDACIÓN TRIBUTARIA DEL GOBIERNO CENTRAL
(Miles de S/.)

Tributos	Jun. 2003	Jun. 2004	Ene.-jun. 2003	Ene.-jun. 2004
Total	8 949	7 660	74 954	53 863
Impuesto a la renta	3 832	3 725	24 661	28 552
Impuesto General a las Ventas	2 897	1 436	37 681	10 833
- Interno	1 087	584	5 691	4 931
- Importaciones	1 597	757	28 226	5 243
- Promoción Municipal	213	95	3 764	659
Impuesto Selectivo al Consumo	254	241	1 463	1 832
Impuestos a las importaciones	1 085	1 155	5 876	6 899
Otros ingresos tributarios	755	1 002	4 487	5 131
Ingresos no tributarios	126	101	786	616

Fuente: SUNAT..

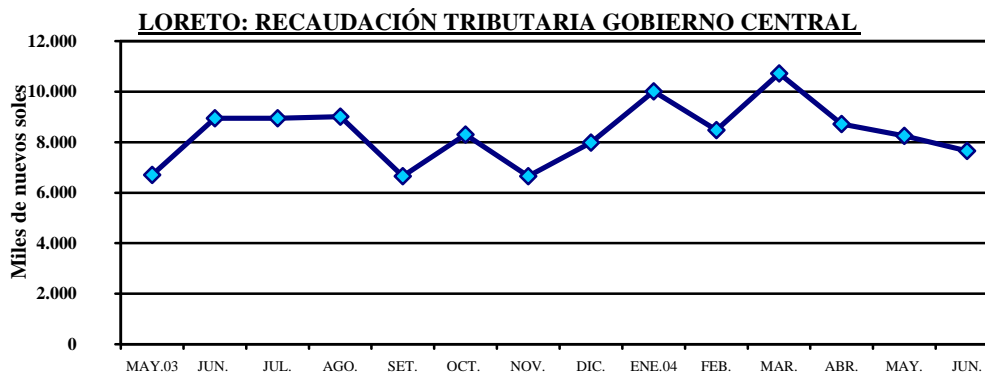

V. CRÉDITO Y LIQUIDEZ

El sistema financiero de Loreto registró crecimiento tanto en el crédito cuanto en la liquidez. Las colocaciones aumentaron 2 por ciento, al incrementarse los saldos en moneda extranjera (9,3 por ciento), no así en moneda nacional (-3 por ciento). Por el lado de los depósitos se pudo constatar un significativo crecimiento (5,2 por ciento), dado el incremento de los depósitos a la vista (8,3 por ciento) y el ahorro corriente (10,4 por ciento).

DEPOSITOS Y COLOCACIONES DEL SISTEMA FINANCIERO DE LORETO

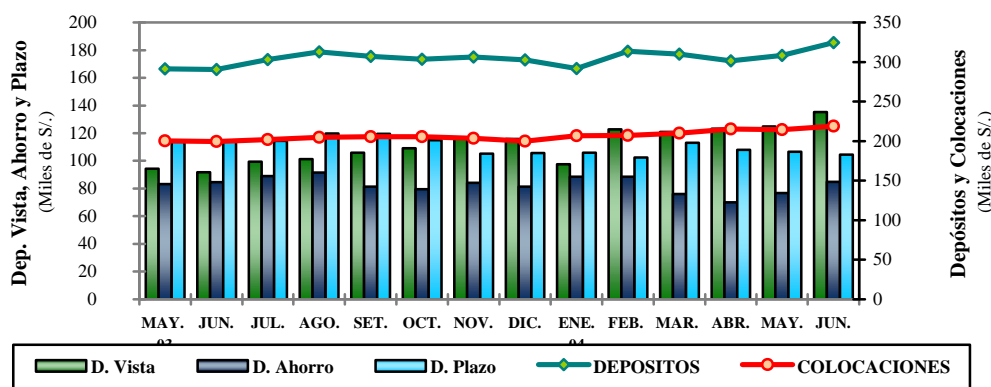

1. Colocaciones

Al 30 de junio, el saldo en colocaciones fue S/. 219,1 millones, mayor en 9,7 por ciento respecto al monto registrado en similar mes del año anterior; equivalente a una expansión real anual de 5,3 por ciento, al haberse incrementado los saldos del sistema bancario, principalmente. Los saldos en moneda nacional se incrementaron 11,1 por ciento, compensando así, el declive mostrado en moneda extranjera (-0,9 por ciento).

LORETO: COLOCACIONES DEL SISTEMA FINANCIERO (Saldo en miles de S./)

	Jun. 2003	May. 2004	Jun. 2004	Var. real anual %
Total	199 631	214 734	219 093	5,3
Moneda nacional	103 119	118 188	119 402	11,1
Moneda extranjera	96 512	96 546	99 691	-0,9
A. Sistema bancario	156 610	170 277	173 563	6,3
Iquitos	146 463	161 902	165 053	8,1
- Banco Continental	58 650	64 223	64 398	5,3
- Banco de Crédito*	25 975	30 466	31 691	17,0
- Banco Interbank	25 385	26 386	27 039	2,2
- Banco Wiese Sudameris	14 006	18 094	17 899	22,6
- Banco del Trabajo	21 866	22 571	22 669	-0,6
- Banco de la Nación	580	163	1 357	124,4
Yurimaguas	10 147	8 375	8 510	-19,6
- Banco Continental	7 770	6 610	6 690	-17,4
- Banco de Crédito	1 978	1 765	1 820	-11,7
- Banco del Trabajo	400	-	-	-100,0
B. Sistema no bancario	43 021	44 457	45 530	1,5
Iquitos	37 062	28 618	28 979	-25,0
- CMAC Maynas	29 498	28 618	28 979	-5,8
- Financiera Solución	7 564	-	-	-
Yurimaguas	5 959	15 839	16 551	166,4
- CMAC Maynas	-	1 422	1 612	n.d.
- CMAC Payta	-	5 474	5 953	n.d.
- CRAC San Martín	5 959	8 943	8 985	44,6

Fuente: Entidades financieras; * Preliminar.

La expansión real de las colocaciones del sistema bancario (6,3 por ciento) se debió al crecimiento relativo obtenido por los bancos Wiese y Crédito; mientras que en el sistema no bancario sólo experimentó crecimiento la Caja Rural San Martín (Oficina-Yurimaguas), con lo que se alcanzó un crecimiento de 1,5 por ciento.

La cartera pesada totalizó S/. 8,3 millones (3,8 por ciento del importe bruto de colocaciones). De dicho saldo, S/. 3,4 millones constituyeron créditos vencidos y S/. 4,9 millones créditos en cobranza judicial. La morosidad promedio en moneda nacional fue 2,7 por ciento y 5,1 por ciento en moneda extranjera. El porcentaje de dolarización de las colocaciones disminuyó de 48,4 a 45,5 por ciento, respecto a junio del año anterior.

2. Depósitos y obligaciones

Al 30 de junio, los depósitos sumaron S/. 324,5 millones, lo que significó un incremento de 11,7 por ciento respecto a junio 2003, equivalente a un crecimiento real anual de 7,2 por ciento, generado en primer lugar por el aumento de los depósitos a la vista, tanto en nuevos soles (37 por ciento) como en dólares (49,5 por ciento); asimismo de los depósitos de ahorro en moneda nacional (11,9 por ciento). De acuerdo a las cifras reportadas por las empresas del sector financiero, el mayor crecimiento relativo anual se observó en la liquidez del Interbank y CMAC Maynas. Finalizado el primer semestre, el sistema bancario de Iquitos concentró el 85,6 por ciento de la liquidez total.

Los depósitos en nuevos soles han crecido 19,5 por ciento respecto a junio del año anterior. Su participación relativa se elevó de 45,9 a 51,2 por ciento, ante el aumento en los depósitos a la vista y de ahorro, en cuentas de instituciones públicas, así como del sector privado. En moneda extranjera sólo aumentaron las obligaciones inmediatas, en cambio disminuyeron los depósitos de ahorro y plazo (-19,5 y -16,5 por ciento, respectivamente). Como en las colocaciones, también disminuyó el grado de dolarización de los depósitos, de 54,1 a 48,8 por ciento, lo cual mostró la racionalidad de los agentes económicos frente al comportamiento del tipo de cambio.

LORETO: DEPÓSITOS Y OBLIGACIONES TOTALES DEL SISTEMA FINANCIERO (Saldos en miles de S/.)

	Jun. 2003	May. 2004	Jun. 2004	Var. real anual %
Total	290 460	308 541	324 546	7,2
Moneda Nacional	133 422	153 497	166 209	19,5
Moneda Extranjera	157 038	155 044	158 337	-3,3
Depósitos a la vista	91 746	125 019	135 387	41,6
Depósitos de ahorro	84 462	76 774	84 780	-3,7
Depósitos a plazo	114 252	106 748	104 379	-12,4
A. Sistema Bancario	251 903	262 576	277 714	5,8
Iquitos	237 768	249 552	264 528	6,7
- Banco Continental	77 440	67 986	67 410	-16,5
- Banco de Crédito*	65 499	62 429	74 892	9,7
- Banco Interbank	57 436	85 305	89 038	48,7
- Banco Wiese Sudameris	35 921	32 411	31 843	-15,0
- Banco del Trabajo	1 348	1 264	1 346	-4,2
- Banco de La Nación	123	158	-	-100,0
Yurimaguas	14 135	13 023	13 186	-10,5
- Banco Continental	9 746	8 718	8 883	-12,6
- Banco de Crédito	4 388	4 305	4 303	-6,0
- Banco del Trabajo	1	-	-	-100,0
B. Sistema No Bancario	38 557	45 965	46 832	16,5
Iquitos	34 891	40 408	40 742	12,0
- CMAC Maynas	34 885	40 408	40 742	12,0
- Financiera Solución	6	-	-	-
Yurimaguas	3 666	5 557	6 090	59,3
- CMAC Payta	0	863	953	n.d.
- CMAC Maynas	0	675	934	n.d.
- CRAC San Martín	3 666	4 020	4 203	10,0

Fuente: Entidades Financieras Preliminar.

3. Tasas de interés

En junio, la tasa de interés preferencial corporativa en moneda nacional permaneció en 3,5 por ciento, en tanto que la de moneda extranjera subió de 1,9 a 2,0 por ciento. La tasa promedio de sobregiros en soles continuó a la baja al caer 2 puntos porcentuales, hasta el nivel de 45,2 por ciento; en dólares subió 1 punto, al ubicarse en 20,1 por ciento. La tasa activa en moneda nacional (TAMN) aumentó de 24,4 a 25,1 por ciento; al tiempo que disminuyó la TAMEX de 8,9 a 8,6 por ciento. Por su parte, la tasa pasiva permaneció en el mismo nivel, tanto en moneda nacional (2,4 por ciento), como en moneda extranjera (1,0 por ciento).

TASAS DE INTERÉS ACTIVAS Y PASIVAS PROMEDIO (Efectivas anuales %)

Año	MONEDA NACIONAL					MONEDA EXTRANJERA				
	Sobregiro	Dcto. 1/	Preferencial 2/	TAMN	TIPMN	Sobregiro	Dcto. 3/	Preferencial 4/	TAMEX	TIPMEX
2001	82,5	20,4	11,2	25,0	7,5	21,9	11,4	5,2	12,1	3,5
2002	72,3	14,7	4,8	20,8	3,5	21,5	8,3	2,7	10,0	1,6
2003	62,7	14,2	4,1	21,0	3,1	22,1	7,9	2,0	9,7	1,1
Jun.	72,2	14,0	4,6	20,7	3,3	23,6	7,9	2,0	9,6	1,2
Jul.	50,6	14,3	4,1	21,1	3,1	21,5	7,4	1,8	9,3	1,1
Ago.	55,6	14,4	3,7	21,6	3,0	21,3	6,9	1,8	9,0	1,1
Set.	66,8	14,3	3,5	22,0	2,9	23,5	6,9	1,7	8,9	1,0
Oct.	66,1	13,9	3,5	21,9	2,8	23,4	7,0	1,7	9,0	1,0
Nov.	66,3	14,0	3,4	22,3	2,7	23,6	7,0	1,7	9,0	1,0
Dic.	66,9	14,0	3,3	22,3	2,5	23,7	7,2	1,7	9,3	1,0
2004										
Ene.	70,5	14,5	3,3	23,7	2,5	26,8	7,3	1,7	9,4	1,0
Feb.	70,5	14,9	3,3	24,1	2,4	26,7	7,1	1,8	9,2	1,0
Mar.	61,3	14,8	3,3	24,5	2,4	21,5	7,3	1,8	9,3	1,0
Abr.	48,1	14,2	3,3	24,2	2,3	20,9	7,1	1,8	9,1	1,0
May.	47,2	14,5	3,5	24,4	2,4	19,1	6,9	1,9	8,9	1,0
Jun.	45,2	14,7	3,5	25,1	2,4	20,1	6,7	2,0	8,6	1,0

TIPMN: Tasa de Interés Pasiva en Moneda Nacional.

TIPMEX: Tasa de Interés Pasiva en Moneda Extranjera.

1/ y 3/: Préstamos y descuentos hasta 360 días.

VI. FINANZAS DEL GOBIERNO REGIONAL

1. Ejecución presupuestal

En junio, el Gobierno Regional reportó ingresos por S/. 34,4 millones, lo que representó una disminución de 2,9 por ciento frente a igual mes del año anterior. Disminuyó la captación de ingresos corrientes (-5,4 por ciento) y de transferencias (-81 por ciento). En cuanto a la ejecución del presupuesto de gastos, ascendió a S/. 28,9 millones, habiendo disminuido 16 por ciento, respecto a junio 2003, debido a que el gasto corriente se contrajo 10,5 por ciento y el gasto de capital 58 por ciento.

EJECUCIÓN DE INGRESOS Y GASTOS DEL GOBIERNO REGIONAL (Miles de S/.)

RUBRO	Jun. 2003	Jun. 2004	Ene.-jun. 2003	Ene.-jun. 2004
INGRESOS	35 410	34 376	223 203	234 088
Asignación Presupuestaria MEF	24 050	24 809	153 818	162 444
Ingresos corrientes	9 713	9 189	58 316	53 337
Ingresos de capital	71	74	426	470
Transferencias	1 576	304	3 716	2 725
Financiamiento	0	0	6 927	15 111
GASTOS	34 429	28 927	202 663	226 547
Gastos corrientes	30 499	27 287	176 143	187 633
Gastos de capital	3 930	1 640	26 520	38 914
DIFERENCIA	981	5 449	20 540	7 541

Fuente: Subgerencia de Presupuesto del GRL.

La ejecución presupuestal del primer semestre registró ingresos por S/. 234 millones, y gastos por S/. 226 millones, lo cual representó incremento de 4,9 y 11,8 por ciento, respectivamente. Si bien minoraron los ingresos corrientes y las transferencias, hubo una mayor asignación de recursos del Gobierno Central, además de haberse generado recursos por ingresos de capital y saldo de balance. En cuanto al gasto acumulado, este semestre aumentó tanto el gasto corriente (6,5 por ciento) como el de capital (47 por ciento).

2. Programa de inversiones

Los gastos de inversión del Gobierno Regional de Loreto sumaron S/. 1,5 millones, nivel 59 por ciento menor al registrado en junio 2003, por la menor inversión en todos los sectores, excepto Educación y Energía, que recibieron 23 y 130 por ciento más, respectivamente. Los sectores menos favorecidos fueron Salud y saneamiento (-100 por ciento), Vivienda (-94 por ciento), Transporte (-70 por ciento) y Agrario (-27 por ciento).

En cuanto a la inversión acumulada el primer semestre, sumó S/. 38,4 millones y superó en 47,9 por ciento a la de similar período del 2003. Este año se viene dando prioridad a los sectores Transporte, Energía, Agrario y Administración y planeamiento. Los principales importes se destinaron a la construcción del IV tramo de la carretera Iquitos-Nauta (S/. 13,2 millones) y al Proyecto de Apoyo a la Producción Agropecuaria (9,6 millones).

EJECUCIÓN DE INVERSIONES DEL GOREL POR SECTORES (Miles de S/.)

SECTORES	Jun. 2003.	Jun. 2004.	Ene.-jun. 2003	Ene.-jun. 2004
TOTAL	3 782	1 546	25 978	38 418
Administración y planeamiento	103	43	354	1 205
Agraria	336	245	1 103	10 629
Asistencia y previsión social	144	94	2 428	1 262
Comunicaciones	0	0	0	0
Educación y cultura	350	432	5 434	2 917
Energía y recursos minerales	91	209	1 254	2 046
Industria, comercio y servicios	11	4	116	67
Pesca	0	0	0	474
Salud y saneamiento	243	0	3 152	932
Transporte	1 564	462	4 872	15 769
Vivienda y desarrollo urbano	940	58	7 266	3 118

Fuente: Subgerencia de Presupuesto del GRL.

Iquitos, agosto de 2004.

Cuadro N° 01
LORETO: ÍNDICE DE PRECIOS AL CONSUMIDOR DE LA CIUDAD DE IQUITOS
(Base 1994=100)

	Ponderado	2003							2004						Variación Porcentual		
		Jun.	Jul.	Ago.	Set.	Oct.	Nov.	Dic.	Ene.	Feb.	Mar.	Abr.	May.	Jun.	Mensual	Acumulada	Anual
ÍNDICE GENERAL	100,00	157,10	156,27	156,02	156,30	155,97	156,34	156,42	156,86	156,98	158,07	158,87	159,01	159,27	0,16	1,82	1,38
Alimentos y Bebidas	57,54	147,79	147,19	147,06	146,16	145,86	146,38	146,51	147,16	147,32	148,57	149,75	150,17	150,23	0,04	2,54	1,65
Vestido y Calzado	5,90	159,23	159,11	158,98	158,92	159,20	159,39	158,88	157,61	157,61	157,10	157,30	157,30	157,09	-0,13	-1,13	-1,34
Alq. Vivien. Comb. Elec.	9,31	175,01	170,47	169,04	175,51	172,34	173,01	173,93	176,47	176,18	179,00	180,06	179,16	181,69	1,41	4,46	3,82
Muebles, Ens. y Manten.	5,02	181,33	181,08	180,39	181,16	182,46	182,48	181,83	182,55	182,12	182,22	181,74	181,67	181,82	0,08	-0,01	0,27
Cuid. y Cons. de Salud	1,89	195,48	193,81	193,81	192,24	193,44	193,44	193,44	192,54	195,46	192,96	191,79	192,41	192,41	0,00	-0,53	-1,57
Transportes y Comunic.	10,25	160,31	159,95	159,99	160,23	159,76	159,76	159,69	160,18	160,23	160,37	160,67	160,76	160,77	0,01	0,67	0,29
Esparc. Div. Serv. Cult.	4,32	183,98	183,45	183,36	183,36	183,74	183,57	183,63	182,53	182,78	186,15	186,84	186,63	186,67	0,02	1,66	1,46
Otros Bienes y Servicios	5,78	159,48	160,19	160,24	163,12	164,26	164,26	164,21	162,03	162,25	162,58	162,39	162,12	161,87	-0,15	-1,43	1,50

Fuente: Instituto Nacional de Estadística e Informática de Loreto

Cuadro N° 02

TIPO DE CAMBIO

(nuevos soles por US dólares)

	2003							PROMEDIO 2003	2004						PROMEDIO 2004
	Jun.	Jul.	Ago.	Set.	Oct.	Nov.	Dic		Ene.	Feb.	Mar.	Abr.	May.	Jun.	
PROMEDIO DEL PERIODO BANCARIO 1/															
COMPRA	3,478	3,471	3,480	3,480	3,478	3,477	3,471	3,478	3,467	3,483	3,464	3,469	3,486	3,476	3,474
VENTA	3,480	3,472	3,481	3,482	3,479	3,478	3,472	3,479	3,468	3,484	3,466	3,470	3,488	3,478	3,476
PROMEDIO	3,479	3,471	3,480	3,481	3,478	3,478	3,471	3,478	3,467	3,484	3,465	3,470	3,487	3,477	3,475
INFORMAL															
COMPRA	3,475	3,469	3,476	3,476	3,473	3,471	3,472	3,475	3,464	3,477	3,461	3,464	3,482	3,473	3,470
VENTA	3,478	3,472	3,479	3,479	3,475	3,474	3,475	3,478	3,467	3,480	3,464	3,467	3,485	3,476	3,473
PROMEDIO	3,477	3,471	3,478	3,477	3,474	3,473	3,474	3,477	3,466	3,478	3,463	3,465	3,484	3,475	3,472
FIN DEL PERIODO BANCARIO 1/															
COMPRA	3,469	3,472	3,479	3,482	3,472	3,479	3,461	3,475	3,498	3,472	3,459	3,482	3,486	3,470	3,478
VENTA	3,472	3,473	3,481	3,483	3,473	3,481	3,464	3,477	3,500	3,473	3,461	3,484	3,489	3,472	3,480
PROMEDIO	3,471	3,473	3,480	3,483	3,473	3,480	3,463	3,477	3,499	3,473	3,460	3,483	3,488	3,471	3,479
INFORMAL															
COMPRA	3,466	3,471	3,476	3,477	3,466	3,474	3,474	3,473	3,488	3,468	3,457	3,476	3,482	3,466	3,473
VENTA	3,469	3,474	3,479	3,480	3,469	3,477	3,477	3,476	3,492	3,471	3,460	3,479	3,485	3,470	3,476
PROMEDIO	3,467	3,473	3,478	3,478	3,475	3,476	3,476	3,475	3,490	3,469	3,459	3,477	3,484	3,468	3,475

1/ Correspondiente a la cotización del mercado libre publicado por la Superintendencia de Banca y Seguros

Cuadro N° 03

LORETO: PRODUCCIÓN DE LOS PRINCIPALES PRODUCTOS AGROPECUARIOS 2003 - 2004 1/

(VBP y toneladas métricas)

	2003							TOTAL 2003	2004						Var.% 2004/2003	
	Jun.	Jul.	Ago.	Set.	Oct.	Nov.	Dic.		ENE.	Feb.	Mar.	Abr.	May.	Jun.	Jun.	Ene.- Jun.
AGROPECUARIO 2/	24 763	23 566	28 484	35 988	41 653	42 714	32 322	418 995	41 809	44 682	41 123	33 264	30 689	23 577	-4,8	0,4
AGRÍCOLA 2/	20 299	20 093	25 681	31 428	37 538	40 041	28 928	376 196	37 206	41 035	37 311	29 479	26 488	19 940	-1,8	-0,5
Arroz Cáscara	3 161	598	1 938	11 392	15 230	22 665	2 588	102 660	14 584	11 870	11 520	3 480	3 357	4 258	34,7	1,7
Frijol G. Seco	0	0	457	1 360	960	271	54	3 616	210	155	0	0	0	0	-	-29,0
Frijol Caupi	0	0	192	740	900	1 448	43	5 638	1 135	602	53	0	0	0	-	-22,7
Plátano	24 340	23 022	37 728	27 460	28 800	31 360	31 100	343 119	27 610	29 563	28 600	27 240	27 250	23 244	-4,5	-0,1
Yuca	24 960	28 594	26 531	29 574	31 376	33 252	27 913	360 457	28 408	36 948	31 980	31 590	30 659	22 364	-10,4	-0,7
Maíz Choclo	832	677	1 200	1 496	3 213	552	253	35 001	6 342	6 638	5 559	4 383	1 170	904	8,7	-9,5
Limón	557	518	421	495	406	471	540	6 520	860	648	860	869	702	589	5,7	23,4
Naranja	122	130	92	110	204	130	30	1 443	68	82	130	198	160	147	20,5	5,1
Papaya	312	600	425	442	422	498	480	5 840	530	443	680	720	350	270	-13,5	0,7
Mandarina	130	141	145	206	222	210	190	2 035	198	254	153	130	140	146	12,3	10,9
Piña	320	198	584	2 315	6 174	5 746	4 300	22 970	1 720	647	330	372	340	345	7,8	2,8
Cocotero	346	342	233	430	522	433	396	4 826	504	484	440	440	334	338	-2,3	2,8
Maní	20	8	14	46	130	43	26	537	61	69	60	19	20	63	215,0	8,1
Caña Azúcar	14 320	14 190	13 925	12 900	15 780	10 300	13 980	161 838	14 100	16 205	13 470	10 386	13 700	14 564	1,7	2,1
Maíz Amarillo Duro	1 026	936	1 541	5 021	7 260	9 804	5 969	64 334	11 610	9 177	7 862	1 822	1 040	1 557	51,8	-2,2
Palma Aceitera	12	14	13	18	15	16	13	170	14	15	22	16	13	13	8,3	14,8
Aguaje	718	660	685	704	720	660	640	11 148	1 320	1 295	1 482	1 248	802	765	6,5	-2,4
Camu camu	0	0	0	0	0	410	690	5 425	700	1 682	1 920	460	0	0	-	10,1
Humarí	0	0	0	0	0	0	38	3 922	46	1 689	1 420	900	0	0	-	4,4
Pijuayo Fruto	0	0	0	0	0	273	1 300	18 206	1 673	4 153	3 930	3 600	3 400	0	-	0,7
Pijuayo Palmito	56	46	42	38	76	68	65	693	58	63	59	71	56	60	7,1	2,5
Sandía	97	66	725	2 440	2 318	433	0	11 873	883	893	2 475	561	168	203	109,3	-12,0
OTROS CULTIVOS	5 543	5 304	7 010	9 202	11 843	10 410	11 427	103 009	9 332	9 724	9 842	8 522	6 287	6 034	8,9	4,0
PECUARIO 2/	4 464	3 473	2 804	4 560	4 116	2 673	3 394	42 799	4 603	3 647	3 812	3 784	4 201	3 637	-18,5	8,7
CARNE (t.m)	1 282	967	755	1 334	1 178	729	964	12 083	1 345	1 040	1 099	1 075	1 219	1 032	-19,5	10,7
Aves	1 147	812	631	1 209	1 054	584	824	10 464	1 173	886	967	939	1 087	887	-22,7	11,0
Porcino	86	98	79	75	79	88	93	1 018	116	97	86	86	87	87	1,5	10,3
Vacuno	42	50	41	41	38	49	42	523	48	49	40	43	40	45	5,8	1,0
Ovino	1	1	1	1	1	1	1	9	1	1	1	1	1	1	-16,5	2,6
Búfalo	6	7	5	8	7	7	5	69	8	7	6	6	5	13	114,3	47,9
LECHE	67	68	69	67	68	67	67	632	67	63	56	55	55	60	-10,3	57,6
HUEVOS	151	138	146	123	117	113	111	1 613	125	116	115	138	130	126	-16,3	-13,3
OTROS	56	64	53	52	90	62	60	690	44	59	55	55	43	60	7,0	3,1

Fuente: Oficina de Información Agraria - Dirección Regional Agraria de Loreto

1/ Preliminar

2/ Valor Bruto de Producción a precios de 1994 (Miles de Nuevos soles)

Cuadro N° 04

LORETO: PRODUCCIÓN DE OTROS PRODUCTOS AGRÍCOLAS 2003 - 2004 1/

(VBP y toneladas métricas)

	2003							TOTAL 2003	2004						Var.% 2004/2003	
	Jun.	Jul.	Ago.	Set.	Oct.	Nov.	Dic.		Ene.	Feb.	Mar.	Abr.	May.	Jun.	Jun.	Ene.- Jun.
OTROS CULTIVOS 2/	857	810	1 066	1 418	1 965	1 688	1 730	16 382	1 492	1 622	1 600	1 313	946	990	15,5	3,4
Ají	14	13	22	13	19	3	4	237	15	32	54	34	11	10	-28,6	-4,3
Anona	46	0	0	0	0	0	9	240	41	44	38	51	20	51	10,9	6,1
Araza	196	0	0	403	410	360	398	3 379	348	392	402	314	198	203	3,6	2,7
Cacao	0	0	0	3	10	7	9	40	7	7	0	0	0	0	-	27,3
Café	16	14	12	10	11	5	6	74	0	0	0	0	0	17	6,3	6,3
Caimito	252	151	138	290	460	415	750	3 956	310	246	376	350	260	274	8,7	3,7
Carambola	0	0	0	0	0	102	100	858	160	156	130	133	30	0	-	-7,2
Caigua	15	13	18	12	17	10	15	227	16	38	21	14	14	21	40,0	-12,7
Cebolla	6	9	21	9	6	0	9	120	8	12	10	10	9	9	50,0	-12,1
Cebolla China	10	11	13	12	14	15	8	170	16	18	20	20	12	19	90,0	8,2
Col o repollo	15	18	13	12	21	17	0	172	16	19	12	12	13	19	26,7	0,0
Cocona	12	31	94	124	94	71	22	532	14	34	12	12	26	14	16,7	16,7
Cube	43	68	40	46	30	42	9	499	43	36	68	68	57	56	30,2	24,2
Frijol Palo Grano	0	0	0	0	0	0	0	17	3	2	3	4	4	0	-	-5,9
Guayaba	0	0	334	346	382	322	410	1 794	0	0	0	0	0	0	-	-
Guanabana	0	0	0	0	0	0	10	192	41	56	61	0	0	0	-	-13,2
Huasai	88	122	103	83	96	91	106	1 119	96	98	61	68	93	95	8,0	-1,4
Lechuga	8	13	14	16	14	13	10	155	13	10	9	12	11	12	50,0	-10,7
Lima	0	0	0	0	0	0	0	58	15	12	10	20	0	0	-	-1,7
Limón Dulce	0	0	0	0	0	0	0	74	13	19	22	21	0	0	-	1,4
Lucuma	0	0	0	0	0	0	0	28	4	6	6	5	0	0	-	-25,0
Mango	0	0	0	0	0	214	187	1 291	320	341	190	0	0	0	-	-4,4
Maracuyá	0	0	4	14	14	6	4	84	11	10	16	5	0	0	-	0,0
Marañón	0	0	194	172	240	261	60	927	0	0	0	0	0	0	-	-
Melón	17	26	35	258	648	212	0	1 602	109	128	71	17	37	155	811,8	22,2
Palto	72	0	0	0	0	130	136	715	106	119	46	41	66	69	-4,2	-0,4
Pasto Braquiaria	2 200	2 190	2 549	2 600	3 660	3 320	3 710	32 703	2 810	2 652	2 560	2 530	2 300	2 281	3,7	3,1
Pasto Elefante	900	890	886	1 100	1 230	1 160	1 680	12 766	1 203	975	1 100	940	870	931	3,4	3,4
Pasto Imperial	183	220	215	300	290	231	350	2 503	117	134	122	160	230	197	7,7	7,0
Pasto Toro Urco	1 114	1 100	1 536	2 240	2 300	2 210	2 680	22 513	2 463	2 249	1 960	2 040	1 300	1 119	0,4	6,5
Pacae	180	230	427	481	760	738	510	6 704	540	860	1 210	690	358	205	13,9	8,6
Pepino	60	46	138	144	382	69	9	1 954	135	128	369	226	170	83	38,3	-4,7
Poma Rosa	0	0	0	0	0	0	80	542	86	272	161	43	0	0	-	21,6
Soya	0	0	0	3	0	0	0	13	0	0	0	0	0	0	-	-100,0
Taperiba	0	0	0	0	0	0	0	457	81	84	89	91	90	0	-	-4,8
Toronja	19	44	97	322	316	256	110	1 309	26	29	53	39	42	24	26,3	29,9
Tomate	35	51	38	110	360	71	0	1 323	119	181	138	130	36	111	217,1	3,2
Tumbo	9	10	15	17	22	18	19	146	9	11	14	12	6	10	11,1	37,8
Zapallo	33	34	54	62	37	41	17	407	18	22	27	36	24	49	48,5	8,6
Zapote	0	0	0	0	0	0	0	1 109	0	292	401	374	0	0	-	-3,8

Fuente: Oficina de Información Agraria - Dirección Regional Agraria de Loreto

1/ Preliminar

2/ Valor Bruto de Producción a precios de 1994 (miles de nuevos soles)

Cuadro N° 05

LORETO: SIEMBRAS POR CAMPAÑA DE PRINCIPALES PRODUCTOS AGRÍCOLAS 2002-2003 / 2003-2004 1/

(Hectáreas)

	2003		CAMPAÑA 2002-2003	2003-2004											VAR. %	
	Jun.	Jul.		Ago.	Set.	Oct.	Nov.	Dic.	Ene.	Feb.	Mar.	Abr.	May.	Jun.	Jun.	Ago.-Jun.
TOTAL	17 402	25 016	133 272	20 939	17 010	10 785	9 741	4 803	3 837	6 296	3 085	3 600	7 621	18 444	6,0	-1,9
Arroz Cáscara	6 340	8 722	33 600	5 452	4 166	2 629	1 633	799	806	963	550	832	2 120	6 414	1,2	6,0
Frijol G.S.	1 415	1 481	4 073	562	96	0	19	0	0	0	0	152	672	2 113	49,3	39,4
Frijol Caupi	1 740	2 053	5 983	1 096	542	130	10	43	0	0	0	32	368	1 906	9,5	5,0
Plátano	91	924	5 991	1 173	780	826	680	543	128	120	130	116	116	116	27,5	-6,7
Yuca	2 640	3 236	35 851	3 829	4 220	3 600	2 988	1 915	1 842	3 625	1 600	1 753	2 380	2 712	2,7	-6,6
Maíz choclo	493	220	7 320	1 682	1 100	950	750	374	233	352	211	166	205	526	6,7	-7,8
Limón	7	4	130	47	16	0	7	0	6	16	1	3	7	8	14,3	-11,9
Naranja	0	0	6	0	0	0	0	0	0	0	2	0	1	0	-	-50,0
Papaya	12	22	177	45	16	0	26	0	4	0	0	4	11	5	-58,3	-28,4
Mandarina	2	5	12	0	0	0	0	1	0	0	0	0	0	2	0,0	-57,1
Piña	4	10	128	0	22	36	23	33	10	4	0	6	0	6	50,0	18,6
Cocotero	8	14	59	6	0	0	0	3	4	9	0	0	2	5	-37,5	-35,6
Maní	86	56	544	124	68	35	33	36	24	26	27	14	21	92	7,0	2,5
Caña de Azucar	86	252	1 223	292	90	22	52	32	28	29	54	72	21	76	-11,6	-20,9
Maíz A. D.	4 122	6 772	32 614	5 827	5 222	2 120	3 060	760	480	818	300	212	1 442	4 076	-1,1	-5,9
Palma Aceitera	0	0	0	0	0	0	0	0	0	0	0	0	0	0	-	-
Urena	0	0	0	0	0	0	0	0	0	0	0	0	0	0	-	-
Aguaje	0	0	1	0	0	0	0	0	0	0	0	0	1	0	-	0,0
Camucamu	0	0	0	0	0	0	0	0	0	0	0	0	0	0	-	-
Humarí	0	0	16	4	0	0	2	0	1	1	2	3	3	0	-	0,0
Pijuayo fruto	12	8	154	41	0	8	3	14	0	18	10	9	10	10	-16,7	-15,8
Pijuayo Palmito	0	0	0	0	0	0	0	0	0	2	0	0	0	0	-	-
Sandía	80	320	970	283	53	22	120	6	38	25	0	34	38	105	31,3	11,4
Otros	264	917	4 420	476	619	407	335	244	233	288	198	192	203	272	3,0	-1,0

Fuente: Oficina de Información Agraria - Dirección Regional Agraria de Loreto

1/ Preliminar

Cuadro N° 06

LORETO: SIEMBRAS POR CAMPAÑA DE OTROS PRODUCTOS AGRÍCOLAS 2002-2003 / 2003-2004 1/

(Hectáreas)

	2003		CAMPAÑA 2002-2003	2003-2004											VAR. %	
	Jun.	Jul.		Ago.	Set.	Oct.	Nov.	Dic.	Ene.	Feb.	Mar.	Abr.	May.	Jun.	Jun.	Ago.-Jun.
TOTAL	264	917	4 420	476	619	407	335	244	233	288	198	192	203	272	3,0	-1,0
Ají	3	9	63	7	5	6	5	5	4	5	5	4	2	4	33,3	-3,7
Anona	0	0	0	0	0	0	0	0	0	0	0	0	0	0	-	-
Arazá	2	0	23	0	3	1	2	2	4	1	0	2	1	0	-100,0	-30,4
Cacao	0	0	1	0	0	0	0	0	1	0	0	0	0	0	-	0,0
Café	0	0	6	0	0	0	0	0	0	2	0	0	0	0	-	-66,7
Caimito	5	7	58	13	4	0	5	5	2	0	0	3	4	0	-100,0	-29,4
Carambola	0	0	9	2	2	0	0	0	0	0	0	0	0	0	-	-55,6
Caigua	4	8	74	15	3	6	6	6	7	6	6	5	7	1	-75,0	3,0
Cebolla	5	3	37	5	2	3	3	3	3	4	4	2	3	4	-20,0	5,9
Cebolla China	2	8	60	14	7	10	5	5	5	2	3	4	5	3	50,0	21,2
Col o repollo	2	3	42	5	3	3	3	3	3	4	1	3	3	5	150,0	-7,7
Cocona	3	4	86	18	10	6	4	4	2	6	6	2	1	4	33,3	-23,2
Cube	18	10	189	9	10	8	30	4	10	22	10	8	10	15	-16,7	-24,0
Frijol de palo grano	0	4	4	0	0	0	0	0	0	0	0	0	0	0	-	-
Guayaba	0	0	15	0	3	3	2	0	3	0	0	0	0	0	-	-26,7
Guanábana	0	0	4	0	0	0	0	2	2	0	0	0	1	0	-	25,0
Huasaí	0	0	7	0	0	0	0	0	0	0	0	0	0	0	-	-100,0
Lechuga	3	2	42	2	6	4	3	3	4	4	1	3	3	4	33,3	-7,5
Lima	0	0	0	0	0	0	0	0	0	0	0	0	0	0	-	-
Limón Dulce	0	0	10	0	0	0	0	0	0	0	1	0	0	0	-	-90,0
Lúcuma	0	0	0	0	0	0	0	0	0	0	0	0	0	0	-	-
Mango	0	0	0	0	0	0	0	2	0	0	0	0	0	0	-	-
Maracuyá	0	0	6	5	0	0	0	0	1	0	1	0	0	0	-	16,7
Marañon	0	0	23	3	2	5	4	1	0	2	0	0	0	0	-	-26,1
Melón	33	109	266	62	40	16	12	4	0	0	0	3	8	37	12,1	15,9
Palto	0	7	20	2	0	0	2	3	3	2	2	0	1	1	-	23,1
Pasto Braquiaria	42	330	779	0	122	115	43	43	31	26	14	19	17	51	21,4	7,1
Pasto Elefante	7	26	244	0	71	10	6	10	17	12	0	0	2	10	42,9	-36,7
Pasto Imperial	4	41	123	14	12	6	21	2	5	0	0	4	6	4	0,0	-9,8
Pasto Toro Urco	61	161	1 253	92	220	118	136	90	82	120	82	73	64	72	18,0	5,2
Pacae	8	88	226	11	14	13	17	13	10	5	1	16	15	10	25,0	-9,4
Pepino	40	56	356	99	32	31	12	22	14	28	40	20	20	31	-22,5	16,3
Poma Rosa	0	0	9	0	1	0	0	0	0	2	0	0	0	0	-	-66,7
Soya	0	0	20	1	0	0	0	0	0	0	0	0	12	0	-	-35,0
Taperiba	0	3	5	2	0	1	0	0	0	0	0	0	1	0	-	100,0
Toronja	1	0	12	5	3	0	0	2	3	2	0	1	1	0	-100,0	41,7
Tomate	14	31	267	72	38	35	10	7	13	22	14	16	12	11	-21,4	5,9
Tumbo	0	0	11	6	0	0	0	1	1	2	1	0	0	0	-	0,0
Zapallo	7	6	60	9	4	6	4	2	3	9	6	4	4	5	-28,6	3,7
Zapote	0	1	10	3	2	1	0	0	0	0	0	0	0	0	-	-33,3

Fuente: Oficina de Información Agraria - Dirección Regional Agraria de Loreto

1/ Preliminar

Cuadro N° 07

LORETO: INDICADORES DEL SECTOR PESQUERO 2003 - 2004

(Toneladas métricas)

	2003							TOTAL 2003	2004						Var.% 2004/2003	
	Jun.	Jul.	Ago.	Set.	Oct.	Nov.	Dic.		Ene.	Feb.	Mar.	Abr.	May.	Jun.	Jun.	Ene. - Jun.
DESEMBARQUE (t.m.)	853	793	1 280	1 164	838	598	498	8 758	613	987	609	609	813	884	3.6	25.9
Fresco	529	533	936	734	558	429	352	5 884	414	671	301	402	505	648	22,5	25,6
Salpreso	58	80	74	75	58	52	53	751	55	80	75	72	92	72	24,1	24,2
Seco-salado	266	179	270	355	222	117	93	2 122	144	236	233	135	216	164	-38,3	27,3
TOTAL 1/	853	793	1 280	1 164	838	598	498	8 758	613	987	609	609	813	884	3.6	25.9
Acarahuazu	2	4	12	12	8	4	6	71	6	12	3	6	5	6	200,0	52,0
Arahuana	1	1	2	3	2	3	4	27	2	7	3	2	2	2	100,0	50,0
Boquichico	368	274	471	511	376	190	141	3 107	139	250	205	154	262	268	-27,2	11,7
Carachama	14	11	20	17	21	20	25	210	13	16	11	8	15	10	-28,6	-24,0
Corvina	7	7	15	28	20	12	7	113	6	14	4	4	7	8	14,3	79,2
Chambira	4	7	5	9	11	6	4	55	2	6	2	3	2	2	-50,0	30,8
Chio Chio	6	4	1	3	3	9	8	75	10	10	10	15	11	11	83,3	42,6
Fasaco	14	16	18	14	11	6	8	166	10	23	10	8	12	12	-14,3	-19,4
Gamitana	6	4	7	9	6	2	2	59	4	6	3	4	6	5	-16,7	-3,4
Huapeta	0	0	0	0	0	0	0	1	0	1	0	0	0	0	-	0,0
Insimiracu	0	0	0	0	0	0	0	2	0	0	0	1	1	1	-	50,0
Lisa	12	14	34	22	15	5	4	135	2	10	6	7	6	7	-41,7	-7,3
Leguia	1	2	0	1	2	2	3	26	3	9	1	8	5	1	0,0	68,8
Llambina	98	91	37	54	56	99	100	1 159	197	199	150	143	176	232	136,7	51,9
Maparate	18	22	13	23	19	19	15	206	28	47	19	22	34	26	44,4	85,3
Palometa	38	77	180	130	61	11	15	592	11	38	11	11	15	25	-34,2	-5,9
Paco	4	8	8	21	10	3	5	80	5	9	4	3	5	4	0,0	20,0
Paña	2	5	4	4	3	3	3	49	4	10	5	6	4	5	150,0	25,9
Paiche	10	9	12	10	3	0	0	61	0	0	4	4	6	9	-10,0	-14,8
Ractacara	56	47	23	18	33	79	65	631	88	134	75	100	115	113	101,8	70,8
Sabalo	8	11	21	16	8	2	4	94	8	2	3	1	4	4	-50,0	-31,3
Sardina	37	36	92	36	41	21	20	349	10	24	12	12	15	16	-56,8	-13,6
Shuyo	3	7	3	3	1	1	1	53	4	7	3	7	9	6	100,0	-2,7
Tucunaré	1	4	11	9	8	3	5	62	2	18	3	2	4	6	500,0	59,1
Turushuqui	0	1	1	7	1	1	1	21	2	2	1	2	1	1	-	0,0
Yahuarachi	2	1	5	18	7	0	2	37	3	5	1	2	4	3	50,0	350,0
Yaraqui	6	0	3	2	3	0	0	28	1	10	2	2	3	4	-33,3	10,0
Yulilla	15	12	12	19	15	16	8	191	21	30	16	22	22	25	66,7	24,8
Zúngaro Achara	0	1	0	0	1	0	0	2	0	0	0	0	0	0	-	-
Zúngaro Cunchimama	10	9	41	26	12	1	2	111	2	2	3	1	2	3	-70,0	-35,0
Zúngaro Doncella	24	31	82	47	18	5	9	251	9	30	10	8	13	17	-29,2	47,5
Zúngaro Dorado	15	11	18	6	5	6	1	77	2	3	3	3	4	6	-60,0	-30,0
Zúngaro Manitoa	1	1	1	1	8	38	0	63	1	3	1	3	2	1	0,0	-21,4
Zúngaro Saltón	2	7	21	9	4	2	1	49	1	2	1	1	2	4	100,0	120,0
Zúngaro Tigre	8	7	37	16	11	5	4	99	2	10	2	1	3	3	-62,5	10,5
Zúngaro	4	9	3	4	2	4	3	39	0	0	0	0	0	0	-100,0	-100,0
Otros	56	41	67	56	33	20	22	406	15	38	22	33	36	38	-32,1	9,0
PECES ORNAMENTALES 2/ , 3/	762	917	659	880	708	895	851	10 086	595	909	875	691	706	699	-8.3	-13.5
Mercado Interno	95	154	108	190	91	96	152	1 693	87	162	166	86	94	90	-5,3	-24,1
Mercado Externo	658	755	543	675	609	789	691	8 228	494	732	694	590	606	597	-9,3	-10,9
Stock Reman. y/o Mort.	9	8	8	15	8	10	8	165	14	15	15	15	6	12	33,3	-28,7

1/ Incluye fresco, salpreso y seco salado

2/ Miles de unidades

3/ Información estimada para junio 2004

Fuente: Dirección Regional de Pesquería de Loreto

Cuadro N° 08

LORETO: PRODUCCIÓN DE MADERA ROLLIZA 2003 - 2004

(Metros cúbicos)

	2003							TOTAL 2003	2004						Var.% 2004/2003	
	Jun.	Jul.	Ago.	Set.	Oct.	Nov.	Dic.		Ene.	Feb.	Mar.	Abr.	May.	Jun.	Jun.	Ene.- Jun.
TOTAL	26 902	4 162	4 296	10 041	12 059	7 687	8 426	133 546	725	4 427	17 130	11 528	5 976	43 330	61,1	-4,3
Ana caspi	0	0	0	0	26	0	0	26	0	0	0	0	0	435	-	-
Andiroba	174	0	0	0	0	0	0	390	0	0	0	13	0	162	-6,7	-55,1
Azúcar Huayo	19	0	0	0	0	0	0	19	0	0	0	0	0	0	-100,0	-100,0
Caoba	160	232	278	238	0	127	0	1 270	0	16	30	44	7	0	-100,0	-75,7
Capinuri	0	0	0	125	217	235	509	1 175	0	339	760	1 369	49	591	-	3 394,6
Capirona	0	0	0	0	500	394	449	1 361	172	0	167	0	0	318	-	3 321,4
Catahua	13	0	0	0	36	0	0	72	0	0	0	0	0	0	-100,0	-100,0
Cedro	2 889	224	317	1 373	771	363	1 544	11 827	170	715	2 338	1 089	609	1 677	-42,0	-8,8
Chingonga	0	0	90	0	0	0	0	90	0	0	0	0	0	0	-	-
Copaiba	103	47	0	0	276	50	191	944	0	0	15	0	0	463	348,5	25,6
Cumala	18 043	2 875	1 867	5 556	4 534	3 531	2 374	74 524	281	2 281	9 925	6 087	3 863	26 552	47,2	-8,9
Estoraque	0	0	0	0	0	118	615	733	0	50	194	189	0	340	-	-
Huayruro	0	0	0	0	21	0	0	21	0	0	70	0	0	38	-	-
Lagarto caspi	159	0	0	69	99	0	22	730	0	0	0	3	0	312	96,1	-41,6
Loro micuna	0	0	0	0	0	0	0	25	0	0	0	0	0	0	-	-100,0
Lupuna	3 783	740	1 387	2 095	4 901	2 440	2 345	32 710	71	771	2 438	1 844	1 322	10 993	190,6	-7,2
Mari mari	13	0	0	66	0	0	0	165	0	0	86	0	0	28	114,5	16,0
Marupa	777	0	80	164	269	0	184	3 630	20	0	376	514	0	1 221	57,2	-27,3
Moena	6	45	0	0	26	104	22	468	10	0	65	126	36	41	573,9	2,8
Pali sangre	0	0	0	0	0	0	35	35	0	0	0	0	0	0	-	-
Papelillo	0	0	0	0	21	0	0	21	0	0	0	0	0	0	-	-
Pashaco	0	0	0	22	63	0	0	136	0	44	0	0	0	0	-	-12,2
Quinilla	10	0	0	0	0	25	99	134	0	41	91	0	0	0	-100,0	1 255,5
Tornillo	575	0	55	194	147	0	36	1 865	0	125	508	219	23	72	-87,4	-33,9
Violeta	138	0	32	0	73	0	0	331	0	46	12	32	0	68	-50,5	-30,4
Otros	38	0	189	139	78	301	0	843	0	0	53	0	68	18	-53,0	1,9

Fuente: Oficina Regional de Recursos Naturales de Loreto

Nota: La información desde el mes de agosto solo incluye Iquitos, Caballococha y Peva:

Cuadro N° 09

LORETO: PRODUCCIÓN DE MADERA ASERRADA 2003 - 2004

(Metros cúbicos)

	2003							TOTAL 2003	2004						Var % 2004/2003	
	Jun.	Jul.	Ago.	Set.	Oct.	Nov.	Dic.		Ene.	Feb.	Mar.	Abr.	May.	Jun.	Jun.	Ene.- Jun.
<u>TOTAL</u>	<u>12 217</u>	<u>2 123</u>	<u>11 671</u>	<u>2 728</u>	<u>13 024</u>	<u>1 182</u>	<u>8 212</u>	<u>72 044</u>	<u>1 669</u>	<u>9 621</u>	<u>2 297</u>	<u>8 640</u>	<u>5 063</u>	<u>14 591</u>	<u>19,4</u>	<u>26,5</u>
Almendra	1	0	0	0	0	0	0	1	0	0	0	0	0	0	-100,0	-100,0
Andiroba	0	0	0	0	0	0	0	21	0	0	0	29	0	33	-	194,9
Caoba	293	256	103	322	247	5	69	2 645	7	27	19	4	171	40	-86,4	-83,8
Capirona	0	0	0	0	0	315	31	365	0	1	162	572	41	198	-	4 848,1
Catahua	5	3	0	0	0	0	0	14	0	0	0	0	0	0	-100,0	-100,0
Cedro	1 420	1 096	626	1 008	1 036	389	977	10 273	1 320	1 768	1 294	1 770	1 184	1 964	38,3	80,9
Chingonga	0	0	20	0	0	0	0	20	0	0	0	0	0	0	-	-
Copaiba	45	72	0	0	90	102	106	635	39	13	0	0	0	0	-100,0	-80,4
Cumala	9 777	565	10 471	699	11 231	339	6 532	53 272	240	7 176	217	5 833	2 948	11 445	17,1	18,9
Estoraque	27	0	0	0	58	0	74	172	0	18	0	154	82	85	218,1	742,5
Huayruro	0	0	0	0	0	0	0	0	0	0	0	0	140	0	-	-
Lagarto caspi	136	14	31	55	56	18	23	662	0	23	96	0	26	92	-31,9	-48,9
Mari mari	13	0	14	52	0	0	0	139	0	0	17	0	0	4	-71,4	-70,9
Marupa	224	3	234	59	179	0	266	1 380	11	97	33	77	163	420	87,6	25,2
Moena	25	0	5	30	54	0	0	524	0	0	42	19	76	49	96,6	-57,1
Pashaco	0	0	0	17	28	0	0	89	0	0	0	0	0	0	-	-100,0
Tornillo	150	111	139	378	19	11	81	1 400	47	97	205	158	29	31	-79,5	-14,2
Violeta	27	4	16	0	0	0	18	169	0	34	20	23	59	3	-88,8	5,7
Otros	76	0	14	108	26	3	37	264	6	367	192	0	144	227	197,8	1 128,0

Fuente: Oficina Regional de Recursos Naturales de Loreto

Nota:La información desde el mes de agosto solo incluye Iquitos, Caballococha y Pevas

Cuadro N° 10

LORETO: PRODUCCIÓN DE PETRÓLEO CRUDO 2003 - 2004

(Miles de barriles)

	2003							TOTAL 2003	2004						Var % 2004/2003	
	Jun.	Jul.	Ago.	Set.	Oct.	Nov.	Dic.		Ene.	Feb.	Mar.	Abr.	May.	Jun.	Jun.	Ene.- Jun.
TOTAL	<u>1 812</u>	<u>1 728</u>	<u>1 722</u>	<u>1 685</u>	<u>1 745</u>	<u>1 667</u>	<u>1 711</u>	<u>21 010</u>	<u>1 674</u>	<u>1 503</u>	<u>1 602</u>	<u>1 548</u>	<u>1 610</u>	<u>1 594</u>	<u>-12,0</u>	<u>-11,4</u>
Lote 1 AB	1 135	1 065	1 092	1 079	1 121	1 015	1 064	13 212	1 023	938	990	950	1 005	994	-12,4	-12,9
Lote 8	677	663	630	606	624	652	647	7 798	651	564	612	598	605	600	-11,4	-8,7

Fuente: Perú-Petro S.A.

Cuadro N° 11

LORETO: ÍNDICE DE VOLUMEN FÍSICO DE LA PRODUCCIÓN INDUSTRIAL DE IQUITOS 1/

1995 = 100

C I I U	2003							Ene-Dic 2003	2 004						Var % 2004/2003	
	Jun.	Jul.	Ago.	Set.	Oct.	Nov.	Dic.		Ene.	Feb.	Mar.	Abr.	May.	Jun.	Jun.	Ene.- Jun.
TOTAL	170,8	174,6	181,6	186,3	138,2	113,0	115,5	154,3	112,3	115,8	90,3	160,4	159,1	180,3	5,6	-12,6
1511 -Embutidos de chancho	62,9	34,6	31,6	31,4	24,2	29,4	28,0	39,3	20,8	23,6	27,6	14,9	26,4	24,5	-61,0	-50,1
1513 -Conservas de palmito	19,0	18,1	19,8	19,7	27,9	19,7	16,8	17,0	19,5	25,6	51,0	49,2	61,7	47,5	150,0	303,8
1520 -Productos lácteos	122,6	143,7	141,5	145,6	145,6	116,7	118,4	130,2	112,9	120,5	149,6	143,7	152,7	125,5	2,4	8,2
1531 -Pilado de arroz	0,0	0,0	0,0	0,0	0,0	688,5	318,7	228,6	274,5	245,6	186,8	74,7	37,7	20,9	+	53,7
1533 -Alimentos para animales	91,4	88,9	85,8	76,4	81,7	77,7	72,5	82,0	73,0	70,1	63,3	63,1	70,1	73,9	-19,1	-17,5
1541 -Productos de panadería	65,7	78,4	69,3	68,1	73,3	66,2	100,4	73,0	64,0	66,5	72,8	64,5	87,5	73,9	12,5	2,0
1554 -Bebidas gaseosas	76,2	90,9	90,7	87,6	101,1	91,8	107,4	85,8	102,3	85,8	91,5	106,5	86,5	85,0	11,5	20,1
2010 -Madera aserrada	759,7	700,0	594,4	565,1	462,5	266,2	248,0	493,0	230,6	411,0	167,0	634,8	651,5	784,8	3,3	-6,4
2021 -Triplay y láminas	113,6	109,3	118,3	135,4	130,9	95,9	65,3	111,7	118,7	101,0	90,5	106,5	106,8	140,1	23,3	-3,2
2212 -Periódicos	361,6	377,3	364,7	374,1	364,7	361,6	364,7	366,8	377,3	349,0	377,3	339,6	374,1	352,1	-2,6	-1,1
2221 -Impresión	64,8	22,9	23,1	24,5	59,7	20,5	80,2	45,4	69,9	23,6	46,7	25,2	31,8	16,4	-74,7	-32,1
2320 -Refinación de petróleo	110,3	123,1	144,7	148,8	128,8	155,0	143,6	136,2	147,7	128,6	139,4	141,1	154,1	150,4	36,4	9,0
2411 - Oxígeno industrial	117,7	107,1	102,6	91,7	105,7	102,2	96,9	104,5	70,3	89,4	81,2	66,9	76,0	67,8	-42,4	-30,3
2693 -Ladrillos	38,0	47,9	57,1	56,8	51,1	58,9	36,0	55,5	44,8	37,6	41,2	49,9	38,5	31,4	-17,4	-34,8
2899 -Acc. lanchas y mallas matalicas	452,1	149,9	249,7	195,6	329,7	520,1	70,8	261,7	22,3	91,8	57,6	21,5	139,1	44,1	-90,2	-76,8
2911 -Motores para pozos	189,3	241,9	376,9	466,9	145,6	143,8	252,1	265,6	164,6	83,7	76,3	173,1	134,2	186,3	-1,6	-47,5
2912 -Bombas para pozos	82,1	125,2	174,9	168,8	51,9	64,4	73,2	119,6	50,4	34,2	54,1	113,7	101,9	79,1	-3,7	-44,2
3000 -Maquinaria informática	0,0	0,0	21,6	10,8	0,0	10,8	0,0	23,4	0,0	0,0	0,0	10,8	10,8	10,8	+	-44,6

Fuente: Dirección Regional de Industrias - Encuesta a Empresas Industriales

1 / Preliminar

Cuadro N° 12

LORETO: ARRIBOS Y PERNOCTACIONES A LOS ESTABLECIMIENTOS DE HOSPEDAJE DE IQUITOS 1/
(Número)

	2003							TOTAL 2003	2004						Var % 2004/2003	
	Jun.	Jul.	Ago.	Set.	Oct.	Nov.	Dic.		Ene.	Feb.	Mar.	Abr.	May.	Jun.	Jun.	Ene. - Jun.
<u>ARRIBOS</u>	<u>9 892</u>	<u>9 401</u>	<u>8 318</u>	<u>8 732</u>	<u>9 708</u>	<u>9 293</u>	<u>9 375</u>	<u>98 337</u>	<u>8 442</u>	<u>8 091</u>	<u>8 568</u>	<u>8 788</u>	<u>8 694</u>	<u>9 959</u>	<u>0,7</u>	<u>20,8</u>
Nacionales	7 057	5 986	5 371	6 918	7 105	7 224	7 268	70 039	6 485	6 183	6 008	6 701	6 613	7 078	0,3	29,5
Extranjeros	2 835	3 415	2 947	1 814	2 603	2 069	2 107	28 298	1 957	1 908	2 560	2 087	2 081	2 881	1,6	1,0
<u>PERNOCTACIONES</u>	<u>13 914</u>	<u>18 423</u>	<u>15 151</u>	<u>14 439</u>	<u>17 119</u>	<u>15 594</u>	<u>15 541</u>	<u>178 001</u>	<u>14 100</u>	<u>13 340</u>	<u>14 513</u>	<u>14 279</u>	<u>14 156</u>	<u>16 900</u>	<u>21,5</u>	<u>6,8</u>
Nacionales	7 815	11 240	9 526	11 084	11 991	11 547	11 555	121 906	10 310	9 912	9 861	10 460	10 431	11 132	42,4	13,0
Extranjeros	6 099	7 183	5 625	3 355	5 128	4 047	3 986	56 095	3 790	3 428	4 652	3 819	3 725	5 768	-5,4	-5,9

Fuente: Dirección Regional de Turismo de Loreto

1/ Preliminar

CUADRO N° 13

LORETO: DOCUMENTOS PROTESTADOS 2003 -2004

(En nuevos soles y US dólares).

	2003							TOTAL 2003	2004						Var.% 2004/2003	
	Jun.	Jul.	Ago.	Set	Oct	Nov.	Dic.		Ene.	Feb	Mar	Abr	May	Jun	Jun	Ene.- Jun.
<u>A. LETRAS</u>																
<u>Moneda Nacional</u>																
Monto	164 366	238 275	332 215	106 128	746 146	257 774	213 582	3 004 200	703 065	282 314	237 075	118 872	131 450	35 352	-78,5	35,9
N°	46	70	112	54	145	64	43	807	152	89	81	66	61	11	-76,1	44,2
<u>Moneda Extranjera</u>																
Monto	90 891	79 194	91 340	133 048	214 548	71 128	25 165	1 160 619	250 559	86 218	134 588	128 374	74 822	33 573	-63,1	29,6
N°	60	52	89	36	105	71	38	763	167	102	121	101	83	23	-61,7	60,5
<u>B. PAGARÉS</u>																
<u>Moneda Nacional</u>																
Monto	209 777	83 567	178 226	-	518 576	147 047	-	1 554 870	232 621	25 568	26 076	151 025	261 535	-	-100,0	11,1
N°	43	55	49	-	16	16	-	391	28	34	3	11	7	-	-100,0	-67,5
<u>Moneda Extranjera</u>																
Monto	60 700	6 378	49 026	110	171 774	2 599	-	408 157	58 828	29 524	34 508	6 996	291 840	-	-100,0	136,5
N°	20	3	11	2	22	10	-	140	23	12	3	7	28	-	-100,0	-20,7

Fuente: Camara de Comercio, Industria y Turismo de Loreto

Cuadro N° 16

LORETO: ADUANA IQUITOS EXPORTACIONES FOB POR GRUPO DE PRODUCTOS 2003 - 2004

(Miles de US dólares)

	2003							TOTAL 2003	2004						Var % 2004/2003	
	Jun.	Jul.	Ago.	Set.	Oct.	Nov.	Dic.		Ene.	Feb.	Mar.	Abr.	May.	Jun.	Jun.	Ene.- Jun.
TOTAL EXPORTACIONES	3 031	161	4 377	279	3 433	463	3 528	21 574	669	2 551	3 560	657	3 285	158	-94,8	16,6
1. Productos tradicionales	0	0	0	0	0	0	187	213	434	495	311	0	274	0	-	5 723,1
Combustibles	0	0	0	0	0	0	187	213	434	495	311	0	274	0	-	5 723,1
2. Productos no tradicionales	3 031	161	4 377	279	3 433	463	3 341	21 361	235	2 056	3 249	657	3 011	158	-94,8	0,6
Forestales	2 841	0	3 373	0	3 194	0	2 505	16 301	0	1 528	1 394	419	2 774	0	-100,0	-15,4
Madera aserrada	2 189	0	2 759	0	2 602	0	2 037	13 129	0	1 345	1 078	389	2 104	0	-100,0	-14,2
Madera laminada	288	0	338	0	286	0	23	1 251	0	18	0	30	84	0	-100,0	-78,1
Triplay y enchapados	242	0	133	0	142	0	220	1 086	0	110	96	0	336	0	-100,0	-8,3
Otros acabados	122	0	143	0	164	0	225	835	0	55	220	0	250	0	-100,0	73,3
Pesqueros	98	89	106	134	133	428	345	2 431	212	206	242	227	152	90	-8,2	-5,6
Peces ornamentales	98	89	106	134	133	428	345	2 431	212	206	242	227	152	90	-8,2	-5,6
Otros	18	17	46	11	0	11	1	186	0	3	2	3	0	6	-66,7	-86,0
Resto	74	55	852	134	106	24	490	2 443	23	319	1 611	8	85	62	-16,2	169,6

Fuente: BCRP - Oficina Principal

Cuadro N° 17

LORETO: ADUANA IQUITOS IMPORTACIONES FOB SEGÚN USO O DESTINO ECONÓMICO 2003 - 2004

(Miles de US dólares)

	2003							Total 2003	2004						Var.% 2004/2003	
	Jun.	Jul.	Ago.	Set.	Oct.	Nov.	Dic.		Ene.	Feb.	Mar.	Abr.	May.	Jun.	Jun.	Ene.- Jun.
<u>TOTAL IMPORTACIONES</u>	<u>5 352</u>	<u>1 654</u>	<u>3 933</u>	<u>1 416</u>	<u>4 289</u>	<u>1 319</u>	<u>3 869</u>	<u>73 166</u>	<u>2 150</u>	<u>3 475</u>	<u>1 100</u>	<u>3 389</u>	<u>3 570</u>	<u>3 410</u>	<u>-36,3</u>	<u>-69,8</u>
<u>BIENES DE CONSUMO</u>	<u>1 180</u>	<u>134</u>	<u>367</u>	<u>56</u>	<u>391</u>	<u>273</u>	<u>150</u>	<u>3 361</u>	<u>48</u>	<u>168</u>	<u>285</u>	<u>597</u>	<u>150</u>	<u>189</u>	<u>-84,0</u>	<u>-27,8</u>
Bienes no duraderos	176	69	249	23	318	196	88	1 722	20	148	253	558	83	140	-20,5	54,3
Bienes duraderos	1 004	65	118	33	73	77	62	1 639	28	20	32	39	67	49	-95,1	-80,6
<u>MATERIAS PRIMAS E INSUMOS</u>	<u>1 144</u>	<u>437</u>	<u>1 782</u>	<u>454</u>	<u>1 392</u>	<u>350</u>	<u>718</u>	<u>11 501</u>	<u>1 385</u>	<u>1 180</u>	<u>224</u>	<u>829</u>	<u>1 577</u>	<u>997</u>	<u>-12,8</u>	<u>-2,8</u>
Combustibles-lubricantes	30	1	0	19	1	10	12	90	5	30	0	4	14	1	-96,7	14,9
Materias para agricultura	0	0	28	0	3	0	0	105	9	8	4	6	28	6	+	-17,6
Materias para industria	1 114	436	1 754	435	1 388	340	706	11 306	1 371	1 142	220	819	1 535	990	-11,1	-2,7
<u>BIENES DE CAPITAL</u>	<u>3 028</u>	<u>1 083</u>	<u>1 784</u>	<u>906</u>	<u>2 506</u>	<u>696</u>	<u>3 001</u>	<u>58 304</u>	<u>717</u>	<u>2 127</u>	<u>591</u>	<u>1 963</u>	<u>1 843</u>	<u>2 224</u>	<u>-26,6</u>	<u>-80,4</u>
Materiales de construcción	880	22	223	16	320	42	495	7 367	16	494	39	650	61	402	-54,3	-73,4
Bienes para la agricultura	30	14	50	0	0	1	0	146	0	51	0	0	2	9	-70,0	-23,5
Bienes para la industria	1 669	782	997	765	1 400	449	1 022	44 750	296	1 258	375	891	1 631	1 380	-17,3	-85,2
Equipos de transporte	449	265	514	125	786	204	1 484	6 041	405	324	177	422	149	433	-3,6	-28,3

Fuente: BCRP - Oficina Principal

Cuadro N° 18

LORETO: RECAUDACIÓN TRIBUTARIA 2003 - 2004

(Miles de nuevos soles)

	2003							TOTAL 2003	2004						Var.% 2004/2003	
	Jun.	Jul.	Ago.	Set.	Oct.	Nov.	Dic.		Ene.	Feb.	Mar.	Abr.	May.	Jun.	Jun.	Ene.- Jun.
<u>TOTAL RECAUDACIÓN</u>	<u>8 949</u>	<u>8 950</u>	<u>9 011</u>	<u>6 655</u>	<u>8 309</u>	<u>6 655</u>	<u>7 986</u>	<u>122 520</u>	<u>10 017</u>	<u>8 483</u>	<u>10 726</u>	<u>8 727</u>	<u>8 250</u>	<u>7 660</u>	<u>-14,4</u>	<u>-28,1</u>
<u>INGRESOS TRIBUTARIOS</u>	<u>8 823</u>	<u>8 756</u>	<u>8 858</u>	<u>6 530</u>	<u>8 214</u>	<u>6 565</u>	<u>7 919</u>	<u>121 010</u>	<u>9 925</u>	<u>8 398</u>	<u>10 594</u>	<u>8 613</u>	<u>8 158</u>	<u>7 559</u>	<u>-14,3</u>	<u>-28,2</u>
Impuesto a la Renta	3 832	3 726	3 479	3 369	3 973	3 634	3 577	46 419	4 866	4 277	7 292	4 548	3 844	3 725	-2,8	15,8
Imp. a las importaciones	1 085	1 948	1 288	363	477	284	1 351	11 587	1 579	1 123	482	1 314	1 246	1 155	6,5	17,4
Imp. General a las Ventas	2 897	1 822	2 860	1 654	2 690	1 551	1 660	49 918	2 500	1 738	1 525	1 744	1 890	1 436	-50,4	-71,3
-Interno	1 087	979	1 266	1 076	1 128	1 108	1 317	12 565	1 253	698	1 140	838	418	584	-46,3	-13,4
-Externo	1 597	744	1 415	514	1 388	394	305	32 986	1 108	924	341	805	1 308	757	-52,6	-81,4
-Promoción Municipal	213	99	179	64	174	49	38	4 367	139	116	44	101	164	95	-55,4	-82,5
Imp. Selectivo al Consumo	254	263	449	300	380	312	398	3 565	281	318	354	325	313	241	-5,1	25,2
Otros ingresos tributarios	755	997	782	844	694	784	933	9 521	699	942	941	682	865	1 002	32,6	14,3
<u>INGRESOS NO TRIBUTARIOS</u>	<u>126</u>	<u>194</u>	<u>153</u>	<u>125</u>	<u>95</u>	<u>90</u>	<u>67</u>	<u>1 510</u>	<u>92</u>	<u>85</u>	<u>132</u>	<u>114</u>	<u>92</u>	<u>101</u>	<u>-19,8</u>	<u>-21,6</u>

Fuente: SUNAT-ADUANAS.

CUADRO N° 19

LORETO: DEPÓSITOS DEL SISTEMA FINANCIERO POR ENTIDAD 2003 - 2004

(Saldos en miles de nuevos soles)

	2003							2004						Var. %	
	Jun.	Jul.	Ago.	Set.	Oct.	Nov.	Dic	Ene.	Feb.	Mar.	Abr.	May.	Jun.	Mes	Annual
TOTAL SISTEMA FINANCIERO LORETO	290 460	302 932	312 644	307 113	303 675	306 507	302 735	291 837	312 877	309 988	301 502	308 541	324 546	5,2	11,7
A. SISTEMA BANCARIO LORETO	251 903	263 085	270 040	259 362	254 604	259 148	258 488	249 166	269 949	268 261	258 768	262 576	277 714	5,8	10,2
A1. IQUITOS:	237 768	248 252	255 983	245 868	241 649	245 872	247 170	235 982	257 610	255 149	246 195	249 552	264 528	6,0	11,3
Continental	77 440	78 039	79 059	75 313	71 275	71 115	71 959	61 247	63 693	66 739	67 739	67 986	67 410	-0,8	-13,0
Crédito**	65 499	65 373	62 866	58 742	57 870	68 716	71 886	82 048	81 149	69 865	63 851	62 429	74 892	20,0	14,3
Interbank	57 436	66 789	75 275	72 022	74 094	73 711	73 084	61 212	82 692	84 119	83 046	85 305	89 038	4,4	55,0
Wiese Sudameris	35 921	36 060	36 713	37 621	36 192	30 052	27 996	29 467	27 996	32 876	30 014	32 411	31 843	-1,8	-11,4
Trabajo	1 348	1 824	1 933	1 962	2 116	2 144	2 244	1 848	1 937	1 550	1 285	1 264	1 346	6,6	-0,1
Nación	123	167	137	208	102	133	0	160	142	0	260	158	0	-100,0	-100,0
A2. YURIMAGUAS:	14 135	14 833	14 057	13 494	12 955	13 276	11 318	13 184	12 339	13 112	12 573	13 023	13 186	1,2	-6,7
Continental	9 746	9 576	9 338	9 038	9 118	9 427	8 294	8 784	8 435	9 025	8 756	8 718	8 883	1,9	-8,9
Crédito	4 388	5 256	4 719	4 456	3 837	3 849	3 024	4 400	3 903	4 087	3 817	4 305	4 303	0,0	-1,9
Trabajo	1	0	0	0	0	0	0	1	1	0	0	0	0	-	-100,0
B. SISTEMA NO BANCARIO LORETO	38 557	39 847	42 604	47 751	49 071	47 360	44 247	42 671	42 928	41 726	42 734	45 965	46 832	1,9	21,5
B1. IQUITOS:	34 891	35 934	38 510	43 206	44 201	42 335	39 005	37 072	37 106	36 012	36 913	40 408	40 742	0,8	16,8
C.M.A.C. Maynas*	34 885	35 926	38 504	43 201	44 193	42 330	38 996	37 068	37 100	36 012	36 913	40 408	40 742	0,8	16,8
Financiera Solución	6	8	6	5	8	5	9	4	6	0	0	0	0	-	-100,0
B2. YURIMAGUAS:	3 666	3 913	4 094	4 545	4 870	5 025	5 242	5 599	5 822	5 714	5 820	5 557	6 090	9,6	66,1
C.M.A.C. Maynas	0	1	157	413	504	626	643	575	669	644	849	675	934	38,3	-
C.M.A.C. Payta	0	128	153	212	341	444	497	521	678	737	782	863	953	10,5	-
C.R.A.C. San Martín	3 666	3 784	3 784	3 919	4 025	3 955	4 102	4 503	4 475	4 333	4 190	4 020	4 203	4,6	14,7

Fuente: Instituciones del Sistema Financiero

* No incluye oficinas de Huánuco y Pucallpa

** Preliminar

CUADRO N° 20

LORETO: DEPÓSITOS DEL SISTEMA FINANCIERO, POR MODALIDAD DE DEPÓSITOS 2003 - 2004

(Saldos en miles de nuevos soles)

	2003							2004						Var. %	
	Jun.	Jul.	Ago.	Set.	Oct.	Nov.	Dic	Ene.	Feb.	Mar.	Abr.	May.	Jun.	Mes	Anual
<u>TOTAL DEPÓSITOS</u>	<u>290 460</u>	<u>302 932</u>	<u>312 644</u>	<u>307 113</u>	<u>303 675</u>	<u>306 507</u>	<u>302 735</u>	<u>291 837</u>	<u>312 877</u>	<u>309 988</u>	<u>301 502</u>	<u>308 541</u>	<u>324 546</u>	<u>5,2</u>	<u>11,7</u>
<u>A. DEPÓSITOS A LA VISTA</u>	<u>91 746</u>	<u>99 346</u>	<u>101 232</u>	<u>106 109</u>	<u>109 254</u>	<u>116 972</u>	<u>115 850</u>	<u>97 454</u>	<u>122 822</u>	<u>120 959</u>	<u>123 427</u>	<u>125 019</u>	<u>135 387</u>	<u>8,3</u>	<u>47,6</u>
Empresas Bancarias	91 102	98 562	100 497	105 261	108 474	116 082	114 891	97 047	122 404	120 585	122 932	124 430	135 014	8,5	48,2
Empresas No Bancarias	521	617	597	640	678	757	959	248	275	374	235	431	373	-13,4	-28,4
Banco de la Nación	123	167	138	208	102	133	0	160	142	0	260	158	0	-100,0	-100,0
<u>B. DEPÓSITOS DE AHORRO</u>	<u>84 462</u>	<u>88 960</u>	<u>91 518</u>	<u>81 320</u>	<u>79 502</u>	<u>84 123</u>	<u>81 190</u>	<u>88 397</u>	<u>88 529</u>	<u>75 945</u>	<u>69 969</u>	<u>76 774</u>	<u>84 780</u>	<u>10,4</u>	<u>0,4</u>
Empresas Bancarias	71 062	75 724	76 574	62 172	59 181	66 543	66 494	74 396	73 706	61 544	55 895	60 858	68 635	12,8	-3,4
Empresas No Bancarias	13 400	13 236	14 944	19 148	20 321	17 580	14 696	14 001	14 824	14 401	14 074	15 916	16 145	1,4	20,5
<u>C. DEPÓSITOS A PLAZO</u>	<u>114 252</u>	<u>114 625</u>	<u>119 895</u>	<u>119 685</u>	<u>114 919</u>	<u>105 413</u>	<u>105 695</u>	<u>105 985</u>	<u>101 526</u>	<u>113 083</u>	<u>108 106</u>	<u>106 748</u>	<u>104 379</u>	<u>-2,2</u>	<u>-8,6</u>
Empresas Bancarias	89 616	88 631	92 832	91 722	86 847	76 390	77 102	77 563	73 696	86 132	79 681	77 130	74 065	-4,0	-17,4
Empresas No Bancarias	24 636	25 994	27 063	27 963	28 072	29 023	28 592	28 423	27 829	26 951	28 425	29 619	30 314	2,3	23,1

Fuente: Instituciones del Sistema Financiero

CUADRO N° 21

LORETO: DEPÓSITOS DEL SISTEMA FINANCIERO, POR TIPO Y DENOMINACIÓN 2003 - 2004

(Saldos en miles de nuevos soles)

	2003							2004						Var. %	
	Jun.	Jul.	Ago.	Set.	Oct.	Nov.	Dic.	Ene.	Feb.	Mar.	Abr.	May.	Jun.	Mes	Anual
<u>TOTAL DEPÓSITOS</u>	<u>290 460</u>	<u>302 932</u>	<u>312 644</u>	<u>307 113</u>	<u>303 675</u>	<u>306 507</u>	<u>302 735</u>	<u>291 837</u>	<u>312 877</u>	<u>309 988</u>	<u>301 502</u>	<u>308 541</u>	<u>324 546</u>	<u>5,2</u>	<u>11,7</u>
<u>A. MONEDA NACIONAL</u>	<u>133 422</u>	<u>144 909</u>	<u>150 076</u>	<u>145 773</u>	<u>146 269</u>	<u>147 436</u>	<u>146 911</u>	<u>137 288</u>	<u>155 133</u>	<u>157 186</u>	<u>152 900</u>	<u>153 497</u>	<u>166 209</u>	<u>8,3</u>	<u>24,6</u>
Depósitos Vista	58 402	64 895	65 003	65 202	69 028	74 612	74 253	58 897	76 848	77 492	82 507	77 567	83 403	7,5	42,8
Depósitos de Ahorro	42 475	47 689	45 666	41 194	40 642	45 263	43 319	49 788	49 876	38 714	34 052	41 251	49 540	20,1	16,6
Depósitos a Plazo	32 545	32 324	39 407	39 378	36 598	27 561	29 339	28 603	28 409	40 981	36 340	34 679	33 267	-4,1	2,2
<u>B. MONEDA EXTRANJERA</u>	<u>157 038</u>	<u>158 023</u>	<u>162 568</u>	<u>161 340</u>	<u>157 406</u>	<u>159 071</u>	<u>155 824</u>	<u>154 549</u>	<u>157 744</u>	<u>152 801</u>	<u>148 602</u>	<u>155 044</u>	<u>158 337</u>	<u>2,1</u>	<u>0,8</u>
Depósitos Vista	33 344	34 451	36 229	40 907	40 226	42 360	41 596	38 557	45 973	43 468	40 920	47 452	51 985	9,6	55,9
Depósitos de Ahorro	41 987	41 271	45 852	40 126	38 859	38 859	37 872	38 609	38 654	37 231	35 916	35 523	35 240	-0,8	-16,1
Depósitos a Plazo	81 707	82 301	80 488	80 307	78 321	77 852	76 356	77 383	73 117	72 103	71 766	72 069	71 112	-1,3	-13,0

Fuente: Instituciones del Sistema Financiero

CUADRO N° 22

LORETO: COLOCACIONES DEL SISTEMA FINANCIERO 2003 - 2004

(Saldos en miles de nuevos soles)

	2003							2004						Var. %	
	Jun.	Jul.	Ago.	Set.	Oct.	Nov.	Dic	Ene.	Feb.	Mar.	Abr.	May.	Jun.	Mes	Anual
TOTAL SISTEMA FINANCIERO LORETO	199 631	201 982	204 754	205 854	205 584	203 654	200 065	207 004	207 433	210 083	215 577	214 734	219 093	2,0	9,7
A. SISTEMA BANCARIO LORETO	156 610	159 533	160 360	161 669	160 485	156 199	153 705	157 921	156 509	165 210	170 995	170 277	173 563	1,9	10,8
A1. IQUITOS:	146 463	149 227	151 930	153 331	152 193	148 034	145 977	149 192	147 775	156 856	162 746	161 902	165 053	1,9	12,7
Continental	58 650	58 552	59 127	59 925	60 888	61 779	61 478	61 728	61 293	61 395	63 151	64 223	64 398	0,3	9,8
Crédito**	25 975	27 685	28 436	27 921	25 756	21 419	18 880	19 602	18 769	26 883	30 804	30 466	31 691	4,0	22,0
Interbank	25 385	24 969	26 168	27 525	28 123	27 485	27 058	27 553	27 503	27 146	27 384	26 386	27 039	2,5	6,5
Wiese Sudameris	14 006	14 605	14 523	14 638	13 183	12 751	14 327	16 199	16 375	17 363	17 517	18 094	17 899	-1,1	27,8
Trabajo	21 866	22 323	22 390	21 981	22 717	23 184	22 944	22 826	22 642	22 704	22 631	22 571	22 669	0,4	3,7
Nación	580	1 094	1 287	1 342	1 526	1 416	1 290	1 283	1 193	1 366	1 258	163	1 357	733,4	133,9
A2. YURIMAGUAS:	10 147	10 305	8 430	8 338	8 292	8 165	7 728	8 730	8 734	8 353	8 249	8 375	8 510	1,6	-16,1
Continental	7 770	8 214	6 455	6 527	6 522	6 559	6 569	6 648	6 587	6 473	6 451	6 610	6 690	1,2	-13,9
Crédito	1 978	2 092	1 975	1 811	1 770	1 606	1 160	1 633	1 697	1 881	1 798	1 765	1 820	3,1	-8,0
Trabajo Yurimaguas	400	0	0	0	0	0	0	449	449	0	0	0	0	-	-100,0
B. SISTEMA NO BANCARIO LORETO	43 021	42 450	44 394	44 185	45 099	47 455	46 359	49 083	50 925	44 873	44 582	44 457	45 530	2,4	5,8
B1. IQUITOS:	37 062	34 928	36 430	35 447	35 777	37 211	35 335	36 917	37 401	30 035	29 248	28 618	28 979	1,3	-21,8
C.M.A.C. Maynas*	29 498	27 247	28 581	27 417	27 615	28 687	27 305	28 692	29 247	30 035	29 248	28 618	28 979	1,3	-1,8
Financiera Solución	7 564	7 681	7 849	8 030	8 162	8 524	8 030	8 225	8 154	0	0	0	0	-	-100,0
B2. YURIMAGUAS:	5 959	7 522	7 965	8 737	9 322	10 244	11 025	12 166	13 524	14 838	15 333	15 839	16 551	4,5	177,7
C.R.A.C. San Martín	5 959	6 078	6 078	6 364	6 496	6 814	7 057	7 639	8 107	8 818	8 836	8 943	8 985	0,5	50,8
C.M.A.C. Payta	0	1 403	1 838	2 262	2 675	3 182	3 682	4 120	4 552	5 026	5 223	5 474	5 953	8,8	-
C.M.A.C. Maynas	0	41	49	111	151	248	286	407	865	994	1 274	1 422	1 612	13,3	-
TOTAL SISTEMA FINANCIERO LORETO	199 631	201 982	204 754	205 854	205 584	203 654	200 065	207 004	207 433	210 083	215 577	214 734	219 093	2,0	9,7
Moneda Nacional	103 119	103 119	104 602	106 838	108 107	109 597	109 837	115 891	114 974	118 223	129 141	118 188	119 402	1,0	15,8
Moneda Extranjera	96 512	98 864	100 153	99 016	97 477	94 057	90 228	91 114	92 459	91 860	86 435	96 546	99 691	3,3	3,3

Fuente: Instituciones del Sistema Financiero

* No incluye oficinas de Huánuco y Pucallpa

** Preliminar

CUADRO N° 23

LORETO: RATIO DE CARTERA PESADA DEL SISTEMA FINANCIERO DE LORETO 2003 - 2004

	2003							2004					
	Jun.	Jul.	Ago.	Set.	Oct.	Nov.	Dic.	Ene.	Feb.	Mar.	Abr.	May.	Jun.
<u>TOTAL SISTEMA FINANCIERO LORETO</u>	<u>5,6</u>	<u>5,7</u>	<u>5,5</u>	<u>5,2</u>	<u>4,3</u>	<u>4,5</u>	<u>4,7</u>	<u>3,6</u>	<u>4,1</u>	<u>4,2</u>	<u>4,4</u>	<u>3,8</u>	<u>3,8</u>
<u>A. SISTEMA BANCARIO LORETO</u>	<u>5,7</u>	<u>5,7</u>	<u>5,4</u>	<u>5,1</u>	<u>4,0</u>	<u>4,2</u>	<u>3,8</u>	<u>3,7</u>	<u>3,5</u>	<u>3,7</u>	<u>3,5</u>	<u>3,2</u>	<u>3,2</u>
A1. IQUITOS:	5,6	5,6	5,2	4,9	3,7	3,8	3,6	3,3	3,2	3,3	3,1	2,9	2,9
Continental	4,1	4,1	3,9	3,6	3,5	3,1	3,2	3,3	3,3	3,6	3,7	3,6	3,4
Crédito*	8,0	7,4	6,6	6,7	1,8	1,3	1,1	1,4	1,4	2,0	1,8	1,7	1,5
Interbank	4,2	3,3	2,8	2,7	6,0	4,4	4,8	4,2	3,2	3,9	3,8	1,8	3,8
Wiese Sudameris	18,2	19,0	18,1	16,7	7,6	15,8	10,6	8,0	7,7	6,7	6,7	7,0	4,9
Trabajo	0,4	1,1	1,1	1,0	0,9	0,9	0,9	0,9	0,9	0,9	0,9	0,9	0,9
A2. YURIMAGUAS:	8,0	8,1	9,7	10,0	10,2	10,2	7,4	9,5	9,6	10,0	8,3	7,8	7,6
Continental	0,10	0,01	0,1	0,0	0,0	0,0	0,3	0,1	0,0	0,1	0,1	0,0	0,0
Crédito	41,0	39,7	41,3	46,0	47,8	51,5	47,5	50,4	49,2	44,1	37,8	37,1	35,5
<u>B. SISTEMA NO BANCARIO LORETO</u>	<u>5,3</u>	<u>5,6</u>	<u>6,1</u>	<u>5,5</u>	<u>5,4</u>	<u>5,6</u>	<u>4,9</u>	<u>3,5</u>	<u>5,9</u>	<u>6,4</u>	<u>7,6</u>	<u>6,0</u>	<u>6,3</u>
B1. IQUITOS:	6,1	6,7	7,3	6,7	6,5	6,9	6,2	4,4	7,7	9,0	11,0	8,7	8,9
C.M.A.C. Maynas	7,4	8,3	9,0	8,2	8,0	8,1	7,6	5,0	8,9	9,0	11,0	8,7	8,9
Financiera Solución	1,1	0,9	1,0	1,5	1,7	2,8	1,5	2,4	3,6	-	-	-	-
B2. YURIMAGUAS:	n.d	n.d	n.d	n.d	0,8	0,8	0,8	1,0	0,9	1,3	1,3	1,2	1,6
C.M.A.C. Maynas	-	-	-	-	0,4	0,4	0,2	-	0,1	0,0	0,1	0,1	0,1
C.M.A.C. Payta	-	3,3	2,2	2,7	2,8	2,7	2,4	2,9	2,5	3,7	3,9	3,4	4,5
C.R.A.C. San Martín	nd.	nd.	nd.	nd.	n.d	n.d	n.d	0,0	0,0	0,0	0,0	0,0	0,0

Fuente: Instituciones del Sistema Financiero

* Preliminar

CUADRO N° 24

LORETO: EJECUCIÓN DE INGRESOS DEL GOBIERNO REGIONAL 2003 - 2004 1/

(En miles de nuevos soles)

	2003							TOTAL 2003	2004						Var.% 2004/2003	
	Jun.	Jul.	Ago.	Set.	Oct.	Nov.	Dic.		Ene.	Feb.	Mar.	Abr.	May.	Jun.	Jun.	Ene.-Jun.
TOTAL DE INGRESOS DEL GOBIERNO REGIONAL	35 410	44 716	36 577	36 744	34 938	35 466	42 165	453 809	36 302	35 653	51 349	42 029	34 378	34 376	-2,9	4,9
RECURSOS ORDINARIOS	24 050	32 737	26 059	26 303	25 955	25 927	32 588	323 387	25 543	25 546	26 782	33 724	26 041	24 809	3,2	5,6
Asignación Presupuestaria MEF	24 050	32 737	26 059	26 303	25 955	25 927	32 588	323 387	25 543	25 546	26 782	33 724	26 041	24 809	3,2	5,6
INGRESOS CORRIENTES	9 713	8 772	9 222	9 107	8 195	8 765	8 294	110 671	10 678	8 917	8 821	7 799	7 933	9 189	-5,4	-8,5
Tasas	68	80	70	67	78	135	91	1 136	116	308	77	66	55	52	-23,5	9,6
Venta de Bienes	1 281	385	505	301	752	328	467	5 273	365	334	546	6	7	6	-99,5	-50,1
Prestación de Servicios	351	241	265	294	358	388	273	3 792	306	390	261	16	14	22	-93,7	-48,9
Rentas de la Propiedad	7 983	8 026	8 301	8 442	6 970	7 903	7 441	99 802	7 883	7 817	6 824	7 695	7 834	9 098	14,0	-10,6
Multas, sanciones y Otros	20	31	62	- 6	4	2	4	176	2	5	4	4	23	11	-45,0	-38,0
Otros Ingresos Corrientes	10	9	19	9	33	9	18	492	2 006	63	1 109	12	0	0	-100,0	707,6
INGRESOS DE CAPITAL	71	3	142	93	89	83	93	929	76	82	86	78	74	74	4,2	10,3
Venta de Activos	0	0	0	0	0	0	0	0	0	0	0	0	0	0	-	-
Amortización de Préstamos	71	3	142	93	89	83	93	929	76	82	86	78	74	74	4,2	10,3
TRANSFERENCIAS	1 576	3 204	1 154	1 241	699	691	1 190	11 895	0	1 108	554	428	331	304	-80,7	-26,7
Transferencias	1 576	3 204	1 154	1 241	699	691	1 190	11 895	0	1 108	554	428	331	304	-80,7	-26,7
FINANCIAMIENTO	0	0	0	0	0	0	0	6 927	5	0	15 106	0	0	0	-	118,1
Saldo de Balance	0	0	0	0	0	0	0	6 927	5	0	15 106	0	0	0	-	118,1
INGRESOS POR FUENTE DE FINANCIAMIENTO	35 410	44 716	36 577	36 744	34 938	35 466	42 165	453 809	36 302	35 653	51 349	42 029	34 378	34 376	-2,9	4,9
Recursos Ordinarios (Asig. Presupuestaria MEF)	24 050	32 737	26 059	26 303	25 955	25 927	32 588	323 387	25 543	25 546	26 782	33 724	26 041	24 810	3,2	5,6
Canon y sobrecanon	7 986	8 010	8 300	8 446	6 956	7 922	7 444	100 818	9 801	7 838	22 746	7 695	7 834	9 098	13,9	21,0
Recursos Directamente Recaudados	1 798	765	1 064	754	1 328	925	943	17 708	954	1 161	1 267	183	173	164	-90,9	-67,3
Donaciones y Transferencias	826	3 204	1 154	1 191	420	323	864	10 079	5	501	251	124	27	0	-100,0	-69,0
Privatizaciones y Concesiones	750	0	0	50	279	369	326	1 817	0	0	0	0	0	0	-100,0	-100,0
Fondo de Compensación Regional	0	0	0	0	0	0	0	0	0	608	304	304	304	304	-	-

Fuente: Gobierno Regional de Loreto
1 / Preliminar

CUADRO N° 25

LORETO: EJECUCIÓN DE GASTOS DEL GOBIERNO REGIONAL 2003 - 2004 1/

(En miles de nuevos soles)

	2003							TOTAL 2003	2004						Var.% 2004/2003	
	Jun.	Jul.	Ago.	Set.	Oct.	Nov.	Dic		Ene.	Feb.	Mar.	Abr.	May.	Jun.	Jun.	Ene.-Jun.
<u>TOTAL DE GASTOS DEL GOBIERNO REGIONAL</u>	<u>34 429</u>	<u>43 277</u>	<u>36 999</u>	<u>37 981</u>	<u>35 859</u>	<u>36 437</u>	<u>43 406</u>	<u>436 622</u>	<u>30 888</u>	<u>32 259</u>	<u>48 443</u>	<u>46 820</u>	<u>39 210</u>	<u>28 927</u>	<u>-16,0</u>	<u>11,8</u>
GASTOS CORRIENTES	30 499	39 282	30 878	31 285	30 065	30 460	36 738	374 851	28 339	29 245	30 421	39 354	32 987	27 287	-10,5	6,5
Personal y Obligaciones	19 273	29 700	21 981	22 163	21 742	21 990	26 964	267 265	21 914	21 388	22 070	27 767	22 844	20 575	6,8	11,3
Obligaciones Previsionales	3 691	4 655	3 688	3 738	3 725	3 721	4 726	47 728	3 718	3 725	4 214	5 238	3 767	3 706	0,4	3,8
Bienes y Servicios	7 444	4 623	5 131	5 308	4 485	4 640	4 619	58 202	2 591	4 056	3 961	6 181	6 266	2 895	-61,1	-11,7
Otros Gastos Corrientes	91	304	78	76	113	109	429	1 656	116	76	176	168	110	111	22,0	38,4
GASTOS DE CAPITAL	3 930	3 995	6 121	6 696	5 794	5 977	6 668	61 771	2 549	3 014	18 022	7 466	6 223	1 640	-58,3	46,7
Inversiones	3 841	3 561	3 773	5 155	4 207	5 899	6 510	55 143	2 017	2 972	13 574	5 134	3 491	1 544	-59,8	10,3
Inversiones Financieras	0	345	2 308	1 326	1 418	0	101	5 498	509	0	4 315	2 195	2 664	0	-	-
Otros Gastos de Capital	89	89	40	215	169	78	57	1 130	23	42	133	137	68	96	7,9	3,5
SERVICIO DE LA DEUDA	0	0	0	0	0	0	0	0	0	0	0	0	0	0	-	-
Intereses	0	0	0	0	0	0	0	0	0	0	0	0	0	0	-	-
Amortización	0	0	0	0	0	0	0	0	0	0	0	0	0	0	-	-
<u>GASTOS POR FUENTE DE FINANCIAMIENTO</u>	<u>34 429</u>	<u>43 277</u>	<u>36 999</u>	<u>37 981</u>	<u>35 859</u>	<u>36 437</u>	<u>43 406</u>	<u>436 622</u>	<u>30 888</u>	<u>32 259</u>	<u>48 443</u>	<u>46 820</u>	<u>39 210</u>	<u>28 927</u>	<u>-16,0</u>	<u>11,8</u>
Recursos Ordinarios	24 050	32 737	26 059	26 303	25 955	25 927	32 588	323 387	25 543	25 546	26 782	33 724	26 041	24 808	3,2	5,6
Canon y sobrecanon	5 786	6 309	8 314	8 583	7 625	7 799	8 937	85 252	4 162	4 876	20 341	10 084	8 803	2 805	-51,5	35,5
Recursos Directamente Recaudados	948	1 507	1 526	1 639	1 475	2 019	739	16 377	827	1 107	634	1 346	956	943	-0,6	-22,2
Donaciones y Transferencias	2 895	2 724	1 100	1 406	525	323	816	9 789	242	558	317	1 166	3 137	187	-93,6	93,7
Privatizaciones y Concesiones	750	0	0	50	279	369	326	1 817	0	0	0	0	0	0	-100,0	-100,0
Fondo de Compensación regional	0	0	0	0	0	0	0	0	115	172	369	500	273	185	-	-

Fuente: Gobierno Regional de Loreto

1 / Preliminar

CUADRO N° 26

LORETO: PROGRAMA DE INVERSIONES DEL GOBIERNO REGIONAL 2003 - 2004 1.

(En miles de nuevos soles)

	2003							TOTAL 2003	2004						Var.% 2004/2003	
	Jun.	Jul.	Ago.	Set.	Oct.	Nov.	Dic		Ene.	Feb.	Mar.	Abr.	May.	Jun.	Jun.	Ene.-Jun.
<u>TOTAL DE INVERSIONES POR SECTORES</u>	<u>3 782</u>	<u>3 906</u>	<u>6 081</u>	<u>6 481</u>	<u>5 620</u>	<u>5 897</u>	<u>6 610</u>	<u>60 573</u>	<u>2 525</u>	<u>2 972</u>	<u>17 891</u>	<u>7 329</u>	<u>6 155</u>	<u>1 546</u>	<u>-59,1</u>	<u>47,9</u>
ADMINISTRACIÓN Y PLANEAMIENTO	103	45	245	98	112	153	61	1 068	43	96	435	178	410	43	-58,0	240,5
AGRARIA	336	692	2 756	2 645	615	1 270	297	9 378	663	188	4 114	2 555	2 864	245	-27,1	863,6
ASISTENCIA Y PREVISIÓN SOCIAL	144	187	84	351	212	95	58	3 415	17	16	296	737	102	94	-34,9	-48,0
COMUNICACIONES	0	0	0	0	0	0	60	60	0	0	0	0	0	0	-	-
EDUCACIÓN Y CULTURA	350	385	399	732	487	523	573	8 533	128	464	475	630	788	432	23,4	-46,3
ENERGÍA Y RECURSOS MINERALES	91	32	38	14	130	10	164	1 642	198	461	528	428	222	209	129,7	63,2
INDUSTRIA, COMERCIO Y SERVICIOS	11	12	20	19	12	12	12	203	4	5	11	31	12	4	-64,5	-42,3
PESCA	0	0	0	0	1 300	200	0	1 500	0	0	428	46	0	0	-	-
SALUD Y SANEAMIENTO	243	225	386	146	80	199	626	4 814	109	319	183	186	135	0	-100,0	-70,4
TRANSPORTE	1 564	1 743	1 546	1 846	2 004	2 916	3 484	18 410	848	680	10 833	1 708	1 238	462	-70,5	223,7
VIVIENDA Y DESARROLLO URBANO	940	585	607	630	668	520	1 275	11 550	515	743	588	830	384	58	-93,9	-57,1

Fuente: Gobierno Regional de Loreto

1 / Preliminar