

## PRESENTACIÓN

En junio, la **inflación** (variación del IPC) de la ciudad de Iquitos fue 0,16 por ciento, con ello la acumulada se ubicó en 1,82 por ciento y la anual en 1,38 por ciento. La inflación mensual quedó determinada por el alza de precios de leguminosas y derivados, combustibles y energía eléctrica, así como por combustible para el hogar Contrarrestado por reducción en servicios de reparación, azúcar, tabaco y alquiler y en conservación de la vivienda.

El **tipo de cambio** venta promedio del periodo bajó de S/. 3,488 a S/. 3,478 por dólar, lo que significó una apreciación mensual de 0,3 por ciento y una relación de paridad frente a junio 2003. Por su parte, el tipo de cambio real bilateral se apreció en 0,5 por ciento, mientras el multilateral se depreció en 0,1 por ciento.

El **producto bruto interno (PBI)** de Loreto medido por el desempeño de 6 sectores, mostró una contracción de 3,9 ciento respecto a junio 2003, debido al comportamiento negativo de los sectores hidrocarburos (-12 por ciento) y agropecuario (-4,8 por ciento); pese al desempeño positivo de los sectores turismo (21,5 por ciento), manufactura (5,6 por ciento), electricidad (3,1 por ciento) y pesca (0,9 por ciento). El PBI acumulado a junio se retrajo 7,1 por ciento, a causa del comportamiento recesivo de los sectores hidrocarburos y manufactura.

La disminución del valor de la producción **agropecuaria** se debió tanto a la parte agrícola (-1,8 por ciento) como pecuaria (-18,5 por ciento). En el subsector agrícola por la menor producción de plátano y yuca exclusivamente; y en el pecuario al obtenerse menores volúmenes de carne, leche y huevos. Por su parte, **pesca** aumentó 31,3 por ciento favorecida por factores climáticos (vaciante) y mayor eficiencia en la recolección de información. La producción de **petróleo** crudo disminuyó 12,0 por ciento, por la menor productividad en los 2 lotes explotados. El sector **manufactura** creció 5,6 por ciento, particularmente refinados de petróleo, enchapados de madera y madera aserrada, como productos de panadería, bebidas gaseosas y conservas de palmito. Disminuyeron en cambio los rubros: ensamblaje y reparación de equipo petrolero, alimentos para animales y edición e impresión. En el sector **turismo** los arribos crecieron apenas 0,7 por ciento, mientras las pernотaciones lo hicieron en 21,5 por ciento, por mayor permanencia de nacionales.

La encuesta de ventas aplicada a 70 empresas de los sectores industria, comercio y servicios, mostró que el 54 por ciento de ellas aumentó sus ventas respecto a junio 2003, otro 39 por ciento vendió menos y el restante 7 por ciento un nivel muy similar. Este mes se observó disminución de los documentos protestados, en número y monto, tanto en nuevos soles cuanto en dólares. No se reportó protestos de pagarés.

La **balanza comercial** de la aduana local mostró un déficit de US\$ 3,3 millones, mayor en 40,1 por ciento relativo a junio 2003. Las **exportaciones** mensuales cayeron 94,8 ciento, al no efectuarse ventas de productos maderables y combustibles, por no contar con el medio de transporte internacional; no obstante, el valor exportado acumulado a junio, creció 16,6 por ciento. Las **importaciones** mensuales disminuyeron 36,3 por ciento, al caer en todas las categorías de consumo. De igual manera, el valor acumulado a junio cayó 39,6 por ciento, por el efecto estadístico contenido en las importaciones del primer semestre de 2003.

La **recaudación tributaria** mensual (S/.7,7 millones) disminuyó S/. 1,3 millones (-14,4 por ciento) referente a junio 2003, por el menor rendimiento de los tributos tanto externos (-29 por ciento) como internos (-7,4 por ciento). La recaudación acumulada se retrajo en S/. 21,1 millones (-28,1 por ciento) respecto al primer semestre del 2003.

Al 30 de junio, el saldo de **colocaciones** ascendió a S/. 219,1 millones, 2 por ciento mayor al registrado en mayo, asimismo, en 9,7 por ciento respecto a junio 2003, lo que equivalió a una expansión real anual de 5,3 por ciento al haberse incrementado 11,1 por ciento el saldo en moneda nacional, y disminuido en moneda extranjera (-0,9 por ciento). La cartera pesada totalizó S/. 8,3 millones (3,8 por ciento del importe bruto de colocaciones). Los **depósitos** sumaron S/. 324,5 millones, lo que significó un incremento anual de 11,7 por ciento, (7,2 por ciento real), generado por mayores depósitos a la vista, en soles y dólares; así como depósitos de ahorro en moneda nacional.

La tasa de interés preferencial corporativa en moneda nacional permaneció en 3,5 por ciento, en tanto subió a 2,0 por ciento en moneda extranjera. La tasa promedio de sobregiros en soles continuó a la baja al caer hasta 45,2 por ciento; en dólares se ubicó en 20,1 por ciento. La tasa activa en moneda nacional (TAMN) aumentó a 25,1 por ciento, a la vez que disminuyó la TAMEX a 8,6 por ciento. Por su parte, la tasa pasiva se mantuvo tanto en moneda nacional (2,4 por ciento), como extranjera (1,0 por ciento).

Los ingresos del **Gobierno Regional** sumaron S/. 34,4 millones, lo que representó una disminución de 2,9 por ciento frente a junio 2003. De igual forma, la ejecución de gastos (S/.28,9 millones) disminuyó 16,0 por ciento, al contraerse el gasto tanto corriente cuanto el de capital. La ejecución acumulada registró ingresos de S/. 234,1 millones, 4,9 por ciento más relativo al período de referencia. La asignación del MEF aumentó 5,6 por ciento pero disminuyeron los ingresos corrientes y las transferencias. El gasto acumulado (S/. 226,5 millones) resultó 11,8 por ciento mayor al efectuado el primer semestre de 2003. La ejecución del programa de inversiones sumó 1,5 millones en junio y S/. 38,4 millones en el semestre; la ejecución mensual fue menor 59,1 por ciento, pero la ejecución semestral superó en 47,9 por ciento a su similar anterior.

## I. INFLACIÓN Y TIPO DE CAMBIO

### 1. Inflación

En junio, el IPC de Iquitos registró una variación de 0,16 por ciento, habiendo acumulado una inflación de 1,82 por ciento al finalizar el primer semestre y una inflación anual de 1,38 por ciento. La inflación mensual fue influida por el incremento del precio de leguminosas y derivados (3,8 por ciento), combustibles (2,6 por ciento) y energía eléctrica, así como combustible para el hogar (2,5 por ciento). Ello fue contrarrestado por la disminución en los servicios de reparación (-4,4 por ciento), azúcar (-3,2 por ciento), tabaco (-1,7 por ciento) y alquiler y conservación de la vivienda (-1,1 por ciento), entre los de mayor influencia.

La inflación acumulada a junio se explicó principalmente por el aumento del precio de leguminosas y derivados (13,2 por ciento), combustibles y lubricantes (11,5 por ciento), azúcar (11,1 por ciento) además de grasas y aceites comestibles (11 por ciento). Amortiguaron estas subidas, la disminución en servicio de reparación (-20 por ciento), tubérculos y raíces (-16,5 por ciento) y tabaco (-8,8 por ciento), entre los más significativos.

**IQUITOS: INFLACIÓN MENSUAL Y ANUAL**  
(Variación porcentual)

	Jun. 2003	Jun. 2004	Acumulado	Anual
<b>Índice General</b>	<b>-0,35</b>	<b>0,16</b>	<b>1,82</b>	<b>1,38</b>
Alimentos y bebidas	-0,40	0,04	2,54	1,65
Vestido y calzado	0,00	-0,13	-1,13	-1,34
Alquiler de vivienda, combustible y electricidad	-1,12	1,41	4,46	3,82
Muebles, enseres y mantenimiento de vivienda	0,12	0,08	-0,01	0,27
Cuidado y conservación de la salud	0,06	0,00	-0,53	-1,57
Transportes y comunicaciones	-0,19	0,01	0,67	0,29
Esparcimiento, diversión, servicios culturales y de enseñanza	0,00	0,02	1,66	1,46
Otros bienes y servicios	0,00	-0,15	-1,43	1,50

Fuente: Instituto Nacional de Estadística e Informática Loreto.

### 2. Tipo de cambio

Este mes, el tipo de cambio venta bajó de S/. 3,488 a S/. 3,478 por dólar, lo que significó una apreciación de 0,3 por ciento frente a mayo y una relación de paridad frente a junio 2003. En cuanto al tipo de cambio real bilateral, experimentó una apreciación de 0,5 por ciento; al tiempo que el multilateral se depreció 0,1 por ciento.

**TIPO DE CAMBIO BANCARIO**

	Tipo de cambio promedio 1/				Índice tipo de cambio real Var. % mensual	
	Compra	Venta	Var. % mensual	Var. % anualizada	Bilateral 2/	Multilateral 3/
<b>2003</b>	<b>3,478</b>	<b>3,479</b>				
Junio	3,478	3,479	-0,1	-0,1	0,5	0,8
Julio	3,471	3,471	-0,2	-1,8	0,0	-0,6
Agosto	3,480	3,481	0,3	-2,5	0,6	-0,6
Setiembre	3,481	3,481	0,0	-3,8	-0,2	0,8
Octubre	3,478	3,478	-0,1	-3,8	-0,2	2,0
Noviembre	3,477	3,478	0,0	-3,0	-0,5	-0,0
Diciembre	3,471	3,471	-0,2	-1,2	-0,8	0,7
<b>2004</b>						
Enero	3,467	3,468	-0,1	-0,8	-0,2	1,4
Febrero	3,483	3,484	0,5	0,0	-0,1	-0,8
Marzo	3,464	3,466	-0,5	-0,4	-0,3	-1,5
Abril	3,469	3,470	0,1	0,1	0,5	0,2
Mayo	3,486	3,488	0,5	0,2	0,7	-1,2
Junio	3,476	3,478	-0,3	0,0	-0,5	0,1

1/ Corresponde al Tipo de Cambio Bancario promedio mensual del Sistema Bancario.

2/ Considera el índice de precios de los Estados Unidos de América. Mide el grado de depreciación real (base 1994=100)

3/ Considera los índices de nuestros 20 principales socios comerciales. Mide el grado de depreciación real (base 1994=100)

## II. PRODUCCIÓN SECTORIAL

### 1. Clima

Este mes, la temperatura mínima promedio fue de 20,1°C y la máxima, 25,3°C, con anomalías negativas de 1,5°C y 4,7°C, respectivamente. La humedad relativa fue de 84,8 por ciento, y la precipitación pluvial promedió 289,9 mm., menor a su valor normal (292,1 mm.). El caudal del río Amazonas tuvo un comportamiento fluctuante durante el mes, siendo ello una anomalía, dado que para esta época la vaciante debería ser mayor. Tal comportamiento retrasó la instalación de nuevas áreas, demorando los trabajos de preparación de terrenos en restinga y altura; sin embargo, lluvias esporádicas favorecieron el crecimiento de las plantaciones anteriormente instaladas.

### 2. Agropecuaria

En junio, el VBP agropecuaria de Loreto disminuyó 4,8 por ciento, respecto a similar mes del 2003, resultado de la retracción tanto del producto agrícola (-1,8 por ciento) como pecuario (-18,5 por ciento). En la parte agrícola, afectado por el menor volumen de producción de plátano (-4,5 por ciento) y yuca (-10,4 por ciento), producto de la menor superficie cosechada y de la disminución en su rendimiento; pese a que el resto de cultivos experimentaron incremento, como es el caso del arroz (35 por ciento), por mayores siembras en las provincias de Alto Amazonas y Requena; habiendo crecido también la producción de maíz amarillo (52 por ciento), palma aceitera (8,3 por ciento) y caña de azúcar (1,7 por ciento). El producto pecuario decreció principalmente en el rubro carne (-19 por ciento), particularmente de aves y ovino; así como también de leche y huevos.

El VBP agropecuaria acumulado al primer semestre aumentó 0,4 por ciento, impulsado por el crecimiento del subsector pecuario (8,7 por ciento), lo cual compensó la ligera baja del sector agrícola (-0,5 por ciento). El aumento del producto pecuario se debió al mayor volumen de la producción (9 por ciento) más que al factor precio. En el subsector agrícola el volumen de producción fue muy similar al logrado el primer semestre del año anterior.

El avance mensual de siembras fue de 18 444 Has., lo que representó un aumento de 1 042 Has. frente a junio 2003, equivalente a 0,6 por ciento. Se sembró más arroz (1,2 por ciento) por las expectativas favorables de precios y el apoyo de préstamos para sostenimiento a través del Programa de Apoyo a la Producción Agraria; favoreciendo indirectamente las siembras de plátano (27 por ciento) y yuca (2,7 por ciento). No obstante, se sembró menor volumen de maíz amarillo duro (-1,1 por ciento) y caña de azúcar (-12 por ciento). A un mes de finalizar la campaña 2003/2004 se ha sembrado 106 161 Has., 1,9 por ciento menos que la campaña anterior. En el semestre disminuyó particularmente la superficie sembrada de plátano (-6,7 por ciento), yuca (-6,6 por ciento), caña de azúcar (-21 por ciento) y maíz amarillo duro (-5,9 por ciento). Sólo aumentó la de arroz (6 por ciento).

El Programa de Apoyo a la Producción Agrícola, implementado por el Gobierno Regional, a través de la Dirección Regional de Agricultura, continuó extendiéndose hacia provincias del interior de la región. Los préstamos para el cultivo de arroz se han entregado en semilla básica, y serán complementados con la habilitación de recursos para financiar la etapa de cosecha. Esta modalidad de crédito continuará ampliándose a medida que se ejecute la campaña “grande” hasta llegar a los S/. 16,0 millones, presupuestados.

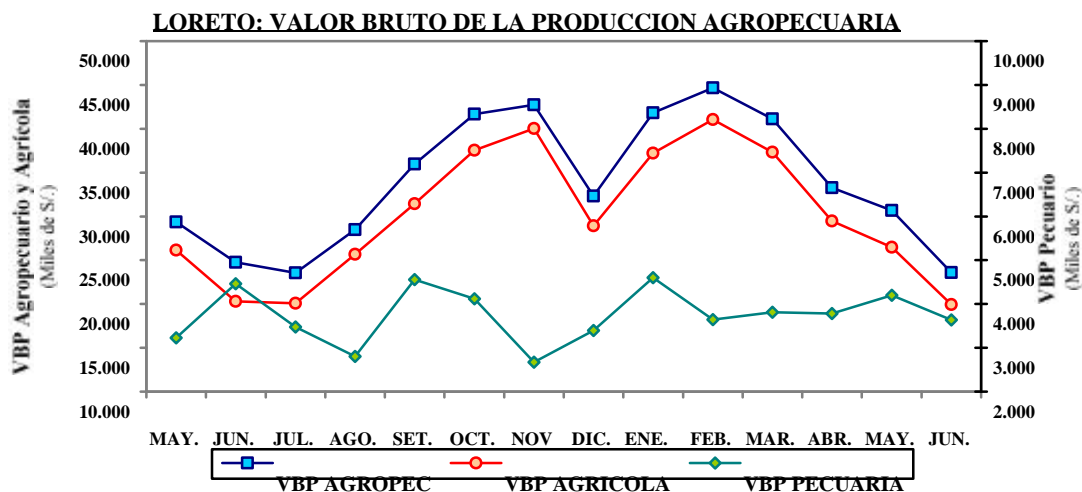

**LORETO: PRODUCCIÓN Y SIEMBRAS PRINCIPALES CULTIVOS**

	PRODUCCIÓN (t.)				SIEMBRAS (HAS)			
	Jun. 2003	Jun. 2004	Ene.-jun. 2003	Ene.-jun. 2004	Jun. 2003	Jun. 2004	Ago.-jun. 2002-2003	Ago.-jun. 2003-2004
<b>TOTAL</b>	<b>76 872</b>	<b>75 864</b>	<b>640 887</b>	<b>640 951</b>	<b>17 402</b>	<b>18 444</b>	<b>108 256</b>	<b>106 161</b>
Arroz	3 161	4 258	48 249	49 069	6 340	6 414	24 878	26 364
Frijol G.S.	0	0	514	365	1 415	2 113	2 592	3 614
Frijol Caupi	0	0	2 315	1 790	1 740	1 906	3 930	4 127
Plátano	24 340	23 244	163 649	163 507	91	116	5 067	4 728
Yuca	24 960	22 364	183 217	181 949	2 640	2 712	32 615	30 464
Maíz choclo	832	904	27 610	24 996	493	526	7 100	6 549
Limón	557	589	3 669	4 528	7	8	126	111
Naranja	122	147	747	785	0	0	6	3
Papaya	312	270	2 973	2 993	12	5	155	111
Mandarina	130	146	921	1 021	2	2	7	3
Piña	320	345	3 653	3 754	4	6	118	140
Cocotero	346	338	2 470	2 540	8	5	45	29
Maní	20	63	270	292	86	92	488	500
Caña de azúcar	14 320	14 564	80 763	82 425	86	76	971	768
Maíz amarillo	1 026	1 557	33 803	33 068	4 122	4 076	25 842	24 317
Palma aceitera	12	13	81	93	0	0	0	0
Aguaje	718	765	7 079	6 912	0	0	1	1
Camu camu	0	0	4 325	4 762	0	0	0	0
Humarí	0	0	3 884	4 055	0	0	16	16
Pijuayo fruto	0	0	16 633	16 756	12	10	146	123
Pijuayo palmito	56	60	358	367	0	0	0	2
Sandía	97	203	5 891	5 183	80	105	650	724
OTROS	5 543	6 034	47 813	49 741	264	272	3 503	3 467

**LORETO: PRODUCCIÓN PECUARIA**

(Toneladas)

Rubros	Jun. 2003	Jun. 2004	Ene.-jun. 2003	Ene.-jun. 2004
<b>Total</b>	<b>1 556</b>	<b>1 278</b>	<b>7 555</b>	<b>8 235</b>
Carne	1 282	1 032	6 155	6 811
Leche	67	60	226	356
Huevos	151	126	866	751
Otros	56	60	308	317

Fuente: Oficina de Información Agraria.

**3. Pesca**

Este mes, se desembarcaron 884 t. de pescado para el consumo humano directo, volumen mayor en 3,6 por ciento al registrado en junio 2003. Ello debido al mayor ingreso de pescado fresco (22,5 por ciento) y salpreso (24,1 por ciento). El incremento de la producción mensual se debió a: condiciones climáticas favorables y un efecto estadístico debido a la mayor eficiencia en la recolección y registro de información. El volumen de desembarque acumulado al segundo trimestre del 2004 fue de 4 515 t, mayor en 25,9 por ciento respecto a similar período del año anterior, al haber incrementado el abastecimiento de pescado fresco (25,6 por ciento), salpreso (24,2 por ciento) y seco-salado (27,3 por ciento). El 65 por ciento del volumen de pesca se comercializa en estado fresco, el 10 por ciento en estado salpreso y el restante 25 por ciento en estado seco-salado.

En cuanto a la pesca ornamental, se reportó la comercialización de 699 mil unidades a los mercados de Lima y el exterior; lo que representó una disminución de 17,5 por ciento, respecto a junio 2003. La disminución fue de 39 por ciento en el mercado interno y 12 por ciento en el mercado externo. Con ello las ventas acumuladas el primer semestre del 2004 disminuyeron 14,5 por ciento frente al periodo comparativo del 2003.

**LORETO: PRODUCCIÓN PESQUERA**  
(Toneladas)

Rubros	Jun. 2003	Jun. 2004	Ene.-jun. 2003	Ene.-jun. 2004
<b>Consumo humano (T)</b>	<b>853</b>	<b>884</b>	<b>3 587</b>	<b>4 515</b>
Fresco	529	648	2 342	2 941
Salpreso	58	72	359	446
Seco Salado	266	164	886	1 128
<b>Ornamentales (miles de unidades) *</b>	<b>762</b>	<b>699</b>	<b>4 414</b>	<b>4 475</b>
Mercado interno	95	90	807	685
Mercado externo	658	567	3 508	3 713
Stock Reman. y/o Mort.	9	12	99	77

Fuente: Dirección Regional de Pesquería.

\* Información estimada para junio 2004.

#### 4. Hidrocarburos

La producción de petróleo crudo totalizó 1,59 millones de barriles, volumen que representó un nivel menor en 12 por ciento al registrado en junio 2003. La tendencia decreciente observada muestra el paulatino agotamiento natural de los pozos. El volumen de producción disminuyó tanto en el *lote 1-AB* (-12,4 por ciento), como en el *lote 8* (-11,4 por ciento). La producción regional representó el 59,3 por ciento del total nacional.

La producción acumulada hasta junio fue de 9,53 millones de barriles, cifra que equivalió a una disminución de 11,4 por ciento respecto a la registrada el primer semestre del 2003, resultado del menor volumen extraído de ambos lotes de producción: *lote 1-AB* (-12,9 por ciento) y *lote 8* (-8,7 por ciento).

Al término del primer semestre, la producción promedio mensual de crudo se ubicó en un nivel de 1,59 millones de barriles, menor en 11,4 por ciento respecto al período comparable del año anterior (1,79 millones de barriles). La producción del *lote 1-AB* representó el 62 por ciento de lo producido en Loreto y el 38 por ciento del total país.

**LORETO: PRODUCCIÓN DE PETRÓLEO**  
(Miles de barriles)

	Jun. 2003	Jun. 2004	Ene.-jun. 2003	Ene.-jun. 2004
<b>Total</b>	<b>1 812</b>	<b>1 594</b>	<b>10 752</b>	<b>9 531</b>
Lote 1 – AB	1 135	994	6 776	5 900
Lote 8	677	600	3 976	3 631

Fuente: Perú Petro.

**LORETO PRODUCCION DE PETROLEO CRUDO**

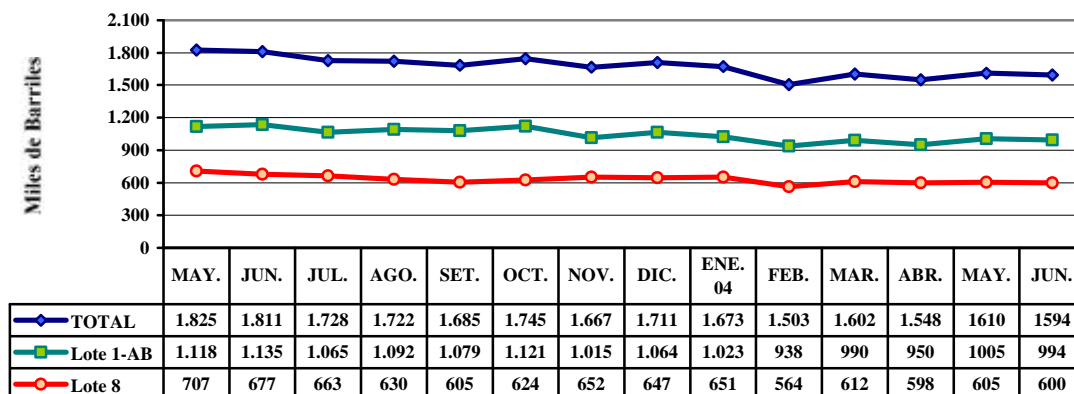

## 5. Manufactura

La producción industrial de Iquitos, medida a través del índice de volumen físico (IVF) creció 5,6 por ciento frente a junio 2003, impulsada por la mayor actividad de la planta refinadora de petróleo (36 por ciento), así como de las industrias de enchapados (23 por ciento) y aserrado de madera (3,3 por ciento). La primera gracias a la fuerte demanda de combustibles en zona selva, así como por la mayor producción de crudo reducido transferida a las refinерías de la costa. Cabe precisar que la refinadora se encuentra operando a plena capacidad de planta. En cuanto al desenvolvimiento de las industrias de transformación de madera, se explicó por la mayor disponibilidad de materia prima y la expectante demanda externa. También incidió el desempeño positivo de las industrias de panificación (12 por ciento) y bebidas gasificadas (11 por ciento); ambas determinadas por el crecimiento del consumo interno. A ello se sumó la recuperación de la industria de conservas de palmito (150 por ciento), lo mismo de pilado de arroz; la conservera por efecto de mayor demanda externa y la industria del pilado por mayor disponibilidad de arroz en cáscara. Este comportamiento positivo se vio contrarrestado, en parte, por el desempeño recesivo de la industria de ensamblaje y reparación de bombas (-3,7 por ciento) y motores para pozos (-1,6 por ciento), ambas por menor demanda, pues su principal cliente se abasteció de su propio stock. También se observó comportamiento negativo en alimentos para animales (-19 por ciento) y las actividades de impresión (-75 por ciento) y edición de periódicos (-2,6 por ciento).

Durante el primer semestre, la actividad manufacturera registró una caída de 12,6 por ciento respecto a igual período del 2003, atribuida básicamente al menor desenvolvimiento de las industrias de ensamblaje y reparación de equipo petrolero, así como de transformación forestal, compensada en parte por el buen desempeño de las industrias de alimentos y bebidas y de refinación de petróleo.

### IQUITOS: ÍNDICE DE VOLUMEN FÍSICO MANUFACTURERO

CIU	Rubro industrial	Jun. 2 003	Jun. 2 004	Ene.-jun. 2 003	Ene.-jun. 2 004
	<b>Índice General</b>	<b>170,8</b>	<b>180,3</b>	<b>156,0</b>	<b>136,3</b>
1511	Embutidos de chanco	62,9	24,5	46,1	23,0
1513	Conservas de palmito	19,0	47,5	10,5	42,4
1520	Productos lácteos	122,6	125,5	125,1	135,4
1531	Pilado de arroz	0,0	20,9	91,1	140,0
1533	Alimentos balanceados	91,4	73,9	83,5	68,9
1541	Productos de panadería	65,7	73,9	70,1	71,5
1554	Bebidas gaseosas	76,2	85,0	76,7	92,1
2110	Madera aserrada	759,7	784,8	513,4	480,3
2021	Triplay y láminas	113,6	140,1	114,2	110,6
2212	Periódicos	361,6	352,1	365,8	361,6
2221	Impresión	64,8	16,4	52,4	35,6
2330	Refinación de petróleo	110,3	150,4	131,7	143,5
2411	Oxígeno industrial	117,7	67,8	108,0	75,3
2693	Ladrillos	38,0	31,4	59,7	38,9
2899	Accesorios y mallas	452,1	44,1	270,8	62,7
2911	Motores para pozos	189,3	186,3	259,9	136,4
2912	Bombas para pozos	82,1	79,1	129,5	72,2
3000	Maquinaria informática	0,0	10,8	32,5	18,0

Fuente: Dirección Regional de Industrias y Encuesta a empresas industriales.

### ÍNDICE DE VOLUMEN FÍSICO MANUFACTURERO

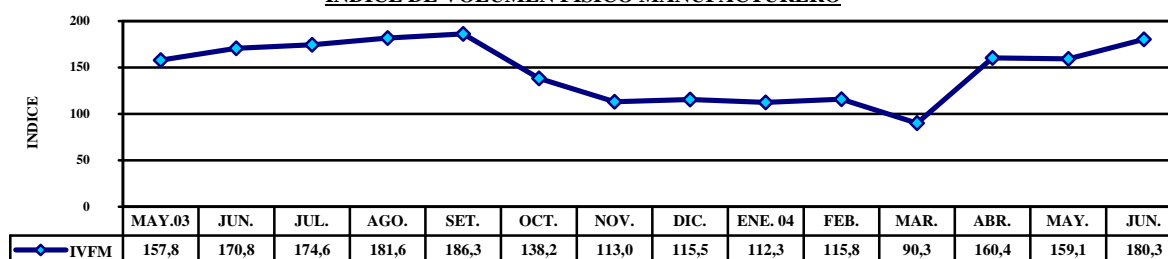

## 6. Actividad turística

De acuerdo a la información proporcionada por la Dirección Regional de Turismo, en junio, los establecimientos de hospedaje de Iquitos reportaron el arribo de 9 959 visitantes, equivalente a un crecimiento de 0,7 por ciento, respecto al mismo mes del año anterior, al haberse incrementado el flujo de turistas tanto nacionales (0,3 por ciento) como extranjeros (1,6 por ciento). Se registró asimismo un total de 16 900 pernoctaciones, notándose un incremento de 21,5 por ciento respecto a junio 2003, propiciado por la corriente turística interna, principalmente; de la cual, el 44,1 por ciento provino de Lima y permaneció en Iquitos un promedio de 1,6 días. En cuanto al turismo receptivo, se observó una disminución de 5,4 por ciento en el número de pernoctes, debido a que la permanencia promedio se contrajo de 2,0 a 1,9 días.

Durante el primer semestre, arribaron a Iquitos 52 542 visitantes, 20,8 por ciento más que en similar periodo del año anterior, al registrar mayor dinamismo tanto el turismo interno como receptivo; lo que repercutió en el aumento de las pernoctaciones de nacionales (13 por ciento), mas no de extranjeros, pues este indicador registró una disminución de 5,9 por ciento, por menor permanencia.

**LORETO: ARRIBOS Y PERNOCTACIONES**

	Jun. 2003	Jun. 2004	Ene -jun. 2003	Ene -jun. 2004
<b>Arribos</b>	<b>9 892</b>	<b>9 959</b>	<b>43 510</b>	<b>52 542</b>
Nacionales	7 057	7 078	30 167	39 068
Extranjeros	2 835	2 881	13 343	13 474
<b>Pernoctaciones</b>	<b>13 914</b>	<b>16 900</b>	<b>81 734</b>	<b>87 288</b>
Nacionales	7 815	11 132	54 963	62 106
Extranjeros	6 099	5 768	26 771	25 182

Fuente: DRITINCI Loreto.

**IQUITOS: ARRIBOS A ESTABLECIMIENTOS DE HOSPEDAJE**

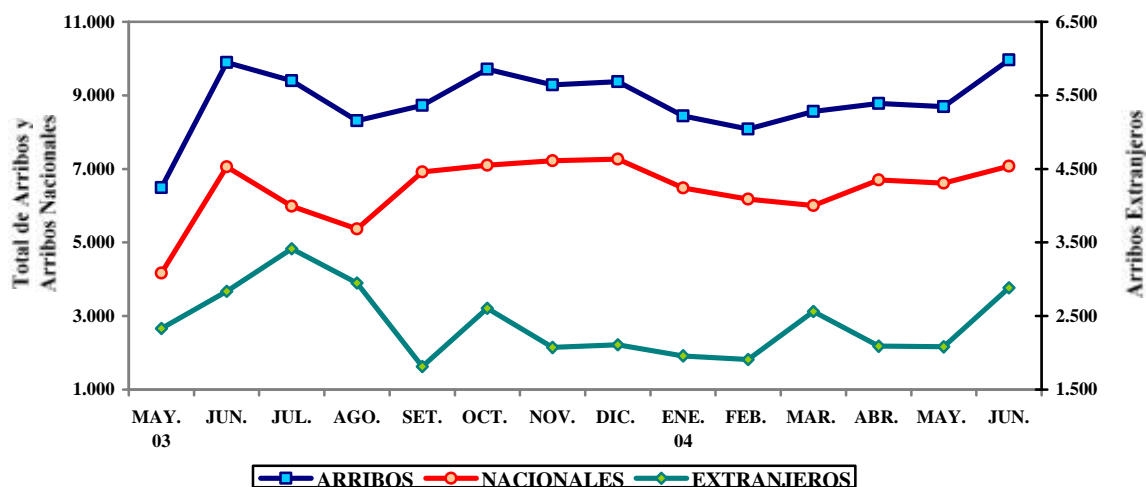

## 7. Encuesta de ventas a empresas de Iquitos

La encuesta aplicada a 70 empresas de los sectores industria, comercio y servicios de la ciudad de Iquitos, permite afirmar que el 54 por ciento de esta muestra logró mayores ventas respecto a junio 2003, otro 39 por ciento vendió menos y el restante 7 por ciento reportó similar nivel de ventas.

En el sector industria, lograron mayores ventas la refinadora de petróleo crudo, las empresas de reparación y ensamblaje de equipo petrolero; así como, las productoras de mallas metálicas y accesorios. En el sector comercio, destacó el incremento de ventas en librerías, servicentros, bazares y algunas farmacias; en tanto que en servicios aumentó las ventas de la mayor parte de restaurantes y demás empresas ligadas al turismo.

Las expectativas de ventas para julio reflejan optimismo en el 51 por ciento de empresarios, cautela en el 44 por ciento de ellos y pesimismo en un minoritario 4 por ciento. Para agosto, se mantiene expectativas similares de aumento (49 por ciento), estacionalidad (47 por ciento) y disminución (4 por ciento). El crecimiento previsto para las ventas de julio y agosto, se atribuye al incremento estacional del consumo interno por celebración de fiestas patrias y por coincidir con la campaña grande del turismo.

**ENCUESTA DE VENTAS DE JUNIO**  
(Porcentaje de empresas)

SECTORES	VENTAS			EXPECTATIVAS						No. DE EMPRESAS
	JUN.04/JUN.03			JUL.04/ JUL.03			AGO.04/AGO.03			
	+	=	-	+	=	-	+	=	-	
Sector industria	51	0	49	51	43	5	46	49	5	37
Sector comercio	58	5	37	53	47	0	53	47	0	19
Sector servicios	57	29	14	50	43	7	50	43	7	14
<b>TOTAL</b>	<b>54</b>	<b>7</b>	<b>39</b>	<b>51</b>	<b>44</b>	<b>4</b>	<b>49</b>	<b>47</b>	<b>4</b>	<b>70</b>

Encuesta de Ventas a empresas de Iquitos.

### 8. Documentos protestados – Cámara de Comercio de Iquitos

La Cámara de Comercio e Industria de Iquitos informó que este mes se protestaron 11 letras en moneda nacional por S/. 35,3 mil, habiendo disminuido tanto en número (-78,5 por ciento), como en monto (-76,1 por ciento), con respecto a junio 2003. Asimismo, se protestaron 23 letras en moneda extranjera por un monto de US\$ 33,5 mil, lo que significó una caída de 61,7 por ciento en número y 63,1 por ciento en el importe. Este mes no se registró protestos de pagarés.

Durante el primer semestre, el número de documentos protestados sumó 1 213, entre letras (1 057) y pagarés (156), totalizando un importe 17 por ciento mayor al registrado el período comparable del 2003; como resultado del aumento de 53 por ciento en el caso de letras, y la disminución de 55 por ciento en el de pagarés. Cabe precisar que la mayor parte de aceptantes de letras fueron personas jurídicas.

**DOCUMENTOS PROTESTADOS EN IQUITOS**

	Jun. 2003	Jun. 2004	Ene.-jun. 2003	Ene.-jun. 2004
<b>LETRAS</b>				
Monto en S/.	164 366	35 352	1 110 079	1 508 127
No. de documentos	46	11	319	460
Monto en US\$	90 891	33 573	546 196	708 133
No. de documentos	60	23	372	597
<b>PAGARÉS</b>				
Monto en S/.	209 777		627 454	696 825
No. de documentos	43		255	83
Monto en US\$	60 700		178 271	421 696
No. de documentos	20		92	73

Fuente: Cámara de Comercio.



### III. SECTOR EXTERNO

#### 1. Balanza comercial

En junio, las exportaciones efectuadas a través de la aduana de Iquitos totalizaron US\$ 158 mil y las importaciones US\$ 3,4 millones, lo que determinó un déficit comercial de US\$ 3,3 millones, mayor en 40,1 por ciento respecto al registrado el mismo mes del 2003. El déficit acumulado durante el primer semestre fue de US\$ 6,2 millones, considerablemente menor a los US\$ 41,2 millones registrados en el periodo comparable anterior (-86,9 por ciento).

#### ADUANA DE IQUITOS: BALANZA COMERCIAL

(FOB en miles de US\$ dólares)

	Jun. 2003	Jun. 2004	Ene.-jun. 2003	Ene.-jun. 2004
<b>I. Balanza comercial (X-M)</b>	<b>(2 321)</b>	<b>(3 252)</b>	<b>(47 353)</b>	<b>(6 214)</b>
<b>II. Exportaciones (X)</b>	<b>3 031</b>	<b>158</b>	<b>9 333</b>	<b>10 880</b>
1. Productos tradicionales	0	0	26	1 514
Combustibles	0	0	26	1 514
2. Productos no tradicionales	3 031	158	9 307	9 366
Forestales	2 841	0	7 229	6 115
Pesqueros ornamentales	98	90	1 196	1 129
Otros	18	6	100	14
Resto	74	62	782	2 108
<b>III. Importaciones (M)</b>	<b>5 352</b>	<b>3 410</b>	<b>56 686</b>	<b>17 094</b>
Bienes de consumo	1 180	189	1 990	1 437
Insumos	1 144	997	6 368	6 192
Bienes de capital	3 028	2 224	48 328	9 465

Fuente: BCRP. Oficina Principal – Lima.

#### ADUANA DE IQUITOS: BALANZA COMERCIAL

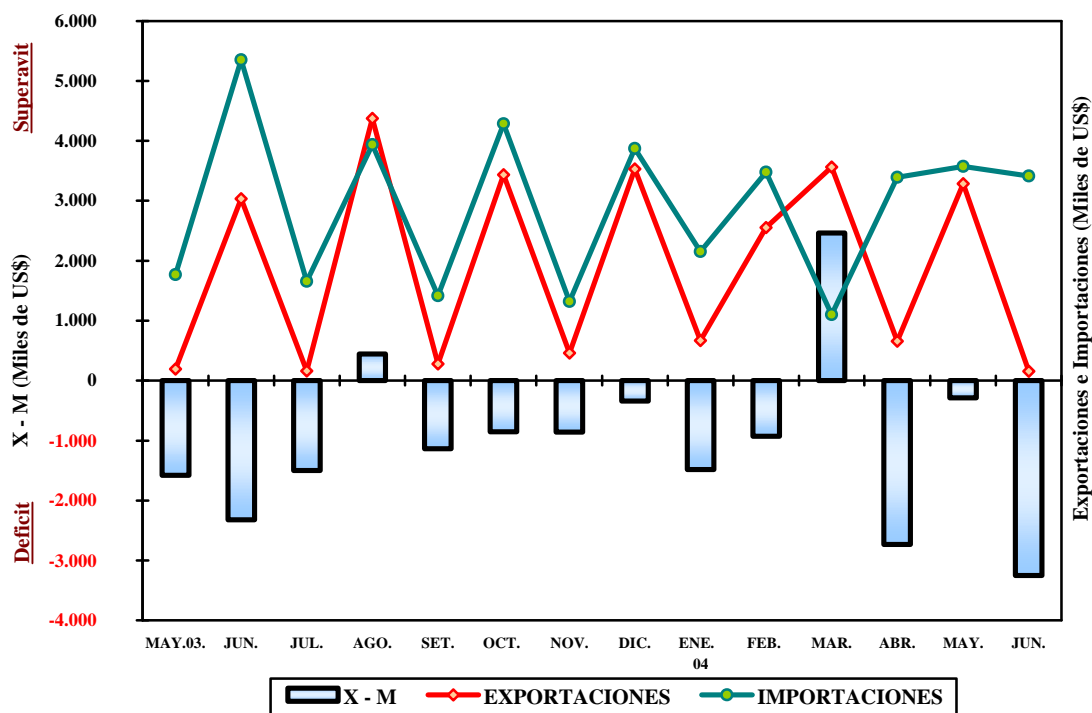

## 9. Exportaciones

Las exportaciones mensuales (US\$ 158 mil) disminuyeron en US\$ 2,9 millones (-95 por ciento) respecto a junio 2003. Esta considerable reducción se explicó por la interrupción tanto de las exportaciones de combustibles a Colombia como la de productos forestales a México y Estados Unidos. No se efectuaron ventas de productos forestales debido a la falta de embarcación para transporte internacional, ya que el barco Yacu Puma que transporta cada 45 días dichos productos hacia los destinos mencionados, recién zarpó de Iquitos la primera semana de julio.

El valor total correspondió a exportaciones no tradicionales (US\$ 158 mil), las cuales mostraron igual reducción (-95 por ciento), ante la ausencia de ventas de productos forestales y la menor exportación de peces ornamentales vivos (-8 por ciento), Otros productos (-67 por ciento) y Resto de productos (-16 por ciento). El desempeño negativo en la exportación de peces se explicó por el menor volumen (-24 por ciento), cuanto por menor precio (-3,2 por ciento). El rubro Otros productos totalizó US\$ 6 mil, correspondientes a la venta de guacamayos (US\$ 3 mil), monos leoncitos (US\$ 1 mil) y semillas de pijuayo (US\$ 2 mil). En el rubro Resto de productos, las ventas ascendieron a US\$ 62 mil y su disminución se atribuyó al menor valor del equipo petrolero, enviado (esta vez) con destino a Colombia.

El destino de los peces ornamentales fue bastante diversificado, se enviaron 405 576 unidades a los mercados de Estados Unidos, Japón, Alemania, Hong Kong, Singapur y Reino Unido, registrando menor demanda por parte Estados Unidos, Japón y Alemania, mientras aumentó en los mercados de Hong kong, Singapur y Reino Unido. Los 5 guacamayos y un mono leoncito partieron con destino a México, al igual que 100 kilos de semillas de pijuayo (24 000 unidades) y muestras de látex de sangre de grado (40 litros) con destino Estados Unidos, en calidad de muestras, en busca de futuras exportaciones.

Durante el primer semestre, el valor acumulado de exportaciones fue de US\$ 10,9 millones, lo que representó un crecimiento de 16,6 por ciento respecto a similar periodo del 2003. El desempeño positivo se dio tanto en las exportaciones tradicionales (5 723 por ciento) cuanto en las no tradicionales (0,6 por ciento), al incrementarse, en el rubro Resto de productos, el valor del equipo petrolero enviado fuera del país y reanudarse las ventas de combustibles con destino a Colombia, respectivamente.

Las perspectivas de crecimiento de las exportaciones forestales son muy favorables para este año, por el mayor número de empresas exportadoras, alentada por la presencia de importadores mexicanos en la región.

## 10. Importaciones

Las compras al exterior totalizaron US\$ 3,4 millones, habiendo disminuido en US\$ 1,9 millones (-36 por ciento) respecto a junio 2003, por la pérdida de dinamismo de la explotación petrolera, que consecuentemente disminuyó el requerimiento de insumos y bienes de capital, por parte de las empresas petroleras y aquellas que les prestan servicios. De igual manera, bajó el requerimiento de alimentos y materiales de construcción. Todo lo cual desencadenó una reducción en todas las categorías de consumo: bienes de consumo (-84 por ciento), bienes de capital (-27 por ciento) y materias primas (-13 por ciento). Se espera que la perforación del primer pozo que se efectúe en el lote 64 por parte de la OXY, impulsara la actividad y por ende las importaciones.

La compra de bienes de consumo (US\$ 189 mil) se redujo tanto en bienes duraderos (-95 por ciento) como no duraderos (-20 por ciento). Los unos ligados a la menor importación de manufacturas de caucho, y los otros al menor ingreso de alimentos y confecciones, pese a incrementarse las compras de medicamentos y calzado. Este mes se registró el ingreso de 331 T.M. de azúcar procedente de Estados Unidos, volumen menor a las 500 T.M. ingresadas en junio 2003. En cuanto a la importación de insumos (US\$ 997 mil), decayeron por efecto de menores compras para la industria (-11 por ciento), lo que estuvo asociado al bajo ingreso de conductores eléctricos para la industria petrolera. Por otro lado, las compras de bienes de capital (US\$ 2,2 millones) se contrajeron por la menor importación de materiales de construcción (-54 por ciento) y materiales para la industria (-17 por ciento). Este mes se compró menos cemento gris y tubos de acero; ingresaron 6 801 T.M. de cemento colombiano, volumen menor a las 9 002 T.M. ingresadas en junio 2003.

El valor acumulado de importaciones del primer semestre fue US\$ 17,1 millones, cifra inferior en US\$ 39,6 millones (-70 por ciento) respecto a similar período del 2003. En esta caída incidió un factor estadístico derivado del alto valor de las importaciones de los primeros meses del año anterior. En consecuencia, las compras de bienes de capital disminuyeron 80 por ciento, las de bienes de consumo 28 por ciento y las de materias primas e insumos 2,8 por ciento.

## IV. SECTOR FISCAL

### 1. Recaudación tributaria del Gobierno Central

En Loreto, la recaudación mensual de tributos para el Gobierno Central, sin considerar contribuciones sociales, totalizó S/. 7,7 millones, cifra menor en S/. 1,3 millones (-14 por ciento) con relación a la obtenida en junio 2003. La recaudación de tributos internos disminuyó en S/. 0,4 millones (-7,4 por ciento), lo mismo la proveniente de tributos externos en S/. 0,8 millones (-29 por ciento). En la primera incidió el menor rendimiento del IGV, ISC e IR, y la segunda estuvo vinculada a la menor base gravable (el valor CIF de las importaciones ascendió a US\$ 3,9 millones versus los US\$ 6 millones registrados en junio 2003).

El análisis por tributo muestra que la recaudación del IR se redujo 2,8 por ciento respecto a junio 2003, por baja captación de regularización de personas jurídicas y rentas de no domiciliados. Estos resultados negativos fueron atenuados en parte, por mayores pagos a cuenta en rentas de tercera categoría y anticipo adicional. De igual manera, la captación del IGV total declinó en S/. 1,5 millones (-50 por ciento), ante el desempeño negativo tanto del IGV externo (-53 por ciento) como del IGV interno (-46 por ciento). Igual comportamiento mostró la recaudación del ISC (-5,1 por ciento), debido al menor rendimiento del tributo aplicado a las bebidas gaseosas. Por el contrario, la recaudación del impuesto a las importaciones creció 6,5 por ciento, ante el mayor rendimiento de los derechos *ad valorem* (64 por ciento), a pesar de su menor base gravable. Por su parte, los otros ingresos tributarios se incrementaron 33 por ciento por mayor rendimiento de los juegos de casino y tragamonedas, IES y otros fraccionamientos, así como al efecto neto positivo de la recaudación del nuevo RUS e ITF. Por este concepto se captó la suma de S/. 49 mil, por operaciones efectuadas en la segunda quincena de mayo y la primera quincena de junio, sujetas a una tasa de 0,10 por ciento y a la exoneración de las transacciones entre cuentas del mismo titular, vigente a partir del 27 de marzo del 2004.

Durante el primer semestre, la recaudación tributaria acumuló S/. 53,9 millones, importe menor en S/. 21,1 millones (-28 por ciento) respecto a similar período del 2003. Esta contracción obedeció al menor rendimiento tanto del IGV externo (-81 por ciento) como del IGV interno (-13 por ciento), además del declive del IPM (-82 por ciento). Estos resultados negativos, en parte, fueron atenuados por la mayor recaudación del IR (16 por ciento), impuestos a la importación (17 por ciento), ISC (25 por ciento) y otros ingresos tributarios (14 por ciento).

#### LORETO: RECAUDACIÓN TRIBUTARIA DEL GOBIERNO CENTRAL (Miles de S/.)

Tributos	Jun. 2003	Jun. 2004	Ene.-jun. 2003	Ene.-jun. 2004
<b>Total</b>	<b>8 949</b>	<b>7 660</b>	<b>74 954</b>	<b>53 863</b>
Impuesto a la renta	3 832	3 725	24 661	28 552
Impuesto General a las Ventas	2 897	1 436	37 681	10 833
- Interno	1 087	584	5 691	4 931
- Importaciones	1 597	757	28 226	5 243
- Promoción Municipal	213	95	3 764	659
Impuesto Selectivo al Consumo	254	241	1 463	1 832
Impuestos a las importaciones	1 085	1 155	5 876	6 899
Otros ingresos tributarios	755	1 002	4 487	5 131
Ingresos no tributarios	126	101	786	616

Fuente: SUNAT..

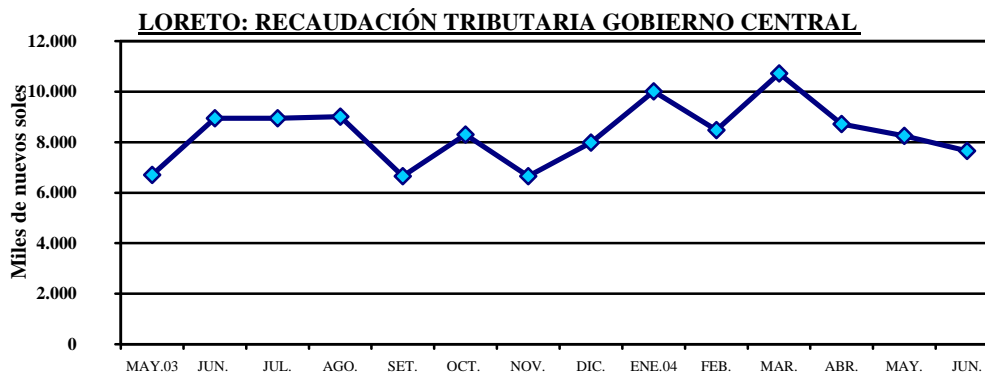

## V. CRÉDITO Y LIQUIDEZ

El sistema financiero de Loreto registró crecimiento tanto en el crédito cuanto en la liquidez. Las colocaciones aumentaron 2 por ciento, al incrementarse los saldos en moneda extranjera (9,3 por ciento), no así en moneda nacional (-3 por ciento). Por el lado de los depósitos se pudo constatar un significativo crecimiento (5,2 por ciento), dado el incremento de los depósitos a la vista (8,3 por ciento) y el ahorro corriente (10,4 por ciento).

### DEPOSITOS Y COLOCACIONES DEL SISTEMA FINANCIERO DE LORETO

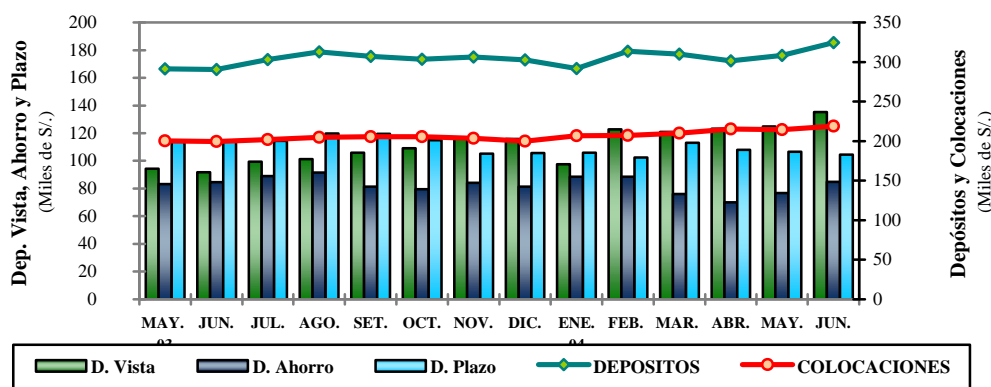

#### 1. Colocaciones

Al 30 de junio, el saldo en colocaciones fue S/. 219,1 millones, mayor en 9,7 por ciento respecto al monto registrado en similar mes del año anterior; equivalente a una expansión real anual de 5,3 por ciento, al haberse incrementado los saldos del sistema bancario, principalmente. Los saldos en moneda nacional se incrementaron 11,1 por ciento, compensando así, el declive mostrado en moneda extranjera (-0,9 por ciento).

### LORETO: COLOCACIONES DEL SISTEMA FINANCIERO (Saldo en miles de S./)

	Jun. 2003	May. 2004	Jun. 2004	Var. real anual %
<b>Total</b>	<b>199 631</b>	<b>214 734</b>	<b>219 093</b>	<b>5,3</b>
Moneda nacional	103 119	118 188	119 402	11,1
Moneda extranjera	96 512	96 546	99 691	-0,9
<b>A. Sistema bancario</b>	<b>156 610</b>	<b>170 277</b>	<b>173 563</b>	<b>6,3</b>
<b>Iquitos</b>	<b>146 463</b>	<b>161 902</b>	<b>165 053</b>	<b>8,1</b>
- Banco Continental	58 650	64 223	64 398	5,3
- Banco de Crédito*	25 975	30 466	31 691	17,0
- Banco Interbank	25 385	26 386	27 039	2,2
- Banco Wiese Sudameris	14 006	18 094	17 899	22,6
- Banco del Trabajo	21 866	22 571	22 669	-0,6
- Banco de la Nación	580	163	1 357	124,4
<b>Yurimaguas</b>	<b>10 147</b>	<b>8 375</b>	<b>8 510</b>	<b>-19,6</b>
- Banco Continental	7 770	6 610	6 690	-17,4
- Banco de Crédito	1 978	1 765	1 820	-11,7
- Banco del Trabajo	400	-	-	-100,0
<b>B. Sistema no bancario</b>	<b>43 021</b>	<b>44 457</b>	<b>45 530</b>	<b>1,5</b>
<b>Iquitos</b>	<b>37 062</b>	<b>28 618</b>	<b>28 979</b>	<b>-25,0</b>
- CMAC Maynas	29 498	28 618	28 979	-5,8
- Financiera Solución	7 564	-	-	-
<b>Yurimaguas</b>	<b>5 959</b>	<b>15 839</b>	<b>16 551</b>	<b>166,4</b>
- CMAC Maynas	-	1 422	1 612	n.d.
- CMAC Payta	-	5 474	5 953	n.d.
- CRAC San Martín	5 959	8 943	8 985	44,6

Fuente: Entidades financieras; \* Preliminar.

La expansión real de las colocaciones del sistema bancario (6,3 por ciento) se debió al crecimiento relativo obtenido por los bancos Wiese y Crédito; mientras que en el sistema no bancario sólo experimentó crecimiento la Caja Rural San Martín (Oficina-Yurimaguas), con lo que se alcanzó un crecimiento de 1,5 por ciento.

La cartera pesada totalizó S/. 8,3 millones (3,8 por ciento del importe bruto de colocaciones). De dicho saldo, S/. 3,4 millones constituyeron créditos vencidos y S/. 4,9 millones créditos en cobranza judicial. La morosidad promedio en moneda nacional fue 2,7 por ciento y 5,1 por ciento en moneda extranjera. El porcentaje de dolarización de las colocaciones disminuyó de 48,4 a 45,5 por ciento, respecto a junio del año anterior.

## 2. Depósitos y obligaciones

Al 30 de junio, los depósitos sumaron S/. 324,5 millones, lo que significó un incremento de 11,7 por ciento respecto a junio 2003, equivalente a un crecimiento real anual de 7,2 por ciento, generado en primer lugar por el aumento de los depósitos a la vista, tanto en nuevos soles (37 por ciento) como en dólares (49,5 por ciento); asimismo de los depósitos de ahorro en moneda nacional (11,9 por ciento). De acuerdo a las cifras reportadas por las empresas del sector financiero, el mayor crecimiento relativo anual se observó en la liquidez del Interbank y CMAC Maynas. Finalizado el primer semestre, el sistema bancario de Iquitos concentró el 85,6 por ciento de la liquidez total.

Los depósitos en nuevos soles han crecido 19,5 por ciento respecto a junio del año anterior. Su participación relativa se elevó de 45,9 a 51,2 por ciento, ante el aumento en los depósitos a la vista y de ahorro, en cuentas de instituciones públicas, así como del sector privado. En moneda extranjera sólo aumentaron las obligaciones inmediatas, en cambio disminuyeron los depósitos de ahorro y plazo (-19,5 y -16,5 por ciento, respectivamente). Como en las colocaciones, también disminuyó el grado de dolarización de los depósitos, de 54,1 a 48,8 por ciento, lo cual mostró la racionalidad de los agentes económicos frente al comportamiento del tipo de cambio.

### LORETO: DEPÓSITOS Y OBLIGACIONES TOTALES DEL SISTEMA FINANCIERO (Saldos en miles de S/.)

	Jun. 2003	May. 2004	Jun. 2004	Var. real anual %
<b>Total</b>	<b>290 460</b>	<b>308 541</b>	<b>324 546</b>	<b>7,2</b>
Moneda Nacional	133 422	153 497	166 209	19,5
Moneda Extranjera	157 038	155 044	158 337	-3,3
<b>Depósitos a la vista</b>	<b>91 746</b>	<b>125 019</b>	<b>135 387</b>	<b>41,6</b>
<b>Depósitos de ahorro</b>	<b>84 462</b>	<b>76 774</b>	<b>84 780</b>	<b>-3,7</b>
<b>Depósitos a plazo</b>	<b>114 252</b>	<b>106 748</b>	<b>104 379</b>	<b>-12,4</b>
<b>A. Sistema Bancario</b>	<b>251 903</b>	<b>262 576</b>	<b>277 714</b>	<b>5,8</b>
<b>Iquitos</b>	<b>237 768</b>	<b>249 552</b>	<b>264 528</b>	<b>6,7</b>
- Banco Continental	77 440	67 986	67 410	-16,5
- Banco de Crédito*	65 499	62 429	74 892	9,7
- Banco Interbank	57 436	85 305	89 038	48,7
- Banco Wiese Sudameris	35 921	32 411	31 843	-15,0
- Banco del Trabajo	1 348	1 264	1 346	-4,2
- Banco de La Nación	123	158	-	-100,0
<b>Yurimaguas</b>	<b>14 135</b>	<b>13 023</b>	<b>13 186</b>	<b>-10,5</b>
- Banco Continental	9 746	8 718	8 883	-12,6
- Banco de Crédito	4 388	4 305	4 303	-6,0
- Banco del Trabajo	1	-	-	-100,0
<b>B. Sistema No Bancario</b>	<b>38 557</b>	<b>45 965</b>	<b>46 832</b>	<b>16,5</b>
<b>Iquitos</b>	<b>34 891</b>	<b>40 408</b>	<b>40 742</b>	<b>12,0</b>
- CMAC Maynas	34 885	40 408	40 742	12,0
- Financiera Solución	6	-	-	-
<b>Yurimaguas</b>	<b>3 666</b>	<b>5 557</b>	<b>6 090</b>	<b>59,3</b>
- CMAC Payta	0	863	953	n.d.
- CMAC Maynas	0	675	934	n.d.
- CRAC San Martín	3 666	4 020	4 203	10,0

Fuente: Entidades Financieras Preliminar.

### 3. Tasas de interés

En junio, la tasa de interés preferencial corporativa en moneda nacional permaneció en 3,5 por ciento, en tanto que la de moneda extranjera subió de 1,9 a 2,0 por ciento. La tasa promedio de sobregiros en soles continuó a la baja al caer 2 puntos porcentuales, hasta el nivel de 45,2 por ciento; en dólares subió 1 punto, al ubicarse en 20,1 por ciento. La tasa activa en moneda nacional (TAMN) aumentó de 24,4 a 25,1 por ciento; al tiempo que disminuyó la TAMEX de 8,9 a 8,6 por ciento. Por su parte, la tasa pasiva permaneció en el mismo nivel, tanto en moneda nacional (2,4 por ciento), como en moneda extranjera (1,0 por ciento).

#### TASAS DE INTERÉS ACTIVAS Y PASIVAS PROMEDIO (Efectivas anuales %)

Año	MONEDA NACIONAL					MONEDA EXTRANJERA				
	Sobregiro	Dcto. 1/	Preferencial 2/	TAMN	TIPMN	Sobregiro	Dcto. 3/	Preferencial 4/	TAMEX	TIPMEX
<b>2001</b>	<b>82,5</b>	<b>20,4</b>	<b>11,2</b>	<b>25,0</b>	<b>7,5</b>	<b>21,9</b>	<b>11,4</b>	<b>5,2</b>	<b>12,1</b>	<b>3,5</b>
<b>2002</b>	<b>72,3</b>	<b>14,7</b>	<b>4,8</b>	<b>20,8</b>	<b>3,5</b>	<b>21,5</b>	<b>8,3</b>	<b>2,7</b>	<b>10,0</b>	<b>1,6</b>
<b>2003</b>	<b>62,7</b>	<b>14,2</b>	<b>4,1</b>	<b>21,0</b>	<b>3,1</b>	<b>22,1</b>	<b>7,9</b>	<b>2,0</b>	<b>9,7</b>	<b>1,1</b>
Jun.	72,2	14,0	4,6	20,7	3,3	23,6	7,9	2,0	9,6	1,2
Jul.	50,6	14,3	4,1	21,1	3,1	21,5	7,4	1,8	9,3	1,1
Ago.	55,6	14,4	3,7	21,6	3,0	21,3	6,9	1,8	9,0	1,1
Set.	66,8	14,3	3,5	22,0	2,9	23,5	6,9	1,7	8,9	1,0
Oct.	66,1	13,9	3,5	21,9	2,8	23,4	7,0	1,7	9,0	1,0
Nov.	66,3	14,0	3,4	22,3	2,7	23,6	7,0	1,7	9,0	1,0
Dic.	66,9	14,0	3,3	22,3	2,5	23,7	7,2	1,7	9,3	1,0
<b>2004</b>										
Ene.	70,5	14,5	3,3	23,7	2,5	26,8	7,3	1,7	9,4	1,0
Feb.	70,5	14,9	3,3	24,1	2,4	26,7	7,1	1,8	9,2	1,0
Mar.	61,3	14,8	3,3	24,5	2,4	21,5	7,3	1,8	9,3	1,0
Abr.	48,1	14,2	3,3	24,2	2,3	20,9	7,1	1,8	9,1	1,0
May.	47,2	14,5	3,5	24,4	2,4	19,1	6,9	1,9	8,9	1,0
Jun.	45,2	14,7	3,5	25,1	2,4	20,1	6,7	2,0	8,6	1,0

TIPMN: Tasa de Interés Pasiva en Moneda Nacional.

TIPMEX: Tasa de Interés Pasiva en Moneda Extranjera.

1/ y 3/: Préstamos y descuentos hasta 360 días.

## VI. FINANZAS DEL GOBIERNO REGIONAL

### 1. Ejecución presupuestal

En junio, el Gobierno Regional reportó ingresos por S/. 34,4 millones, lo que representó una disminución de 2,9 por ciento frente a igual mes del año anterior. Disminuyó la captación de ingresos corrientes (-5,4 por ciento) y de transferencias (-81 por ciento). En cuanto a la ejecución del presupuesto de gastos, ascendió a S/. 28,9 millones, habiendo disminuido 16 por ciento, respecto a junio 2003, debido a que el gasto corriente se contrajo 10,5 por ciento y el gasto de capital 58 por ciento.

#### EJECUCIÓN DE INGRESOS Y GASTOS DEL GOBIERNO REGIONAL (Miles de S/.)

RUBRO	Jun. 2003	Jun. 2004	Ene.-jun. 2003	Ene.-jun. 2004
<b>INGRESOS</b>	<b>35 410</b>	<b>34 376</b>	<b>223 203</b>	<b>234 088</b>
Asignación Presupuestaria MEF	24 050	24 809	153 818	162 444
Ingresos corrientes	9 713	9 189	58 316	53 337
Ingresos de capital	71	74	426	470
Transferencias	1 576	304	3 716	2 725
Financiamiento	0	0	6 927	15 111
<b>GASTOS</b>	<b>34 429</b>	<b>28 927</b>	<b>202 663</b>	<b>226 547</b>
Gastos corrientes	30 499	27 287	176 143	187 633
Gastos de capital	3 930	1 640	26 520	38 914
<b>DIFERENCIA</b>	<b>981</b>	<b>5 449</b>	<b>20 540</b>	<b>7 541</b>

Fuente: Subgerencia de Presupuesto del GRL.

La ejecución presupuestal del primer semestre registró ingresos por S/. 234 millones, y gastos por S/. 226 millones, lo cual representó incremento de 4,9 y 11,8 por ciento, respectivamente. Si bien minoraron los ingresos corrientes y las transferencias, hubo una mayor asignación de recursos del Gobierno Central, además de haberse generado recursos por ingresos de capital y saldo de balance. En cuanto al gasto acumulado, este semestre aumentó tanto el gasto corriente (6,5 por ciento) como el de capital (47 por ciento).

## 2. Programa de inversiones

Los gastos de inversión del Gobierno Regional de Loreto sumaron S/. 1,5 millones, nivel 59 por ciento menor al registrado en junio 2003, por la menor inversión en todos los sectores, excepto Educación y Energía, que recibieron 23 y 130 por ciento más, respectivamente. Los sectores menos favorecidos fueron Salud y saneamiento (-100 por ciento), Vivienda (-94 por ciento), Transporte (-70 por ciento) y Agrario (-27 por ciento).

En cuanto a la inversión acumulada el primer semestre, sumó S/. 38,4 millones y superó en 47,9 por ciento a la de similar período del 2003. Este año se viene dando prioridad a los sectores Transporte, Energía, Agrario y Administración y planeamiento. Los principales importes se destinaron a la construcción del IV tramo de la carretera Iquitos-Nauta (S/. 13,2 millones) y al Proyecto de Apoyo a la Producción Agropecuaria (9,6 millones).

### EJECUCIÓN DE INVERSIONES DEL GOREL POR SECTORES (Miles de S/.)

SECTORES	Jun. 2003.	Jun. 2004.	Ene.-jun. 2003	Ene.-jun. 2004
<b>TOTAL</b>	<b>3 782</b>	<b>1 546</b>	<b>25 978</b>	<b>38 418</b>
Administración y planeamiento	103	43	354	1 205
Agraria	336	245	1 103	10 629
Asistencia y previsión social	144	94	2 428	1 262
Comunicaciones	0	0	0	0
Educación y cultura	350	432	5 434	2 917
Energía y recursos minerales	91	209	1 254	2 046
Industria, comercio y servicios	11	4	116	67
Pesca	0	0	0	474
Salud y saneamiento	243	0	3 152	932
Transporte	1 564	462	4 872	15 769
Vivienda y desarrollo urbano	940	58	7 266	3 118

Fuente: Subgerencia de Presupuesto del GRL.

Iquitos, agosto de 2004.

**Cuadro N° 01**  
**LORETO: ÍNDICE DE PRECIOS AL CONSUMIDOR DE LA CIUDAD DE IQUITOS**  
**(Base 1994=100)**

	Ponderado	2003								2004					Variación Porcentual		
		May.	Jun.	Jul.	Ago.	Set.	Oct.	Nov.	Dic.	Ene.	Feb.	Mar.	Abr.	May.	Mensual	Acumulada	Anual
<b>ÍNDICE GENERAL</b>	<b>100,00</b>	<b>157,65</b>	<b>157,10</b>	<b>156,27</b>	<b>156,02</b>	<b>156,30</b>	<b>155,97</b>	<b>156,34</b>	<b>156,42</b>	<b>156,86</b>	<b>156,98</b>	<b>158,07</b>	<b>158,87</b>	<b>159,01</b>	<b>0,09</b>	<b>1,66</b>	<b>0,86</b>
Alimentos y Bebidas	57,54	148,38	147,79	147,19	147,06	146,16	145,86	146,38	146,51	147,16	147,32	148,57	149,75	150,17	0,28	2,50	1,21
Vestido y Calzado	5,90	159,23	159,23	159,11	158,98	158,92	159,20	159,39	158,88	157,61	157,61	157,10	157,30	157,30	0,00	-0,99	-1,21
Alq. Vivien. Comb. Elec.	9,31	177,00	175,01	170,47	169,04	175,51	172,34	173,01	173,93	176,47	176,18	179,00	180,06	179,16	-0,50	3,01	1,22
Muebles, Ens. y Manten.	5,02	181,12	181,33	181,08	180,39	181,16	182,46	182,48	181,83	182,55	182,12	182,22	181,74	181,67	-0,04	-0,09	0,30
Cuid. y Cons. de Salud	1,89	195,36	195,48	193,81	193,81	192,24	193,44	193,44	193,44	192,54	195,46	192,96	191,79	192,41	0,32	-0,53	-1,51
Transportes y Comunic.	10,25	160,61	160,31	159,95	159,99	160,23	159,76	159,76	159,69	160,18	160,23	160,37	160,67	160,76	0,06	0,67	0,09
Esparc. Div. Serv. Cult.	4,32	183,98	183,98	183,45	183,36	183,36	183,74	183,57	183,63	182,53	182,78	186,15	186,84	186,63	-0,11	1,63	1,44
Otros Bienes y Servicios	5,78	159,48	159,48	160,19	160,24	163,12	164,26	164,26	164,21	162,03	162,25	162,58	162,39	162,12	-0,17	-1,28	1,66

Fuente: Instituto Nacional de Estadística e Informática de Loreto



## Cuadro N° 02

### TIPO DE CAMBIO

(nuevos soles por US dólares)

	2003								PROMEDIO	2004					PROMEDIO
	May.	Jun.	Jul	Ago.	Set.	Oct.	Nov.	Dic	2003	Ene.	Feb.	Mar.	Abr.	May.	2004
<b>PROMEDIO DEL PERIODO</b>															
<b>BANCARIO 1/</b>															
COMPRA	3,48	3,478	3,471	3,480	3,480	3,478	3,477	3,471	<b>3,477</b>	3,467	3,483	3,464	3,469	3,486	<b>3,474</b>
VENTA	3,482	3,480	3,472	3,481	3,482	3,479	3,478	3,472	<b>3,478</b>	3,468	3,484	3,466	3,470	3,488	<b>3,475</b>
PROMEDIO	3,481	3,479	3,471	3,480	3,481	3,478	3,478	3,471	<b>3,477</b>	3,467	3,484	3,465	3,470	3,487	<b>3,475</b>
<b>INFORMAL</b>															
COMPRA	3,476	3,475	3,469	3,476	3,476	3,473	3,471	3,472	<b>3,474</b>	3,464	3,477	3,461	3,464	3,482	<b>3,470</b>
VENTA	3,479	3,478	3,472	3,479	3,479	3,475	3,474	3,475	<b>3,476</b>	3,467	3,480	3,464	3,467	3,485	<b>3,473</b>
PROMEDIO	3,478	3,477	3,471	3,478	3,477	3,474	3,473	3,474	<b>3,475</b>	3,466	3,478	3,463	3,465	3,484	<b>3,471</b>
<b>FIN DEL PERIODO</b>															
<b>BANCARIO 1/</b>															
COMPRA	3,494	3,469	3,472	3,479	3,482	3,472	3,479	3,461	<b>3,476</b>	3,498	3,472	3,459	3,482	3,486	<b>3,479</b>
VENTA	3,496	3,472	3,473	3,481	3,483	3,473	3,481	3,464	<b>3,478</b>	3,500	3,473	3,461	3,484	3,489	<b>3,481</b>
PROMEDIO	3,495	3,471	3,473	3,480	3,483	3,473	3,480	3,463	<b>3,477</b>	3,499	3,473	3,460	3,483	3,488	<b>3,481</b>
<b>INFORMAL</b>															
COMPRA	3,489	3,466	3,471	3,476	3,477	3,466	3,474	3,474	<b>3,474</b>	3,488	3,468	3,457	3,476	3,482	<b>3,474</b>
VENTA	3,492	3,469	3,474	3,479	3,480	3,469	3,477	3,477	<b>3,477</b>	3,492	3,471	3,460	3,479	3,485	<b>3,477</b>
PROMEDIO	3,491	3,467	3,473	3,478	3,478	3,475	3,476	3,476	<b>3,477</b>	3,490	3,469	3,459	3,477	3,484	<b>3,476</b>

1/ Correspondiente a la cotización del mercado libre publicado por la Superintendencia de Banca y Seguros

## Cuadro N° 03

## LORETO: PRODUCCIÓN DE LOS PRINCIPALES PRODUCTOS AGROPECUARIOS 2003 - 2004 1/

(VBP y toneladas métricas)

	2003								TOTAL 2 003	2004					Var.% 2004/2003	
	May.	Jun.	Jul.	Ago.	Set.	Oct.	Nov.	Dic.		Ene.	Feb	Mar	Abr	May	May.	Ene.- May.
<b>AGROPECUARIO 2/</b>	<b>29 364</b>	<b>24 764</b>	<b>23 566</b>	<b>28 484</b>	<b>35 988</b>	<b>41 653</b>	<b>42 714</b>	<b>32 322</b>	<b>258 854</b>	<b>41 809</b>	<b>44 682</b>	<b>41 123</b>	<b>33 264</b>	<b>30 641</b>	<b>4,4</b>	<b>552,2</b>
<b>AGRÍCOLA 2/</b>	<b>26 139</b>	<b>20 300</b>	<b>20 093</b>	<b>25 681</b>	<b>31 428</b>	<b>37 538</b>	<b>40 041</b>	<b>28 928</b>	<b>230 146</b>	<b>37 206</b>	<b>41 035</b>	<b>37 311</b>	<b>29 479</b>	<b>26 440</b>	<b>1,2</b>	<b>556,0</b>
Arroz Cáscara	3 760	3 161	598	1 938	11 392	15 230	22 665	2 588	61 332	14 584	11 870	11 520	3 480	3 362	-10,6	1 091,9
Frijol G. Seco	0	0	0	457	1 360	960	271	54	3 102	210	155	0	0	0	-	-
Frijol Caupi	0	0	0	192	740	900	1 448	43	3 323	1 135	602	53	0	0	-	-
Plátano	26 432	24 340	23 022	37 728	27 460	28 800	31 360	31 100	230 242	27 610	29 563	28 600	27 240	27 250	3,1	430,7
Yuca	30 015	24 960	28 594	26 531	29 574	31 376	33 252	27 913	232 215	28 408	36 948	31 980	31 590	30 494	1,6	431,1
Maíz Choclo	1 192	832	677	1 200	1 496	3 213	552	253	9 415	6 342	6 638	5 559	4 383	1 155	-3,1	1 919,9
Limón	640	557	518	421	495	406	471	540	4 048	860	648	860	869	707	10,5	516,3
Naranja	151	122	130	92	110	204	130	30	969	68	82	130	198	160	6,0	322,5
Papaya	288	312	600	425	442	422	498	480	3 467	530	443	680	720	350	21,5	845,5
Mandarina	126	130	141	145	206	222	210	190	1 370	198	254	153	130	140	11,1	594,4
Piña	356	320	198	584	2 315	6 174	5 746	4 300	19 993	1 720	647	330	372	340	-4,5	857,6
Cocotero	330	346	342	233	430	522	433	396	3 032	504	484	440	440	334	1,2	567,3
Maní	23	20	8	14	46	130	43	26	310	61	69	60	19	20	-13,0	895,7
Caña Azúcar	13 660	14 320	14 190	13 925	12 900	15 780	10 300	13 980	109 055	14 100	16 205	13 470	10 386	13 695	0,3	396,7
Maíz Amarillo Duro	1 136	1 028	936	1 541	5 021	7 260	9 804	5 969	32 695	11 610	9 177	7 862	1 822	1 040	-8,5	2 673,9
Palma Aceitera	14	12	14	13	18	15	16	13	115	14	15	22	16	13	-7,1	471,4
Aguaje	758	718	660	685	704	720	660	640	5 545	1 320	1 295	1 482	1 248	802	5,8	710,9
Camu camu	0	0	0	0	0	0	410	690	1 100	700	1 682	1 920	460	0	-	-
Humarí	0	0	0	0	0	0	0	38	38	46	1 689	1 420	900	0	-	-
Pijuayo Fruto	3 374	0	0	0	0	0	273	1 300	4 947	1 673	4 153	3 930	3 600	3 400	0,8	396,6
Pijuayo Palmito	58	56	46	42	38	76	68	65	449	58	63	59	71	56	-3,4	429,3
Sandía	190	97	66	725	2 440	2 318	433	0	6 269	883	893	2 475	561	148	-22,1	2 510,5
OTROS CULTIVOS	6 134	5 543	5 304	7 010	9 202	11 843	10 410	11 427	66 873	9 332	9 724	9 842	8 522	6 280	2,4	612,4
<b>PECUARIO 2/</b>	<b>3 225</b>	<b>4 464</b>	<b>3 473</b>	<b>2 804</b>	<b>4 560</b>	<b>4 116</b>	<b>2 673</b>	<b>3 394</b>	<b>28 708</b>	<b>4 603</b>	<b>3 647</b>	<b>3 812</b>	<b>3 784</b>	<b>4 201</b>	<b>30,3</b>	<b>521,6</b>
<b>CARNE (t.m)</b>	<b>887</b>	<b>1 282</b>	<b>967</b>	<b>755</b>	<b>1 334</b>	<b>1 178</b>	<b>729</b>	<b>964</b>	<b>8 098</b>	<b>1 345</b>	<b>1 040</b>	<b>1 099</b>	<b>1 075</b>	<b>1 219</b>	<b>37,4</b>	<b>551,6</b>
Aves	747	1 147	812	631	1 209	1 054	584	824	7 007	1 173	886	967	939	1 087	45,4	576,0
Porcino	87	86	98	79	75	79	88	93	685	116	97	86	86	87	-0,9	440,1
Vacuno	45	42	50	41	41	38	49	42	349	48	49	40	43	40	-11,8	384,9
Ovino	1	1	1	1	1	1	1	1	6	1	1	1	1	1	-1,1	336,6
Búfalo	6	6	7	5	8	7	7	5	51	8	7	6	6	5	-19,4	422,8
<b>LECHE</b>	<b>36</b>	<b>67</b>	<b>68</b>	<b>69</b>	<b>67</b>	<b>68</b>	<b>67</b>	<b>67</b>	<b>509</b>	<b>67</b>	<b>63</b>	<b>56</b>	<b>55</b>	<b>55</b>	<b>52,9</b>	<b>725,9</b>
<b>HUEVOS</b>	<b>153</b>	<b>151</b>	<b>138</b>	<b>146</b>	<b>123</b>	<b>117</b>	<b>113</b>	<b>111</b>	<b>1 051</b>	<b>125</b>	<b>116</b>	<b>115</b>	<b>138</b>	<b>130</b>	<b>-14,7</b>	<b>309,5</b>
<b>OTROS</b>	<b>59</b>	<b>56</b>	<b>64</b>	<b>53</b>	<b>52</b>	<b>90</b>	<b>62</b>	<b>60</b>	<b>498</b>	<b>44</b>	<b>59</b>	<b>55</b>	<b>55</b>	<b>43</b>	<b>-27,4</b>	<b>332,2</b>

Fuente: Oficina de Información Agraria - Dirección Regional Agraria de Loreto

1/ Preliminar

2/ Valor Bruto de Producción a precios de 1994 (Miles de Nuevos soles)

## Cuadro N° 04

## LORETO: PRODUCCIÓN DE OTROS PRODUCTOS AGRÍCOLAS 2003 - 2004 1/

(VBP y toneladas métricas)

	2003									TOTAL 2 003	2004					Var.% 2004/2003	
	May.	Jun.	Jul.	Ago.	Set.	Oct.	Nov.	Dic.	Ene.		Feb	Mar	Abr	May	May.	Ene.- May.	
<b>OTROS CULTIVOS 2/</b>	<b>939</b>	<b>857</b>	<b>810</b>	<b>1066</b>	<b>1418</b>	<b>1965</b>	<b>1 688</b>	<b>1 730</b>	<b>16 382</b>	<b>1 492</b>	<b>1 622</b>	<b>1 600</b>	<b>1 313</b>	<b>960</b>	<b>2,2</b>	<b>2,1</b>	
Ají	9	14	13	22	13	19	3	4	237	15	32	54	34	11	22,2	-2,0	
Anona	19	46	0	0	0	0	0	9	240	41	44	38	51	20	5,3	4,9	
Araza	284	196	0	0	403	410	360	398	3379	348	392	402	314	198	-30,3	2,6	
Cacao	0	0	0	0	3	10	7	9	40	7	7	0	0	0	-	27,3	
Café	0	16	14	12	10	11	5	6	74	0	0	0	0	0	-	-	
Caimito	312	252	151	138	290	460	415	750	3956	310	246	376	350	275	-11,9	3,8	
Carambola	28	0	0	0	0	0	102	100	858	160	156	130	133	30	7,1	-7,2	
Caigua	22	15	13	18	12	17	10	15	227	16	38	21	14	14	-36,4	-18,9	
Cebolla	8	6	9	21	9	6	0	9	120	8	12	10	10	9	12,5	-18,3	
Cebolla China	11	10	11	13	12	14	15	8	170	16	18	20	20	12	9,1	-1,1	
Col o repollo	12	15	18	13	12	21	17	0	172	16	19	12	12	13	8,3	-5,3	
Cocona	22	12	31	94	124	94	71	22	532	14	34	12	12	26	18,2	16,7	
Cube	75	43	68	40	46	30	42	9	499	43	36	68	68	97	29,3	41,2	
Frijol Palo Grano	4	0	0	0	0	0	0	0	17	3	2	3	4	0	-100,0	-29,4	
Guayaba	0	0	0	334	346	382	322	410	1794	0	0	0	0	0	-	-	
Guanabana	0	0	0	0	0	0	0	10	192	41	56	61	0	0	-	-13,2	
Huasai	97	88	122	103	83	96	91	106	1119	96	98	61	68	93	-4,1	-3,3	
Lechuga	13	8	13	14	16	14	13	10	155	13	10	9	12	11	-15,4	-17,9	
Lima	0	0	0	0	0	0	0	0	58	15	12	10	20	0	-	-1,7	
Limón Dulce	0	0	0	0	0	0	0	0	74	13	19	22	21	0	-	1,4	
Lucuma	0	0	0	0	0	0	0	0	28	4	6	6	5	0	-	-25,0	
Mango	0	0	0	0	0	0	214	187	1291	320	341	190	0	0	-	-4,4	
Maracuyá	0	0	0	4	14	14	6	4	84	11	10	16	5	0	-	0,0	
Marañón	0	0	0	194	172	240	261	60	927	0	0	0	0	0	-	-	
Melón	13	17	26	35	258	648	212	0	1602	109	128	71	17	37	184,6	-10,8	
Palto	69	72	0	0	0	0	130	136	715	106	119	46	41	66	-4,3	0,3	
Pasto Braquiaria	2230	2200	2190	2549	2600	3660	3320	3710	32703	2810	2652	2560	2530	2312	3,7	3,1	
Pasto Elefante	806	900	890	886	1100	1230	1160	1680	12766	1203	975	1100	940	870	7,9	3,4	
Pasto Imperial	216	183	220	215	300	290	231	350	2503	117	134	122	160	230	6,5	6,9	
Pasto Toro Urco	1190	1114	1100	1536	2240	2300	2210	2680	22513	2463	2249	1960	2040	1300	9,2	7,3	
Pacae	330	180	230	427	481	760	738	510	6704	540	860	1210	690	288	-12,7	6,2	
Pepino	174	60	46	138	144	382	69	9	1954	135	128	369	226	170	-2,3	-7,1	
Poma Rosa	0	0	0	0	0	0	0	80	542	86	272	161	43	0	-	21,6	
Soya	0	0	0	0	3	0	0	0	13	0	0	0	0	0	-	-100,0	
Taperiba	89	0	0	0	0	0	0	0	457	81	84	89	91	90	1,1	-4,8	
Toronja	31	19	44	97	322	316	256	110	1309	26	29	53	39	42	35,5	30,3	
Tomate	46	35	51	38	110	360	71	0	1323	119	181	138	130	36	-21,7	-8,2	
Tumbo	0	9	10	15	17	22	18	19	146	9	11	14	12	6	-	44,4	
Zapallo	24	33	34	54	62	37	41	17	407	18	22	27	36	24	0,0	-1,6	
Zapote	0	0	0	0	0	0	0	0	1109	0	292	401	374	0	-	-3,8	

Fuente: Oficina de Información Agraria - Dirección Regional Agraria de Loreto

1/ Preliminar

2/ Valor Bruto de Producción a precios de 1994 (miles de nuevos soles)

**Cuadro N° 05**

**LORETO: SIEMBRAS POR CAMPAÑA DE PRINCIPALES PRODUCTOS AGRÍCOLAS 2002-2003 / 2003-2004 1/**

**(Hectáreas)**

	2 003			CAMPAÑA 2002-2003	2003-2004										VAR. %	
	May.	Jun.	Jul.		Ago.	Set.	Oct.	Nov.	Dic.	Ene.	Feb	Mar	Abr	May	May.	Ago.-May.
<b>TOTAL</b>	<b>10 711</b>	<b>17 402</b>	<b>25 016</b>	<b>133 272</b>	<b>20 939</b>	<b>17 010</b>	<b>10 785</b>	<b>9 741</b>	<b>4 803</b>	<b>3 837</b>	<b>6 296</b>	<b>3 085</b>	<b>3 600</b>	<b>7 701</b>	<b>-28,1</b>	<b>-3,4</b>
Arroz Cáscara	1 220	6 340	8 722	33 600	5 452	4 166	2 629	1 633	799	806	963	550	832	2 193	79,8	8,0
Frijol G.S.	635	1 415	1 481	4 073	562	96	0	19	0	0	0	0	152	678	6,8	28,0
Frijol Caupi	259	1 740	2 053	5 983	1 096	542	130	10	43	0	0	0	32	424	63,7	4,0
Plátano	32	91	924	5 991	1 173	780	826	680	543	128	120	130	116	113	253,1	-7,4
Yuca	3 240	2 640	3 236	35 851	3 829	4 220	3 600	2 988	1 915	1 842	3 625	1 600	1 753	2 380	-26,5	-7,4
Maíz choclo	160	493	220	7 320	1 682	1 100	950	750	374	233	352	211	166	167	4,4	-9,4
Limón	56	7	4	130	47	16	0	7	0	6	16	1	3	7	-87,5	-13,4
Naranja	1	0	0	6	0	0	0	0	0	0	0	2	0	1	0,0	-50,0
Papaya	10	12	22	177	45	16	0	26	0	4	0	0	4	8	-20,0	-28,0
Mandarina	0	2	5	12	0	0	0	0	1	0	0	0	0	0	-	-80,0
Piña	0	4	10	128	0	22	36	23	33	10	4	0	6	0	-	17,5
Cocotero	0	8	14	59	6	0	0	0	3	4	9	0	0	2	-	-35,1
Maní	19	86	56	544	124	68	35	33	36	24	26	27	14	15	-21,1	0,0
Caña de Azucar	62	86	252	1 223	292	90	22	52	32	28	29	54	72	23	-62,9	-21,6
Maíz A. D.	4 788	4 122	6 772	32 614	5 827	5 222	2 120	3 060	760	480	818	300	212	1 442	-69,9	-6,8
Palma Aceitera	0	0	0	0	0	0	0	0	0	0	0	0	0	0	-	-
Aguaje	0	0	0	1	0	0	0	0	0	0	0	0	0	1	-	0,0
Camucamu	0	0	0	0	0	0	0	0	0	0	0	0	0	0	-	-
Humarí	0	0	0	16	4	0	0	2	0	1	1	2	3	3	-	0,0
Pijuayo fruto	10	12	8	154	41	0	8	3	14	0	18	10	9	16	60,0	-11,2
Pijuayo Palmito	0	0	0	0	0	0	0	0	0	0	2	0	0	0	-	-
Sandía	53	80	320	970	283	53	22	120	6	38	25	0	34	38	-28,3	8,6
Otros	166	264	917	4 420	476	619	407	335	244	233	288	198	192	190	14,5	-1,8

Fuente: Oficina de Información Agraria - Dirección Regional Agraria de Loreto

1/ Preliminar

## Cuadro N° 06

## LORETO: SIEMBRAS POR CAMPAÑA DE OTROS PRODUCTOS AGRÍCOLAS 2002-2003 / 2003-2004 1/

(Hectáreas)

	2 003			CAMPAÑA 2002-2003	2003-2004										VAR. %	
	May.	Jun.	Jul.		Ago.	Set.	Oct.	Nov.	Dic.	Ene.	Feb	Mar	Abr	May	May.	Ago.-May.
	<u>166</u>	<u>264</u>	<u>917</u>		<u>4 420</u>	<u>476</u>	<u>619</u>	<u>407</u>	<u>335</u>	<u>244</u>	<u>233</u>	<u>288</u>	<u>198</u>	<u>192</u>	<u>190</u>	<u>14,5</u>
<b>TOTAL</b>	<b>3</b>	<b>3</b>	<b>9</b>	<b>63</b>	<b>7</b>	<b>5</b>	<b>6</b>	<b>5</b>	<b>5</b>	<b>4</b>	<b>5</b>	<b>5</b>	<b>4</b>	<b>2</b>	<b>-33,3</b>	<b>-5,9</b>
Ají	0	0	0	0	0	0	0	0	0	0	0	0	0	0	-	-
Anona	0	2	0	23	0	3	1	2	2	4	1	0	2	1	-	-23,8
Arazá	0	0	0	1	0	0	0	0	0	1	0	0	0	0	-	0,0
Cacao	0	0	0	6	0	0	0	0	0	0	2	0	0	0	-	-66,7
Café	0	5	7	58	13	4	0	5	5	2	0	0	3	4	-	-21,7
Caimito	2	0	0	9	2	2	0	0	0	0	0	0	0	0	-100,0	-55,6
Carambola	6	4	8	74	15	3	6	6	6	7	6	6	5	7	16,7	8,1
Caigua	4	5	3	37	5	2	3	3	3	3	4	4	2	3	-25,0	10,3
Cebolla	3	2	8	60	14	7	10	5	5	5	2	3	4	5	66,7	20,0
Cebolla China	1	2	3	42	5	3	3	3	3	3	4	1	3	3	200,0	-16,2
Col o repollo	2	3	4	86	18	10	6	4	4	2	6	6	2	1	-50,0	-25,3
Cocona	8	18	10	189	9	10	8	30	4	10	22	10	8	10	25,0	-24,8
Cube	0	0	4	4	0	0	0	0	0	0	0	0	0	0	-	-
Frijol de palo grano	0	0	0	15	0	3	3	2	0	3	0	0	0	0	-	-26,7
Guayaba	0	0	0	4	0	0	0	0	2	2	0	0	0	1	-	25,0
Guanábana	0	0	0	7	0	0	0	0	0	0	0	0	0	0	-	-100,0
Huasaí	1	3	2	42	2	6	4	3	3	4	4	1	3	3	200,0	-10,8
Lechuga	0	0	0	0	0	0	0	0	0	0	0	0	0	0	-	-
Lima	0	0	0	10	0	0	0	0	0	0	0	1	0	0	-	-90,0
Limón Dulce	0	0	0	0	0	0	0	0	0	0	0	0	0	0	-	-
Lúcuma	0	0	0	0	0	0	0	0	2	0	0	0	0	0	-	-
Mango	0	0	0	6	5	0	0	0	0	1	0	1	0	0	-	16,7
Maracuyá	0	0	0	23	3	2	5	4	1	0	2	0	0	0	-	-26,1
Marañon	4	33	109	266	62	40	16	12	4	0	0	0	3	8	100,0	16,9
Melón	0	0	7	20	2	0	0	2	3	3	2	2	0	1	-	15,4
Palto	20	42	330	779	0	122	115	43	43	31	26	14	19	17	-15,0	5,7
Pasto Braquiaria	2	7	26	244	0	71	10	6	10	17	12	0	0	2	0,0	-39,3
Pasto Elefante	4	4	41	123	14	12	6	21	2	5	0	0	4	6	50,0	-10,3
Pasto Imperial	63	61	161	1 253	92	220	118	136	90	82	120	82	73	64	1,6	4,5
Pasto Toro Urco	10	8	88	226	11	14	13	17	13	10	5	1	16	10	0,0	-15,4
Pacae	16	40	56	356	99	32	31	12	22	14	28	40	20	20	25,0	22,3
Pepino	0	0	0	9	0	1	0	0	0	0	2	0	0	0	-	-66,7
Poma Rosa	0	0	0	20	1	0	0	0	0	0	0	0	0	12	-	-35,0
Soya	1	0	3	5	2	0	1	0	0	0	0	0	0	1	0,0	100,0
Taperiba	1	1	0	12	5	3	0	0	2	3	2	0	1	1	0,0	54,5
Toronja	7	14	31	267	72	38	35	10	7	13	22	14	16	4	-42,9	4,1
Tomate	3	0	0	11	6	0	0	0	1	1	2	1	0	0	-100,0	0,0
Tumbo	5	7	6	60	9	4	6	4	2	3	9	6	4	4	-20,0	8,5
Zapallo	0	0	1	10	3	2	1	0	0	0	0	0	0	0	-	-33,3
Zapote																

Fuente: Oficina de Información Agraria - Dirección Regional Agraria de Loreto

1/ Preliminar

## Cuadro N° 07

## LORETO: INDICADORES DEL SECTOR PESQUERO 2003 - 2004

(Toneladas métricas)

	2003								TOTAL 2 003	2004					Var.% 2004/2003	
	May.	Jun.	Jul.	Ago.	Set.	Oct.	Nov.	Dic.		Ene.	Feb	Mar	Abr	May	May.	Ene.- May.
	<b>DESEMBARQUE (t.m.)</b>	<b>619</b>	<b>853</b>	<b>793</b>	<b>1 280</b>	<b>1 164</b>	<b>838</b>	<b>598</b>		<b>498</b>	<b>8 758</b>	<b>613</b>	<b>987</b>	<b>609</b>	<b>609</b>	<b>813</b>
Fresco	451	529	533	936	734	558	429	352	5 884	414	671	301	402	505	12,0	26,5
Salpreso	48	58	80	74	75	58	52	53	751	55	80	75	72	92	91,7	24,3
Seco-salado	120	266	179	270	355	222	117	93	2 122	144	236	233	135	216	80,0	55,5
<b>TOTAL 1/</b>	<b>619</b>	<b>853</b>	<b>793</b>	<b>1 280</b>	<b>1 164</b>	<b>838</b>	<b>598</b>	<b>498</b>	<b>8 758</b>	<b>613</b>	<b>987</b>	<b>609</b>	<b>609</b>	<b>813</b>	<b>31.3</b>	<b>32.8</b>
Acarahuazu	3	2	4	12	12	8	4	6	71	6	12	3	6	5	66,7	39,1
Arahuana	1	1	1	2	3	2	3	4	27	2	7	3	2	2	100,0	45,5
Boquichico	240	368	274	471	511	376	190	141	3 107	139	250	205	154	262	9,2	30,2
Carachama	15	14	11	20	17	21	20	25	210	13	16	11	8	15	0,0	-23,2
Corvina	3	7	7	15	28	20	12	7	113	6	14	4	4	7	133,3	105,9
Chambira	3	4	7	5	9	11	6	4	55	2	6	2	3	2	-33,3	66,7
Chio Chio	6	6	4	1	3	3	9	8	75	10	10	10	15	11	83,3	36,6
Fasaco	11	14	16	18	14	11	6	8	166	10	23	10	8	12	9,1	-20,3
Gamitana	6	6	4	7	9	6	2	2	59	4	6	3	4	6	0,0	0,0
Huapeta	0	0	0	0	0	0	0	0	1	0	1	0	0	0	-	0,0
Insimiracu	0	0	0	0	0	0	0	0	2	0	0	0	1	1	-	0,0
Lisa	9	12	14	34	22	15	5	4	135	2	10	6	7	6	-33,3	6,9
Leguia	3	1	2	0	1	2	2	3	26	3	9	1	8	5	66,7	73,3
Llambina	106	98	91	37	54	56	99	100	1 159	197	199	150	143	176	66,0	38,6
Maparate	9	18	22	13	23	19	19	15	206	28	47	19	22	34	277,8	94,8
Palometa	24	38	77	180	130	61	11	15	592	11	38	11	11	15	-37,5	7,5
Paco	7	4	8	8	21	10	3	5	80	5	9	4	3	5	-28,6	23,8
Paña	2	2	5	4	4	3	3	3	49	4	10	5	6	4	100,0	16,0
Paiche	5	10	9	12	10	3	0	0	61	0	0	4	4	6	20,0	-17,6
Ractacara	58	56	47	23	18	33	79	65	631	88	134	75	100	115	98,3	65,2
Sabalo	11	8	11	21	16	8	2	4	94	8	2	3	1	4	-63,6	-25,0
Sardina	11	37	36	92	36	41	21	20	349	10	24	12	12	15	36,4	10,6
Shuyo	11	3	7	3	3	1	1	1	53	4	7	3	7	9	-18,2	-11,8
Tucunaré	1	1	4	11	9	8	3	5	62	2	18	3	2	4	300,0	38,1
Turushuqui	1	0	1	1	7	1	1	1	21	2	2	1	2	1	0,0	-11,1
Yahuarachi	0	2	1	5	18	7	0	2	37	3	5	1	2	4	-	650,0
Yaraqui	5	6	0	3	2	3	0	0	28	1	10	2	2	3	-40,0	28,6
Yulilla	12	15	12	12	19	15	16	8	191	21	30	16	22	22	83,3	18,1
Zúngaro Achara	0	0	1	0	0	1	0	0	2	0	0	0	0	0	-	-
Zúngaro Cunchimama	5	10	9	41	26	12	1	2	111	2	2	3	1	2	-60,0	0,0
Zúngaro Doncella	10	24	31	82	47	18	5	9	251	9	30	10	8	13	30,0	100,0
Zúngaro Dorado	6	15	11	18	6	5	6	1	77	2	3	3	3	4	-33,3	0,0
Zúngaro Manitoa	2	1	1	1	1	8	38	0	63	1	3	1	3	2	0,0	-23,1
Zúngaro Saltón	1	2	7	21	9	4	2	1	49	1	2	1	1	2	100,0	133,3
Zúngaro Tigre	3	8	7	37	16	11	5	4	99	2	10	2	1	3	0,0	63,6
Zúngaro	0	4	9	3	4	2	4	3	39	0	0	0	0	0	-	-100,0
Otros	29	56	41	67	56	33	20	22	406	15	38	22	33	36	24,1	29,7
<b>PECES ORNAMENTALES 2/ ,/3</b>	<b>856</b>	<b>762</b>	<b>917</b>	<b>659</b>	<b>880</b>	<b>708</b>	<b>895</b>	<b>851</b>	<b>10 086</b>	<b>595</b>	<b>909</b>	<b>875</b>	<b>691</b>	<b>692</b>	<b>-19,2</b>	<b>-14,8</b>
Mercado Interno	155	95	154	108	190	91	96	152	1 693	87	162	166	86	170	9,7	-16,9
Mercado Externo	689	658	755	543	675	609	789	691	8 228	494	732	694	590	508	-26,3	-14,0
Stock Reman. y/o Mort.	12	9	8	8	15	8	10	8	165	14	15	15	15	14	14,6	-26,5

1/ Incluye fresco, salpreso y seco salado

2/ Miles de unidades

3/ Información estimada para mayo 2004

Fuente: Dirección Regional de Pesquería de Loreto

**Cuadro N° 08**

**LORETO: PRODUCCIÓN DE MADERA ROLLIZA 2003 - 2004**

**(Metros cúbicos)**

	2003								TOTAL 2 003	2004					Var.% 2004/2003	
	May.	Jun.	Jul.	Ago.	Set.	Oct.	Nov.	Dic.		Ene.	Feb	Mar	Abr	May	May.	Ene.- May.
<b>TOTAL</b>	<b>17 449</b>	<b>26 902</b>	<b>4 162</b>	<b>4 296</b>	<b>10 041</b>	<b>12 059</b>	<b>7 687</b>	<b>8 426</b>	<b>133 546</b>	<b>725</b>	<b>4 427</b>	<b>17 130</b>	<b>11 528</b>	<b>5 976</b>	<b>-65,8</b>	<b>-33,7</b>
Ana caspi	0	0	0	0	0	26	0	0	26	0	0	0	0	0	-	-
Andiroba	0	174	0	0	0	0	0	0	390	0	0	0	13	0	-	-94,0
Azúcar Huayo	0	19	0	0	0	0	0	0	19	0	0	0	0	0	-	-
Caoba	13	160	232	278	238	0	127	0	1 270	0	16	30	44	7	-48,6	-59,2
Capinuri	60	0	0	0	125	217	235	509	1 175	0	339	760	1 369	49	-18,5	2 730,3
Capirona	19	0	0	0	0	500	394	449	1 361	172	0	167	0	0	-100,0	1 666,4
Catahua	18	13	0	0	0	36	0	0	72	0	0	0	0	0	-100,0	-100,0
Cedro	753	2 889	224	317	1 373	771	363	1 544	11 827	170	715	2 338	1 089	609	-19,1	13,3
Chingonga	0	0	0	90	0	0	0	0	90	0	0	0	0	0	-	-
Copaiba	117	103	47	0	0	276	50	191	944	0	0	15	0	0	-100,0	-94,6
Cumala	11 854	18 043	2 875	1 867	5 556	4 534	3 531	2 374	74 524	281	2 281	9 925	6 087	3 863	-67,4	-37,2
Estoraque	0	0	0	0	0	0	118	615	733	0	50	194	189	0	-	-
Huayuro	0	0	0	0	0	21	0	0	21	0	0	70	0	0	-	-
Lagarto caspi	199	159	0	0	69	99	0	22	730	0	0	0	3	0	-100,0	-99,1
Loro micuna	0	0	0	0	0	0	0	0	25	0	0	0	0	0	-	-100,0
Lupuna	3 303	3 783	740	1 387	2 095	4 901	2 440	2 345	32 710	71	771	2 438	1 844	1 322	-60,0	-57,1
Mari mari	85	13	0	0	66	0	0	0	165	0	0	86	0	0	-100,0	0,7
Marupa	642	777	0	80	164	269	0	184	3 630	20	0	376	514	0	-100,0	-57,8
Moena	39	6	45	0	0	26	104	22	468	10	0	65	126	36	-5,6	-10,3
Pali sangre	0	0	0	0	0	0	0	35	35	0	0	0	0	0	-	-
Papelillo	0	0	0	0	0	21	0	0	21	0	0	0	0	0	-	-
Pashaco	50	0	0	0	22	63	0	0	136	0	44	0	0	0	-100,0	-12,2
Quinilla	0	10	0	0	0	0	25	99	134	0	41	91	0	0	-	-
Tornillo	205	575	0	55	194	147	0	36	1 865	0	125	508	219	23	-88,9	1,9
Violeta	18	138	0	32	0	73	0	0	331	0	46	12	32	0	-100,0	0,5
Otros	76	38	0	189	139	78	301	0	843	0	0	53	0	68	-9,8	23,5

Fuente: Oficina Regional de Recursos Naturales de Loreto

Nota: La información desde el mes de agosto solo incluye Iquitos, Caballococha y Pevas

**Cuadro N° 09**

**LORETO: PRODUCCIÓN DE MADERA ASERRADA 2003 - 2004**

**(Metros cúbicos)**

	2003								TOTAL 2 003	2004					Var % 2004/2003	
	May.	Jun.	Jul.	Ago.	Set.	Oct.	Nov.	Dic.		Ene.	Feb	Mar	Abr	May	May.	Ene.- May.
<b>TOTAL</b>	<b><u>1 674</u></b>	<b><u>12 217</u></b>	<b><u>2 123</u></b>	<b><u>11 671</u></b>	<b><u>2 728</u></b>	<b><u>13 024</u></b>	<b><u>1 182</u></b>	<b><u>8 212</u></b>	<b><u>72 044</u></b>	<b><u>1 669</u></b>	<b><u>9 621</u></b>	<b><u>2 297</u></b>	<b><u>8 640</u></b>	<b><u>5 063</u></b>	<b><u>202,5</u></b>	<b><u>30,7</u></b>
Almendra	0	1	0	0	0	0	0	0	1	0	0	0	0	0	-	-
Andiroba	21	0	0	0	0	0	0	0	21	0	0	0	29	0	-100,0	39,2
Caoba	53	293	256	103	322	247	5	69	2 645	7	27	19	4	171	223,4	-83,2
Capirona	20	0	0	0	0	0	315	31	365	0	1	162	572	41	108,3	3 841,5
Catahua	6	5	3	0	0	0	0	0	14	0	0	0	0	0	-100,0	-100,0
Cedro	131	1 420	1 096	626	1 008	1 036	389	977	10 273	1 320	1 768	1 294	1 770	1 184	804,0	97,1
Chingonga	0	0	0	20	0	0	0	0	20	0	0	0	0	0	-	-
Copaiba	127	45	72	0	0	90	102	106	635	39	13	0	0	0	-100,0	-76,4
Cumala	811	9 777	565	10 471	699	11 231	339	6 532	53 272	240	7 176	217	5 833	2 948	263,4	20,2
Estoraque	14	27	0	0	0	58	0	74	172	0	18	0	154	82	508,5	1 778,6
Huayruro	0	0	0	0	0	0	0	0	0	0	0	0	0	140	-	-
Lagarto caspi	241	136	14	31	55	56	18	23	662	0	23	96	0	26	-89,2	-55,9
Mari mari	60	13	0	14	52	0	0	0	139	0	0	17	0	0	-100,0	-70,8
Marupa	12	224	3	234	59	179	0	266	1 380	11	97	33	77	163	1 215,7	-8,4
Moena	93	25	0	5	30	54	0	0	524	0	0	42	19	76	-17,9	-66,5
Pashaco	44	0	0	0	17	28	0	0	89	0	0	0	0	0	-100,0	-100,0
Tornillo	17	150	111	139	378	19	11	81	1 400	47	97	205	158	29	73,7	4,9
Violeta	24	27	4	16	0	0	0	18	169	0	34	20	23	59	147,2	29,6
Otros	0	76	0	14	108	26	3	37	264	6	367	192	0	144	-	-

Fuente: Oficina Regional de Recursos Naturales de Loreto

Nota: La información desde el mes de agosto solo incluye Iquitos, Caballococha y Pevas



**Cuadro N° 10**

**LORETO: PRODUCCIÓN DE PETRÓLEO CRUDO 2003 - 2004**

( Miles de barriles)

	2003								TOTAL 2 003	2004					Var % 2004/2003	
	May.	Jun.	Jul.	Ago.	Set.	Oct.	Nov.	Dic.		Ene.	Feb	Mar	Abr	May	May.	Ene.- May.
<b>TOTAL</b>	<b><u>1 825</u></b>	<b><u>1 812</u></b>	<b><u>1 728</u></b>	<b><u>1 722</u></b>	<b><u>1 685</u></b>	<b><u>1 745</u></b>	<b><u>1 667</u></b>	<b><u>1 711</u></b>	<b><u>21 010</u></b>	<b><u>1 674</u></b>	<b><u>1 503</u></b>	<b><u>1 602</u></b>	<b><u>1 548</u></b>	<b><u>1 610</u></b>	<b><u>-11,8</u></b>	<b><u>-11,2</u></b>
Lote 1 AB	1 118	1 135	1 065	1 092	1 079	1 121	1 015	1 064	13 212	1 023	938	990	950	1 005	-10,1	-13,0
Lote 8	707	677	663	630	606	624	652	647	7 798	651	564	612	598	605	-14,4	-8,1

Fuente: Perú-Petro S.A.

**Cuadro N° 11**

**LORETO: ÍNDICE DE VOLUMEN FÍSICO DE LA PRODUCCIÓN INDUSTRIAL DE IQUITOS 1/**

**1995 = 100**

C I I U	2003								Ene-Dic	2 004					Var % 2004/2003	
	May.	Jun.	Jul.	Ago.	Set.	Oct.	Nov.	Dic.	2003	Ene.	Feb.	Mar.	Abr.	May.	May.	Ene.-May.
<b>TOTAL</b>	<b>157,8</b>	<b>170,8</b>	<b>174,6</b>	<b>181,6</b>	<b>186,3</b>	<b>138,2</b>	<b>113,0</b>	<b>115,5</b>	<b>154,3</b>	<b>112,3</b>	<b>115,8</b>	<b>90,3</b>	<b>160,4</b>	<b>159,1</b>	<b>0,8</b>	<b>-16,6</b>
1511 -Embutidos de chancho	54,5	62,9	34,6	31,6	31,4	24,2	29,4	28,0	39,3	20,8	23,6	27,6	14,9	26,4	-51,6	-50,4
1513 -Conservas de palmito	9,2	19,0	18,1	19,8	19,7	27,9	19,7	16,8	17,0	19,5	25,6	51,0	49,2	61,7	570,7	567,7
1520 -Productos lácteos	129,6	122,6	143,7	141,5	145,6	145,6	116,7	118,4	130,2	112,9	120,5	149,6	143,7	152,7	17,8	9,4
1531 -Pilado de arroz	0,0	0,0	0,0	0,0	0,0	0,0	688,5	318,7	228,6	274,5	245,6	186,8	74,7	37,7	+	79,9
1533 -Alimentos para animales	85,4	91,4	88,9	85,8	76,4	81,7	77,7	72,5	82,0	73,0	70,1	63,3	63,1	70,1	-17,9	-17,1
1541 -Productos de panadería	74,4	65,7	78,4	69,3	68,1	73,3	66,2	100,4	73,0	64,0	66,5	72,8	64,5	87,5	17,6	0,1
1554 -Bebidas gaseosas	81,1	76,2	90,9	90,7	87,6	101,1	91,8	107,4	85,8	102,3	85,8	91,5	106,5	86,5	6,7	23,0
2010 -Madera aserrada	544,5	759,7	700,0	594,4	565,1	462,5	266,2	248,0	493,0	230,6	411,0	167,0	634,8	651,5	19,7	-9,7
2021 -Triplay y láminas	115,2	113,6	109,3	118,3	135,4	130,9	95,9	65,3	111,7	118,7	101,0	90,5	106,5	106,8	-7,3	-8,4
2212 -Periódicos	364,7	361,6	377,3	364,7	374,1	364,7	361,6	364,7	366,8	377,3	349,0	377,3	339,6	374,1	2,6	-0,8
2221 -Impresión	19,3	64,8	22,9	23,1	24,5	59,7	20,5	80,2	45,4	69,9	23,6	46,7	25,2	31,8	64,8	-21,0
2320 -Refinación de petróleo	131,5	110,3	123,1	144,7	148,8	128,8	155,0	143,6	136,2	147,7	128,6	139,4	141,1	154,1	17,2	4,6
2411 - Oxígeno industrial	117,5	117,7	107,1	102,6	91,7	105,7	102,2	96,9	104,5	70,3	89,4	81,2	66,9	76,0	-35,3	-27,6
2693 -Ladrillos	53,3	38,0	47,9	57,1	56,8	51,1	58,9	36,0	55,5	44,8	37,6	41,2	49,9	38,5	-27,8	-36,9
2899 -Acc. lanchas y mallas matalicas	284,4	452,1	149,9	249,7	195,6	329,7	520,1	70,8	261,7	22,3	91,8	57,6	21,5	139,1	-51,1	-71,7
2911 -Motores para pozos	249,7	189,3	241,9	376,9	466,9	145,6	143,8	252,1	265,6	164,6	83,7	76,3	173,1	134,2	-46,3	-53,9
2912 -Bombas para pozos	123,9	82,1	125,2	174,9	168,8	51,9	64,4	73,2	119,6	50,4	34,2	54,1	113,7	101,9	-17,8	-49,7
3000 -Maquinaria informática	0,0	0,0	0,0	21,6	10,8	0,0	10,8	0,0	23,4	0,0	0,0	0,0	10,8	10,8	+	-66,8

Fuente: Dirección Regional de Industrias - Encuesta a Empresas Industriales

1 / Preliminar

**Cuadro N° 12**

**LORETO: ARRIBOS Y PERNOCTACIONES A LOS ESTABLECIMIENTOS DE HOSPEDAJE DE IQUITOS 1/**

**(Número)**

	2003								TOTAL 2 003	2004					Var % 2004/2003	
	May.	Jun.	Jul.	Ago.	Set.	Oct.	Nov.	Dic.		Ene.	Feb.	Mar.	Abr.	May.	May.	Ene. - May.
<b><u>ARRIBOS</u></b>	<b><u>6 494</u></b>	<b><u>9 892</u></b>	<b><u>9 401</u></b>	<b><u>8 318</u></b>	<b><u>8 732</u></b>	<b><u>9 708</u></b>	<b><u>9 293</u></b>	<b><u>9 375</u></b>	<b><u>98 337</u></b>	<b><u>8 442</u></b>	<b><u>8 091</u></b>	<b><u>8 568</u></b>	<b><u>8 788</u></b>	<b><u>8 694</u></b>	<b><u>33,9</u></b>	<b><u>26,7</u></b>
Nacionales	4 164	7 057	5 986	5 371	6 918	7 105	7 224	7 268	70 039	6 485	6 183	6 008	6 701	6 613	58,8	38,4
Extranjeros	2 330	2 835	3 415	2 947	1 814	2 603	2 069	2 107	28 298	1 957	1 908	2 560	2 087	2 081	-10,7	0,8
<b><u>PERNOCTACIONES</u></b>	<b><u>13 080</u></b>	<b><u>13 914</u></b>	<b><u>18 423</u></b>	<b><u>15 151</u></b>	<b><u>14 439</u></b>	<b><u>17 119</u></b>	<b><u>15 594</u></b>	<b><u>15 541</u></b>	<b><u>178 001</u></b>	<b><u>14 100</u></b>	<b><u>13 340</u></b>	<b><u>14 513</u></b>	<b><u>14 279</u></b>	<b><u>14 156</u></b>	<b><u>8,2</u></b>	<b><u>3,8</u></b>
Nacionales	8 346	7 815	11 240	9 526	11 084	11 991	11 547	11 555	121 906	10 310	9 912	9 861	10 460	10 431	25,0	8,1
Extranjeros	4 734	6 099	7 183	5 625	3 355	5 128	4 047	3 986	56 095	3 790	3 428	4 652	3 819	3 725	-21,3	-6,1

Fuente: Dirección Regional de Turismo de Loreto

1/ Preliminar

**CUADRO N° 13**

**LORETO: DOCUMENTOS PROTESTADOS 2003 -2004**

**(En nuevos soles y US dólares).**

	2003									TOTAL 2 003	2004					Var.% 2004/2003	
	May.	Jun.	Jul.	Ago.	Set	Oct	Nov.	Dic.	Ene.		Feb	Mar	Abr	May	May.	Ene.- May.	
<b><u>A. LETRAS</u></b>																	
<b><u>Moneda Nacional</u></b>																	
Monto	234 342	164 366	238 275	332 215	106 128	746 146	257 774	213 582	3 004 200	703 065	282 314	237 075	118 872	131 450	-43,9	55,7	
N°	46	46	70	112	54	145	64	43	807	152	89	81	66	61	32,6	64,5	
<b><u>Moneda Extranjera</u></b>																	
Monto	98 012	90 891	79 194	91 340	133 048	214 548	71 128	25 165	1 160 619	250 559	86 218	134 588	128 374	74 822	-23,7	48,2	
N°	67	60	52	89	36	105	71	38	763	167	102	121	101	83	23,9	84,0	
<b><u>B. PAGARÉS</u></b>																	
<b><u>Moneda Nacional</u></b>																	
Monto	71 460	209 777	83 567	178 226	-	518 576	147 047	-	1 554 870	232 621	25 568	26 076	151 025	261 535	266,0	66,8	
N°	43	43	55	49	-	16	16	-	391	28	34	3	11	7	-83,7	-60,8	
<b><u>Moneda Extranjera</u></b>																	
Monto	34 906	60 700	6 378	49 026	110	171 774	2 599	-	408 157	58 828	29 524	34 508	6 996	291 840	736,1	258,7	
N°	19	20	3	11	2	22	10	-	140	23	12	3	7	28	47,4	1,4	

**Cuadro N° 16**

**LORETO: ADUANA IQUITOS EXPORTACIONES FOB POR GRUPO DE PRODUCTOS 2003 - 2004**

(Miles de US dólares)

	2003								TOTAL 2003	2004					Var % 2004/2003	
	May.	Jun.	Jul.	Ago.	Set.	Oct.	Nov.	Dic.		Ene.	Feb.	Mar.	Abr.	May.	May.	Ene.-May.
<b>TOTAL EXPORTACIONES</b>	<b>196</b>	<b>3 031</b>	<b>161</b>	<b>4 377</b>	<b>279</b>	<b>3 433</b>	<b>463</b>	<b>3 528</b>	<b>21 574</b>	<b>669</b>	<b>1 518</b>	<b>3 065</b>	<b>631</b>	<b>3 285</b>	<b>1 576,0</b>	<b>45,5</b>
<b>1. Productos tradicionales</b>	<b>0</b>	<b>0</b>	<b>0</b>	<b>0</b>	<b>0</b>	<b>0</b>	<b>0</b>	<b>187</b>	<b>213</b>	<b>434</b>	<b>495</b>	<b>311</b>	<b>0</b>	<b>274</b>	-	<b>5 723,1</b>
Combustibles	0	0	0	0	0	0	0	187	213	434	495	311	0	274	-	5 723,1
<b>2. Productos no tradicionales</b>	<b>196</b>	<b>3 031</b>	<b>161</b>	<b>4 377</b>	<b>279</b>	<b>3 433</b>	<b>463</b>	<b>3 341</b>	<b>21 361</b>	<b>235</b>	<b>1 023</b>	<b>2 754</b>	<b>631</b>	<b>3 011</b>	<b>1 436,2</b>	<b>22,0</b>
<b>Forestales</b>	<b>0</b>	<b>2 841</b>	<b>0</b>	<b>3 373</b>	<b>0</b>	<b>3 194</b>	<b>0</b>	<b>2 505</b>	<b>16 301</b>	<b>0</b>	<b>697</b>	<b>903</b>	<b>419</b>	<b>2 774</b>	-	<b>9,2</b>
Madera aserrada	0	2 189	0	2 759	0	2 602	0	2 037	13 129	0	599	587	389	2 104	-	3,9
Madera laminada	0	288	0	338	0	286	0	23	1 251	0	0	0	30	84	-	-63,9
Triplay y enchapados	0	242	0	133	0	142	0	220	1 086	0	98	96	0	336	-	51,9
Otros acabados	0	122	0	143	0	164	0	225	835	0	0	220	0	250	-	159,7
<b>Pesqueros</b>	<b>134</b>	<b>98</b>	<b>89</b>	<b>106</b>	<b>134</b>	<b>133</b>	<b>428</b>	<b>345</b>	<b>2 431</b>	<b>212</b>	<b>200</b>	<b>238</b>	<b>201</b>	<b>152</b>	<b>13,4</b>	<b>-8,7</b>
Peces ornamentales	134	98	89	106	134	133	428	345	2 431	212	200	238	201	152	13,4	-8,7
<b>Otros</b>	<b>25</b>	<b>18</b>	<b>17</b>	<b>46</b>	<b>11</b>	<b>0</b>	<b>11</b>	<b>1</b>	<b>186</b>	<b>0</b>	<b>3</b>	<b>2</b>	<b>3</b>	<b>0</b>	<b>-100,0</b>	<b>-90,2</b>
<b>Resto</b>	<b>37</b>	<b>74</b>	<b>55</b>	<b>852</b>	<b>134</b>	<b>106</b>	<b>24</b>	<b>490</b>	<b>2 443</b>	<b>23</b>	<b>123</b>	<b>1 611</b>	<b>8</b>	<b>85</b>	<b>129,7</b>	<b>161,3</b>

Fuente: BCRP - Oficina Principal

**Cuadro N° 17**

**LORETO: ADUANA IQUITOS IMPORTACIONES FOB SEGÚN USO O DESTINO ECONÓMICO 2003 - 2004**

(Miles de US dólares)

	2003								Total 2003	2004					Var.% 2004/2003	
	May.	Jun.	Jul.	Ago.	Set.	Oct.	Nov.	Dic.		Ene.	Feb.	Mar.	Abr.	May.	May.	Ene.-May.
<b><u>TOTAL IMPORTACIONES</u></b>	<b><u>1 768</u></b>	<b><u>5 352</u></b>	<b><u>1 654</u></b>	<b><u>3 933</u></b>	<b><u>1 416</u></b>	<b><u>4 289</u></b>	<b><u>1 319</u></b>	<b><u>3 869</u></b>	<b><u>73 166</u></b>	<b><u>2 150</u></b>	<b><u>3 475</u></b>	<b><u>1 100</u></b>	<b><u>3 389</u></b>	<b><u>3 570</u></b>	<b><u>101,9</u></b>	<b><u>-73,3</u></b>
<b><u>BIENES DE CONSUMO</u></b>	<b><u>64</u></b>	<b><u>1 180</u></b>	<b><u>134</u></b>	<b><u>367</u></b>	<b><u>56</u></b>	<b><u>391</u></b>	<b><u>273</u></b>	<b><u>150</u></b>	<b><u>3 361</u></b>	<b><u>48</u></b>	<b><u>168</u></b>	<b><u>285</u></b>	<b><u>597</u></b>	<b><u>150</u></b>	<b><u>134,4</u></b>	<b><u>54,1</u></b>
Bienes no duraderos	20	176	69	249	23	318	196	88	1 722	20	148	253	558	83	315,0	76,1
Bienes duraderos	44	1 004	65	118	33	73	77	62	1 639	28	20	32	39	67	52,3	-10,1
<b><u>MATERIAS PRIMAS E INSUMOS</u></b>	<b><u>355</u></b>	<b><u>1 144</u></b>	<b><u>437</u></b>	<b><u>1 782</u></b>	<b><u>454</u></b>	<b><u>1 392</u></b>	<b><u>350</u></b>	<b><u>718</u></b>	<b><u>11 501</u></b>	<b><u>1 385</u></b>	<b><u>1 180</u></b>	<b><u>224</u></b>	<b><u>829</u></b>	<b><u>1 577</u></b>	<b><u>344,2</u></b>	<b><u>-0,6</u></b>
Combustibles-lubricantes	3	30	1	0	19	1	10	12	90	5	30	0	4	14	366,7	211,8
Materias para agricultura	0	0	0	28	0	3	0	0	105	9	8	4	6	28	-	-25,7
Materias para industria	352	1 114	436	1 754	435	1 388	340	706	11 306	1 371	1 142	220	819	1 535	336,1	-0,9
<b><u>BIENES DE CAPITAL</u></b>	<b><u>1 349</u></b>	<b><u>3 028</u></b>	<b><u>1 083</u></b>	<b><u>1 784</u></b>	<b><u>906</u></b>	<b><u>2 506</u></b>	<b><u>696</u></b>	<b><u>3 001</u></b>	<b><u>58 304</u></b>	<b><u>717</u></b>	<b><u>2 127</u></b>	<b><u>591</u></b>	<b><u>1 963</u></b>	<b><u>1 843</u></b>	<b><u>36,6</u></b>	<b><u>-84,0</u></b>
Materiales de construcción	22	880	22	223	16	320	42	495	7 367	16	494	39	650	61	177,3	-76,5
Bienes para la agricultura	0	30	14	50	0	0	1	0	146	0	51	0	0	2	-	3,9
Bienes para la industria	845	1 669	782	997	765	1 400	449	1 022	44 750	296	1 258	375	891	1 631	93,0	-88,2
Equipos de transporte	482	449	265	514	125	786	204	1 484	6 041	405	324	177	422	149	-69,1	-33,3

Fuente: BCRP - Oficina Principal

**Cuadro N° 18**

**LORETO: RECAUDACIÓN TRIBUTARIA 2003 - 2004**

**( Miles de nuevos soles)**

	2003								TOTAL 2003	2004					Var.% 2004/2003	
	May.	Jun.	Jul.	Ago.	Set.	Oct.	Nov.	Dic.		Ene.	Feb.	Mar.	Abr.	May.	May.	Ene.-May.
<b><u>TOTAL RECAUDACIÓN</u></b>	<b><u>6 710</u></b>	<b><u>8 949</u></b>	<b><u>8 950</u></b>	<b><u>9 011</u></b>	<b><u>6 655</u></b>	<b><u>8 309</u></b>	<b><u>6 655</u></b>	<b><u>7 986</u></b>	<b><u>122 520</u></b>	<b><u>10 017</u></b>	<b><u>8 483</u></b>	<b><u>10 726</u></b>	<b><u>8 727</u></b>	<b><u>8 250</u></b>	<b><u>23,0</u></b>	<b><u>-30,0</u></b>
<b><u>INGRESOS TRIBUTARIOS</u></b>	<b><u>6 615</u></b>	<b><u>8 823</u></b>	<b><u>8 756</u></b>	<b><u>8 858</u></b>	<b><u>6 530</u></b>	<b><u>8 214</u></b>	<b><u>6 565</u></b>	<b><u>7 919</u></b>	<b><u>121 010</u></b>	<b><u>9 925</u></b>	<b><u>8 398</u></b>	<b><u>10 594</u></b>	<b><u>8 613</u></b>	<b><u>8 158</u></b>	<b><u>23,3</u></b>	<b><u>-30,1</u></b>
Impuesto a la Renta	4 140	3 832	3 726	3 479	3 369	3 973	3 634	3 577	46 419	4 866	4 277	7 292	4 548	3 844	-7,1	19,2
Imp. a las importaciones	250	1 085	1 948	1 288	363	477	284	1 351	11 587	1 579	1 123	482	1 314	1 246	398,4	19,9
Imp. General a las Ventas	1 228	2 897	1 822	2 860	1 654	2 690	1 551	1 660	49 918	2 500	1 738	1 525	1 744	1 890	53,9	-73,0
-Interno	907	1 087	979	1 266	1 076	1 128	1 108	1 317	12 565	1 253	698	1 140	838	418	-53,9	-5,6
-Externo	284	1 597	744	1 415	514	1 388	394	305	32 986	1 108	924	341	805	1 308	360,6	-83,2
-Promoción Municipal	37	213	99	179	64	174	49	38	4 367	139	116	44	101	164	343,2	-84,1
Imp. Selectivo al Consumo	259	254	263	449	300	380	312	398	3 565	281	318	354	325	313	20,8	31,6
Otros ingresos tributarios	738	755	997	782	844	694	784	933	9 521	699	942	941	682	865	17,2	10,6
<b><u>INGRESOS NO TRIBUTARIOS</u></b>	<b><u>95</u></b>	<b><u>126</u></b>	<b><u>194</u></b>	<b><u>153</u></b>	<b><u>125</u></b>	<b><u>95</u></b>	<b><u>90</u></b>	<b><u>67</u></b>	<b><u>1 510</u></b>	<b><u>92</u></b>	<b><u>85</u></b>	<b><u>132</u></b>	<b><u>114</u></b>	<b><u>92</u></b>	<b><u>-3,2</u></b>	<b><u>-22,0</u></b>

Fuente: SUNAT-ADUANAS.

**CUADRO N° 19**

**LORETO: DEPÓSITOS DEL SISTEMA FINANCIERO POR ENTIDAD 2003 - 2004**

(Saldos en miles de nuevos soles)

	2003								2004					Var. %	
	May.	Jun.	Jul.	Ago.	Set.	Oct.	Nov.	Dic.	Ene.	Feb.	Mar.	Abr.	May.	Mes	Annual
<b>TOTAL SISTEMA FINANCIERO LORETO</b>	<b>291 211</b>	<b>290 460</b>	<b>302 932</b>	<b>312 644</b>	<b>307 113</b>	<b>303 675</b>	<b>306 507</b>	<b>302 735</b>	<b>291 837</b>	<b>312 877</b>	<b>309 988</b>	<b>300 276</b>	<b>307 530</b>	<b>2,4</b>	<b>5,6</b>
<b>A. SISTEMA BANCARIO LORETO</b>	<b>254 087</b>	<b>251 903</b>	<b>263 085</b>	<b>270 040</b>	<b>259 362</b>	<b>254 604</b>	<b>259 148</b>	<b>258 488</b>	<b>249 166</b>	<b>269 949</b>	<b>268 261</b>	<b>258 751</b>	<b>262 010</b>	<b>1,3</b>	<b>3,1</b>
<b>A1. IQUITOS:</b>	<b>239 380</b>	<b>237 768</b>	<b>248 252</b>	<b>255 983</b>	<b>245 868</b>	<b>241 649</b>	<b>245 872</b>	<b>247 170</b>	<b>235 982</b>	<b>257 610</b>	<b>255 149</b>	<b>246 184</b>	<b>248 993</b>	<b>1,1</b>	<b>4,0</b>
Continental	80 270	77 440	78 039	79 059	75 313	71 275	71 115	71 959	61 247	63 693	66 739	67 739	67 986	0,4	-15,3
Crédito**	66 426	65 499	65 373	62 866	58 742	57 870	68 716	71 886	82 048	81 149	69 865	63 840	61 870	-3,1	-6,9
Interbank	53 796	57 436	66 789	75 275	72 022	74 094	73 711	73 084	61 212	82 692	84 119	83 046	85 305	2,7	58,6
Wiese Sudameris	36 876	35 921	36 060	36 713	37 621	36 192	30 052	27 996	29 467	27 996	32 876	30 014	32 411	8,0	-12,1
Trabajo	1 800	1 348	1 824	1 933	1 962	2 116	2 144	2 244	1 848	1 937	1 550	1 285	1 264	-1,6	-29,8
Nación	212	123	167	137	208	102	133	0	160	142	0	260	158	-39,3	-25,4
<b>A2. YURIMAGUAS:</b>	<b>14 707</b>	<b>14 135</b>	<b>14 833</b>	<b>14 057</b>	<b>13 494</b>	<b>12 955</b>	<b>13 276</b>	<b>11 318</b>	<b>13 184</b>	<b>12 339</b>	<b>13 112</b>	<b>12 567</b>	<b>13 017</b>	<b>3,6</b>	<b>-11,5</b>
Continental	10 604	9 746	9 576	9 338	9 038	9 118	9 427	8 294	8 784	8 435	9 025	8 756	8 718	-0,4	-17,8
Crédito	4 103	4 388	5 256	4 719	4 456	3 837	3 849	3 024	4 400	3 903	4 087	3 811	4 298	12,8	4,8
Trabajo	1	1	0	0	0	0	0	0	1	1	0	0	0	-	-100,0
<b>B. SISTEMA NO BANCARIO LORETO</b>	<b>37 124</b>	<b>38 557</b>	<b>39 847</b>	<b>42 604</b>	<b>47 751</b>	<b>49 071</b>	<b>47 360</b>	<b>44 247</b>	<b>42 671</b>	<b>42 928</b>	<b>41 726</b>	<b>41 525</b>	<b>45 519</b>	<b>9,6</b>	<b>22,6</b>
<b>B1. IQUITOS:</b>	<b>33 630</b>	<b>34 891</b>	<b>35 934</b>	<b>38 510</b>	<b>43 206</b>	<b>44 201</b>	<b>42 335</b>	<b>39 005</b>	<b>37 072</b>	<b>37 106</b>	<b>36 012</b>	<b>35 882</b>	<b>39 962</b>	<b>11,4</b>	<b>18,8</b>
C.M.A.C. Maynas*	33 625	34 885	35 926	38 504	43 201	44 193	42 330	38 996	37 068	37 100	36 012	35 882	39 962	11,4	18,8
Financiera Solución**	5	6	8	6	5	8	5	9	4	6	0	0	0	-	-100,0
<b>B2. YURIMAGUAS:</b>	<b>3 494</b>	<b>3 666</b>	<b>3 913</b>	<b>4 094</b>	<b>4 545</b>	<b>4 870</b>	<b>5 025</b>	<b>5 242</b>	<b>5 599</b>	<b>5 822</b>	<b>5 714</b>	<b>5 643</b>	<b>5 557</b>	<b>-1,5</b>	<b>59,1</b>
C.M.A.C. Maynas	0	0	1	157	413	504	626	643	575	669	644	672	675	0,5	-
C.M.A.C. Payta	0	0	128	153	212	341	444	497	521	678	737	782	863	10,3	-
C.R.A.C. San Martín	3 494	3 666	3 784	3 784	3 919	4 025	3 955	4 102	4 503	4 475	4 333	4 190	4 020	-4,1	15,0

Fuente: Instituciones del Sistema Financiero

\* No incluye oficinas de Huánuco y Pucallpa

\*\* Financiera Solución se fusionó al Banco de Crédito



**CUADRO N° 20**

**LORETO: DEPÓSITOS DEL SISTEMA FINANCIERO, POR MODALIDAD DE DEPÓSITOS 2003 - 2004**

(Saldos en miles de nuevos soles)

	2003								2004					Var. %	
	May.	Jun.	Jul.	Ago.	Set.	Oct.	Nov.	Dic.	Ene.	Feb.	Mar.	Abr.	May.	Mes	Anual
<b><u>TOTAL DEPÓSITOS</u></b>	<b><u>291 211</u></b>	<b><u>290 460</u></b>	<b><u>302 932</u></b>	<b><u>312 644</u></b>	<b><u>307 113</u></b>	<b><u>303 675</u></b>	<b><u>306 507</u></b>	<b><u>302 735</u></b>	<b><u>291 837</u></b>	<b><u>312 877</u></b>	<b><u>309 988</u></b>	<b><u>300 276</u></b>	<b><u>307 530</u></b>	<b><u>2,4</u></b>	<b><u>5,6</u></b>
<b><u>A. DEPÓSITOS A LA VISTA</u></b>	<b><u>94 288</u></b>	<b><u>91 746</u></b>	<b><u>99 346</u></b>	<b><u>101 232</u></b>	<b><u>106 109</u></b>	<b><u>109 254</u></b>	<b><u>116 972</u></b>	<b><u>115 850</u></b>	<b><u>97 454</u></b>	<b><u>122 822</u></b>	<b><u>120 959</u></b>	<b><u>123 403</u></b>	<b><u>125 047</u></b>	<b><u>1,3</u></b>	<b><u>32,6</u></b>
Empresas Bancarias	93 604	91 102	98 562	100 497	105 261	108 474	116 082	114 891	97 047	122 404	120 585	122 915	124 458	1,3	33,0
Empresas No Bancarias	472	521	617	597	640	678	757	959	248	275	374	228	431	89,1	-8,7
Banco de la Nación	212	123	167	138	208	102	133	0	160	142	0	260	158	-39,3	-25,4
<b><u>B. DEPÓSITOS DE AHORRO</u></b>	<b><u>83 086</u></b>	<b><u>84 462</u></b>	<b><u>88 960</u></b>	<b><u>91 518</u></b>	<b><u>81 320</u></b>	<b><u>79 502</u></b>	<b><u>84 123</u></b>	<b><u>81 190</u></b>	<b><u>88 397</u></b>	<b><u>88 529</u></b>	<b><u>75 945</u></b>	<b><u>69 967</u></b>	<b><u>76 179</u></b>	<b><u>8,9</u></b>	<b><u>-8,3</u></b>
Empresas Bancarias	70 651	71 062	75 724	76 574	62 172	59 181	66 543	66 494	74 396	73 706	61 544	55 895	60 264	7,8	-14,7
Empresas No Bancarias	12 436	13 400	13 236	14 944	19 148	20 321	17 580	14 696	14 001	14 824	14 401	14 072	15 916	13,1	28,0
<b><u>C. DEPÓSITOS A PLAZO</u></b>	<b><u>113 837</u></b>	<b><u>114 252</u></b>	<b><u>114 625</u></b>	<b><u>119 895</u></b>	<b><u>119 685</u></b>	<b><u>114 919</u></b>	<b><u>105 413</u></b>	<b><u>105 695</u></b>	<b><u>105 985</u></b>	<b><u>101 526</u></b>	<b><u>113 083</u></b>	<b><u>106 906</u></b>	<b><u>106 303</u></b>	<b><u>-0,6</u></b>	<b><u>-6,6</u></b>
Empresas Bancarias	89 621	89 616	88 631	92 832	91 722	86 847	76 390	77 102	77 563	73 696	86 132	79 681	77 131	-3,2	-13,9
Empresas No Bancarias	24 216	24 636	25 994	27 063	27 963	28 072	29 023	28 592	28 423	27 829	26 951	27 225	29 173	7,2	20,5

Fuente: Instituciones del Sistema Financiero

**CUADRO N° 21**

**LORETO: DEPÓSITOS DEL SISTEMA FINANCIERO, POR TIPO Y DENOMINACIÓN 2003 - 2004**

(Saldos en miles de nuevos soles)

	2003								2004					Var. %	
	May.	Jun.	Jul.	Ago.	Set.	Oct.	Nov.	Dic.	Ene.	Feb.	Mar.	Abr.	May.	Mes	Anual
<b><u>TOTAL DEPÓSITOS</u></b>	<b><u>291 211</u></b>	<b><u>290 460</u></b>	<b><u>302 932</u></b>	<b><u>312 644</u></b>	<b><u>307 113</u></b>	<b><u>303 675</u></b>	<b><u>306 507</u></b>	<b><u>302 735</u></b>	<b><u>291 837</u></b>	<b><u>312 877</u></b>	<b><u>309 988</u></b>	<b><u>300 276</u></b>	<b><u>307 530</u></b>	<b><u>2,4</u></b>	<b><u>5,6</u></b>
<b><u>A. MONEDA NACIONAL</u></b>	<b><u>128 846</u></b>	<b><u>133 422</u></b>	<b><u>144 909</u></b>	<b><u>150 076</u></b>	<b><u>145 773</u></b>	<b><u>146 269</u></b>	<b><u>147 436</u></b>	<b><u>146 911</u></b>	<b><u>137 288</u></b>	<b><u>155 133</u></b>	<b><u>157 186</u></b>	<b><u>152 348</u></b>	<b><u>153 194</u></b>	<b><u>0,6</u></b>	<b><u>18,9</u></b>
Depósitos Vista	55 919	58 402	64 895	65 003	65 202	69 028	74 612	74 253	58 897	76 848	77 492	82 491	77 554	-6,0	38,7
Depósitos de Ahorro	41 393	42 475	47 689	45 666	41 194	40 642	45 263	43 319	49 788	49 876	38 714	34 052	41 251	21,1	-0,3
Depósitos a Plazo	31 534	32 545	32 324	39 407	39 378	36 598	27 561	29 339	28 603	28 409	40 981	35 806	34 389	-4,0	9,1
<b><u>B. MONEDA EXTRANJERA</u></b>	<b><u>162 365</u></b>	<b><u>157 038</u></b>	<b><u>158 023</u></b>	<b><u>162 568</u></b>	<b><u>161 340</u></b>	<b><u>157 406</u></b>	<b><u>159 071</u></b>	<b><u>155 824</u></b>	<b><u>154 549</u></b>	<b><u>157 744</u></b>	<b><u>152 801</u></b>	<b><u>147 928</u></b>	<b><u>154 335</u></b>	<b><u>4,3</u></b>	<b><u>-4,9</u></b>
Depósitos Vista	38 369	33 344	34 451	36 229	40 907	40 226	42 360	41 596	38 557	45 973	43 468	40 913	47 492	16,1	23,8
Depósitos de Ahorro	41 694	41 987	41 271	45 852	40 126	38 859	38 859	37 872	38 609	38 654	37 231	35 915	34 928	-2,7	-16,2
Depósitos a Plazo	82 302	81 707	82 301	80 488	80 307	78 321	77 852	76 356	77 383	73 117	72 103	71 101	71 915	1,1	-12,6

Fuente: Instituciones del Sistema Financiero

**CUADRO N° 22**

**LORETO: COLOCACIONES DEL SISTEMA FINANCIERO 2003 - 2004**

**(Saldos en miles de nuevos soles)**

	2003								2004					Var. %	
	May.	Jun.	Jul.	Ago.	Set.	Oct.	Nov.	Dic.	Ene.	Feb.	Mar.	Abr.	May.	Mes	Anual
<b>TOTAL SISTEMA FINANCIERO LORETO</b>	<b>200 372</b>	<b>199 631</b>	<b>201 982</b>	<b>204 754</b>	<b>205 854</b>	<b>205 584</b>	<b>203 654</b>	<b>200 065</b>	<b>207 004</b>	<b>207 433</b>	<b>210 083</b>	<b>214 863</b>	<b>214 273</b>	<b>-0,3</b>	<b>6,9</b>
<b>A. SISTEMA BANCARIO LORETO</b>	<b>157 510</b>	<b>156 610</b>	<b>159 533</b>	<b>160 360</b>	<b>161 669</b>	<b>160 485</b>	<b>156 199</b>	<b>153 705</b>	<b>157 921</b>	<b>156 509</b>	<b>165 210</b>	<b>170 418</b>	<b>170 038</b>	<b>-0,2</b>	<b>8,0</b>
<b>A1. IQUITOS:</b>	<b>148 187</b>	<b>146 463</b>	<b>149 227</b>	<b>151 930</b>	<b>153 331</b>	<b>152 193</b>	<b>148 034</b>	<b>145 977</b>	<b>149 192</b>	<b>147 775</b>	<b>156 856</b>	<b>162 169</b>	<b>161 663</b>	<b>-0,3</b>	<b>9,1</b>
Continental	59 034	58 650	58 552	59 127	59 925	60 888	61 779	61 478	61 728	61 293	61 395	63 151	64 223	1,7	8,8
Crédito**	27 706	25 975	27 685	28 436	27 921	25 756	21 419	18 880	19 602	18 769	26 883	30 227	30 227	0,0	9,1
Interbank	24 112	25 385	24 969	26 168	27 525	28 123	27 485	27 058	27 553	27 503	27 146	27 384	26 386	-3,6	9,4
Wiese Sudameris	13 700	14 006	14 605	14 523	14 638	13 183	12 751	14 327	16 199	16 375	17 363	17 517	18 094	3,3	32,1
Trabajo	23 024	21 866	22 323	22 390	21 981	22 717	23 184	22 944	22 826	22 642	22 704	22 631	22 571	-0,3	-2,0
Nación	610	580	1 094	1 287	1 342	1 526	1 416	1 290	1 283	1 193	1 366	1 258	163	-87,1	-73,3
<b>A2. YURIMAGUAS:</b>	<b>9 323</b>	<b>10 147</b>	<b>10 305</b>	<b>8 430</b>	<b>8 338</b>	<b>8 292</b>	<b>8 165</b>	<b>7 728</b>	<b>8 730</b>	<b>8 734</b>	<b>8 353</b>	<b>8 249</b>	<b>8 375</b>	<b>1,5</b>	<b>-10,2</b>
Continental	6 708	7 770	8 214	6 455	6 527	6 522	6 559	6 569	6 648	6 587	6 473	6 451	6 610	2,5	-1,5
Crédito	2 167	1 978	2 092	1 975	1 811	1 770	1 606	1 160	1 633	1 697	1 881	1 798	1 765	-1,8	-18,5
Trabajo Yurimaguas	449	400	0	0	0	0	0	0	449	449	0	0	0	-	-100,0
<b>B. SISTEMA NO BANCARIO LORETO</b>	<b>42 861</b>	<b>43 021</b>	<b>42 450</b>	<b>44 394</b>	<b>44 185</b>	<b>45 099</b>	<b>47 455</b>	<b>46 359</b>	<b>49 083</b>	<b>50 925</b>	<b>44 873</b>	<b>44 445</b>	<b>44 235</b>	<b>-0,5</b>	<b>3,2</b>
<b>B1. IQUITOS:</b>	<b>37 014</b>	<b>37 062</b>	<b>34 928</b>	<b>36 430</b>	<b>35 447</b>	<b>35 777</b>	<b>37 211</b>	<b>35 335</b>	<b>36 917</b>	<b>37 401</b>	<b>30 035</b>	<b>29 112</b>	<b>28 396</b>	<b>-2,5</b>	<b>-23,3</b>
C.M.A.C. Maynas*	29 740	29 498	27 247	28 581	27 417	27 615	28 687	27 305	28 692	29 247	30 035	29 112	28 396	-2,5	-4,5
Financiera Solución**	7 274	7 564	7 681	7 849	8 030	8 162	8 524	8 030	8 225	8 154	0	0	0	-	-100,0
<b>B2. YURIMAGUAS:</b>	<b>5 847</b>	<b>5 959</b>	<b>7 522</b>	<b>7 965</b>	<b>8 737</b>	<b>9 322</b>	<b>10 244</b>	<b>11 025</b>	<b>12 166</b>	<b>13 524</b>	<b>14 838</b>	<b>15 333</b>	<b>15 839</b>	<b>3,3</b>	<b>170,9</b>
C.R.A.C. San Martín	5 847	5 959	6 078	6 078	6 364	6 496	6 814	7 057	7 639	8 107	8 818	8 836	8 943	1,2	53,0
C.M.A.C. Payta	0	0	1 403	1 838	2 262	2 675	3 182	3 682	4 120	4 552	5 026	5 223	5 474	4,8	-
C.M.A.C. Maynas	0	0	41	49	111	151	248	286	407	865	994	1 274	1 422	11,7	-
<b>TOTAL SISTEMA FINANCIERO LORETO</b>	<b>200 372</b>	<b>199 631</b>	<b>201 982</b>	<b>204 754</b>	<b>205 854</b>	<b>205 584</b>	<b>203 654</b>	<b>200 065</b>	<b>207 004</b>	<b>207 433</b>	<b>210 083</b>	<b>214 863</b>	<b>214 273</b>	<b>-0,3</b>	<b>6,9</b>
Moneda Nacional	101 911	103 119	103 119	104 602	106 838	108 107	109 597	109 837	115 891	114 974	118 223	123 610	123 086	-0,4	20,8
Moneda Extranjera	98 461	96 512	98 864	100 153	99 016	97 477	94 057	90 228	91 114	92 459	91 860	91 253	91 187	-0,1	-7,4

Fuente: Instituciones del Sistema Financiero

\* No incluye oficinas de Huánuco y Pucallpa

\*\* Financiera Solución se fusionó al Banco de Crédito

## CUADRO N° 23

### LORETO: RATIO DE CARTERA PESADA DEL SISTEMA FINANCIERO DE LORETO 2003 - 2004

	2003								2004				
	May.	Jun.	Jul.	Ago.	Set.	Oct.	Nov.	Dic.	Ene.	Feb.	Mar.	Abr.	May.
<b><u>TOTAL SISTEMA FINANCIERO LORETO</u></b>	<b><u>5,3</u></b>	<b><u>5,6</u></b>	<b><u>5,7</u></b>	<b><u>5,5</u></b>	<b><u>5,2</u></b>	<b><u>4,3</u></b>	<b><u>4,5</u></b>	<b><u>4,7</u></b>	<b><u>3,6</u></b>	<b><u>4,1</u></b>	<b><u>4,2</u></b>	<b><u>4,2</u></b>	<b><u>3,7</u></b>
<b><u>A. SISTEMA BANCARIO LORETO</u></b>	<b><u>5,4</u></b>	<b><u>5,7</u></b>	<b><u>5,7</u></b>	<b><u>5,4</u></b>	<b><u>5,1</u></b>	<b><u>4,0</u></b>	<b><u>4,2</u></b>	<b><u>3,8</u></b>	<b><u>3,7</u></b>	<b><u>3,5</u></b>	<b><u>3,7</u></b>	<b><u>3,3</u></b>	<b><u>3,0</u></b>
<b>A1. IQUITOS:</b>	<b>5,2</b>	<b>5,6</b>	<b>5,6</b>	<b>5,2</b>	<b>4,9</b>	<b>3,7</b>	<b>3,8</b>	<b>3,6</b>	<b>3,3</b>	<b>3,2</b>	<b>3,3</b>	<b>3,1</b>	<b>2,8</b>
Continental	4,4	4,1	4,1	3,9	3,6	3,5	3,1	3,2	3,3	3,3	3,6	3,7	3,6
Crédito*	8,5	8,0	7,4	6,6	6,7	1,8	1,3	1,1	1,4	1,4	2,0	0,8	0,8
Interbank	4,3	4,2	3,3	2,8	2,7	6,0	4,4	4,8	4,2	3,2	3,9	3,8	1,8
Wiese Sudameris	9,7	18,2	19,0	18,1	16,7	7,6	15,8	10,6	8,0	7,7	6,7	6,7	7,0
Trabajo	1,6	0,4	1,1	1,1	1,0	0,9	0,9	0,9	0,9	0,9	0,9	0,9	0,9
<b>A2. YURIMAGUAS:</b>	<b>8,4</b>	<b>8,0</b>	<b>8,1</b>	<b>9,7</b>	<b>10,0</b>	<b>10,2</b>	<b>10,2</b>	<b>7,4</b>	<b>9,5</b>	<b>9,6</b>	<b>10,0</b>	<b>8,3</b>	<b>7,8</b>
Continental	0,05	0,10	0,01	0,1	0,0	0,0	0,0	0,3	0,1	0,0	0,1	0,1	0,0
Crédito	36,1	41,0	39,7	41,3	46,0	47,8	51,5	47,5	50,4	49,2	44,1	37,8	37,1
<b><u>B. SISTEMA NO BANCARIO LORETO</u></b>	<b><u>5,0</u></b>	<b><u>5,3</u></b>	<b><u>5,6</u></b>	<b><u>6,1</u></b>	<b><u>5,5</u></b>	<b><u>5,4</u></b>	<b><u>5,6</u></b>	<b><u>4,9</u></b>	<b><u>3,5</u></b>	<b><u>5,9</u></b>	<b><u>6,4</u></b>	<b><u>7,7</u></b>	<b><u>6,1</u></b>
<b>B1. IQUITOS:</b>	<b>5,8</b>	<b>6,1</b>	<b>6,7</b>	<b>7,3</b>	<b>6,7</b>	<b>6,5</b>	<b>6,9</b>	<b>6,2</b>	<b>4,4</b>	<b>7,7</b>	<b>9,0</b>	<b>11,0</b>	<b>8,9</b>
C.M.A.C. Maynas	6,8	7,4	8,3	9,0	8,2	8,0	8,1	7,6	5,0	8,9	9,0	11,0	8,9
Financiera Solución*	1,8	1,1	0,9	1,0	1,5	1,7	2,8	1,5	2,4	3,6	-	-	-
<b>B2. YURIMAGUAS:</b>	<b>n.d</b>	<b>n.d</b>	<b>n.d</b>	<b>n.d</b>	<b>n.d</b>	<b>0,8</b>	<b>0,8</b>	<b>0,8</b>	<b>1,0</b>	<b>0,9</b>	<b>1,3</b>	<b>1,3</b>	<b>1,2</b>
C.M.A.C. Maynas	-	-	-	-	-	0,4	0,4	0,2	-	0,1	0,0	0,1	0,1
C.M.A.C. Payta	-	-	3,3	2,2	2,7	2,8	2,7	2,4	2,9	2,5	3,7	3,9	3,4
C.R.A.C. San Martín	nd.	nd.	nd.	nd.	nd.	n.d	n.d	n.d	0,0	0,0	0,0	0,0	0,0

Fuente: Instituciones del Sistema Financiero

\* Financiera Solución se fusionó al Banco de Crédito

**CUADRO N° 24**

**LORETO: EJECUCIÓN DE INGRESOS DEL GOBIERNO REGIONAL 2003 - 2004 1/**

**(En miles de nuevos soles)**

	2003								TOTAL 2003	2004					Var.% 2004/2003	
	May.	Jun.	Jul.	Ago.	Set.	Oct.	Nov.	Dic		Ene.	Feb.	Mar.	Abr.	May.	May.	Ene.-May.
<b>TOTAL DE INGRESOS DEL GOBIERNO REGIONAL</b>	<b>38 177</b>	<b>35 410</b>	<b>44 716</b>	<b>36 577</b>	<b>36 744</b>	<b>34 938</b>	<b>35 466</b>	<b>42 165</b>	<b>453 809</b>	<b>36 302</b>	<b>35 653</b>	<b>51 349</b>	<b>42 029</b>	<b>34 378</b>	<b>-9,9</b>	<b>6,3</b>
<b>RECURSOS ORDINARIOS</b>	<b>27 710</b>	<b>24 050</b>	<b>32 737</b>	<b>26 059</b>	<b>26 303</b>	<b>25 955</b>	<b>25 927</b>	<b>32 588</b>	<b>323 387</b>	<b>25 543</b>	<b>25 546</b>	<b>26 782</b>	<b>33 724</b>	<b>26 041</b>	<b>-6,0</b>	<b>6,1</b>
Asignación Presupuestaria MEF	27 710	24 050	32 737	26 059	26 303	25 955	25 927	32 588	323 387	25 543	25 546	26 782	33 724	26 041	-6,0	6,1
<b>INGRESOS CORRIENTES</b>	<b>8 256</b>	<b>9 713</b>	<b>8 772</b>	<b>9 222</b>	<b>9 107</b>	<b>8 195</b>	<b>8 765</b>	<b>8 294</b>	<b>110 671</b>	<b>10 678</b>	<b>8 917</b>	<b>8 821</b>	<b>7 799</b>	<b>7 933</b>	<b>-3,9</b>	<b>-9,2</b>
Tasas	87	68	80	70	67	78	135	91	1 136	116	308	77	66	55	-36,8	13,7
Venta de Bienes	225	1 281	385	505	301	752	328	467	5 273	365	334	546	6	7	-96,9	0,3
Prestación de Servicios	227	351	241	265	294	358	388	273	3 792	306	390	261	16	14	-93,8	-39,1
Rentas de la Propiedad	7 674	7 983	8 026	8 301	8 442	6 970	7 903	7 441	99 802	7 883	7 817	6 824	7 695	7 834	2,1	-14,9
Multas, sanciones y Otros	29	20	31	62	- 6	4	2	4	176	2	5	4	4	23	-20,7	-35,6
Otros Ingresos Corrientes	14	10	9	19	9	33	9	18	492	2 006	63	1 109	12	0	-100,0	728,6
<b>INGRESOS DE CAPITAL</b>	<b>71</b>	<b>71</b>	<b>3</b>	<b>142</b>	<b>93</b>	<b>89</b>	<b>83</b>	<b>93</b>	<b>929</b>	<b>76</b>	<b>82</b>	<b>86</b>	<b>78</b>	<b>74</b>	<b>4,2</b>	<b>11,5</b>
Venta de Activos	0	0	0	0	0	0	0	0	0	0	0	0	0	0	-	-
Amortización de Préstamos	71	71	3	142	93	89	83	93	929	76	82	86	78	74	4,2	11,5
<b>TRANSFERENCIAS</b>	<b>2 140</b>	<b>1 576</b>	<b>3 204</b>	<b>1 154</b>	<b>1 241</b>	<b>699</b>	<b>691</b>	<b>1 190</b>	<b>11 895</b>	<b>0</b>	<b>1 108</b>	<b>554</b>	<b>428</b>	<b>331</b>	<b>-84,5</b>	<b>13,1</b>
Transferencias	2 140	1 576	3 204	1 154	1 241	699	691	1 190	11 895	0	1 108	554	428	331	-84,5	13,1
<b>FINANCIAMIENTO</b>	<b>0</b>	<b>0</b>	<b>0</b>	<b>0</b>	<b>0</b>	<b>0</b>	<b>0</b>	<b>0</b>	<b>6 927</b>	<b>5</b>	<b>0</b>	<b>15 106</b>	<b>0</b>	<b>0</b>	<b>-</b>	<b>118,1</b>
Saldo de Balance	0	0	0	0	0	0	0	0	6 927	5	0	15 106	0	0	-	118,1
<b>INGRESOS POR FUENTE DE FINANCIAMIENTO</b>	<b>38 177</b>	<b>35 410</b>	<b>44 716</b>	<b>36 577</b>	<b>36 744</b>	<b>34 938</b>	<b>35 466</b>	<b>42 165</b>	<b>453 809</b>	<b>36 302</b>	<b>35 653</b>	<b>51 349</b>	<b>42 029</b>	<b>34 378</b>	<b>-10,0</b>	<b>6,3</b>
Recursos Ordinarios (Asig. Presupuestaria MEF)	27 710	24 050	32 737	26 059	26 303	25 955	25 927	32 588	323 387	25 543	25 546	26 782	33 724	26 041	-6,0	6,1
Canon y sobrecanon	7 666	7 986	8 010	8 300	8 446	6 956	7 922	7 444	100 818	9 801	7 838	22 746	7 695	7 834	2,2	22,2
Recursos Directamente Recaudados	661	1 798	765	1 064	754	1 328	925	943	17 708	954	1 161	1 267	183	173	-73,8	-63,1
Donaciones y Transferencias	2 097	826	3 204	1 154	1 191	420	323	864	10 079	5	501	251	124	27	-98,7	-56,8
Privatizaciones y Concesiones	43	750	0	0	50	279	369	326	1 817	0	0	0	0	0	-100,0	-100,0
Fondo de Compensación Regional	0	0	0	0	0	0	0	0	0	0	608	304	304	304	-	-

Fuente: Gobierno Regional de Loreto  
1 / Preliminar

**CUADRO N° 25**

**LORETO: EJECUCIÓN DE GASTOS DEL GOBIERNO REGIONAL 2003 - 2004 1/**

(En miles de nuevos soles)

	2003								TOTAL 2003	2004					Var.% 2004/2003	
	May.	Jun.	Jul.	Ago.	Set.	Oct.	Nov.	Dic.		Ene.	Feb.	Mar.	Abr.	May.	May.	Ene.-May.
<b><u>TOTAL DE GASTOS DEL GOBIERNO REGIONAL</u></b>	<b><u>35 857</u></b>	<b><u>34 429</u></b>	<b><u>43 277</u></b>	<b><u>36 999</u></b>	<b><u>37 981</u></b>	<b><u>35 859</u></b>	<b><u>36 437</u></b>	<b><u>43 406</u></b>	<b><u>436 622</u></b>	<b><u>30 888</u></b>	<b><u>32 259</u></b>	<b><u>48 443</u></b>	<b><u>46 820</u></b>	<b><u>39 210</u></b>	<b><u>9,4</u></b>	<b><u>17,5</u></b>
<b>GASTOS CORRIENTES</b>	<b>31 112</b>	<b>30 499</b>	<b>39 282</b>	<b>30 878</b>	<b>31 285</b>	<b>30 065</b>	<b>30 460</b>	<b>36 738</b>	<b>374 851</b>	<b>28 339</b>	<b>29 245</b>	<b>30 421</b>	<b>39 354</b>	<b>32 987</b>	<b>6,0</b>	<b>10,1</b>
Personal y Obligaciones	23 107	19 273	29 700	21 981	22 163	21 742	21 990	26 964	267 265	21 914	21 388	22 070	27 767	22 844	-1,1	12,1
Obligaciones Previsionales	3 666	3 691	4 655	3 688	3 738	3 725	3 721	4 726	47 728	3 718	3 725	4 214	5 238	3 767	2,8	4,4
Bienes y Servicios	4 256	7 444	4 623	5 131	5 308	4 485	4 640	4 619	58 202	2 591	4 056	3 961	6 181	6 266	47,2	5,0
Otros Gastos Corrientes	83	91	304	78	76	113	109	429	1 656	116	76	176	168	110	32,5	41,7
<b>GASTOS DE CAPITAL</b>	<b>4 745</b>	<b>3 930</b>	<b>3 995</b>	<b>6 121</b>	<b>6 696</b>	<b>5 794</b>	<b>5 977</b>	<b>6 668</b>	<b>61 771</b>	<b>2 549</b>	<b>3 014</b>	<b>18 022</b>	<b>7 466</b>	<b>6 223</b>	<b>31,1</b>	<b>65,0</b>
Inversiones	4 647	3 841	3 561	3 773	5 155	4 207	5 899	6 510	55 143	2 017	2 972	13 574	5 134	3 491	-24,9	22,5
Inversiones Financieras	0	0	345	2 308	1 326	1 418	0	101	5 498	509	0	4 315	2 195	2 664	-	-
Otros Gastos de Capital	98	89	89	40	215	169	78	57	1 130	23	42	133	137	68	-30,6	2,5
<b>SERVICIO DE LA DEUDA</b>	<b>0</b>	<b>0</b>	<b>0</b>	<b>0</b>	<b>0</b>	<b>0</b>	<b>0</b>	<b>0</b>	<b>0</b>	<b>0</b>	<b>0</b>	<b>0</b>	<b>0</b>	<b>0</b>	<b>-</b>	<b>-</b>
Intereses	0	0	0	0	0	0	0	0	0	0	0	0	0	0	-	-
Amortización	0	0	0	0	0	0	0	0	0	0	0	0	0	0	-	-
<b><u>GASTOS POR FUENTE DE FINANCIAMIENTO</u></b>	<b><u>35 857</u></b>	<b><u>34 429</u></b>	<b><u>43 277</u></b>	<b><u>36 999</u></b>	<b><u>37 981</u></b>	<b><u>35 859</u></b>	<b><u>36 437</u></b>	<b><u>43 406</u></b>	<b><u>436 622</u></b>	<b><u>30 888</u></b>	<b><u>32 259</u></b>	<b><u>48 443</u></b>	<b><u>46 820</u></b>	<b><u>39 210</u></b>	<b><u>9,4</u></b>	<b><u>17,5</u></b>
Recursos Ordinarios	27 710	24 050	32 737	26 059	26 303	25 955	25 927	32 588	323 387	25 543	25 546	26 782	33 724	26 041	-6,0	6,1
Canon y sobrecanon	6 800	5 786	6 309	8 314	8 583	7 625	7 799	8 937	85 252	4 162	4 876	20 341	10 084	8 803	29,5	51,3
Recursos Directamente Recaudados	1 304	948	1 507	1 526	1 639	1 475	2 019	739	16 377	827	1 107	634	1 346	956	-26,7	-25,3
Donaciones y Transferencias	0	2 895	2 724	1 100	1 406	525	323	816	9 789	242	558	317	1 166	3 137	-	-
Privatizaciones y Concesiones	43	750	0	0	50	279	369	326	1 817	0	0	0	0	0	-100,0	-100,0
Fondo de Compensación regional	0	0	0	0	0	0	0	0	0	115	172	369	500	273	-	-

Fuente: Gobierno Regional de Loreto  
1 / Preliminar

**CUADRO N° 26**

**LORETO: PROGRAMA DE INVERSIONES DEL GOBIERNO REGIONAL 2003 - 2004 1/**

**(En miles de nuevos soles)**

	2003								TOTAL 2003	2004					Var.% 2004/2003	
	May.	Jun.	Jul.	Ago.	Set.	Oct.	Nov.	Dic.		Ene.	Feb.	Mar.	Abr.	May.	May.	Ene.-May.
<b>TOTAL DE INVERSIONES POR SECTORES</b>	<b><u>4 648</u></b>	<b><u>3 782</u></b>	<b><u>3 906</u></b>	<b><u>6 081</u></b>	<b><u>6 481</u></b>	<b><u>5 620</u></b>	<b><u>5 897</u></b>	<b><u>6 610</u></b>	<b><u>60 573</u></b>	<b><u>2 525</u></b>	<b><u>2 972</u></b>	<b><u>17 891</u></b>	<b><u>7 329</u></b>	<b><u>6 155</u></b>	<b><u>32,4</u></b>	<b><u>66,1</u></b>
ADMINISTRACIÓN Y PLANEAMIENTO	95	103	45	245	98	112	153	61	1 068	43	96	435	178	410	331,6	1 034,2
AGRARIA	139	336	692	2 756	2 645	615	1 270	297	9 378	663	188	4 114	2 555	2 864	1 960,4	278,6
ASISTENCIA Y PREVISIÓN SOCIAL	420	144	187	84	351	212	95	58	3 415	17	16	296	737	102	-75,7	-48,9
COMUNICACIONES	0	0	0	0	0	0	0	60	60	0	0	0	0	0	-	-51,1
EDUCACIÓN Y CULTURA	613	350	385	399	732	487	523	573	8 533	128	464	475	630	788	28,5	-30,8
ENERGÍA Y RECURSOS MINERALES	53	91	32	38	14	130	10	164	1 642	198	461	528	428	222	318,9	49,8
INDUSTRIA, COMERCIO Y SERVICIOS	20	11	12	20	19	12	12	12	203	4	5	11	31	12	-40,0	411,4
PESCA	0	0	0	0	0	1 300	200	0	1 500	0	0	428	46	0	-	-51,7
SALUD Y SANEAMIENTO	297	243	225	386	146	80	199	626	4 814	109	319	183	186	135	-54,5	161,2
TRANSPORTE	1 107	1 564	1 743	1 546	1 846	2 004	2 916	3 484	18 410	848	680	10 833	1 708	1 238	11,8	90,7
VIVIENDA Y DESARROLLO URBANO	1 904	940	585	607	630	668	520	1 275	11 550	515	743	588	830	384	-79,8	-51,6

Fuente: Gobierno Regional de Loreto

1 / Preliminar