

PRESENTACIÓN

En abril, la **inflación** de la ciudad de Iquitos fue 0,51 por ciento, 1,57 por ciento la acumulada y -0,31 por ciento la inflación anual. La variación mensual fue influida por el aumento del precio de grasas y aceites comestibles, leguminosas y derivados, confección de ropa, combustibles y lubricantes; como por la disminución en tubérculos y raíces, azúcar, productos farmacéuticos y mantenimiento del hogar entre los más significativos.

El **tipo de cambio** promedio subió de S/. 3,466 a S/. 3,470 por dólar, en la venta, lo que coincidentemente significó una depreciación de 0,1 por ciento, tanto mensual como anual. El tipo de cambio real bilateral registró una depreciación mensual de 0,4 por ciento, lo mismo el multilateral, de 0,1 por ciento.

El **producto bruto interno (PBI)** de Loreto se contrajo 7,4 ciento respecto a abril 2003, incidiendo el desempeño negativo de los sectores hidrocarburos (-14,3 por ciento), manufactura (-6,3 por ciento) y agropecuario (-1,4 por ciento). Contrarrestados por el repunte en pesca (41,7 por ciento), turismo (3,9 por ciento) y electricidad (4,3 por ciento). El PBI acumulado a abril se retrajo 9,0 por ciento, vinculado al menor desempeño de los sectores hidrocarburos y manufactura.

La retracción del valor de producción **agropecuaria** resultó del menor volumen de producción agrícola (-1,6 por ciento), principalmente de plátano y yuca. El subsector pecuario creció 1,3 por ciento, por la mayor producción de carne y leche. Por su parte, la **pesca** se incrementó 41,6 por ciento favorecida por factores climáticos. La producción de **petróleo** crudo disminuyó 14,3 por ciento, por la menor productividad tanto del lote 8 como del 1-AB. En cuanto al **sector industrial** experimentó una contracción de 6,3 por ciento, explicada por la menor transformación forestal y reparación de equipo petrolero, debido a ruido por las concesiones forestales y menor demanda, respectivamente; lo cual afectó la producción de bombas y motores, madera aserrada, láminas y triplay. Comportamiento contrario se observó en la producción de gaseosas, refinación de petróleo, pilado de arroz, envasado de palmito y edición e impresión. En **turismo** las pernoctaciones crecieron 6,5 por ciento, mientras los arribos aumentaron 23,3 por ciento.

La **actividad comercial** se mantuvo casi estable, en promedio, según una encuesta aplicada a 66 empresas de Iquitos sobre sus ventas de abril, donde el 46 por ciento aumentó su nivel de ventas respecto al año anterior, pero otro 45 por ciento las redujo y el restante 9 por ciento alcanzó un nivel similar. En cuanto a los documentos **protestados**, aumentó el número de letras en soles y dólares; mientras en pagarés sólo aumentaron los denominados en moneda extranjera.

En abril, la balanza comercial de la aduana local registró un déficit de US\$ 2,7 millones mayor al obtenido el mismo mes del 2003. Las **exportaciones** (US\$ 5,9 millones) disminuyeron 78,7 por ciento, por el bajo nivel de productos forestales y de peces ornamentales. El acumulado de exportaciones también se contrajo (-3,7 por ciento). El valor de las **importaciones** (US\$ 3,4 millones) disminuyó 24,1 por ciento, por menor requerimiento de insumos por parte de la actividad petrolera. Asimismo, el acumulado de importaciones disminuyó 79,6 por ciento respecto al año anterior, por el efecto estadístico que introdujeron las importaciones para Camisea en el 2003.

La **recaudación tributaria** mensual sumó S/. 8,7 millones, habiendo disminuido 10,3 por ciento respecto a su similar del 2003, por la menor recaudación del impuesto a la renta, impuesto a las ventas, otros ingresos tributarios e ingresos no tributarios. La recaudación de los 4 primeros meses también disminuyó (-36,0 por ciento).

Las variables monetarias crédito y liquidez, mostraron una tendencia anual positiva. Al 30 de abril, las **colocaciones** registraron un saldo de S/. 214,9 millones, mayor en 5,2 por ciento, en términos reales, respecto al nivel comparable del 2003 al incrementarse las colocaciones principalmente del sistema bancario. El aumento se dio en los créditos en moneda nacional (18,6 por ciento real) ya que disminuyeron los saldos en moneda extranjera (-8,7 por ciento). La cartera pesada totalizó S/ 9,1 millones (4,2 por ciento del importe bruto de colocaciones) y estuvo conformada por S/. 3,6 millones en créditos vencidos y S/. 5,5 millones en cobranza judicial. La morosidad promedio de los créditos en nuevos soles fue 2,7 por ciento y 6,3 por ciento en los de moneda extranjera. Por su parte, los **depósitos** sumaron S/. 300,3 millones, nivel superior en 3,9 por ciento al valor real registrado en abril 2003, aumento originado por mayores depósitos a la vista en nuevos soles y dólares; así como depósitos a plazo en moneda nacional.

La **tasa de interés** preferencial se mantuvo tanto en soles (3,3 por ciento), como en dólares (1,8 por ciento). La de sobregiros bajó a 61,3 por ciento en M/N y a 21,5 por ciento en M/E. La TAMN y TAMEX subieron a 24,5 y 9,3 por ciento, respectivamente; mientras permanecieron la TIPMN y TIPMEX en 2,4 y 1,0 por ciento.

De acuerdo a información parcial recibida, los **ingresos** del gobierno regional de Loreto sumaron S/. 8,95 millones, lo cual significó una disminución de 77 por ciento frente al ingreso reportado en abril del año anterior. Ello podría revertirse cuando la totalidad de sectores informen sobre la asignación presupuestaria del MEF. En

cuanto a la ejecución del presupuesto de **gastos**, también parcial, (S/. 11,0 millones), mostró una disminución de 70,3 por ciento, observándose una caída de 87 por ciento en el gasto corriente y un incremento de 20,0 por ciento en el gasto de capital, particularmente inversiones financieras y otros gastos de capital diferentes a inversiones.

1. Inflación

En abril, el IPC de la ciudad de Iquitos registró una variación mensual de 0,51 por ciento, acumulada 1,57 por ciento y anual 0,31 por ciento. La inflación mensual fue influida por el incremento de los precios de grasas y aceites comestibles (5,6 por ciento), leguminosas y derivados (4,6 por ciento), confección y reparación de ropa (3,7 por ciento) y combustibles y lubricantes (2,9 por ciento). Ello fue contrarrestado por la disminución en tubérculos y raíces (-8,2 por ciento), azúcar (-3,8 por ciento), productos medicinales y farmacéuticos (-0,9 por ciento), mantenimiento del hogar (-0,54 por ciento) entre los subgrupos más representativos.

La inflación acumulada fue influenciada positivamente por el aumento de precio del azúcar (16 por ciento), frutas (13 por ciento), combustibles y lubricantes (10 por ciento), gasto por utilización de vehículos (9 por ciento) pan y cereales (7 por ciento) entre los subgrupos de mayor variación. En cambio, hubo otros que aminoraron estas alzas como tubérculos y raíces (-15 por ciento), tabaco (-7 por ciento), bebidas no alcohólicas (-5 por ciento), equipos y accesorios (-3,5 por ciento), entre los que tuvieron las caídas más significativas.

IQUITOS: INFLACIÓN MENSUAL Y ANUAL (Variación porcentual)

	Abr. 2003	Abr. 2004	Acumulado	Anual
Índice General	-0,19	0,51	1,57	0,31
Alimentos y bebidas	0,36	0,79	2,21	0,40
Vestido y calzado	-0,14	0,13	-0,99	-1,21
Alquiler de vivienda, combustible y electricidad	-0,11	0,59	3,52	0,20
Muebles, enseres y mantenimiento de vivienda	0,09	-0,27	-0,05	0,40
Cuidado y conservación de la salud	0,43	-0,61	-0,85	-2,58
Transportes y comunicaciones	-3,53	0,19	0,61	-0,65
Esparcimiento, diversión y servicios culturales	-0,52	0,37	1,75	1,71
Otros bienes y servicios	0,40	-0,12	-1,11	2,84

Fuente: Instituto Nacional de Estadística e Informática Loreto.

2. Tipo de cambio

Este mes, el tipo de cambio venta promedio subió de S/. 3,466 a S/. 3,470 por dólar, lo que coincidentemente significó una depreciación mensual y anual de 0,1 por ciento. El tipo de cambio real bilateral registró una depreciación mensual de 0,4 por ciento, lo mismo el multilateral de 0,1 por ciento.

TIPO DE CAMBIO BANCARIO

	Tipo de cambio promedio 1/				Índice tipo de cambio real Var. % mensual	
	Compra	Venta	Var. % mensual	Var. % anualizado	Bilateral 2/	Multilateral 3/
2003	3,478	3,479				
Abril	3,464	3,465	-0,4	0,7	-0,6	0,9
Mayo	3,481	3,482	0,5	0,9	0,3	3,2
Junio	3,478	3,479	-0,1	-0,1	0,5	0,8
Julio	3,471	3,471	-0,2	-1,8	0,0	-0,6
Agosto	3,480	3,481	0,3	-2,5	0,6	-0,6
Setiembre	3,481	3,481	0,0	-3,8	-0,2	0,8
Octubre	3,478	3,478	-0,1	-3,8	-0,2	2,0
Noviembre	3,477	3,478	0,0	-3,0	-0,5	-0,0
Diciembre	3,471	3,471	-0,2	-1,2	-0,8	0,7
2004						
Enero	3,467	3,468	-0,1	-0,8	-0,2	1,4
Febrero	3,483	3,484	0,5	0,0	-0,1	-0,8
Marzo	3,464	3,466	-0,5	-0,4	-0,3	-1,5

Abril	3,469	3,470	0,1	0,1	0,4	0,1
-------	-------	-------	-----	-----	-----	-----

1/ Corresponde al Tipo de Cambio Bancario promedio mensual del Sistema Bancario.

2/ Considera el índice de precios de los Estados Unidos de América. Mide el grado de depreciación real (base 1994 =100).

3/ Considera los índices de nuestros 20 principales socios comerciales. Mide el grado de depreciación real (base 1994 =100).

I. PRODUCCIÓN SECTORIAL

1. Clima

En abril, la temperatura mínima promedio fue de 23,2°C y la máxima, 32,1°C, con anomalías positivas de 1,2°C y 1,5°C, respectivamente. Las lluvias promedio fue 156,9 mm., por debajo de su valor normal (292,1 mm.) y la humedad relativa fue de 93,3 por ciento. El nivel del río Amazonas tuvo un comportamiento fluctuante y lento durante el mes, siendo ello una anomalía, dado que para esta época el caudal debería ser mayor.

La incertidumbre sobre la creciente de los ríos amazónicos fue causa del retraso en la instalación de nuevas áreas, demorando la preparación de terrenos en restingas y altura. Por otra parte, las plantaciones ya sembradas se vieron favorecidas por lluvias esporádicas, que contribuyeron a que los suelos alcancen su capacidad de campo.

2. Agropecuaria

En abril, el VBP Agropecuaria de Loreto se contrajo 1,3 por ciento respecto a similar mes del año anterior, resultado del menor producto agrícola (-1,6 por ciento), particularmente en plátano (-0,6 por ciento) y yuca (-6 por ciento); pese a que aumentó en maíz amarillo (29 por ciento), arroz (0,8 por ciento) y caña de azúcar (7 por ciento). El aumento de la producción de arroz se debió a la mayor superficie cosechada favorecida por factores climáticos. Por otra parte, el crecimiento de 1,3 por ciento en el valor pecuario estuvo asociado al mayor volumen de carne (1,1 por ciento), particularmente de aves y vacuno; lo mismo el de leche (71 por ciento). La producción de huevos disminuyó 3,3 por ciento, ante el incremento de su costo de producción.

En el período enero-abril, el VBP Agropecuaria mostró una variación de 0,5 por ciento respecto a similar lapso del 2003, impulsado por el crecimiento pecuario (12,5 por ciento), que compensó la disminución del valor agrícola (-0,7 por ciento). En cuanto al volumen de producción acumulado hasta abril, descendió 0,1 por ciento en la parte agrícola, mientras logró incrementarse 13,3 por ciento en la parte pecuaria.

Las siembras de abril sumaron 3 600 Has., lo que representó un crecimiento de 19,8 por ciento respecto a igual mes de la campaña anterior. Se sembró mas arroz (732 por ciento), yuca (22,3 por ciento), plátano (15 por ciento) y caña de azúcar (800 por ciento). En arroz debido al apoyo del Programa de Apoyo a la Producción Agropecuaria (PAPA), así como a condiciones climáticas favorables y expectativa de incremento del precio en chacra. A 9 meses de iniciada la campaña 2003/2004 se ha instalado 80 096 Has., 0,1 por ciento menos que en la campaña anterior. Se sembró menos yuca (-5 por ciento), plátano (-9 por ciento) y caña de azúcar (-18 por ciento); pero más arroz (3 por ciento) y maíz amarillo (11 por ciento).

A través de la Dirección Regional de Agricultura, el gobierno regional de Loreto ha iniciado los préstamos de sostenimiento agrícola a través del proyecto ya mencionado, financiado con el 12 por ciento del Canon Petrolero. A la fecha, se ha entregado bajo la modalidad de crédito, 40 000 Kg. de semilla básica de arroz de las variedades Inti, Ecoarroz y Capirona, en la provincia de Ucayali. Posteriormente se dará apoyo monetario para efectuar la cosecha. Esta modalidad de crédito se ampliará a las otras provincias en cuanto se inicie la campaña grande.

LORETO: VALOR BRUTO DE LA PRODUCCION AGROPECUARIA

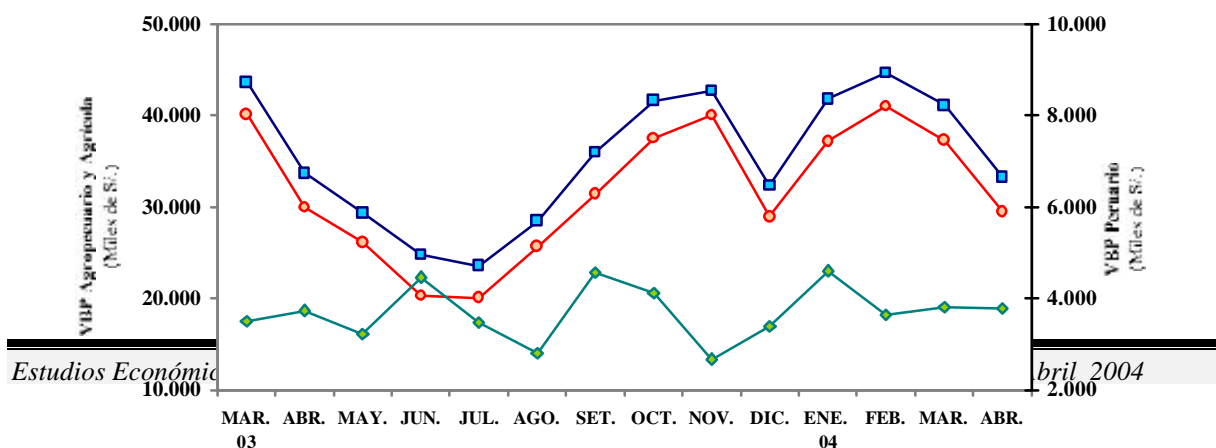

LORETO: PRODUCCIÓN Y SIEMBRAS PRINCIPALES CULTIVOS

	PRODUCCIÓN (t.)				SIEMBRAS (HAS)			
	Abr. 2003	Abr. 2004	Ene.-abr. 2003	Ene.-abr. 2004	Abr. 2003	Abr. 2004	Ago.-abr. 2002-2003	Ago.-abr. 2003-2004
TOTAL	97 801	97 027	475 378	475 139	3 004	3 600	80 143	80 096
Arroz	3 454	3 480	41 328	41 454	100	832	17 318	17 830
Frijol grano seco	0	0	514	365	117	152	542	829
Frijol caupi	0	0	2 315	1 790	0	32	1 931	1 853
Plátano	27 401	27 240	112 877	113 013	101	116	4 944	4 496
Yuca	33 660	31 590	128 242	128 926	1 433	1 753	26 735	25 372
Maíz choclo	4 535	4 383	25 586	22 922	140	166	6 447	5 818
Limón	630	869	2 472	3 237	0	3	63	96
Naranja	190	198	474	478	0	0	5	2
Papaya	622	720	2 373	2 373	0	4	133	95
Mandarina	122	130	665	735	1	0	5	1
Piña	350	372	2 977	3 069	3	6	114	134
Cocotero	416	440	1 794	1 868	0	0	37	22
Maní	26	19	227	209	10	14	383	387
Caña de azúcar	9 719	10 386	52 783	54 161	8	72	823	671
Maíz amarillo	1 407	1 822	31 641	30 471	960	212	16 932	18 799
Palma aceitera	13	16	55	67	0	0	0	0
Aguaje	1 225	1 248	5 603	5 345	1	0	1	0
Camu camu	510	460	4 325	4 762	0	0	0	0
Humarí	874	900	3 884	4 055	3	3	16	13
Pijuayo fruto	3 665	3 600	13 259	13 356	18	9	124	103
Pijuayo palmito	73	71	244	251	0	0	0	2
Sandía	594	561	5 604	4 812	0	34	517	581
OTROS	8 315	8 522	36 136	37 420	109	192	3 073	2 992

Fuente: Oficina de Información Agraria.

**LORETO: PRODUCCIÓN PECUARIA
(Toneladas)**

Rubros	Abr. 2003	Abr. 2004	Ene.-abr. 2003	Ene.-abr. 2004
Total	1 284	1 323	4 863	5 510
Carne	1 064	1 075	3 986	4 560
Leche	32	55	123	241
Huevos	142	138	563	495
Otros	46	55	192	214

Fuente: Oficina de Información Agraria.

3. Pesca

Este mes, el desembarque de pescado para consumo humano directo, en sus diferentes estados de conservación, alcanzó un volumen de 609 t., mayor en 41,6 por ciento al registrado en abril 2003. Aumento que se dio en los 3 estados de conservación: fresco (46 por ciento), salpeseo (14 por ciento) y seco-salado (48 por ciento). El fuerte incremento tendría un efecto estadístico, debido al mejor control que viene ejerciendo Inrena y a la mayor colaboración de los pescadores para brindar información. El volumen acumulado hasta abril fue de 2 818 t., lo cual representó un incremento de 33,2 por ciento respecto al registrado en el mismo lapso del año anterior, el cual también se dio en los 3 estados de conservación: fresco (31 por ciento), salpeseo (11 por ciento) y seco-salado (50 por ciento).

En cuanto a peces ornamentales, se reportó el ingreso de 691 mil unidades (32,1 por ciento menos que en abril 2003), de los cuales 590 mil se comercializaron en el mercado externo y 86 mil en el interno. Con ello, la cantidad acumulada es de 3,1 millones de unidades, menor en 13,7 por ciento respecto al período enero-abril del año anterior. Los principales países de destino de estas exportaciones fueron Estados Unidos, China, Japón, Alemania y Taiwán.

LORETO: PRODUCCIÓN PESQUERA
(Toneladas)

Rubros	Abr. 2003	Abr. 2004	Ene.-abr. 2003	Ene.-abr. 2004
Consumo Humano (T)	430	609	2 115	2 818
Fresco	276	402	1 362	1 788
Salpreso	63	72	253	282
Seco Salado	91	135	500	748
Ornamentales (Miles Unidades)	1 018	691	3 558	3 070
Mercado Interno	186	86	652	501
Mercado Externo	814	590	2 819	2 510
Stock Reman. y/o Mort.	18	15	87	59

Fuente: Dirección Regional de Pesquería.

4. Hidrocarburos

La producción mensual de petróleo crudo continuó una tendencia decreciente. Este mes se extrajo 1,55 millones de barriles, volumen inferior en 14,3 por ciento al registrado en abril 2003, debido al agotamiento natural. El volumen de producción del *lote 1-AB* disminuyó 17,2 por ciento y el del *lote 8* lo hizo en 9,3 por ciento. La producción regional de abril representó el 61,2 por ciento del total nacional.

En los 4 primeros meses del año, el volumen de extracción acumulado fue de 6,3 millones de barriles, lo cual significó una disminución de 11,1 por ciento respecto a similar periodo del año anterior, resultado de la menor productividad de los 2 lotes operativos: *lote 1-AB* (-13,7 por ciento) y *lote 8* (-6,4 por ciento).

Este año, la producción promedio mensual se ubicó en 1,58 millones de barriles, en el 2003 fue de 1,78 millones. Se espera que al haberse vuelto recientemente a las actividades de exploración, pueda revertirse en el mediano plazo la tendencia negativa. En abril, la producción del *lote 1-AB* representó el 61,4 por ciento del total regional y el 37,6 por ciento de la producción nacional.

LORETO: PRODUCCIÓN DE PETRÓLEO
(Miles de barriles)

	Abr. 2003	Abr. 2004	Ene.-abr. 2003	Ene.-abr. 2004
Total	1 807	1 548	7 115	6 327
Lote 1 – AB	1 147	950	4 523	3 901
Lote 8	660	598	2 592	2 425

Fuente: Perú Petro.

LORETO PRODUCCION DE PETROLEO CRUDO

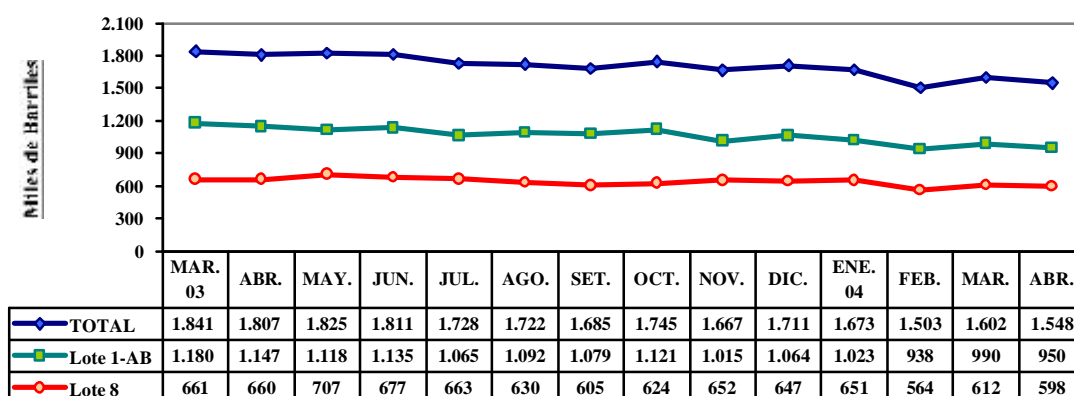

5. Manufactura

La producción industrial, medida a través de la evolución del índice de volumen físico manufacturero (IVFM), declinó 6,3 por ciento respecto a abril 2003, resultado de la menor actividad de las industrias de reparación de equipo petrolero y de refinación de petróleo crudo; por menor demanda y bajo nivel de producción de crudo reducido, respectivamente. Los rubros básicos afectados fueron la reparación y ensamblaje de motores (-45 por ciento), bombas (-43 por ciento) y refinación de petróleo crudo (-3,6 por ciento). Además de otras ramas menores como mallas metálicas, impresión, oxígeno industrial, ladrillos y edición de periódicos. Tales resultados negativos fueron contrarrestados parcialmente con la mayor elaboración de productos alimenticios y bebidas, como: conservas de palmito (1 391 por ciento), pilado de arroz (80 por ciento), bebidas gaseosas (38 por ciento) y productos lácteos (17 por ciento), todos impulsados por leve recuperación del consumo interno. También aumentó la transformación forestal, en las ramas de aserrado de madera (11 por ciento) y enchapes (7,4 por ciento), por mayor disponibilidad de materia prima. A pesar de la expectante demanda externa, las exportaciones no tuvieron mayor incidencia.

En los primeros 4 meses, la producción industrial se contrajo 20,9 por ciento con relación al periodo comparable del año anterior, lo que se atribuyó a la menor actividad de las industrias de reparación de equipo petrolero y transformación forestal. En cambio, se recuperó la elaboración de alimentos y bebidas, por mayor consumo, así también la refinación de petróleo crudo, por la recuperación de la demanda externa.

IQUITOS: ÍNDICE DE VOLUMEN FÍSICO MANUFACTURERO

CIU	Rubro Industrial	Abr. 2003	Abr. 2004	Ene.-abr. 2003	Ene.-abr. 2004
	Índice General	171,2	160,4	151,4	119,7
1511	Embutidos de chanco	48,4	14,9	43,7	21,7
1513	Conservas de palmito	3,3	49,2	3,3	36,3
1520	Productos lácteos	129,1	151,1	124,6	133,5
1531	Pilado de arroz	41,6	74,7	91,1	195,4
1533	Alimentos balanceados	75,0	68,5	81,0	68,7
1541	Productos de panadería	70,1	64,5	70,1	68,0
1554	Bebidas gaseosas	77,0	106,5	75,7	96,5
2110	Madera aserrada	573,7	634,8	444,7	360,9
2021	Triplay y láminas	99,2	106,5	114,1	104,2
2212	Periódicos	364,7	339,6	367,1	360,8
2221	Impresión	49,7	25,2	57,5	41,3
2330	Refinación de petróleo	146,3	141,1	137,2	139,2
2411	Oxígeno industrial	93,3	66,9	103,2	77,0
2693	Ladrillos	66,1	49,9	66,7	43,4
2899	Accesorios y mallas	326,5	21,5	222,1	48,3
2911	Motores para pozos	313,3	173,1	280,1	124,4
2912	Bombas para pozos	198,4	113,7	142,7	63,1

3000	Maquinaria informática	10,8	10,8	32,5	10,8
------	------------------------	------	------	------	------

Fuente: Dirección Regional de Industrias y Encuesta a empresas industriales.

ÍNDICE DE VOLUMEN FÍSICO MANUFACTURERO

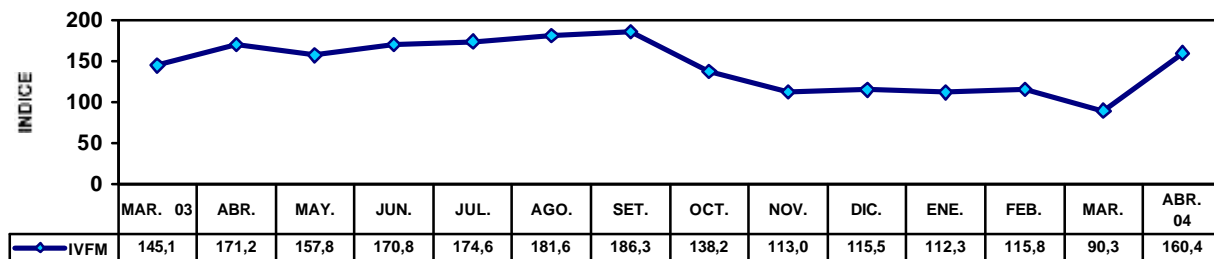

6. Actividad turística

De acuerdo a la información proporcionada por la Dirección Regional de Turismo, los establecimientos de hospedaje de Iquitos reportaron el arribo de 8 788 visitantes en abril 2004, lo que equivalió a un crecimiento de 35,5 por ciento respecto al mismo mes del 2003, al haberse incrementado el flujo de turistas tanto nacionales (45 por ciento), como extranjeros (12,1 por ciento). En cuanto a las 14 279 pernoctaciones registradas, equivalieron a un incremento de 3,8 por ciento, propiciado por la corriente turística interna, de la cual el 37,5 por ciento provino de Lima y permaneció en promedio 1,6 días. Los turistas extranjeros incrementaron en 8,9 por ciento el número de llegadas, proviniendo la mayoría (63 por ciento) de Estados Unidos, segmento con una estadía promedio de 1,8 días.

En el período enero-abril, habrían arribado a Iquitos 33 889 visitantes, lo que representó un incremento de 24,9 por ciento referente al año anterior, al registrarse mayor dinamismo tanto en el turismo interno como receptivo; lo cual incidió en el aumento de las pernoctaciones de nacionales (4,5 por ciento), no así de extranjeros, donde se registró una disminución de 1,6 por ciento, ante la menor permanencia.

LORETO: ARRIBOS Y PERNOCTACIONES

	Abr. 2003	Abr. 2004	Ene.-abr. 2003	Ene.-abr. 2004
Arribos	6 484	8 788	27 124	33 889
Nacionales	4 622	6 701	18 946	25 377
Extranjeros	1 862	2 087	8 178	8 512
Pernoctaciones	13 750	14 279	54 740	56 232
Nacionales	10 243	10 460	38 802	40 543
Extranjeros	3 507	3 819	15 938	15 689

Fuente: DRITINCI Loreto.

IQUITOS: ARRIBOS A ESTABLECIMIENTOS DE HOSPEDAJE

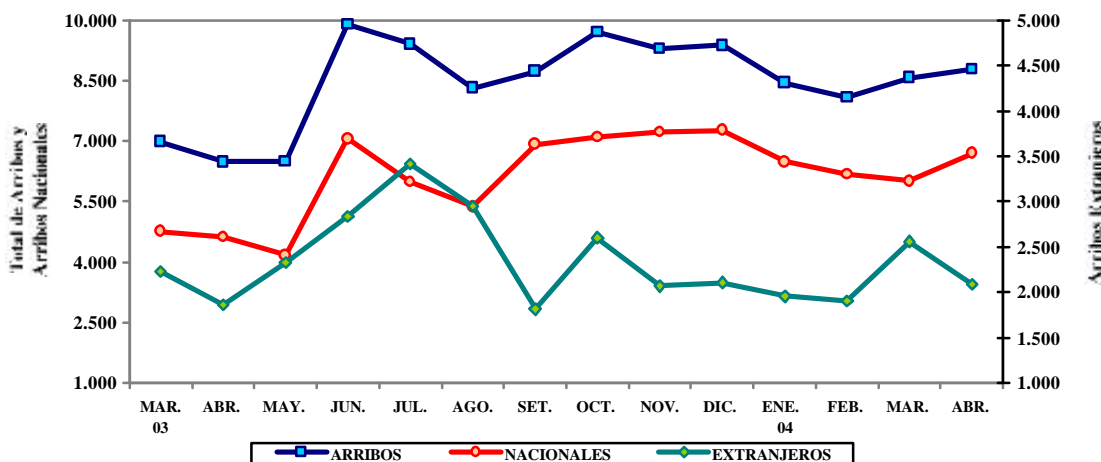

7. Encuesta de ventas a empresas de Iquitos

La encuesta aplicada a 66 empresas de Iquitos, de los sectores industria, comercio y servicios, sobre el comportamiento de sus ventas en abril, muestra que el 46 por ciento de empresas aumentó sus ventas mensuales respecto al 2003; un porcentaje similar (45 por ciento) las disminuyó y el 9 por ciento vendió un nivel similar.

Lograron incremento en el sector industrial: fábricas de alimentos y bebidas, la refinadora de petróleo y el 50 por ciento de firmas de transformación forestal; en el sector comercio, las estaciones de combustibles y los bazares; asimismo, restaurantes y agencias de viajes en el sector servicios. Con resultados negativos, se pudo identificar a las industrias de oxígeno industrial, así como a las dedicadas a la reparación y ensamblaje de equipo petrolero; en comercio, a los mayoristas de abarrotes, ferreterías y farmacias; y en el rubro de servicios a hoteles y agencias de aduanas.

Las expectativas de ventas para mayo y junio son optimistas en el 50 por ciento de empresarios, quienes confían en un mayor consumo por la celebración del día de la madre. Un 33 por ciento espera resultados estacionarios y el resto es pesimista. Para junio, se percibe expectativas favorables. El 55 por ciento prevé incremento, otro 30 por ciento espera estabilidad y el restante 15 por ciento se muestra pesimista. Los optimistas basan sus expectativas en factores de competitividad, exportaciones y reactivación de consumo interno por la fiesta patronal de San Juan.

ENCUESTA DE VENTAS DE ABRIL (Porcentaje de empresas)

SECTORES	VENTAS			EXPECTATIVAS						N° DE EMPRESAS
	ABR.04/ABR.03			MAY.04/ MAY.03			JUN.04/JUN.03			
	+	=	-	+	=	-	+	=	-	
Sector Industria	50	3	47	61	22	17	69	17	14	36
Sector Comercio	47	0	53	40	47	13	40	47	13	15
Sector Servicios	34	33	33	33	47	20	33	47	20	15
TOTAL	45	10	45	50	33	17	55	30	15	66

Encuesta de Ventas a empresas de Iquitos.

8. Documentos protestados – Cámara de Comercio de Iquitos

La Cámara de Comercio e Industria de Iquitos informó que, en abril, se protestaron 66 letras en moneda nacional por S/. 118,9 mil, habiéndose incrementado en número (20 por ciento), mas no en monto (-40 por ciento) respecto a igual mes del 2003. Asimismo, se protestaron 101 letras en moneda extranjera por un monto de US\$ 128,4 mil, lo que significó un incremento de 55,4 por ciento en número y 93,1 por ciento en el importe.

Por otra parte, se protestaron 11 pagarés en moneda nacional por S/. 151 mil, 21,4 por ciento menos en número; no obstante haberse incrementado el monto (1 250 por ciento). Asimismo 7 pagarés en dólares por US\$ 6 996, representando incrementos de 40 y 707 por ciento, respectivamente.

Hasta abril, se habían protestado 1 000 documentos, 44 por ciento más respecto al período comparable del 2003, debido a que las 879 letras protestadas representaron un incremento de 86 por ciento; a diferencia de los 121 pagarés que significaron una mejora de 46 por ciento. La mayor parte de aceptantes de letras son personas jurídicas, y de los pagarés personas naturales.

DOCUMENTOS PROTESTADOS EN IQUITOS

	Abr. 2003	Abr. 2004	Ene.-abr. 2003	Ene.-abr. 2004
LETRAS				
Monto en S/.	199 678	118 872	711 371	1 341 325
N° de documentos.	55	66	227	388

Monto en US\$	66 497	128 374	357 293	599 739
Nº de documentos.	65	101	245	491
PAGARÉS				
Monto en S/.	11 183	151 025	346 218	435 290
Nº de documentos.	14	11	169	76
Monto en US\$	867	6 996	82 665	129 856
Nº de documentos.	5	7	53	45

Fuente: Cámara de Comercio.

II. SECTOR EXTERNO

1. Balanza comercial

El comercio exterior a realizado a través de la aduana de Iquitos (exportaciones más importaciones) disminuyó 45,9 por ciento con relación a abril 2003, debido tanto al menor valor de las exportaciones (-79 por ciento) cuanto de las importaciones (-24 por ciento). El déficit comercial de abril (US\$ 2,7 millones) superó al registro comparable del 2003. El déficit acumulado, en cambio, totalizó US\$ 4,2 millones, lo que significa una reducción de 90 por ciento.

ADUANA DE IQUITOS: BALANZA COMERCIAL (FOB en miles de US\$ dólares)

	Abr. 2003	Abr. 2004	Ene.-abr. 2003	Ene.-abr. 2004
I Balanza comercial (X-M)	-1 503	-2 757	-43 460	-4 231
II. Exportaciones (X)	2 964	632	6 106	5 883
1. <u>Productos tradicionales</u>	0	0	26	1 240
Combustibles	0	0	26	1 240
2. <u>Productos no tradicionales</u>	2 964	632	6 080	4 643
Forestales	2 415	420	4 388	2 020
Pesqueros ornamentales	287	201	964	851
Otros	0	3	57	8
Resto	262	8	671	1 764
III. Importaciones (M)	4 467	3 389	49 566	10 114
Bienes de consumo	114	597	746	1 098
Insumos	2 397	829	4 869	3 618
Bienes de capital	1 956	1 963	43 951	5 398

Fuente: BCRP. Oficina Principal – Lima.

ADUANA DE IQUITOS: BALANZA COMERCIAL

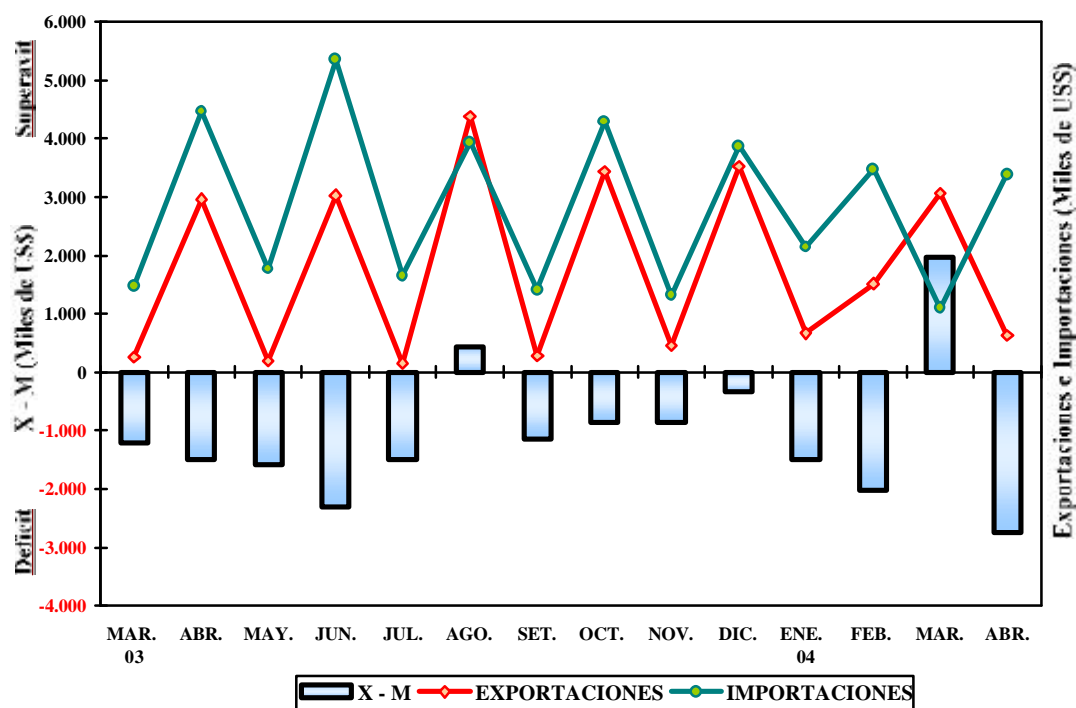

9. Exportaciones

Las exportaciones registradas por la aduana local sumaron US\$ 632 mil, lo que representó una caída de 79 por ciento (US\$ 2,3 millones) respecto a abril 2003, debido al menor embarque de productos forestales (-81 por ciento) y peces ornamentales vivos (-28 por ciento). Este mes no se registró exportaciones de productos forestales procesados (triplay y productos acabados), porque la salida del respectivo barco hacia Estados Unidos está prevista para la primera semana de mayo; sin embargo, se efectuó el embarque de 1 780 m³ de madera aserrada de las especies cumala y marupa, para ser transportados en el mencionado viaje hacia México (85 por ciento) y Estados Unidos (15 por ciento), a donde también se destinó 153 m³ de madera laminada de lupuna.

Este mes no se efectuaron exportaciones tradicionales, por la interrupción temporal de las ventas de combustibles a Colombia. En cuanto a las no tradicionales totalizaron US\$ 632 mil, cifra menor en 79 por ciento respecto a abril 2003, por las menores ventas de productos forestales (-83 por ciento) y de peces ornamentales (-30 por ciento). Se embarcó productos forestales por US\$ 420 mil, correspondientes a la venta de madera aserrada (US\$ 389 mil) y madera laminada (US\$ 31 mil). En el rubro "resto de productos" se registró apenas US\$ 8 mil, habiendo disminuido 97 por ciento con relación al año anterior, ante la disminución de envíos de equipo petrolero a Colombia, Ecuador y Estados Unidos. En cuanto a "otros productos", sólo se exportó US\$ 3 mil, por envíos de lejía a Colombia.

El destino de los peces ornamentales vivos fue bastante diversificado. Este mes, se enviaron 550 784 unidades, particularmente a los mercados de Estados Unidos, Japón, Hong Kong, Alemania, Singapur y China-Taiwan (Formosa). En este rubro se observó menor demanda por parte de Estados Unidos, Japón y China; e incremento en los mercados de Hong Kong, Alemania y Singapur. También se envió 7 T.M. de lejía con destino al vecino país de Colombia.

El valor acumulado de las exportaciones ascendió a US\$ 5,9 millones, menor en 3,7 por ciento respecto a similar periodo del año anterior, ante el desempeño negativo de las exportaciones no tradicionales (-23,6 por ciento), puesto que las tradicionales mostraron un fuerte crecimiento (4 669 por ciento). La disminución de las no

tradicionales se vinculó a la menor venta de productos forestales (-54 por ciento) y de peces ornamentales (-12 por ciento), ambos por menores volúmenes embarcados.

10. Importaciones

El valor mensual de las compras al exterior (US\$ 3,4 millones) registró una contracción de 24 por ciento respecto a abril 2003, debido a la menor actividad petrolera. El menor requerimiento de las empresas de exploración y servicios petroleros influyó negativamente en la categoría de insumos (-65 por ciento). No así en la de bienes de capital que repuntó ligeramente (0,4 por ciento). La importación de bienes de consumo creció considerablemente (424 por ciento) debido a las mayores compras de bienes no duraderos (733 por ciento), principalmente productos alimenticios elaborados. Ingresaron 3 901 T.M. de azúcar, procedentes de Brasil (2 201 T.M.) y Estados Unidos (700 T.M.). El ligero incremento de la categoría bienes de capital se explicó por el aumento de las compras de materiales de construcción (42 por ciento), se importó 8 947 T.M. de cemento colombiano, volumen mayor al registrado en abril 2003. También tuvieron una incidencia positiva el aumento de adquisiciones de equipo de transporte (7,9 por ciento). Por el contrario, el declive observado en la categoría insumos refirió las menores adquisiciones para la industria (-65 por ciento), en particular de la industria petrolera.

Hasta abril, el importe acumulado de importaciones fue de US\$ 10,1 millones, inferior en 80 por ciento (US\$ 39,4 millones) respecto al período comparable del año anterior, debido al efecto estadístico derivado del elevado nivel de importaciones de los primeros meses del 2003 (tras el ingreso de la planta de fraccionamiento del gas de Camisea). Ello repercutió negativamente en las categorías de bienes de capital (-88 por ciento) y materias primas (-26 por ciento). Sólo la categoría bienes de consumo se incrementó 47 por ciento, por las mayores compras de alimentos, particularmente azúcar.

III. SECTOR FISCAL

1. Recaudación tributaria del Gobierno Central

La recaudación de tributos en la región Loreto para el Tesoro Público, sin considerar contribuciones sociales, ascendió a S/. 8,7 millones, menor en 10,3 por ciento con relación a la registrada en abril 2003. El declive se atribuyó al menor rendimiento tanto de los tributos internos (-9,1 por ciento) cuanto de los externos (-13,4 por ciento), estos últimos por la menor base gravable.

Se observó que la recaudación del impuesto a la renta (S/. 4,5 millones) se contrajo 7,5 por ciento respecto a abril 2003, ante los menores pagos a cuenta de tercera categoría (-15 por ciento) y regularización del ejercicio gravable 2003 (-32 por ciento), esto último debido a que el mayor monto se captó en marzo, tras el pago adelantado del tributo por algunos contribuyentes (la campaña se realizó entre el 26 de marzo y el 7 de abril). Por otra parte, los ingresos provenientes del IGV total (S/. 1,7 millones) declinaron 32 por ciento, debido tanto al bajo rendimiento del IGV interno (-14 por ciento) cuanto del IGV externo (-42 por ciento). La menor recaudación del IGV aplicado a las importaciones se vinculó a la menor base gravable (el valor CIF de las importaciones mensuales fue de US\$ 4,0 millones). De igual manera, la recaudación de otros ingresos tributarios cayó 4,6 por ciento, por bajo rendimiento del IES y regímenes de fraccionamiento tributario; ello se dio a pesar del efecto neto de la captación del nuevo RUS e ITF. Cabe indicar que el ITF administrado por Sunat Loreto recaudó S/. 36 mil. Contrariamente, la recaudación del impuesto a las importaciones (S/. 1,3 millones), se expandió 26 por ciento, por el mayor rendimiento de los derechos especiales a la importación de productos alimenticios, atribuido a su mayor base gravable. Igualmente, la captación del ISC creció 14 por ciento, por el mayor rendimiento del ISC aplicado a las bebidas gaseosas.

Al mes de abril, la recaudación acumulada de tributos totalizó S/. 37,9 millones, menor en 36 por ciento respecto al registro comparable del año anterior. Esta caída se explicó por el menor rendimiento de los tributos externos: IGV externo (-88 por ciento), IPM (-89 por ciento) e impuesto a las importaciones (-0,9 por ciento), todos ellos vinculados a la menor base gravable. Por el contrario, los tributos internos mostraron un desempeño positivo, con

excepción de los ingresos no tributarios (-25 por ciento).

LORETO: RECAUDACIÓN TRIBUTARIA DEL GOBIERNO CENTRAL
(Miles de S/.)

Tributos	Abr. 2003	Abr. 2004	Ene.-abr. 2003	Ene.-abr. 2004
Total	9 727	8 727	59 295	37 953
Impuesto a la renta	4 919	4 548	16 689	20 983
Impuesto General a las Ventas	2 562	1 744	33 556	7 507
- Interno	979	838	3 697	3 929
- Importaciones	1 397	805	26 345	3 178
- Promoción Municipal	186	101	3 514	400
Impuesto Selectivo al Consumo	285	325	950	1 278
Impuestos a las importaciones	1 040	1 314	4 541	4 498
Otros ingresos tributarios	715	682	2 994	3 264
Ingresos no tributarios	206	114	565	423

Fuente: SUNAT.

LORETO: RECAUDACIÓN TRIBUTARIA GOBIERNO CENTRAL

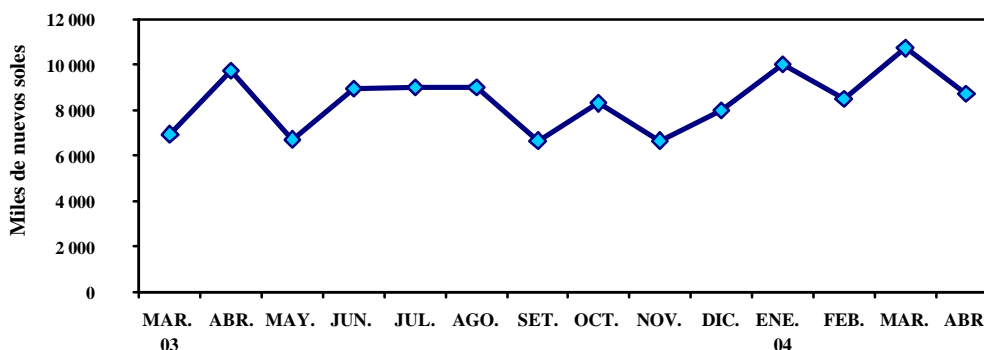

V. CRÉDITO Y LIQUIDEZ

En abril, el crédito y la liquidez del sistema financiero de Loreto evolucionaron en sentido opuesto. Por un lado, el saldo de colocaciones aumentó 2,3 por ciento, al crecer las colocaciones en nuevos soles (4,6 por ciento) y disminuir en dólares (-0,7 por ciento). Por el otro, el nivel de depósitos se contrajo 3,1 por ciento, resultado del comportamiento mensual decreciente en todas las modalidades, excepto depósitos a la vista en moneda nacional.

DEPOSITOS Y COLOCACIONES DEL SISTEMA FINANCIERO DE LORETO

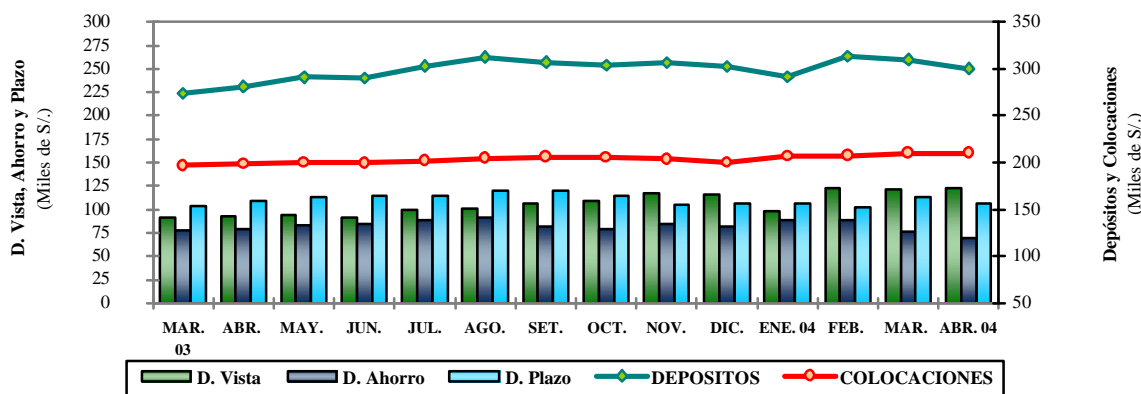

1. Colocaciones

Al 30 de abril, el saldo de colocaciones fue de S/. 214,9 millones, mayor en 8,2 por ciento respecto al nivel comparable del año anterior, lo que significa una expansión real anual de 5,2 por ciento, producto del incremento de las colocaciones del sistema bancario, principalmente. El aumento se dio en las operaciones en moneda nacional (19 por ciento real), no así en los saldos en moneda extranjera (-8,7 por ciento).

LORETO: COLOCACIONES DEL SISTEMA FINANCIERO

(Saldos en miles de S/.)

	Abr. 2003	Mar. 2004	Abr. 2004	Var. % real anual
Total	198 625	210 083	214 863	5,2
Moneda nacional	101 368	118 223	123 610	18,6
Moneda extranjera	97 257	91 860	91 253	-8,7
A. Sistema bancario	156 034	165 210	170 418	6,3
Iquitos	146 929	156 856	162 169	7,4
- Banco Continental	57 978	61 395	63 151	6,0
- Banco de Crédito*	26 337	26 883	30 227	11,7
- Banco Interbank	25 082	27 146	27 384	6,2
- Banco Wiese Sudameris	13 865	17 363	17 517	22,9
- Banco del Trabajo	23 026	22 704	22 631	-4,4
- Banco de la Nación	640	1 366	1 258	91,2
Yurimaguas	9 105	8 353	8 249	-11,9
- Banco Continental	6 450	6 473	6 451	-2,7
- Banco de Crédito	2 207	1 881	1 798	-20,7
- Banco del Trabajo	449	-	-	-100,0
B. Sistema no bancario	42 591	44 873	44 445	1,5
Iquitos	37 119	30 035	29 112	-23,7
- CMAC Maynas	30 031	30 035	29 112	-5,7
- Financiera Solución	7 088	-	-	-100,0
Yurimaguas	5 472	14 838	15 333	172,6
- CMAC Maynas	-	994	1 274	-
- CMAC Payta	-	5 026	5 223	-
- CRAC San Martín	5 472	8 818	8 836	57,1

Fuente: Entidades financieras.

* Preliminar.

La expansión real de las colocaciones se dio tanto en el sistema bancario (6,3 por ciento), como en el no bancario (1,5 por ciento). El mayor crecimiento relativo anual se dio en CRAC San Martín (Oficina Yurimaguas), entre las empresas no bancarias y en el Banco Wiese Sudameris, entre las empresas bancarias.

La cartera pesada totalizó S/ 9,1 millones (4,2 por ciento del importe bruto de colocaciones). De dicho saldo, S/. 3,6 millones constituían créditos vencidos y S/. 5,5 millones créditos en cobranza judicial. La morosidad promedio en moneda nacional fue 2,7 por ciento y en moneda extranjera 6,3 por ciento. El porcentaje de dolarización de las colocaciones disminuyó de 49,0 a 42,5 por ciento, relativo a abril del año anterior.

2. Depósitos y obligaciones

Los depósitos sumaron S/.300,3 millones, habiéndose incrementado 6,8 por ciento respecto a abril 2003, lo cual equivalió a un crecimiento real anual de 3,9 por ciento, generado principalmente por el aumento de los depósitos a la vista, tanto en nuevos soles (52 por ciento) cuanto en dólares (1,5 por ciento) así como mayores depósitos a plazo en moneda nacional (21 por ciento). De acuerdo a las cifras reportadas por las empresas bancarias y no bancarias, el mayor crecimiento relativo se observó en Interbank y Caja Rural San Martín. Hasta abril, la liquidez se encontraba concentrada en el sistema bancario (86 por ciento) y el sistema no bancario poseía apenas el 14 por ciento.

Respecto a abril del año anterior, la liquidez en nuevos soles creció 23,5 por ciento, elevando su participación relativa de 42,7 a 50,7 por ciento, ante el aumento en la modalidad a la vista (51,6 por ciento) y a plazo (20,8 por ciento). En moneda extranjera, sólo aumentaron las obligaciones inmediatas (1,5 por ciento); en cambio disminuyeron los depósitos de ahorro y plazo (-15,5 y -14,2 por ciento). En el último año, la dolarización de los depósitos ha disminuido de 57,3 a 49,3 por ciento.

LORETO: DEPÓSITOS Y OBLIGACIONES TOTALES DEL SISTEMA FINANCIERO
(Saldos en miles de S/.)

	Abr. 2003	Mar. 2004	Abr. 2004	Var. % real anual
Total	281 179	309 988	300 276	3,9
Moneda nacional	119 992	157 186	152 348	23,5
Moneda extranjera	161 187	152 801	147 928	-10,7
Depósitos a la vista	92 151	120 959	123 403	30,3
Depósitos de ahorro	79 547	75 945	69 967	-14,4
Depósitos a plazo	109 481	113 083	106 906	-5,0
A. Sistema bancario	245 404	268 261	258 751	2,6
Iquitos	231 604	255 149	246 184	3,4
- Banco Continental	77 599	66 739	67 739	-15,1
- Banco de Crédito	64 705	69 865	63 840	-4,0
- Banco Interbank	50 077	84 119	83 046	61,3
- Banco Wiese Sudameris	37 210	32 876	30 014	-21,5
- Banco del Trabajo	1 773	1 550	1 285	-29,5
- Banco de la Nación	240	-	260	5,6
Yurimaguas	13 800	13 112	12 567	-11,4
- Banco Continental	9 432	9 025	8 756	-9,7
- Banco de Crédito	4 367	4 087	3 811	-15,1
- Banco del Trabajo	1	-	-	-100,0
B. Sistema no bancario	35 774	41 726	41 525	12,9
Iquitos	32 577	36 012	35 882	7,2
CMAC Maynas	32 570	36 012	35 882	7,2
Financiera Solución	7	-	-	-100,0
Yurimaguas	3 198	5 714	5 643	71,7
CMAC Payta	-	737	782	n.d
CMAC Maynas	-	644	672	n.d
CRAC San Martín	3 198	4 333	4 190	27,5

Fuente: Entidades financieras.

3. Tasas de interés

En abril, por quinto mes, la tasa de interés preferencial corporativa en moneda nacional permaneció en 3,3 por ciento, lo mismo por tercer mes, la de moneda extranjera en 1,8 por ciento. La tasa promedio de sobregiros en soles bajó considerablemente de 61,3 a 48,1 por ciento; lo mismo la de dólares de 21,5 a 20,9 por ciento. La tasa activa en moneda nacional (TAMN) bajó ligeramente de 24,5 a 24,2 por ciento, al igual que la TAMEX de 9,3 a 9,1 por ciento. La tasa pasiva en moneda nacional (TIPMN) retomó su tendencia decreciente, bajando de 2,4 a 2,3 por ciento; mientras la de moneda extranjera (TIPMEX) se mantuvo en 1,0 por ciento.

TASAS DE INTERÉS ACTIVAS Y PASIVAS PROMEDIO
(Efectivas anuales %)

Año	MONEDA NACIONAL					MONEDA EXTRANJERA				
	Sobregir o	Dscto. 1/	Preferencia 1 2/	TAMN	TIPMN	Sobregir o	Dscto. 3/	Preferencia 1 4/	TAMEX	TIPMEX
2001	82,5	20,4	11,2	25,0	7,5	21,9	11,4	5,2	12,1	3,5
2002	72,3	14,7	4,8	20,8	3,5	21,5	8,3	2,7	10,0	1,6
2003	62,7	14,2	4,1	21,0	3,1	22,1	7,9	2,0	9,7	1,1
Abr.	60,4	13,9	4,6	20,0	3,3	20,3	9,0	2,1	10,5	1,2
May.	61,5	13,6	4,6	19,8	3,3	24,4	8,6	2,2	10,1	1,2
Jun.	72,2	14,0	4,6	20,7	3,3	23,6	7,9	2,0	9,6	1,2
Jul.	50,6	14,3	4,1	21,1	3,1	21,5	7,4	1,8	9,3	1,1

Ago.	55,6	14,4	3,7	21,6	3,0	21,3	6,9	1,8	9,0	1,1
Set.	66,8	14,3	3,5	22,0	2,9	23,5	6,9	1,7	8,9	1,0
Oct.	66,1	13,9	3,5	21,9	2,8	23,4	7,0	1,7	9,0	1,0
Nov.	66,3	14,0	3,4	22,3	2,7	23,6	7,0	1,7	9,0	1,0
Dic.	66,9	14,0	3,3	22,3	2,5	23,7	7,2	1,7	9,3	1,0
2004										
Ene.	70,5	14,5	3,3	23,7	2,5	26,8	7,3	1,7	9,4	1,0
Feb.	70,5	14,9	3,3	24,1	2,4	26,7	7,1	1,8	9,2	1,0
Mar.	61,3	14,8	3,3	24,5	2,4	21,5	7,3	1,8	9,3	1,0
Abr.	48,1	14,2	3,3	24,2	2,3	20,9	7,1	1,8	9,1	1,0

TIPMN: Tasa de Interés Pasiva en Moneda Nacional.

TIPMEX: Tasa de Interés Pasiva en Moneda Extranjera.

1/ y 3/: Préstamos y descuentos hasta 360 días.

VI. FINANZAS DEL GOBIERNO REGIONAL

1. Ejecución presupuestal

Este mes, debido al cambio de software en los Gobiernos Regionales, sólo se reportaron ingresos parciales por S/. 8,95 millones, por lo que resultó una disminución de 77 por ciento frente al ingreso de abril del 2003. Ello podría revertirse en cuanto se informe la totalidad de la asignación presupuestaria del MEF para la región Loreto. Se registró disminución en los ingresos corrientes (-24 por ciento), no así en los ingresos de capital (10 por ciento). En cuanto a la ejecución del presupuesto de gastos (también parcial) de S/.11,0 millones, mostró una disminución de 70 por ciento, observándose una caída (-87 por ciento) en el gasto corriente y un incremento (20 por ciento) en el gasto de capital, resultado de mayores inversiones financieras y otros gastos de capital, no así de inversiones. El comportamiento real se verá al completarse la información.

La ejecución presupuestal de los 4 primeros meses (contando con información parcial) registró ingresos por S/. 129,3 millones y gastos de S/. 119,7 millones, por lo que registraron disminución de 13,6 y 9,6 por ciento, respectivamente. Si bien minoraron los ingresos corrientes y los recursos ordinarios, hubo mayor ingreso de capital por amortización de préstamos, así como mayores transferencias y saldo de balance. En cuanto al gasto acumulado, disminuyó en el rubro corriente (-22 por ciento), pero aumentó en el de capital (71 por ciento).

EJECUCIÓN DE INGRESOS Y GASTOS DEL GOBIERNO REGIONAL (Miles de S/.)

RUBRO	Abr. 2003	Abr. 2004	Ene.-abr. 2003	Ene.-abr. 2004
INGRESOS	38 872	8 954	149 616	129 276
Asignación Presupuestaria MEF	28 775	842	102 058	75 731
Ingresos Corrientes	10 026	7 606	40 347	36 022
Ingresos de capital	71	78	284	322
Transferencias	0	428	0	2 090
Financiamiento	0	0	6 927	15 111
GASTOS	37 162	11 044	132 377	119 663
Gastos Corrientes	31 369	4 093	114 532	89 190
Gastos de Capital	5 793	6 951	17 845	30 473
DIFERENCIA	1 710	-2 090	17 239	9 613

Fuente: Subgerencia de Presupuesto del GRL.

2. Programa de inversiones

Los gastos de inversión del Gobierno Regional de Loreto (también reportados en forma parcial) sumaron S/. 4,1 millones. Este nivel resultó 28 por ciento menor al registrado en abril 2003, por menor gasto en Asistencia y previsión social, Educación y cultura, Salud y saneamiento, así como Vivienda y desarrollo urbano. Se vio

aumento, sin embargo, en el gasto en los rubros Agrario, Energía y recursos minerales, Industria, comercio y servicios; junto con Pesca y Transporte.

En cuanto a la inversión acumulada en los 4 primeros meses, sumó S/. 28 millones, superior en 59,4 por ciento a lo invertido en similar período del año anterior; habiéndose dado prioridad, en el Programa de Inversiones, a los sectores Transporte, Agraria, Vivienda y desarrollo urbano, Educación y cultura, así como Energía y recursos minerales.

EJECUCIÓN DE INVERSIONES DEL GOREL POR SECTORES
(Miles de S/.)

SECTORES	Abr. 2003.	Abr. 2003.	Ene.-abr. 2003	Ene.-abr. 2004
TOTAL	5 741	4 133	17 548	27 973
Administración y planeamiento	47	150	156	723
Agraria	154	259	628	5 224
Asistencia y previsión social	843	737	1 864	1 066
Comunicaciones	0	0	0	0
Educación y cultura	995	464	4 471	1 731
Energía y recursos minerales	28	375	1 110	1 562
Industria, comercio y servicios	12	31	85	303
Pesca	0	46	0	474
Salud y saneamiento	814	186	2 612	797
Transporte	971	1 103	2 200	13 465
Vivienda y desarrollo urbano	1 877	782	4 422	2 628

Fuente: Subgerencia de Presupuesto del GRL

Iquitos, Junio 2004.

Cuadro N° 01
LORETO: ÍNDICE DE PRECIOS AL CONSUMIDOR DE LA CIUDAD DE IQUITOS
(Base 1994=100)

	Ponderado	2003									2004				Variación Porcentual		
		Abr.	May.	Jun.	Jul.	Ago.	Set.	Oct.	Nov.	Dic.	Ene.	Feb.	Mar.	Abr.	Mensual	Acumulada	Anual
ÍNDICE GENERAL	100,00	158,38	157,65	157,10	156,27	156,02	156,30	155,97	156,34	156,42	156,86	156,98	158,07	158,87	0,51	1,57	0,31
Alimentos y Bebidas	57,54	149,16	148,38	147,79	147,19	147,06	146,16	145,86	146,38	146,51	147,16	147,32	148,57	149,75	0,79	2,21	0,40
Vestido y Calzado	5,90	159,23	159,23	159,23	159,11	158,98	158,92	159,20	159,39	158,88	157,61	157,61	157,10	157,30	0,13	-0,99	-1,21
Alq. Vivien. Comb. Elec.	9,31	179,70	177,00	175,01	170,47	169,04	175,51	172,34	173,01	173,93	176,47	176,18	179,00	180,06	0,59	3,52	0,20
Muebles, Ens. y Manten.	5,02	181,01	181,12	181,33	181,08	180,39	181,16	182,46	182,48	181,83	182,55	182,12	182,22	181,74	-0,26	-0,05	0,40
Cuid. y Cons. de Salud	1,89	196,87	195,36	195,48	193,81	193,81	192,24	193,44	193,44	193,44	192,54	195,46	192,96	191,79	-0,61	-0,85	-2,58
Transportes y Comunic.	10,25	161,72	160,61	160,31	159,95	159,99	160,23	159,76	159,76	159,69	160,18	160,23	160,37	160,67	0,19	0,61	-0,65
Esparc. Div. Serv. Cult.	4,32	183,69	183,98	183,98	183,45	183,36	183,36	183,74	183,57	183,63	182,53	182,78	186,15	186,84	0,37	1,75	1,71
Otros Bienes y Servicios	5,78	157,91	159,48	159,48	160,19	160,24	163,12	164,26	164,26	164,21	162,03	162,25	162,58	162,39	-0,12	-1,11	2,84

Fuente: Instituto Nacional de Estadística e Informática de Loreto

Cuadro N° 02

TIPO DE CAMBIO

(nuevos soles por US dólares)

	2003										PROMEDIO	2004				PROMEDIO
	Abr.	May.	Jun.	Jul	Ago.	Set.	Oct.	Nov.	Dic		2003	Ene.	Feb.	Mar.	Abr.	2004
PROMEDIO DEL PERIODO																
BANCARIO 1/																
COMPRA	3,464	3,48	3,478	3,471	3,480	3,480	3,478	3,477	3,471		3,478	3,467	3,483	3,464	3,469	3,471
VENTA	3,465	3,482	3,480	3,472	3,481	3,482	3,479	3,478	3,472		3,479	3,468	3,484	3,466	3,470	3,472
PROMEDIO	3,465	3,481	3,479	3,471	3,480	3,481	3,478	3,478	3,471		3,478	3,467	3,484	3,465	3,470	3,472
INFORMAL																
COMPRA	3,463	3,476	3,475	3,469	3,476	3,476	3,473	3,471	3,472		3,475	3,464	3,477	3,461	3,464	3,467
VENTA	3,466	3,479	3,478	3,472	3,479	3,479	3,475	3,474	3,475		3,478	3,467	3,480	3,464	3,467	3,470
PROMEDIO	3,464	3,478	3,477	3,471	3,478	3,477	3,474	3,473	3,474		3,477	3,466	3,478	3,463	3,465	3,468
FIN DEL PERIODO																
BANCARIO 1/																
COMPRA	3,461	3,494	3,469	3,472	3,479	3,482	3,472	3,479	3,461		3,475	3,498	3,472	3,459	3,482	3,478
VENTA	3,463	3,496	3,472	3,473	3,481	3,483	3,473	3,481	3,464		3,477	3,500	3,473	3,461	3,484	3,480
PROMEDIO	3,462	3,495	3,471	3,473	3,480	3,483	3,473	3,480	3,463		3,477	3,499	3,473	3,460	3,483	3,479
INFORMAL																
COMPRA	3,460	3,489	3,466	3,471	3,476	3,477	3,466	3,474	3,474		3,473	3,488	3,468	3,457	3,476	3,472
VENTA	3,463	3,492	3,469	3,474	3,479	3,480	3,469	3,477	3,477		3,476	3,492	3,471	3,460	3,479	3,476
PROMEDIO	3,461	3,491	3,467	3,473	3,478	3,478	3,475	3,476	3,476		3,475	3,490	3,469	3,459	3,477	3,474

1/ Correspondiente a la cotización del mercado libre publicado por la Superintendencia de Banca y Seguros

Cuadro N° 03

LORETO: PRODUCCIÓN DE LOS PRINCIPALES PRODUCTOS AGROPECUARIOS 2003 - 2004 1/

(VBP y toneladas métricas)

	2003									TOTAL 2 003	2004				Var.% 2004/2003	
	Abr.	May.	Jun.	Jul.	Ago.	Set.	Oct.	Nov.	Dic.		Ene.	Feb	Mar	Abr	Abr.	Ene.- Abr.
AGROPECUARIO 2/	33 708	29 370	24 764	23 566	28 484	35 988	41 653	42 714	32 322	419 001	41 809	44 682	41 123	33 264	-1,3	0,5
AGRÍCOLA 2/	29 972	26 145	20 300	20 093	25 681	31 428	37 538	40 041	28 928	376 203	37 206	41 035	37 311	29 479	-1,6	-0,7
Arroz Cáscara	3 454	3 890	3 161	598	1 938	11 392	15 230	22 665	2 588	102 790	14 584	11 870	11 520	3 480	0,8	0,3
Frijol G. Seco	0	0	0	0	457	1 360	960	271	54	3 616	210	155	0	0	-	-29,0
Frijol Caupi	0	0	0	0	192	740	900	1 448	43	5 638	1 135	602	53	0	-	-22,7
Plátano	27 401	26 460	24 340	23 022	37 728	27 460	28 800	31 360	31 100	343 147	27 610	29 563	28 600	27 240	-0,6	0,1
Yuca	33 660	29 973	24 960	28 594	26 531	29 574	31 376	33 252	27 913	360 415	28 408	36 948	31 980	31 590	-6,1	0,5
Maíz Choclo	4 535	1 178	832	677	1 200	1 496	3 213	552	253	34 987	6 342	6 638	5 559	4 383	-3,4	-10,4
Limón	630	640	557	518	421	495	406	471	540	6 520	860	648	860	869	37,9	30,9
Naranja	190	151	122	130	92	110	204	130	30	1 443	68	82	130	198	4,2	0,8
Papaya	622	288	312	600	425	442	422	498	480	5 840	530	443	680	720	15,8	0,0
Mandarina	122	126	130	141	145	206	222	210	190	2 035	198	254	153	130	6,6	10,5
Piña	350	356	320	198	584	2 315	6 174	5 746	4 300	22 970	1 720	647	330	372	6,3	3,1
Cocotero	416	330	346	342	233	430	522	433	396	4 826	504	484	440	440	5,8	4,1
Maní	26	23	20	8	14	46	130	43	26	537	61	69	60	19	-26,9	-7,9
Caña Azúcar	9 719	13 660	14 320	14 190	13 925	12 900	15 780	10 300	13 980	161 838	14 100	16 205	13 470	10 386	6,9	2,6
Maíz Amarillo Duro	1 407	1 060	1 028	936	1 541	5 021	7 260	9 804	5 969	64 260	11 610	9 177	7 862	1 822	29,5	-3,7
Palma Aceitera	13	14	12	14	13	18	15	16	13	170	14	15	22	16	23,1	21,8
Aguaje	1 225	760	718	660	685	704	720	660	640	11 150	1 320	1 295	1 482	1 248	1,9	-4,6
Camu camu	510	0	0	0	0	0	0	410	690	5 425	700	1 682	1 920	460	-9,8	10,1
Humarí	874	0	0	0	0	0	0	0	38	3 922	46	1 689	1 420	900	3,0	4,4
Pijuayo Fruto	3 665	3 374	0	0	0	0	0	273	1 300	18 206	1 673	4 153	3 930	3 600	-1,8	0,7
Pijuayo Palmito	73	60	56	46	42	38	76	68	65	695	58	63	59	71	-2,7	2,9
Sandía	594	190	97	66	725	2 440	2 318	433	0	11 873	883	893	2 475	561	-5,6	-14,1
OTROS CULTIVOS	8 315	6 134	5 543	5 304	7 010	9 202	11 843	10 410	11 427	103 009	9 332	9 724	9 842	8 522	2,5	3,6
PECUARIO 2/	3 735	3 225	4 464	3 473	2 804	4 560	4 116	2 673	3 394	42 799	4 603	3 647	3 812	3 784	1,3	12,5
CARNE (t.m)	1 064	887	1 282	967	755	1 334	1 178	729	964	12 083	1 345	1 040	1 099	1 075	1,1	14,4
Aves	927	747	1 147	812	631	1 209	1 054	584	824	10 464	1 173	886	967	939	1,4	14,7
Porcino	91	87	86	98	79	75	79	88	93	1 018	116	97	86	86	-4,9	15,5
Vacuno	40	45	42	50	41	41	38	49	42	523	48	49	40	43	6,1	3,2
Ovino	1	1	1	1	1	1	1	1	1	9	1	1	1	1	16,7	9,4
Búfalo	5	6	6	7	5	8	7	7	5	69	8	7	6	6	16,9	49,2
LECHE	32	36	67	68	69	67	68	67	67	632	67	63	56	55	70,7	95,5
HUEVOS	142	153	151	138	146	123	117	113	111	1 613	125	116	115	138	-3,3	-12,1
OTROS	46	59	56	64	53	52	90	62	60	690	44	59	55	55	19,5	11,5

Fuente: Oficina de Información Agraria - Dirección Regional Agraria de Loreto

1/ Preliminar

2/ Valor Bruto de Producción a precios de 1994 (Miles de Nuevos soles)

Cuadro N° 04

LORETO: PRODUCCIÓN DE OTROS PRODUCTOS AGRÍCOLAS 2003 - 2004 1/

(VBP y toneladas métricas)

	2003									TOTAL 2 003	2004				Var.% 2004/2003	
	Abr.	May.	Jun.	Jul.	Ago.	Set.	Oct.	Nov.	Dic.		Ene.	Feb	Mar	Abr	Abr.	Ene.- Abr.
	OTROS CULTIVOS 2/	1282	939	857	810	1066	1418	1965	1 688		1 730	16 382	1 492	1 622	1 600	1 313
Ají	36	9	14	13	22	13	19	3	4	237	15	32	54	34	-5,6	-3,6
Anona	48	19	46	0	0	0	0	0	9	240	41	44	38	51	6,3	4,8
Araza	306	284	196	0	0	403	410	360	398	3379	348	392	402	314	2,6	9,6
Cacao	0	0	0	0	0	3	10	7	9	40	7	7	0	0	-	27,3
Café	0	0	16	14	12	10	11	5	6	74	0	0	0	0	-	-
Caimito	334	312	252	151	138	290	460	415	750	3956	310	246	376	350	4,8	7,9
Carambola	121	28	0	0	0	0	0	102	100	858	160	156	130	133	9,9	-7,8
Caigua	16	22	15	13	18	12	17	10	15	227	16	38	21	14	-12,5	-15,2
Cebolla	13	8	6	9	21	9	6	0	9	120	8	12	10	10	-23,1	-23,1
Cebolla China	17	11	10	11	13	12	14	15	8	170	16	18	20	20	17,6	-2,6
Col o repollo	21	12	15	18	13	12	21	17	0	172	16	19	12	12	-42,9	-7,8
Cocona	10	22	12	31	94	124	94	71	22	532	14	34	12	12	20,0	16,1
Cube	58	75	43	68	40	46	30	42	9	499	43	36	68	68	17,2	47,3
Frijol Palo Grano	2	4	0	0	0	0	0	0	0	17	3	2	3	4	100,0	-7,7
Guayaba	0	0	0	0	334	346	382	322	410	1794	0	0	0	0	-	-
Guanabana	41	0	0	0	0	0	0	0	10	192	41	56	61	0	-100,0	-13,2
Huasai	55	97	88	122	103	83	96	91	106	1119	96	98	61	68	23,6	-3,0
Lechuga	11	13	8	13	14	16	14	13	10	155	13	10	9	12	9,1	-18,5
Lima	19	0	0	0	0	0	0	0	0	58	15	12	10	20	5,3	-1,7
Limón Dulce	19	0	0	0	0	0	0	0	0	74	13	19	22	21	10,5	1,4
Lucuma	6	0	0	0	0	0	0	0	0	28	4	6	6	5	-16,7	-25,0
Mango	0	0	0	0	0	0	0	214	187	1291	320	341	190	0	-	-4,4
Maracuyá	4	0	0	0	4	14	14	6	4	84	11	10	16	5	25,0	0,0
Marañón	0	0	0	0	194	172	240	261	60	927	0	0	0	0	-	-
Melón	23	13	17	26	35	258	648	212	0	1602	109	128	71	17	-26,1	-17,3
Palto	46	69	72	0	0	0	0	130	136	715	106	119	46	41	-10,9	1,3
Pasto Braquiaria	2464	2230	2200	2190	2549	2600	3660	3320	3710	32703	2810	2652	2560	2530	2,7	3,0
Pasto Elefante	1008	806	900	890	886	1100	1230	1160	1680	12766	1203	975	1100	940	-6,7	2,5
Pasto Imperial	143	216	183	220	215	300	290	231	350	2503	117	134	122	160	11,9	7,0
Pasto Toro Urco	1905	1190	1114	1100	1536	2240	2300	2210	2680	22513	2463	2249	1960	2040	7,1	7,0
Pacae	617	330	180	230	427	481	760	738	510	6704	540	860	1210	690	11,8	8,3
Pepino	271	174	60	46	138	144	382	69	9	1954	135	128	369	226	-16,6	-7,9
Poma Rosa	41	0	0	0	0	0	0	0	80	542	86	272	161	43	4,9	21,6
Soya	1	0	0	0	0	3	0	0	0	13	0	0	0	0	-100,0	-100,0
Taperiba	90	89	0	0	0	0	0	0	0	457	81	84	89	91	1,1	-6,3
Toronja	26	31	19	44	97	322	316	256	110	1309	26	29	53	39	50,0	28,9
Tomate	109	46	35	51	38	110	360	71	0	1323	119	181	138	130	19,3	-7,2
Tumbo	11	0	9	10	15	17	22	18	19	146	9	11	14	12	9,1	27,8
Zapallo	31	24	33	34	54	62	37	41	17	407	18	22	27	36	16,1	-1,9
Zapote	392	0	0	0	0	0	0	0	0	1109	0	292	401	374	-4,6	-3,8

Fuente: Oficina de Información Agraria - Dirección Regional Agraria de Loreto

1/ Preliminar

2/ Valor Bruto de Producción a precios de 1994 (miles de nuevos soles)

Cuadro N° 05

LORETO: SIEMBRAS POR CAMPAÑA DE PRINCIPALES PRODUCTOS AGRÍCOLAS 2002-2003 / 2003-2004 1/

(Hectáreas)

	2002-2003				CAMPAÑA 2002-2003	2003-2004									VAR. %	
	Abr.	May.	Jun.	Jul.		Ago.	Set.	Oct.	Nov.	Dic.	Ene.	Feb.	Mar.	Abr.	Abr.	Ago.-Abr.
TOTAL	3 004	10 711	17 402	25 016	133 272	20 939	17 010	10 785	9 741	4 803	3 837	6 296	3 085	3 600	19,8	-0,1
Arroz Cáscara	100	1 220	6 340	8 722	33 600	5 452	4 166	2 629	1 633	799	806	963	550	832	732,0	3,0
Frijol G.S.	117	635	1 415	1 481	4 073	562	96	0	19	0	0	0	0	152	29,9	53,0
Frijol Caupi	0	259	1 740	2 053	5 983	1 096	542	130	10	43	0	0	0	32	-	-4,0
Plátano	101	32	91	924	5 991	1 173	780	826	680	543	128	120	130	116	14,9	-9,1
Yuca	1 433	3 240	2 640	3 236	35 851	3 829	4 220	3 600	2 988	1 915	1 842	3 625	1 600	1 753	22,3	-5,1
Maíz choclo	140	160	493	220	7 320	1 682	1 100	950	750	374	233	352	211	166	18,6	-9,8
Limón	0	56	7	4	130	47	16	0	7	0	6	16	1	3	-	52,4
Naranja	0	1	0	0	6	0	0	0	0	0	0	0	2	0	-	-60,0
Papaya	0	10	12	22	177	45	16	0	26	0	4	0	0	4	-	-28,6
Mandarina	1	0	2	5	12	0	0	0	0	1	0	0	0	0	-100,0	-80,0
Piña	3	0	4	10	128	0	22	36	23	33	10	4	0	6	100,0	17,5
Cocotero	0	0	8	14	59	6	0	0	0	3	4	9	0	0	-	-40,5
Maní	10	19	86	56	544	124	68	35	33	36	24	26	27	14	40,0	1,0
Caña de Azucar	8	62	86	252	1 223	292	90	22	52	32	28	29	54	72	800,0	-18,5
Maíz A. D.	960	4 788	4 122	6 772	32 614	5 827	5 222	2 120	3 060	760	480	818	300	212	-77,9	11,0
Palma Aceitera	0	0	0	0	0	0	0	0	0	0	0	0	0	0	-	-
Aguaje	1	0	0	0	1	0	0	0	0	0	0	0	0	0	-100,0	-100,0
Camucamu	0	0	0	0	0	0	0	0	0	0	0	0	0	0	-	-
Humarí	3	0	0	0	16	4	0	0	2	0	1	1	2	3	0,0	-18,8
Pijuayo fruto	18	10	12	8	154	41	0	8	3	14	0	18	10	9	-50,0	-16,9
Pijuayo Palmito	0	0	0	0	0	0	0	0	0	0	0	2	0	0	-	-
Sandía	0	53	80	320	970	283	53	22	120	6	38	25	0	34	-	12,4
Otros	109	166	264	917	4 420	476	619	407	335	244	233	288	198	192	76,1	-2,6

Fuente: Oficina de Información Agraria - Dirección Regional Agraria de Loreto

1/ Preliminar

Cuadro N° 06

LORETO: SIEMBRAS POR CAMPAÑA DE OTROS PRODUCTOS AGRÍCOLAS 2002-2003 / 2003-2004 1/

(Hectáreas)

	2002-2003				CAMPAÑA 2002-2003	2003-2004									VAR. %	
	Abr.	May.	Jun.	Jul.		Ago.	Set.	Oct.	Nov.	Dic.	Ene.	Feb.	Mar.	Abr.	Abr.	Ago.-Abr.
TOTAL	109	166	264	917	4 420	476	619	407	335	244	233	288	198	192	76,1	-2,6
Ají	5	3	3	9	63	7	5	6	5	5	4	5	5	4	-20,0	-4,2
Anona	0	0	0	0	0	0	0	0	0	0	0	0	0	0	-	-
Arazá	1	0	2	0	23	0	3	1	2	2	4	1	0	2	100,0	-28,6
Cacao	0	0	0	0	1	0	0	0	0	0	1	0	0	0	-	0,0
Café	5	0	0	0	6	0	0	0	0	0	0	2	0	0	-100,0	-
Caimito	3	0	5	7	58	13	4	0	5	5	2	0	0	3	0,0	-30,4
Carambola	0	2	0	0	9	2	2	0	0	0	0	0	0	0	-	-42,9
Caigua	4	6	4	8	74	15	3	6	6	6	7	6	6	5	25,0	7,1
Cebolla	0	4	5	3	37	5	2	3	3	3	3	4	4	2	-	16,0
Cebolla China	3	3	2	8	60	14	7	10	5	5	5	2	3	4	33,3	17,0
Col o repollo	2	1	2	3	42	5	3	3	3	3	3	4	1	3	50,0	-22,2
Cocona	4	2	3	4	86	18	10	6	4	4	2	6	6	2	-50,0	-24,7
Cube	6	8	18	10	189	9	10	8	30	4	10	22	10	8	33,3	-27,5
Frijol de palo grano	0	0	0	4	4	0	0	0	0	0	0	0	0	0	-	-
Guayaba	0	0	0	0	15	0	3	3	2	0	3	0	0	0	-	-26,7
Guanábana	0	0	0	0	4	0	0	0	0	2	2	0	0	0	-	0,0
Huasáí	0	0	0	0	7	0	0	0	0	0	0	0	0	0	-	-100,0
Lechuga	2	1	3	2	42	2	6	4	3	3	4	4	1	3	50,0	-16,7
Lima	0	0	0	0	0	0	0	0	0	0	0	0	0	0	-	-
Limón Dulce	0	0	0	0	10	0	0	0	0	0	0	0	1	0	-	-90,0
Lúcuma	0	0	0	0	0	0	0	0	0	0	0	0	0	0	-	-
Mango	0	0	0	0	0	0	0	0	0	2	0	0	0	0	-	-
Maracuyá	3	0	0	0	6	5	0	0	0	0	1	0	1	0	-100,0	16,7
Marañón	0	0	0	0	23	3	2	5	4	1	0	2	0	0	-	-26,1
Melón	0	4	33	109	266	62	40	16	12	4	0	0	0	3	-	14,2
Palto	0	0	0	7	20	2	0	0	2	3	3	2	2	0	-	7,7
Pasto Braquiaria	12	20	42	330	779	0	122	115	43	43	31	26	14	19	58,3	6,7
Pasto Elefante	3	2	7	26	244	0	71	10	6	10	17	12	0	0	-100,0	-39,7
Pasto Imperial	0	4	4	41	123	14	12	6	21	2	5	0	0	4	-	-13,5
Pasto Toro Urco	0	63	61	161	1 253	92	220	118	136	90	82	120	82	73	-	4,6
Pacae	13	10	8	88	226	11	14	13	17	13	10	5	1	16	23,1	-16,7
Pepino	16	16	40	56	356	99	32	31	12	22	14	28	40	20	25,0	22,1
Poma Rosa	0	0	0	0	9	0	1	0	0	0	0	2	0	0	-	-66,7
Soya	5	0	0	0	20	1	0	0	0	0	0	0	0	0	-100,0	-95,0
Taperiba	0	1	0	3	5	2	0	1	0	0	0	0	0	0	-	200,0
Toronja	0	1	1	0	12	5	3	0	0	2	3	2	0	1	-	60,0
Tomate	10	7	14	31	267	72	38	35	10	7	13	22	14	16	60,0	5,6
Tumbo	4	3	0	0	11	6	0	0	0	1	1	2	1	0	-100,0	37,5
Zapallo	6	5	7	6	60	9	4	6	4	2	3	9	6	4	-33,3	11,9
Zapote	2	0	0	1	10	3	2	1	0	0	0	0	0	0	-100,0	-33,3

Fuente: Oficina de Información Agraria - Dirección Regional Agraria de Loreto

1/ Preliminar

Cuadro N° 07

LORETO: INDICADORES DEL SECTOR PESQUERO 2003 - 2004

(Toneladas métricas)

	2003										TOTAL 2 003	2004				Var.% 2004/2003	
	Abr.	May.	Jun.	Jul.	Ago.	Set.	Oct.	Nov.	Dic.	Ene.		Feb	Mar	Abr	Abr.	Ene.- Abr.	
	DESEMBARQUE (t.m.)	430	619	853	793	1 280	1 164	838	598	498		8 758	613	987	609	609	41,6
Fresco	276	451	529	533	936	734	558	429	352	5 884	414	671	301	402	45,7	31,3	
Salpreso	63	48	58	80	74	75	58	52	53	751	55	80	75	72	14,3	11,5	
Seco-salado	91	120	266	179	270	355	222	117	93	2 122	144	236	233	135	48,4	49,6	
TOTAL 1/	430	619	853	793	1 280	1 164	838	598	498	8 758	613	987	609	609	41,6	33,2	
Acarahuazu	3	3	2	4	12	12	8	4	6	71	6	12	3	6	100,0	35,0	
Arahuana	2	1	1	1	2	3	2	3	4	27	2	7	3	2	0,0	40,0	
Boquichico	121	240	368	274	471	511	376	190	141	3 107	139	250	205	154	27,3	39,6	
Carachama	12	15	14	11	20	17	21	20	25	210	13	16	11	8	-33,3	-28,4	
Corvina	3	3	7	7	15	28	20	12	7	113	6	14	4	4	33,3	100,0	
Chambira	2	3	4	7	5	9	11	6	4	55	2	6	2	3	50,0	116,7	
Chio Chio	9	6	6	4	1	3	3	9	8	75	10	10	10	15	66,7	28,6	
Fasaco	8	11	14	16	18	14	11	6	8	166	10	23	10	8	0,0	-25,0	
Gamitana	3	6	6	4	7	9	6	2	2	59	4	6	3	4	33,3	0,0	
Huapeta	0	0	0	0	0	0	0	0	0	1	0	1	0	0	-	0,0	
Insimiracu	0	0	0	0	0	0	0	0	0	2	0	0	0	1	-	-50,0	
Lisa	3	9	12	14	34	22	15	5	4	135	2	10	6	7	133,3	25,0	
Leguia	4	3	1	2	0	1	2	2	3	26	3	9	1	8	100,0	75,0	
Llambina	95	106	98	91	37	54	56	99	100	1 159	197	199	150	143	50,5	33,0	
Maparate	12	9	18	22	13	23	19	19	15	206	28	47	19	22	83,3	70,6	
Palometa	11	24	38	77	180	130	61	11	15	592	11	38	11	11	0,0	26,8	
Paco	3	7	4	8	8	21	10	3	5	80	5	9	4	3	0,0	50,0	
Paña	2	2	2	5	4	4	3	3	3	49	4	10	5	6	200,0	8,7	
Paiche	8	5	10	9	12	10	3	0	0	61	0	0	4	4	-50,0	-33,3	
Ractacara	55	58	56	47	23	18	33	79	65	631	88	134	75	100	81,8	57,5	
Sabalo	6	11	8	11	21	16	8	2	4	94	8	2	3	1	-83,3	7,7	
Sardina	8	11	37	36	92	36	41	21	20	349	10	24	12	12	50,0	5,5	
Shuyo	5	11	3	7	3	3	1	1	1	53	4	7	3	7	40,0	-8,7	
Tucunaré	3	1	1	4	11	9	8	3	5	62	2	18	3	2	-33,3	25,0	
Turushuqui	1	1	0	1	1	7	1	1	1	21	2	2	1	2	100,0	-12,5	
Yahuarachi	1	0	2	1	5	18	7	0	2	37	3	5	1	2	100,0	450,0	
Yaraqui	1	5	6	0	3	2	3	0	0	28	1	10	2	2	100,0	66,7	
Yulilla	15	12	15	12	12	19	15	16	8	191	21	30	16	22	46,7	8,5	
Zúngaro Achara	0	0	0	1	0	0	1	0	0	2	0	0	0	0	-	-	
Zúngaro Cunchimama	2	5	10	9	41	26	12	1	2	111	2	2	3	1	-50,0	60,0	
Zúngaro Doncella	5	10	24	31	82	47	18	5	9	251	9	30	10	8	60,0	128,0	
Zúngaro Dorado	2	6	15	11	18	6	5	6	1	77	2	3	3	3	50,0	22,2	
Zúngaro Manitoa	2	2	1	1	1	1	8	38	0	63	1	3	1	3	50,0	-27,3	
Zúngaro Saltón	0	1	2	7	21	9	4	2	1	49	1	2	1	1	-	150,0	
Zúngaro Tigre	2	3	8	7	37	16	11	5	4	99	2	10	2	1	-50,0	87,5	
Zúngaro	2	0	4	9	3	4	2	4	3	39	0	0	0	0	-100,0	-100,0	
Otros	19	29	56	41	67	56	33	20	22	406	15	38	22	33	73,7	31,7	
PECES ORNAMENTALES 2/	1 018	856	762	917	659	880	708	895	851	10 086	595	909	875	691	-32,1	-13,7	
Mercado Interno	186	155	95	154	108	190	91	96	152	1 693	87	162	166	86	-53,8	-23,2	
Mercado Externo	814	689	658	755	543	675	609	789	691	8 228	494	732	694	590	-27,5	-11,0	
Stock Reman. y/o Mort.	18	12	9	8	8	15	8	10	8	165	14	15	15	15	-16,7	-32,2	

1/ Incluye fresco, salpreso y seco salado

2/ Miles de unidades

Fuente: Dirección Regional de Pesquería de Loreto

Cuadro N° 08

LORETO: PRODUCCIÓN DE MADERA ROLLIZA 2003 - 2004

(Metros cúbicos)

	2003									TOTAL 2 003	2004				Var.% 2004/2003	
	Abr.	May.	Jun.	Jul.	Ago.	Set.	Oct.	Nov.	Dic.		Ene.	Feb	Mar	Abr	Abr.	Ene.- Abr.
TOTAL	8 374	17 449	26 902	4 162	4 296	10 041	12 059	7 687	8 426	133 546	725	4 427	17 130	11 528	37,7	-20,5
Ana caspi	0	0	0	0	0	0	26	0	0	26	0	0	0	0	-	-
Andiroba	107	0	174	0	0	0	0	0	0	390	0	0	0	13	-87,9	-94,0
Azúcar Huayo	0	0	19	0	0	0	0	0	0	19	0	0	0	0	-	-
Caoba	0	13	160	232	278	238	0	127	0	1 270	0	16	30	44	-	-59,8
Capinuri	0	60	0	0	0	125	217	235	509	1 175	0	339	760	1 369	-	8 338,6
Capirona	0	19	0	0	0	0	500	394	449	1 361	172	0	167	0	-	-
Catahua	0	18	13	0	0	0	36	0	0	72	0	0	0	0	-	-100,0
Cedro	1 185	753	2 889	224	317	1 373	771	363	1 544	11 827	170	715	2 338	1 089	-8,1	20,0
Chingonga	0	0	0	0	90	0	0	0	0	90	0	0	0	0	-	-
Copaiba	0	117	103	47	0	0	276	50	191	944	0	0	15	0	-	-90,7
Cumala	4 758	11 854	18 043	2 875	1 867	5 556	4 534	3 531	2 374	74 524	281	2 281	9 925	6 087	27,9	-22,3
Estoraque	0	0	0	0	0	0	0	118	615	733	0	50	194	189	-	-
Huayruro	0	0	0	0	0	0	21	0	0	21	0	0	70	0	-	-
Lagarto caspi	75	199	159	0	0	69	99	0	22	730	0	0	0	3	-95,5	-98,2
Loro micuna	0	0	0	0	0	0	0	0	0	25	0	0	0	0	-	-100,0
Lupuna	1 540	3 303	3 783	740	1 387	2 095	4 901	2 440	2 345	32 710	71	771	2 438	1 844	19,7	-56,3
Mari mari	0	85	13	0	0	66	0	0	0	165	0	0	86	0	-	-
Marupa	262	642	777	0	80	164	269	0	184	3 630	20	0	376	514	96,4	-39,9
Moena	101	39	6	45	0	0	26	104	22	468	10	0	65	126	25,0	-11,1
Pali sangre	0	0	0	0	0	0	0	0	35	35	0	0	0	0	-	-
Papelillo	0	0	0	0	0	0	21	0	0	21	0	0	0	0	-	-
Pashaco	0	50	0	0	0	22	63	0	0	136	0	44	0	0	-	-
Quinilla	0	0	10	0	0	0	0	25	99	134	0	41	91	0	-	-
Tornillo	320	205	575	0	55	194	147	0	36	1 865	0	125	508	219	-31,7	30,4
Violeta	25	18	138	0	32	0	73	0	0	331	0	46	12	32	24,9	26,5
Otros	0	76	38	0	189	139	78	301	0	843	0	0	53	0	-	134,0

Fuente: Oficina Regional de Recursos Naturales de Loreto

Nota: La información desde el mes de agosto solo incluye Iquitos, Cabalococha y Pevas

Cuadro N° 09

LORETO: PRODUCCIÓN DE MADERA ASERRADA 2003 - 2004

(Metros cúbicos)

	2003									TOTAL 2 003	2004				Var % 2004/2003	
	Abr.	May.	Jun.	Jul.	Ago.	Set.	Oct.	Nov.	Dic.		Ene.	Feb	Mar	Abr	Abr.	Ene.- Abr.
TOTAL	<u>8 702</u>	<u>1 674</u>	<u>12 217</u>	<u>2 123</u>	<u>11 671</u>	<u>2 728</u>	<u>13 024</u>	<u>1 182</u>	<u>8 212</u>	<u>72 044</u>	<u>1 669</u>	<u>9 621</u>	<u>2 297</u>	<u>8 640</u>	<u>-0,7</u>	<u>15,7</u>
Almendra	0	0	1	0	0	0	0	0	0	1	0	0	0	0	-	-
Andiroba	0	21	0	0	0	0	0	0	0	21	0	0	0	29	-	-
Caoba	261	53	293	256	103	322	247	5	69	2 645	7	27	19	4	-98,3	-95,7
Capirona	0	20	0	0	0	0	0	315	31	365	0	1	162	572	-	-
Catahua	0	6	5	3	0	0	0	0	0	14	0	0	0	0	-	-
Cedro	1 167	131	1 420	1 096	626	1 008	1 036	389	977	10 273	1 320	1 768	1 294	1 770	51,7	71,3
Chingonga	0	0	0	0	20	0	0	0	0	20	0	0	0	0	-	-
Copaiba	0	127	45	72	0	0	90	102	106	635	39	13	0	0	-	-44,0
Cumala	6 938	811	9 777	565	10 471	699	11 231	339	6 532	53 272	240	7 176	217	5 833	-15,9	4,8
Estoraque	0	14	27	0	0	0	58	0	74	172	0	18	0	154	-	-
Lagarto caspi	13	241	136	14	31	55	56	18	23	662	0	23	96	0	-100,0	35,0
Mari mari	0	60	13	0	14	52	0	0	0	139	0	0	17	0	-	-
Marupa	182	12	224	3	234	59	179	0	266	1 380	11	97	33	77	-57,5	-46,1
Moena	28	93	25	0	5	30	54	0	0	524	0	0	42	19	-31,4	-80,7
Pashaco	0	44	0	0	0	17	28	0	0	89	0	0	0	0	-	-
Tornillo	90	17	150	111	139	378	19	11	81	1 400	47	97	205	158	2,0	2,6
Violeta	24	24	27	4	16	0	0	0	18	169	0	34	20	23	2 275,0	-4,7
Otros	0	0	76	0	14	108	26	3	37	264	6	367	192	0	-	-

Fuente: Oficina Regional de Recursos Naturales de Loreto

Nota: La información desde el mes de agosto solo incluye Iquitos, Caballococha y Pevas

Cuadro N° 10

LORETO: PRODUCCIÓN DE PETRÓLEO CRUDO 2003 - 2004

(Miles de barriles)

	2003										TOTAL 2 003	2004				Var % 2004/2003	
	Abr.	May.	Jun.	Jul.	Ago.	Set.	Oct.	Nov.	Dic.	Ene.		Feb	Mar	Abr	Abr.	Ene.- Abr.	
<u>TOTAL</u>	<u>1 807</u>	<u>1 825</u>	<u>1 812</u>	<u>1 728</u>	<u>1 722</u>	<u>1 685</u>	<u>1 745</u>	<u>1 667</u>	<u>1 711</u>	<u>21 010</u>	<u>1 674</u>	<u>1 503</u>	<u>1 602</u>	<u>1 548</u>	<u>(14,3)</u>	<u>(11,1)</u>	
Lote 1 AB	1 147	1 118	1 135	1 065	1 092	1 079	1 121	1 015	1 064	13 212	1 023	938	990	950	(17,2)	(13,7)	
Lote 8	660	707	677	663	630	606	624	652	647	7 798	651	564	612	598	(9,3)	(6,4)	

Fuente: Perú-Petro S.A.

Cuadro N° 11

LORETO: ÍNDICE DE VOLUMEN FÍSICO DE LA PRODUCCIÓN INDUSTRIAL DE IQUITOS 1/

1995 = 100

C I I U	2003										Ene.-Abr.	2 004				Ene.-Abr.	Var % 2004/2003	
	Abr.	May.	Jun.	Jul.	Ago.	Set.	Oct.	Nov.	Dic.	2003	Ene.	Feb.	Mar.	Abr.	2004	Abr.	Ene.-Abr.	
<u>TOTAL</u>	<u>171,2</u>	<u>157,8</u>	<u>170,8</u>	<u>174,6</u>	<u>181,6</u>	<u>186,3</u>	<u>138,2</u>	<u>113,0</u>	<u>115,5</u>	<u>151,4</u>	<u>112,3</u>	<u>115,8</u>	<u>90,3</u>	<u>160,4</u>	<u>119,7</u>	<u>-6,3</u>	<u>-20,9</u>	
1511 -Embutidos de chanco	48,4	54,5	62,9	34,6	31,6	31,4	24,2	29,4	28,0	43,7	20,8	23,6	27,6	14,9	21,7	-69,2	-50,3	
1513 -Conservas de palmito	3,3	9,2	19,0	18,1	19,8	19,7	27,9	19,7	16,8	3,3	19,5	25,6	51,0	49,2	36,3	1 390,9	1 000,0	
1520 -Productos lácteos	129,1	129,6	122,6	143,7	141,5	145,6	145,6	116,7	118,4	124,6	112,9	120,5	149,6	143,7	133,5	11,3	7,1	
1531 -Pilado de arroz	41,6	0,0	0,0	0,0	0,0	0,0	0,0	688,5	318,7	91,1	274,5	245,6	186,8	74,7	195,4	79,6	114,5	
1533 -Alimentos para animales	75,0	85,4	91,4	88,9	85,8	76,4	81,7	77,7	72,5	81,0	73,2	70,1	63,3	68,5	68,7	-8,7	-15,2	
1541 -Productos de panadería	70,1	74,4	65,7	78,4	69,3	68,1	73,3	66,2	100,4	70,1	64,0	66,5	72,8	64,5	68,0	-8,0	-3,0	
1554 -Bebidas gaseosas	77,0	81,1	76,2	90,9	90,7	87,6	101,1	91,8	107,4	75,5	102,3	85,8	91,5	106,5	96,5	38,3	27,8	
2010 -Madera aserrada	573,7	544,5	759,7	700,0	594,4	565,1	462,5	266,2	248,0	444,7	232,4	411,0	167,0	634,8	360,9	10,7	-18,8	
2021 -Triplay y láminas	99,2	115,2	113,6	109,3	118,3	135,4	130,9	95,9	65,3	114,1	118,7	101,0	90,5	106,5	104,2	7,4	-8,7	
2212 -Periódicos	364,7	364,7	361,6	377,3	364,7	374,1	364,7	361,6	364,7	367,1	377,3	349,0	377,3	339,6	360,8	-6,9	-1,7	
2221 -Impresión	49,7	19,3	64,8	22,9	23,1	24,5	59,7	20,5	80,2	57,5	69,9	23,6	46,7	25,2	41,3	-49,3	-28,2	
2320 -Refinación de petróleo	146,3	131,5	110,3	123,1	144,7	148,8	128,8	155,0	143,6	137,2	147,7	128,6	139,4	141,1	139,2	-3,6	1,5	
2411 - Oxígeno industrial	93,3	117,5	117,7	107,1	102,6	91,7	105,7	102,2	96,9	103,2	70,3	89,4	81,2	66,9	77,0	-28,3	-25,4	
2693 -Ladrillos	66,1	53,3	38,0	47,9	57,1	56,8	51,1	58,9	36,0	66,7	44,8	37,6	41,2	49,9	43,4	-24,5	-34,9	
2899 -Acc. lanchas y mallas matalicas	326,5	284,4	452,1	149,9	249,7	195,6	329,7	520,1	70,8	222,1	22,3	91,8	57,6	21,5	48,3	-93,4	-78,3	
2911 -Motores para pozos	313,3	249,7	189,3	241,9	376,9	466,9	145,6	143,8	252,1	280,1	164,6	83,7	76,3	173,1	124,4	-44,7	-55,6	
2912 -Bombas para pozos	198,4	123,9	82,1	125,2	174,9	168,8	51,9	64,4	73,2	142,7	50,4	34,2	54,1	113,7	63,1	-42,7	-55,8	
3000 -Maquinaria informática	10,8	0,0	0,0	0,0	21,6	10,8	0,0	10,8	0,0	32,5	0,0	0,0	0,0	10,8	10,8	0,0	-66,8	

Fuente: Dirección Regional de Industrias - Encuesta a Empresas Industriales

1 / Preliminar

Cuadro N° 12

LORETO: ARRIBOS Y PERNOCTACIONES A LOS ESTABLECIMIENTOS DE HOSPEDAJE DE QUITOS 1/

(Número)

	2003									TOTAL 2 003	2004				Var % 2004/2003	
	Abr.	May.	Jun.	Jul.	Ago.	Set.	Oct.	Nov.	Dic.		Ene.	Feb.	Mar.	Abr.	Abr.	Ene. - Abr.
<u>ARRIBOS</u>	<u>6 484</u>	<u>6 494</u>	<u>9 892</u>	<u>9 401</u>	<u>8 318</u>	<u>8 732</u>	<u>9 708</u>	<u>9 293</u>	<u>9 375</u>	<u>98 337</u>	<u>8 442</u>	<u>8 091</u>	<u>8 568</u>	<u>8 788</u>	<u>35,5</u>	<u>24,9</u>
Nacionales	4 622	4 164	7 057	5 986	5 371	6 918	7 105	7 224	7 268	70 039	6 485	6 183	6 008	6 701	45,0	33,9
Extranjeros	1 862	2 330	2 835	3 415	2 947	1 814	2 603	2 069	2 107	28 298	1 957	1 908	2 560	2 087	12,1	4,1
<u>PERNOCTACIONES</u>	<u>13 750</u>	<u>13 080</u>	<u>13 914</u>	<u>18 423</u>	<u>15 151</u>	<u>14 439</u>	<u>17 119</u>	<u>15 594</u>	<u>15 541</u>	<u>178 001</u>	<u>14 100</u>	<u>13 340</u>	<u>14 513</u>	<u>14 279</u>	<u>3,8</u>	<u>2,7</u>
Nacionales	10 243	8 346	7 815	11 240	9 526	11 084	11 991	11 547	11 555	121 906	10 310	9 912	9 861	10 460	2,1	4,5
Extranjeros	3 507	4 734	6 099	7 183	5 625	3 355	5 128	4 047	3 986	56 095	3 790	3 428	4 652	3 819	8,9	-1,6

Fuente: Dirección Regional de Turismo de Loreto

1/ Preliminar

CUADRO N° 13

LORETO: DOCUMENTOS PROTESTADOS 2003 -2004

(En nuevos soles y US dólares).

	2003										TOTAL 2 003	2004				Var.% 2004/2003	
	Abr.	May.	Jun.	Jul.	Ago.	Set	Oct	Nov.	Dic.	Ene.		Feb	Mar	Abr	Abr.	Ene.- Abr.	
<u>A. LETRAS</u>																	
<u>Moneda Nacional</u>																	
Monto	199 678	234 342	164 366	238 275	332 215	106 128	746 146	257 774	213 582	3 004 200	703 065	282 314	237 075	118 872	-40,5	88,6	
N°	55	46	46	70	112	54	145	64	43	807	152	89	81	66	20,0	70,9	
<u>Moneda Extranjera</u>																	
Monto	66 497	98 012	90 891	79 194	91 340	133 048	214 548	71 128	25 165	1 160 619	250 559	86 218	134 588	128 374	93,1	67,9	
N°	65	67	60	52	89	36	105	71	38	763	167	102	121	101	55,4	100,4	
<u>B. PAGARÉS</u>																	
<u>Moneda Nacional</u>																	
Monto	11 183	71 460	209 777	83 567	178 226	-	518 576	147 047	-	1 554 870	232 621	25 568	26 076	151 025	1 250,4	25,7	
N°	14	43	43	55	49	-	16	16	-	391	28	34	3	11	-21,4	-55,0	
<u>Moneda Extranjera</u>																	
Monto	867	34 906	60 700	6 378	49 026	110	171 774	2 599	-	408 157	58 828	29 524	34 508	6 996	706,6	57,1	
N°	5	19	20	3	11	2	22	10	-	140	23	12	3	7	40,0	-15,1	

Cuadro N° 14

LORETO: ADUANA IQUITOS EXPORTACIONES FOB POR GRUPO DE PRODUCTOS 2003 - 2004

(Miles de US dólares)

	2003									TOTAL 2003	2004				Var % 2004/2003	
	Abr.	May.	Jun.	Jul.	Ago.	Set.	Oct.	Nov.	Dic.		Ene.	Feb.	Mar.	Abr.	Abr.	Ene.-Abr.
TOTAL EXPORTACIONES	2 964	196	3 031	161	4 377	279	3 433	463	3 528	21 574	669	1 518	3 064	632	-78,7	-3,7
1. Productos tradicionales	0	0	0	0	0	0	0	0	187	213	434	495	311	0	-	4 669,2
Combustibles	0	0	0	0	0	0	0	0	187	213	434	495	311	0	-	4 669,2
2. Productos no tradicionales	2 964	196	3 031	161	4 377	279	3 433	463	3 341	21 361	235	1 023	2 753	632	-78,7	-23,6
Forestales	2 415	0	2 841	0	3 373	0	3 194	0	2 505	16 301	0	697	903	420	-82,6	-54,0
Madera aserrada	1 985	0	2 189	0	2 759	0	2 602	0	2 037	13 129	0	599	587	389	-80,4	-55,5
Madera laminada	119	0	288	0	338	0	286	0	23	1 251	0	0	0	31	-73,9	-90,2
Triplay	206	0	242	0	133	0	142	0	220	1 086	0	98	96	0	-100,0	-44,4
Otros acabados	105	0	122	0	143	0	164	0	225	835	0	0	220	0	-100,0	21,5
Pesqueros	287	134	98	89	106	134	133	428	345	2 431	212	200	238	201	-30,0	-11,7
Peces ornamentales	287	134	98	89	106	134	133	428	345	2 431	212	200	238	201	-30,0	-11,7
Otros	0	25	18	17	46	11	0	11	1	186	0	3	2	3	-	-86,0
Resto	262	37	74	55	852	134	106	24	490	2 443	23	123	1 610	8	-96,9	162,9

Fuente: BCRP - Oficina Principal

Cuadro N° 15

LORETO: ADUANA IQUITOS IMPORTACIONES FOB SEGÚN USO O DESTINO ECONÓMICO 2003 - 2004

(Miles de US dólares)

	2003									Total 2003	2004				Var.% 2004/2003	
	Abr.	May.	Jun.	Jul.	Ago.	Set.	Oct.	Nov.	Dic.		Ene.	Feb.	Mar.	Abr.	Abr.	Ene.-Abr.
<u>TOTAL IMPORTACIONES</u>	<u>4 467</u>	<u>1 768</u>	<u>5 352</u>	<u>1 654</u>	<u>3 933</u>	<u>1 416</u>	<u>4 289</u>	<u>1 319</u>	<u>3 869</u>	<u>73 166</u>	<u>2 150</u>	<u>3 475</u>	<u>1 100</u>	<u>3 389</u>	<u>-24,1</u>	<u>-79,6</u>
<u>BIENES DE CONSUMO</u>	<u>114</u>	<u>64</u>	<u>1 180</u>	<u>134</u>	<u>367</u>	<u>56</u>	<u>391</u>	<u>273</u>	<u>150</u>	<u>3 361</u>	<u>48</u>	<u>168</u>	<u>285</u>	<u>597</u>	<u>423,7</u>	<u>47,2</u>
Bienes no duraderos	67	20	176	69	249	23	318	196	88	1 722	20	148	253	558	732,8	67,9
Bienes duraderos	47	44	1 004	65	118	33	73	77	62	1 639	28	20	32	39	-17,0	-27,0
<u>MATERIAS PRIMAS E INSUMOS</u>	<u>2 397</u>	<u>355</u>	<u>1 144</u>	<u>437</u>	<u>1 782</u>	<u>454</u>	<u>1 392</u>	<u>350</u>	<u>718</u>	<u>11 501</u>	<u>1 385</u>	<u>1 180</u>	<u>224</u>	<u>829</u>	<u>-65,4</u>	<u>-25,7</u>
Combustibles-lubricantes	8	3	30	1	0	19	1	10	12	90	5	30	0	4	-50,0	178,6
Materias para agricultura	51	0	0	0	28	0	3	0	0	105	9	8	4	6	-88,2	-63,5
Materias para industria	2 338	352	1 114	436	1 754	435	1 388	340	706	11 306	1 371	1 142	220	819	-65,0	-25,7
<u>BIENES DE CAPITAL</u>	<u>1 956</u>	<u>1 349</u>	<u>3 028</u>	<u>1 083</u>	<u>1 784</u>	<u>906</u>	<u>2 506</u>	<u>696</u>	<u>3 001</u>	<u>58 304</u>	<u>717</u>	<u>2 127</u>	<u>591</u>	<u>1 963</u>	<u>0,4</u>	<u>-87,7</u>
Materiales de construcción	457	22	880	22	223	16	320	42	495	7 367	16	494	39	650	42,2	-77,6
Bienes para la agricultura	30	0	30	14	50	0	0	1	0	146	0	51	0	0	-100,0	0,0
Bienes para la industria	1 078	845	1 669	782	997	765	1 400	449	1 022	44 750	296	1 258	375	891	-17,3	-92,3
Equipos de transporte	391	482	449	265	514	125	786	204	1 484	6 041	405	324	177	422	7,9	-23,3

Fuente: BCRP - Oficina Principal

Cuadro N° 16

LORETO: RECAUDACIÓN TRIBUTARIA 2003 - 2004

(Miles de nuevos soles)

	2003									TOTAL 2003	2004				Var.% 2004/2003	
	Abr.	May.	Jun.	Jul.	Ago.	Set.	Oct.	Nov.	Dic.		Ene.	Feb.	Mar.	Abr.	Abr.	Ene.-Abr.
<u>TOTAL RECAUDACIÓN</u>	<u>9 727</u>	<u>6 710</u>	<u>8 949</u>	<u>8 950</u>	<u>9 011</u>	<u>6 655</u>	<u>8 309</u>	<u>6 655</u>	<u>7 986</u>	<u>122 520</u>	<u>10 017</u>	<u>8 483</u>	<u>10 726</u>	<u>8 727</u>	<u>-10,3</u>	<u>-36,0</u>
<u>INGRESOS TRIBUTARIOS</u>	<u>9 521</u>	<u>6 615</u>	<u>8 823</u>	<u>8 756</u>	<u>8 858</u>	<u>6 530</u>	<u>8 214</u>	<u>6 565</u>	<u>7 919</u>	<u>121 010</u>	<u>9 925</u>	<u>8 398</u>	<u>10 594</u>	<u>8 613</u>	<u>-9,5</u>	<u>-36,1</u>
Impuesto a la Renta	4 919	4 140	3 832	3 726	3 479	3 369	3 973	3 634	3 577	46 419	4 866	4 277	7 292	4 548	-7,5	25,7
Imp. a las importaciones	1 040	250	1 085	1 948	1 288	363	477	284	1 351	11 587	1 579	1 123	482	1 314	26,3	-0,9
Imp. General a las Ventas	2 562	1 228	2 897	1 822	2 860	1 654	2 690	1 551	1 660	49 918	2 500	1 738	1 525	1 744	-31,9	-77,6
-Interno	979	907	1 087	979	1 266	1 076	1 128	1 108	1 317	12 565	1 253	698	1 140	838	-14,4	6,3
-Externo	1 397	284	1 597	744	1 415	514	1 388	394	305	32 986	1 108	924	341	805	-42,4	-87,9
-Promoción Municipal	186	37	213	99	179	64	174	49	38	4 367	139	116	44	101	-45,7	-88,6
Imp. Selectivo al Consumo	285	259	254	263	449	300	380	312	398	3 565	281	318	354	325	14,0	34,5
Otros ingresos tributarios	715	738	755	997	782	844	694	784	933	9 521	699	942	941	682	-4,6	9,0
<u>INGRESOS NO TRIBUTARIOS</u>	<u>206</u>	<u>95</u>	<u>126</u>	<u>194</u>	<u>153</u>	<u>125</u>	<u>95</u>	<u>90</u>	<u>67</u>	<u>1 510</u>	<u>92</u>	<u>85</u>	<u>132</u>	<u>114</u>	<u>-44,7</u>	<u>-25,1</u>

Fuente: SUNAT-ADUANAS.

CUADRO N° 17

LORETO: DEPÓSITOS DEL SISTEMA FINANCIERO POR ENTIDAD 2003 - 2004

(Saldos en miles de nuevos soles)

	2003									2004				Var. %	
	Abr.	May.	Jun.	Jul.	Ago.	Set.	Oct.	Nov.	Dic	Ene.	Feb.	Mar.	Abr.	Mes	Anual
TOTAL SISTEMA FINANCIERO LORETO	281 179	291 211	290 460	302 932	312 644	307 113	303 675	306 507	302 735	291 837	312 877	309 988	300 276	-3,1	6,8
A. SISTEMA BANCARIO LORETO	245 404	254 087	251 903	263 085	270 040	259 362	254 604	259 148	258 488	249 166	269 949	268 261	258 751	-3,5	5,4
A1. IQUITOS:	231 604	239 380	237 768	248 252	255 983	245 868	241 649	245 872	247 170	235 982	257 610	255 149	246 184	-3,5	6,3
Continental	77 599	80 270	77 440	78 039	79 059	75 313	71 275	71 115	71 959	61 247	63 693	66 739	67 739	1,5	-12,7
Crédito**	64 705	66 426	65 499	65 373	62 866	58 742	57 870	68 716	71 886	82 048	81 149	69 865	63 840	-8,6	-1,3
Interbank	50 077	53 796	57 436	66 789	75 275	72 022	74 094	73 711	73 084	61 212	82 692	84 119	83 046	-1,3	65,8
Wiese Sudameris	37 210	36 876	35 921	36 060	36 713	37 621	36 192	30 052	27 996	29 467	27 996	32 876	30 014	-8,7	-19,3
Trabajo	1 773	1 800	1 348	1 824	1 933	1 962	2 116	2 144	2 244	1 848	1 937	1 550	1 285	-17,1	-27,6
Nación	240	212	123	167	137	208	102	133	0	160	142	0	260	-	8,5
A2. YURIMAGUAS:	13 800	14 707	14 135	14 833	14 057	13 494	12 955	13 276	11 318	13 184	12 339	13 112	12 567	-4,2	-8,9
Continental	9 432	10 604	9 746	9 576	9 338	9 038	9 118	9 427	8 294	8 784	8 435	9 025	8 756	-3,0	-7,2
Crédito	4 367	4 103	4 388	5 256	4 719	4 456	3 837	3 849	3 024	4 400	3 903	4 087	3 811	-6,8	-12,7
Trabajo	1	1	1	0	0	0	0	0	0	1	1	0	0	-	-100,0
B. SISTEMA NO BANCARIO LORETO	35 774	37 124	38 557	39 847	42 604	47 751	49 071	47 360	44 247	42 671	42 928	41 726	41 525	-0,5	16,1
B1. IQUITOS:	32 577	33 630	34 891	35 934	38 510	43 206	44 201	42 335	39 005	37 072	37 106	36 012	35 882	-0,4	10,1
C.M.A.C. Maynas*	32 570	33 625	34 885	35 926	38 504	43 201	44 193	42 330	38 996	37 068	37 100	36 012	35 882	-0,4	10,2
Financiera Solución**	7	5	6	8	6	5	8	5	9	4	6	0	0	-	-100,0
B2. YURIMAGUAS:	3 198	3 494	3 666	3 913	4 094	4 545	4 870	5 025	5 242	5 599	5 822	5 714	5 643	-1,2	76,5
C.M.A.C. Maynas	0	0	0	1	157	413	504	626	643	575	669	644	672	4,3	-
C.M.A.C. Payta	0	0	0	128	153	212	341	444	497	521	678	737	782	6,2	-
C.R.A.C. San Martín	3 198	3 494	3 666	3 784	3 784	3 919	4 025	3 955	4 102	4 503	4 475	4 333	4 190	-3,3	31,0

Fuente: Instituciones del Sistema Financiero

* No incluye oficinas de Huánuco y Pucallpa

** Financiera Solución se fusionó al Banco de Crédito

CUADRO N° 18

LORETO: DEPÓSITOS DEL SISTEMA FINANCIERO, POR MODALIDAD DE DEPÓSITOS 2003 - 2004

(Saldos en miles de nuevos soles)

	2003									2004				Var. %	
	Abr.	May.	Jun.	Jul.	Ago.	Set.	Oct.	Nov.	Dic	Ene.	Feb.	Mar.	Abr.	Mes	Anual
TOTAL DEPÓSITOS	<u>281 179</u>	<u>291 211</u>	<u>290 460</u>	<u>302 932</u>	<u>312 644</u>	<u>307 113</u>	<u>303 675</u>	<u>306 507</u>	<u>302 735</u>	<u>291 837</u>	<u>312 877</u>	<u>309 988</u>	<u>300 276</u>	<u>-3,1</u>	<u>6,8</u>
A. DEPÓSITOS A LA VISTA	<u>92 151</u>	<u>94 288</u>	<u>91 746</u>	<u>99 346</u>	<u>101 232</u>	<u>106 109</u>	<u>109 254</u>	<u>116 972</u>	<u>115 850</u>	<u>97 454</u>	<u>122 822</u>	<u>120 959</u>	<u>123 403</u>	<u>2,0</u>	<u>33,9</u>
Empresas Bancarias	91 542	93 604	91 102	98 562	100 497	105 261	108 474	116 082	114 891	97 047	122 404	120 585	122 915	1,9	34,3
Empresas No Bancarias	369	472	521	617	597	640	678	757	959	248	275	374	228	-39,1	-38,3
Banco de la Nación	240	212	123	167	138	208	102	133	0	160	142	0	260	-	8,5
B. DEPÓSITOS DE AHORRO	<u>79 547</u>	<u>83 086</u>	<u>84 462</u>	<u>88 960</u>	<u>91 518</u>	<u>81 320</u>	<u>79 502</u>	<u>84 123</u>	<u>81 190</u>	<u>88 397</u>	<u>88 529</u>	<u>75 945</u>	<u>69 967</u>	<u>-7,9</u>	<u>-12,0</u>
Empresas Bancarias	66 906	70 651	71 062	75 724	76 574	62 172	59 181	66 543	66 494	74 396	73 706	61 544	55 895	-9,2	-16,5
Empresas No Bancarias	12 641	12 436	13 400	13 236	14 944	19 148	20 321	17 580	14 696	14 001	14 824	14 401	14 072	-2,3	11,3
C. DEPÓSITOS A PLAZO	<u>109 481</u>	<u>113 837</u>	<u>114 252</u>	<u>114 625</u>	<u>119 895</u>	<u>119 685</u>	<u>114 919</u>	<u>105 413</u>	<u>105 695</u>	<u>105 985</u>	<u>101 526</u>	<u>113 083</u>	<u>106 906</u>	<u>-5,5</u>	<u>-2,4</u>
Empresas Bancarias	86 716	89 621	89 616	88 631	92 832	91 722	86 847	76 390	77 102	77 563	73 696	86 132	79 681	-7,5	-8,1
Empresas No Bancarias	22 764	24 216	24 636	25 994	27 063	27 963	28 072	29 023	28 592	28 423	27 829	26 951	27 225	1,0	19,6

Fuente: Instituciones del Sistema Financiero

CUADRO N° 19

LORETO: DEPÓSITOS DEL SISTEMA FINANCIERO, POR TIPO Y DENOMINACIÓN 2003 - 2004

(Saldos en miles de nuevos soles)

	2003									2004				Var. %	
	Abr.	May.	Jun.	Jul.	Ago.	Set.	Oct.	Nov.	Dic.	Ene.	Feb.	Mar.	Abr.	Mes	Anual
<u>TOTAL DEPÓSITOS</u>	<u>281 179</u>	<u>291 211</u>	<u>290 460</u>	<u>302 932</u>	<u>312 644</u>	<u>307 113</u>	<u>303 675</u>	<u>306 507</u>	<u>302 735</u>	<u>291 837</u>	<u>312 877</u>	<u>309 988</u>	<u>300 276</u>	<u>-3,1</u>	<u>6,8</u>
<u>A. MONEDA NACIONAL</u>	<u>119 992</u>	<u>128 846</u>	<u>133 422</u>	<u>144 909</u>	<u>150 076</u>	<u>145 773</u>	<u>146 269</u>	<u>147 436</u>	<u>146 911</u>	<u>137 288</u>	<u>155 133</u>	<u>157 186</u>	<u>152 348</u>	<u>-3,1</u>	<u>27,0</u>
Depósitos Vista	52 931	55 919	58 402	64 895	65 003	65 202	69 028	74 612	74 253	58 897	76 848	77 492	82 491	6,5	55,8
Depósitos de Ahorro	38 225	41 393	42 475	47 689	45 666	41 194	40 642	45 263	43 319	49 788	49 876	38 714	34 052	-12,0	-10,9
Depósitos a Plazo	28 836	31 534	32 545	32 324	39 407	39 378	36 598	27 561	29 339	28 603	28 409	40 981	35 806	-12,6	24,2
<u>B. MONEDA EXTRANJERA</u>	<u>161 187</u>	<u>162 365</u>	<u>157 038</u>	<u>158 023</u>	<u>162 568</u>	<u>161 340</u>	<u>157 406</u>	<u>159 071</u>	<u>155 824</u>	<u>154 549</u>	<u>157 744</u>	<u>152 801</u>	<u>147 928</u>	<u>-3,2</u>	<u>-8,2</u>
Depósitos Vista	39 220	38 369	33 344	34 451	36 229	40 907	40 226	42 360	41 596	38 557	45 973	43 468	40 913	-5,9	4,3
Depósitos de Ahorro	41 322	41 694	41 987	41 271	45 852	40 126	38 859	38 859	37 872	38 609	38 654	37 231	35 915	-3,5	-13,1
Depósitos a Plazo	80 645	82 302	81 707	82 301	80 488	80 307	78 321	77 852	76 356	77 383	73 117	72 103	71 101	-1,4	-11,8

Fuente: Instituciones del Sistema Financiero

CUADRO N° 20

LORETO: COLOCACIONES DEL SISTEMA FINANCIERO 2003 - 2004

(Saldos en miles de nuevos soles)

	2003									2004				Var. %	
	Abr.	May.	Jun.	Jul.	Ago.	Set.	Oct.	Nov.	Dic.	Ene.	Feb.	Mar.	Abr.	Mes	Anual
TOTAL SISTEMA FINANCIERO LORETO	198 625	200 372	199 631	201 982	204 754	205 854	205 584	203 654	200 065	207 004	207 433	210 083	214 863	2,3	8,2
A. SISTEMA BANCARIO LORETO	156 034	157 510	156 610	159 533	160 360	161 669	160 485	156 199	153 705	157 921	156 509	165 210	170 418	3,2	9,2
A1. IQUITOS:	146 929	148 187	146 463	149 227	151 930	153 331	152 193	148 034	145 977	149 192	147 775	156 856	162 169	3,4	10,4
Continental	57 978	59 034	58 650	58 552	59 127	59 925	60 888	61 779	61 478	61 728	61 293	61 395	63 151	2,9	8,9
Crédito**	26 337	27 706	25 975	27 685	28 436	27 921	25 756	21 419	18 880	19 602	18 769	26 883	30 227	12,4	14,8
Interbank	25 082	24 112	25 385	24 969	26 168	27 525	28 123	27 485	27 058	27 553	27 503	27 146	27 384	0,9	9,2
Wiese Sudameris	13 865	13 700	14 006	14 605	14 523	14 638	13 183	12 751	14 327	16 199	16 375	17 363	17 517	0,9	26,3
Trabajo	23 026	23 024	21 866	22 323	22 390	21 981	22 717	23 184	22 944	22 826	22 642	22 704	22 631	-0,3	-1,7
Nación	640	610	580	1 094	1 287	1 342	1 526	1 416	1 290	1 283	1 193	1 366	1 258	-7,9	96,6
A2. YURIMAGUAS:	9 105	9 323	10 147	10 305	8 430	8 338	8 292	8 165	7 728	8 730	8 734	8 353	8 249	-1,2	-9,4
Continental	6 450	6 708	7 770	8 214	6 455	6 527	6 522	6 559	6 569	6 648	6 587	6 473	6 451	-0,3	0,0
Crédito	2 207	2 167	1 978	2 092	1 975	1 811	1 770	1 606	1 160	1 633	1 697	1 881	1 798	-4,4	-18,5
Trabajo Yurimaguas	449	449	400	0	0	0	0	0	0	449	449	0	0	-	-100,0
B. SISTEMA NO BANCARIO LORETO	42 591	42 861	43 021	42 450	44 394	44 185	45 099	47 455	46 359	49 083	50 925	44 873	44 445	-1,0	4,4
B1. IQUITOS:	37 119	37 014	37 062	34 928	36 430	35 447	35 777	37 211	35 335	36 917	37 401	30 035	29 112	-3,1	-21,6
C.M.A.C. Maynas*	30 031	29 740	29 498	27 247	28 581	27 417	27 615	28 687	27 305	28 692	29 247	30 035	29 112	-3,1	-3,1
Financiera Solución**	7 088	7 274	7 564	7 681	7 849	8 030	8 162	8 524	8 030	8 225	8 154	0	0	-	-100,0
B2. YURIMAGUAS:	5 472	5 847	5 959	7 522	7 965	8 737	9 322	10 244	11 025	12 166	13 524	14 838	15 333	3,3	180,2
C.R.A.C. San Martín	5 472	5 847	5 959	6 078	6 078	6 364	6 496	6 814	7 057	7 639	8 107	8 818	8 836	0,2	61,5
C.M.A.C. Payta	0	0	0	1 403	1 838	2 262	2 675	3 182	3 682	4 120	4 552	5 026	5 223	3,9	-
C.M.A.C. Maynas	0	0	0	41	49	111	151	248	286	407	865	994	1 274	28,1	-
TOTAL SISTEMA FINANCIERO LORETO	198 625	200 372	199 631	201 982	204 754	205 854	205 584	203 654	200 065	207 004	207 433	210 083	214 863	2,3	8,2
Moneda Nacional	101 368	101 911	103 119	103 119	104 602	106 838	108 107	109 597	109 837	115 891	114 974	118 223	123 610	4,6	21,9
Moneda Extranjera	97 257	98 461	96 512	98 864	100 153	99 016	97 477	94 057	90 228	91 114	92 459	91 860	91 253	-0,7	-6,2

Fuente: Instituciones del Sistema Financiero

* No incluye oficinas de Huánuco y Pucallpa

** Financiera Solución se fusionó al Banco de Crédito

CUADRO N° 21

LORETO: RATIO DE CARTERA PESADA DEL SISTEMA FINANCIERO DE LORETO 2003 - 2004

	2003									2004			
	Abr.	May.	Jun.	Jul.	Ago.	Set.	Oct.	Nov.	Dic.	Ene.	Feb.	Mar.	Abr.
<u>TOTAL SISTEMA FINANCIERO LORETO</u>	<u>5,6</u>	<u>5,3</u>	<u>5,6</u>	<u>5,7</u>	<u>5,5</u>	<u>5,2</u>	<u>4,3</u>	<u>4,5</u>	<u>4,7</u>	<u>3,6</u>	<u>4,1</u>	<u>4,2</u>	<u>4,2</u>
<u>A. SISTEMA BANCARIO LORETO</u>	<u>5,8</u>	<u>5,4</u>	<u>5,7</u>	<u>5,7</u>	<u>5,4</u>	<u>5,1</u>	<u>4,0</u>	<u>4,2</u>	<u>3,8</u>	<u>3,7</u>	<u>3,5</u>	<u>3,7</u>	<u>3,3</u>
A1. IQUITOS:	5,7	5,2	5,6	5,6	5,2	4,9	3,7	3,8	3,6	3,3	3,2	3,3	3,1
Continental	4,1	4,4	4,1	4,1	3,9	3,6	3,5	3,1	3,2	3,3	3,3	3,6	3,7
Crédito*	8,9	8,5	8,0	7,4	6,6	6,7	1,8	1,3	1,1	1,4	1,4	2,0	0,8
Interbank	4,3	4,3	4,2	3,3	2,8	2,7	6,0	4,4	4,8	4,2	3,2	3,9	3,8
Wiese Sudameris	14,8	9,7	18,2	19,0	18,1	16,7	7,6	15,8	10,6	8,0	7,7	6,7	6,7
Trabajo	1,8	1,6	0,4	1,1	1,1	1,0	0,9	0,9	0,9	0,9	0,9	0,9	0,9
A2. YURIMAGUAS:	8,5	8,4	8,0	8,1	9,7	10,0	10,2	10,2	7,4	9,5	9,6	10,0	8,3
Continental	0,01	0,05	0,10	0,01	0,1	0,0	0,0	0,0	0,3	0,1	0,0	0,1	0,1
Crédito	35,2	36,1	41,0	39,7	41,3	46,0	47,8	51,5	47,5	50,4	49,2	44,1	37,8
<u>B. SISTEMA NO BANCARIO LORETO</u>	<u>4,7</u>	<u>5,0</u>	<u>5,3</u>	<u>5,6</u>	<u>6,1</u>	<u>5,5</u>	<u>5,4</u>	<u>5,6</u>	<u>4,9</u>	<u>3,5</u>	<u>5,9</u>	<u>6,4</u>	<u>7,7</u>
B1. IQUITOS:	5,4	5,8	6,1	6,7	7,3	6,7	6,5	6,9	6,2	4,4	7,7	9,0	11,0
C.M.A.C. Maynas	6,2	6,8	7,4	8,3	9,0	8,2	8,0	8,1	7,6	5,0	8,9	9,0	11,0
Financiera Solución*	1,8	1,8	1,1	0,9	1,0	1,5	1,7	2,8	1,5	2,4	3,6	-	-
B2. YURIMAGUAS:	nd	nd	nd	nd	nd	nd	0,8	0,8	0,8	1,0	0,9	1,3	1,3
C.M.A.C. Maynas	-	-	-	-	-	-	0,4	0,4	0,2	-	0,1	0,0	0,1
C.M.A.C. Payta	-	-	-	3,3	2,2	2,7	2,8	2,7	2,4	2,9	2,5	3,7	3,9
C.R.A.C. San Martín	nd.	nd.	nd.	nd.	nd.	nd.	nd.	nd.	nd.	0,0	0,0	0,0	0,0

Fuente: Instituciones del Sistema Financiero

* Financiera Solución se fusionó al Banco de Crédito

CUADRO N° 22

LORETO: EJECUCIÓN DE INGRESOS DEL GOBIERNO REGIONAL 2003 - 2004 1/

(En miles de nuevos soles)

	2003									TOTAL 2003	2004				Var.% 2003/2002	
	Abr.	May.	Jun.	Jul.	Ago.	Set.	Oct.	Nov.	Dic		Ene.	Feb.	Mar.	Abr.	Abr.	Ene.-Abr.
TOTAL DE INGRESOS DEL GOBIERNO REGIONAL	38 872	38 177	35 410	44 716	36 577	36 744	34 938	35 466	42 165	453 809	36 067	34 201	50 053	8 954	-77,0	-13,6
RECURSOS ORDINARIOS	28 775	27 710	24 050	32 737	26 059	26 303	25 955	25 927	32 588	323 387	25 308	24 094	25 486	842	-97,1	-25,8
Asignación Presupuestaria MEF	28 775	27 710	24 050	32 737	26 059	26 303	25 955	25 927	32 588	323 387	25 308	24 094	25 486	842	-97,1	-25,8
INGRESOS CORRIENTES	10 026	8 256	9 713	8 772	9 222	9 107	8 195	8 765	8 294	110 671	10 678	8 917	8 821	7 606	-24,1	-10,7
Tasas	97	87	68	80	70	67	78	135	91	1 136	116	308	77	66	-32,0	23,3
Venta de Bienes	220	225	1 281	385	505	301	752	328	467	5 273	365	334	546	7	-96,8	21,7
Prestación de Servicios	449	227	351	241	265	294	358	388	273	3 792	306	390	261	16	-96,4	-30,3
Rentas de la Propiedad	9 254	7 674	7 983	8 026	8 301	8 442	6 970	7 903	7 441	99 802	7 883	7 817	6 824	7 501	-18,9	-19,0
Multas, sanciones y Otros	3	29	20	31	62	- 6	4	2	4	176	2	5	4	4	33,3	-50,0
Otros Ingresos Corrientes	3	14	10	9	19	9	33	9	18	492	2 006	63	1 109	12	300,0	759,8
INGRESOS DE CAPITAL	71	71	71	3	142	93	89	83	93	929	76	82	86	78	9,9	13,4
Venta de Activos	0	0	0	0	0	0	0	0	0	0	0	0	0	0	-	-
Amortización de Préstamos	71	71	71	3	142	93	89	83	93	929	76	82	86	78	9,9	13,4
TRANSFERENCIAS	0	2 140	1 576	3 204	1 154	1 241	699	691	1 190	11 895	0	1 108	554	428	-	-
Transferencias	0	2 140	1 576	3 204	1 154	1 241	699	691	1 190	11 895	0	1 108	554	428	-	-
FINANCIAMIENTO	0	0	0	0	0	0	0	0	0	6 927	5	0	15 106	0	-	118,1
Saldo de Balance	0	0	0	0	0	0	0	0	0	6 927	5	0	15 106	0	-	118,1
INGRESOS POR FUENTE DE FINANCIAMIENTO	38 872	38 177	35 410	44 716	36 577	36 744	34 938	35 466	42 165	453 809	36 067	34 201	50 053	8 954	-77,0	-13,6
Recursos Ordinarios (Asig. Presupuestaria MEF)	28 775	27 710	24 050	32 737	26 059	26 303	25 955	25 927	32 588	323 387	25 308	24 094	25 486	842	-97,1	-25,8
Canon y sobrecanon	9 256	7 666	7 986	8 010	8 300	8 446	6 956	7 922	7 444	100 818	9 801	7 838	22 746	7 501	-19,0	25,7
Recursos Directamente Recaudados	841	661	1 798	765	1 064	754	1 328	925	943	17 708	954	1 161	1 267	183	-78,3	-62,4
Donaciones y Transferencias	0	2 097	826	3 204	1 154	1 191	420	323	864	10 079	5	501	251	124	-	-
Privatizaciones y Concesiones	0	43	750	0	0	50	279	369	326	1 817	0	0	0	0	-	-
Fondo de Compensación Regional	0	0	0	0	0	0	0	0	0	0	0	608	304	304	-	-

Fuente: Gobierno Regional de Loreto
1 / Preliminar

CUADRO N° 23

LORETO: EJECUCIÓN DE GASTOS DEL GOBIERNO REGIONAL 2003 - 2004 1/

(En miles de nuevos soles)

	2003									TOTAL 2003	2004				Var.% 2004/2003	
	Abr.	May.	Jun.	Jul.	Ago.	Set.	Oct.	Nov.	Dic.		Ene.	Feb.	Mar.	Abr.	Abr.	Ene.-Abr.
TOTAL DE GASTOS DEL GOBIERNO REGIONAL	37 162	35 857	34 429	43 277	36 999	37 981	35 859	36 437	43 406	436 622	30 607	30 970	47 042	11 044	-70,3	-9,6
GASTOS CORRIENTES	31 369	31 112	30 499	39 282	30 878	31 285	30 065	30 460	36 738	374 851	28 079	27 972	29 046	4 093	-87,0	-22,1
Personal y Obligaciones	22 856	23 107	19 273	29 700	21 981	22 163	21 742	21 990	26 964	267 265	21 520	20 190	20 888	1 218	-94,7	-20,6
Obligaciones Previsionales	5 120	3 666	3 691	4 655	3 688	3 738	3 725	3 721	4 726	47 728	3 721	3 597	4 191	154	-97,0	-27,6
Bienes y Servicios	3 224	4 256	7 444	4 623	5 131	5 308	4 485	4 640	4 619	58 202	2 724	4 109	3 778	2 572	-20,2	-25,5
Otros Gastos Corrientes	169	83	91	304	78	76	113	109	429	1 656	114	76	189	149	-11,8	41,6
GASTOS DE CAPITAL	5 793	4 745	3 930	3 995	6 121	6 696	5 794	5 977	6 668	61 771	2 528	2 998	17 996	6 951	20,0	70,8
Inversiones	5 742	4 647	3 841	3 561	3 773	5 155	4 207	5 899	6 510	55 143	1 999	2 955	13 556	4 687	-18,4	32,2
Inversiones Financieras	0	0	0	345	2 308	1 326	1 418	0	101	5 498	509	0	4 316	2 195	-	-
Otros Gastos de Capital	51	98	89	89	40	215	169	78	57	1 130	20	43	124	69	35,3	-13,2
SERVICIO DE LA DEUDA	0	0	0	0	0	0	0	0	0	0	0	0	0	0	-	-
Intereses	0	0	0	0	0	0	0	0	0	0	0	0	0	0	-	-
Amortización	0	0	0	0	0	0	0	0	0	0	0	0	0	0	-	-
GASTOS POR FUENTE DE FINANCIAMIENTO	37 162	35 857	34 429	43 277	36 999	37 981	35 859	36 437	43 406	436 622	30 607	30 970	47 042	11 044	-70,3	-9,6
Recursos Ordinarios	28 775	27 710	24 050	32 737	26 059	26 303	25 955	25 927	32 588	323 387	25 308	24 094	25 486	842	-97,1	-25,8
Canon y sobre canon	7 685	6 800	5 786	6 309	8 314	8 583	7 625	7 799	8 937	85 252	4 162	4 865	20 335	9 491	23,5	54,8
Recursos Directamente Recaudados	702	1 304	948	1 507	1 526	1 639	1 475	2 019	739	16 377	1 013	1 037	526	211	-69,9	-46,6
Donaciones y Transferencias	0	0	2 895	2 724	1 100	1 406	525	323	816	9 789	9	802	326	0	-	-
Privatizaciones y Concesiones	0	43	750	0	0	50	279	369	326	1 817	0	0	0	0	-	-
Fondo de Compensación regional	0	0	0	0	0	0	0	0	0	0	115	172	369	500	-	-

Fuente: Gobierno Regional de Loreto
1 / Preliminar

CUADRO N° 24

LORETO: PROGRAMA DE INVERSIONES DEL GOBIERNO REGIONAL 2003 - 2004 1/

(En miles de nuevos soles)

	2003									TOTAL 2003	2004				Var.% 2004/2003	
	Abr.	May.	Jun.	Jul.	Ago.	Set.	Oct.	Nov.	Dic		Ene.	Feb.	Mar.	Abr.	Abr.	Ene.-Abr.
TOTAL DE INVERSIONES POR SECTORES	<u>5 741</u>	<u>4 648</u>	<u>3 782</u>	<u>3 906</u>	<u>6 081</u>	<u>6 481</u>	<u>5 620</u>	<u>5 897</u>	<u>6 610</u>	<u>60 573</u>	<u>2 760</u>	<u>3 206</u>	<u>17 874</u>	<u>4 133</u>	<u>-28,0</u>	<u>59,4</u>
ADMINISTRACIÓN Y PLANEAMIENTO	47	95	103	45	245	98	112	153	61	1 068	43	96	434	150	219,1	363,5
AGRARIA	154	139	336	692	2 756	2 645	615	1 270	297	9 378	663	188	4 114	259	68,2	731,8
ASISTENCIA Y PREVISIÓN SOCIAL	843	420	144	187	84	351	212	95	58	3 415	17	16	296	737	-12,6	-42,8
COMUNICACIONES	0	0	0	0	0	0	0	0	60	60	0	0	0	0	-	-
EDUCACIÓN Y CULTURA	995	613	350	385	399	732	487	523	573	8 533	237	571	459	464	-53,4	-61,3
ENERGÍA Y RECURSOS MINERALES	28	53	91	32	38	14	130	10	164	1 642	198	461	528	375	1 239,3	40,7
INDUSTRIA, COMERCIO Y SERVICIOS	12	20	11	12	20	19	12	12	12	203	130	131	11	31	158,3	256,5
PESCA	0	0	0	0	0	0	1 300	200	0	1 500	0	0	428	46	-	-
SALUD Y SANEAMIENTO	814	297	243	225	386	146	80	199	626	4 814	109	319	183	186	-77,1	-69,5
TRANSPORTE	971	1 107	1 564	1 743	1 546	1 846	2 004	2 916	3 484	18 410	848	681	10 833	1 103	13,6	512,0
VIVIENDA Y DESARROLLO URBANO	1 877	1 904	940	585	607	630	668	520	1 275	11 550	515	743	588	782	-58,3	-40,6

Fuente: Gobierno Regional de Loreto

1 / Preliminar