

PRESENTACIÓN

En febrero, la **inflación** de la ciudad de Iquitos fue 0,08 por ciento, registrando una acumulada de 0,36 por ciento y anual de -0,45 por ciento. La variación mensual estuvo influida por el incremento de precios del azúcar (9,6 por ciento), pan y cereales (0,7 por ciento) y de hortalizas y legumbres frescas (0,5 por ciento).

El **tipo de cambio** promedio subió de S/. 3,468 a S/. 3,484 por dólar, en la venta, lo que implicó una depreciación mensual de 0,5 por ciento y anual de 0,8 por ciento.

El **producto bruto interno (PBI)** de Loreto se retrajo 5,7 ciento respecto a febrero del 2003, por el desempeño negativo de los sectores manufactura (-15,4 por ciento) e hidrocarburos (-7,3 por ciento), no obstante haber crecido los sectores pesca (57,9 por ciento), turismo (6,5 por ciento), electricidad (2,4 por ciento) y agropecuario (0,3 por ciento). El PBI acumulado a febrero disminuyó (-5,9 por ciento) también por el comportamiento negativo de los sectores hidrocarburos y manufactura.

La mejora **agropecuaria** se sustentó en el mejor desempeño tanto del subsector agrícola (0,2 por ciento), por la mayor producción de maíz amarillo duro, yuca y caña de azúcar; como también del pecuario (0,9 por ciento), ante la mayor producción de leche y carnes. La **pesca** para consumo humano incrementó su volumen 58,7 por ciento, favorecida por la vaciante de los ríos y un mayor control por parte del Inrena. La producción de **petróleo** crudo disminuyó 7,2 por ciento, por menor productividad tanto del lote 8 como del 1-AB. La disminución del sector **industrial** en 15,4 por ciento se debió al menor desenvolvimiento de las industrias básicas, cayendo el ensamblaje y reparación de bombas y motores, láminas y triplay; y la de alimentos para animales. En cambio, se recuperaron los rubros bebidas gaseosas, aserrado de madera, refinación de petróleo, productos de panadería y conservas de palmito. La producción industrial acumulada se contrajo 17,3 por ciento. En el sector **turismo** las pernoctaciones aumentaron sólo 6,5 por ciento, pese a que los arribos crecieron 23,3 por ciento.

En la **actividad comercial**, una encuesta aplicada a 69 empresas de Iquitos sobre sus ventas de febrero muestra que el 54 por ciento disminuyó sus ventas respecto al año anterior, otro 41 por ciento las aumentó y el restante 6 por ciento alcanzó niveles similares, influyendo en ello factores de competitividad. En cuanto a los **documentos protestados**, aumentó el número protestos de letras en moneda nacional y extranjera; así como el de pagarés en moneda extranjera, no así en nuevos soles.

Las **exportaciones** (US\$ 1,4 millones) declinaron 45,1 por ciento respecto a febrero del 2003, debido al menor embarque de productos forestales (-63 por ciento) y peces vistosos (-35,3 por ciento); a pesar de la recuperación de las ventas de combustibles a Colombia. El valor acumulado a febrero cayó 27,3 por ciento. Las **importaciones** (US\$ 3,5 millones) disminuyeron 67,1 por ciento, respecto al valor excepcional de febrero 2003, en aquel entonces ingresó el último lote de tubos y de maquinaria para el gas de Camisea, suceso que introdujo en las cifras un efecto estadístico. Las importaciones del primer bimestre cayeron 87,1 por ciento.

La **recaudación tributaria** mensual totalizó S/. 8,5 millones, habiendo disminuido 28,4 por ciento (S/. 3,3 millones) respecto a febrero del 2003, por la menor base gravable de los tributos externos. Es importante resaltar el aumento de la recaudación de los tributos internos. En cuanto a la recaudación acumulada, cayó 56,6 por ciento.

Las variables monetarias crédito y liquidez, mostraron una tendencia positiva respecto a febrero del 2003. Las **colocaciones** (S/. 207,3 millones) se incrementaron 8,5 por ciento en términos reales, al expandirse tanto los créditos en soles (7,4 por ciento) como en dólares (0,8 por ciento), mostrando una cartera pesada de S/. 8,4 millones, equivalente al 4,0 por ciento de las colocaciones brutas. Por otro lado, los **depósitos** (S/. 313,6 millones), registraron una expansión real anual de 14,2 por ciento, debido al aumento de la liquidez en moneda nacional (41,1 por ciento) en sus diferentes modalidades, además de depósitos a la vista en moneda extranjera.

La **tasa de interés** preferencial en soles permaneció en 3,3 por ciento, pero se incrementó a 1,8 por ciento en dólares. La tasa de sobregiros en soles permaneció en 70,5 por ciento, pero disminuyó en dólares de 23,8 a 26,7 por ciento. La TAMN volvió a subir, esta vez a 24,1 por ciento, mientras la TAMEX bajó a 9,2 por ciento. La TIPMN retomó su tendencia decreciente, bajando a 2,4 por ciento, mientras permaneció en 1,0 por ciento la TIPMEX.

Los **ingresos del Gobierno Regional** sumaron S/. 31,1 millones, nivel 13,9 por ciento menor al de febrero del 2003, debido a que la transferencia de fondos del Tesoro Público disminuyó 9,6 por ciento, lo mismo por canon y sobrecanon (-25,7 por ciento) pese al incremento de los recursos directamente recaudados (12,5 por ciento). El 72,5 por ciento de los ingresos provino de recursos ordinarios y el 25,2 por ciento de canon y sobre canon. En cuanto a los **gastos** (S/. 2,8 millones) se observó una disminución de 17,4 por ciento que afectó al rubro corriente (-7,6 por ciento) y principalmente al de capital (-62 por ciento). La ejecución presupuestal acumulada registró disminución de 9,9 por ciento en los ingresos y 15,9 por ciento en los gastos. El Programa de Inversiones S/. 2,3 millones, disminuyó 62 por ciento referente a febrero del 2003, habiendo acumulado un gasto de S/. 4,2 millones, orientado principalmente a los sectores vivienda y desarrollo urbano, agraria, y, energía y recursos naturales.

I. INFLACION Y TIPO DE CAMBIO

1. Inflación

En febrero del 2004, el IPC de la ciudad de Iquitos registró una variación de 0,08 por ciento, habiendo acumulado una inflación anual negativa de -0,45 por ciento y acumulada de 0,36 por ciento durante el primer bimestre de 2004. La inflación mensual estuvo particularmente influida por el incremento de precios en los subgrupos azúcar (9,6 por ciento), pan y cereales (0,7 por ciento) y hortalizas y legumbres frescas (0,5 por ciento). Contrarrestados por disminuciones en tubérculos y raíces (-4,4 por ciento), frutas (-1,7 por ciento) leguminosas y derivados (-2,7 por ciento), además de carnes y preparados de carnes (-1,5 por ciento).

La inflación acumulada se explicó principalmente por el aumento de precios del azúcar (11,1 por ciento), energía eléctrica (3,5 por ciento), gastos por utilización de vehículos (4,3 por ciento), combustibles y lubricantes (4,7 por ciento), servicios de alojamiento y hoteles (5,7 por ciento). Amortiguaron estas subidas los menores precios en leguminosas y derivados (-2,7 por ciento), tubérculos y raíces (-2,3 por ciento), café, té y cacao (-3,1 por ciento), bebidas no alcohólicas (-5,1 por ciento), aparatos y equipos terapéuticos (-2,9 por ciento) y tabaco (-7,2 por ciento), entre los más significativos.

IQUITOS: INFLACIÓN MENSUAL Y ANUAL
(Variación porcentual)

| | Feb. 2003 | Feb. 2004 | Acumulado | Anual |
|---|---------------|-------------|-------------|---------------|
| Índice General | (0.14) | 0.08 | 0.36 | (0.45) |
| Alimentos y bebidas | (0.40) | 0.10 | 0.55 | (0.92) |
| Vestido y calzado | (0.01) | 0.00 | (0.80) | (0.82) |
| Alquiler de vivienda combustible y electricidad | 0.76 | (0.16) | 1.29 | (0.67) |
| Muebles enseres y mantenimiento de vivienda. | (0.06) | (0.24) | 0.15 | 0.82 |
| Cuidado, conservación de la salud | 0.00 | 1.52 | 1.04 | (0.29) |
| Transportes y comunicaciones | 0.16 | 0.03 | 0.34 | (0.43) |
| Esparcimiento, diversión y servicios culturales | 0.06 | 0.14 | (0.46) | (0.16) |
| Otros bienes y servicios | (0.24) | 0.14 | (1.20) | 3.20 |

Fuente: Instituto Nacional de Estadística e Informática Loreto.

2. Tipo de cambio

Este mes, el tipo de cambio venta promedio se incrementó luego de 4 disminuciones en meses consecutivos. Subió de S/. 3,468 a S/. 3,484 por dólar, lo que significó una depreciación mensual de 0,5 por ciento y un comportamiento a la par con febrero del 2003. Por su parte, el tipo de cambio real bilateral registró una apreciación mensual de 0,1 por ciento, al igual que el multilateral en 0,8 por ciento.

TIPO DE CAMBIO BANCARIO

| | Tipo de cambio promedio 1/ | | | | Índice tipo de cambio real Var. % mensual | |
|-------------|----------------------------|--------------|-------------------|----------------------|--|-----------------|
| | Compra | Venta | Var. % mensual | Var. % anualizada | Bilateral 2/ | Multilateral 3/ |
| 2003 | 3,478 | 3,479 | | | | |
| Febrero | 3,484 | 3,484 | -0,3 | 0,2 | 0,0 | -0,4 |
| Marzo | 3,479 | 3,480 | -0,1 | 0,7 | -0,6 | -0,3 |
| Abril | 3,464 | 3,465 | -0,4 | 0,7 | -0,6 | 0,9 |
| Mayo | 3,481 | 3,482 | 0,5 | 0,9 | 0,3 | 3,2 |
| Junio | 3,478 | 3,479 | -0,1 | -0,1 | 0,5 | 0,8 |
| Julio | 3,471 | 3,471 | -0,2 | -1,8 | 0,0 | -0,6 |
| Agosto | 3,480 | 3,481 | 0,3 | -2,5 | 0,6 | -0,6 |
| Setiembre | 3,481 | 3,481 | 0,0 | -3,8 | -0,2 | 0,8 |
| Octubre | 3,478 | 3,478 | -0,1 | -3,8 | -0,2 | 2,0 |
| Noviembre | 3,477 | 3,478 | 0,0 | -3,0 | -0,5 | -0,1 |
| Diciembre | 3,471 | 3,471 | -0,2 | -1,2 | -0,8 | 0,9 |
| 2004 | | | | | | |
| Enero | 3,467 | 3,468 | -0,1 | -0,8 | -0,2 | 1,2 |
| Febrero | 3,483 | 3,484 | 0,5 | 0,0 | -0,4 | -0,9 |

1/ Corresponde al Tipo de Cambio Bancario promedio mensual del Sistema Bancario.

2/ Considera el índice de precios de los Estados Unidos de América. Mide el grado de depreciación real (base 1994 =100)

3/ Considera los índices de nuestros 20 principales socios comerciales. Mide el grado de depreciación real (base 1994 =100).

PRODUCCIÓN SECTORIAL

1. Clima

Este mes, las temperaturas mínima y máxima promedio se ubicaron por encima de su valor normal (22,8°C y 32,9°C, respectivamente); con anomalías positivas de 0,8°C y 1,4°C en cada caso. La humedad relativa promedio fue de 93 por ciento, mientras la precipitación pluvial promedió 182 mm. (lo normal es 210,1 mm). El caudal del río Amazonas ha tenido un comportamiento fluctuante durante el mes, siendo ello una anomalía, dado que, en esta época, debería estar crecido.

Estas condiciones meteorológicas y la disminución repentina de los niveles de los ríos amazónicos han sido favorables para la siembra y desarrollo vegetativo de los principales cultivos regionales, con evolución impredecible.

Agropecuaria

El VBP Agropecuaria real de Loreto aumentó 0,2 por ciento respecto a febrero 2003, por el mayor valor agrícola (0,2 por ciento) promovido principalmente por el crecimiento de la producción de maíz amarillo duro (8,2 por ciento), al aumentar la superficie cosechada en 6,0 por ciento. Siguió la misma tendencia los cultivos de yuca y caña de azúcar. En febrero la producción de arroz bajó 29,1 por ciento, pese a que la superficie cosechada aumentó 5,9 por ciento, debido a que se registró disminución en su rendimiento, provocado por la escasez de lluvias de meses anteriores.

El valor de la producción pecuaria aumentó 0,9 por ciento, dada la mayor producción de carne (1,1 por ciento), particularmente de porcino y vacuno. También aumentó la producción de leche (114 por ciento), principalmente en las provincias de Alto Amazonas y Requena, donde se está incentivando cadenas productivas.

El VBP agropecuario acumulado a febrero aumentó 3,0 por ciento, por el mayor aporte de los 2 subsectores. El volumen acumulado de la producción agrícola subió 1,3 por ciento y el pecuario 19,9 por ciento.

Este mes se sembró 6 376 Has., 131Has. más que en febrero del 2003, lo que representa un incremento de 2,1 por ciento. Contribuyeron a este aumento las mayores siembras de los principales cultivos: caso del arroz (0,2 por ciento), como resultado del incremento de siembras bajo riego y la ejecución del Programa de Apoyo a la Producción Agropecuaria; del maíz amarillo duro (2,9 por ciento) por el retraso de la creciente de los ríos y las perspectivas de un mercado asegurado. También crecieron plátano (24,5 por ciento) y yuca (1,3 por ciento). Transcurridos 7 meses de iniciada la campaña 2003/2004 se habían instalado 73 445 Has., (0,3 por ciento menos que el período comparativo anterior). Se sembró menos plátano (-11,8 por ciento), yuca (-6,7 por ciento) y caña de azúcar (-27 por ciento); pero más arroz (0,6 por ciento) y maíz amarillo duro (18 por ciento).

A la fecha, ha culminado el Programa de Apoyo a la Producción Agropecuaria, del Gobierno Regional, ejecutado a través de la Dirección Regional de Agricultura, el cual se financia con el 12 por ciento del Canon Petrolero. El mismo será reactivado en el mes de mayo, cuando se de inicio a la campaña grande de siembras.

LORETO: VALOR BRUTO DE LA PRODUCCION AGROPECUARIA

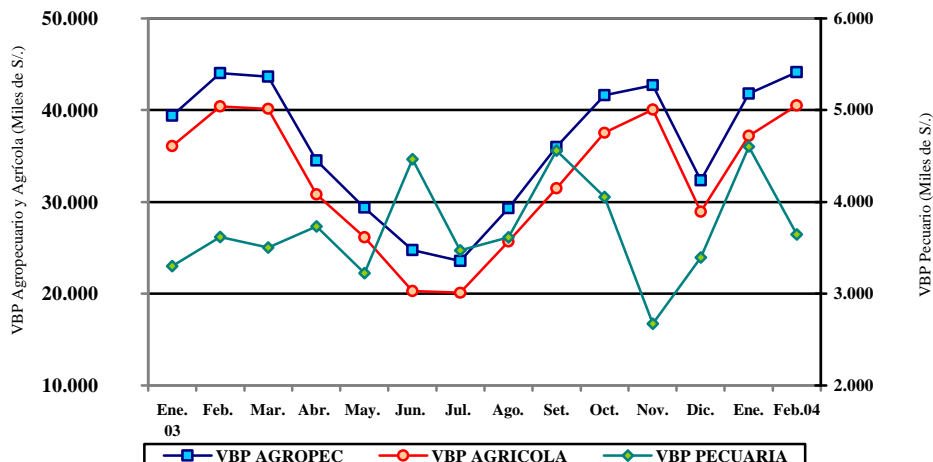

LORETO: PRODUCCIÓN Y SIEMBRAS PRINCIPALES CULTIVOS

| | PRODUCCIÓN (t.) | | | | SIEMBRAS (HAS) | | | |
|-------------------|-----------------|----------------|------------------|------------------|----------------|--------------|------------------------|------------------------|
| | Feb. 2003 | Feb. 2004 | Ene.-Feb 2003 | Ene.-Feb 2004 | Feb. 2003 | Feb. 2004 | Ago.- Feb 2002-2003 | Ago.- Feb 2003-2004 |
| TOTAL | 131 330 | 131 489 | 250248 | 253 440 | 6 245 | 6 376 | 73 653 | 73 445 |
| Arroz | 14 230 | 10 087 | 26 892 | 24 673 | 1 040 | 1 042 | 16 427 | 16 527 |
| Frijol grano seco | 190 | 242 | 406 | 452 | 0 | 0 | 425 | 677 |
| Frijol Caupi | 503 | 672 | 1 893 | 1 807 | 0 | 0 | 1 931 | 1 821 |
| Plátano | 29 960 | 29 563 | 57 382 | 57 173 | 98 | 122 | 4 699 | 4 144 |
| Yuca | 34 640 | 36 948 | 62 936 | 65 356 | 3 580 | 3 625 | 23 602 | 22 019 |
| Maíz choclo | 6 006 | 6 608 | 12 731 | 12 950 | 322 | 352 | 6 116 | 5 441 |
| Limón | 614 | 642 | 1 244 | 1 502 | 0 | 17 | 61 | 93 |
| Naranja | 92 | 82 | 163 | 150 | 0 | 0 | 2 | 0 |
| Papaya | 418 | 443 | 1 091 | 973 | 0 | 0 | 115 | 91 |
| Mandarina | 210 | 254 | 413 | 452 | 0 | 0 | 4 | 1 |
| Piña | 594 | 647 | 2 277 | 2 367 | 6 | 4 | 111 | 128 |
| Cocotero | 431 | 483 | 929 | 987 | 8 | 6 | 31 | 19 |
| Maní | 64 | 69 | 127 | 130 | 20 | 26 | 354 | 346 |
| Caña de azúcar | 15 820 | 16 205 | 30 004 | 30 305 | 31 | 31 | 769 | 558 |
| Maíz amarillo | 8 484 | 9 177 | 18 644 | 20 787 | 800 | 823 | 15 537 | 18 292 |
| Palma aceitera | 13 | 15 | 26 | 29 | 0 | 0 | 0 | 0 |
| Aguaje | 1 436 | 1 297 | 2 978 | 2 617 | 0 | 2 | 0 | 2 |
| Camu camu | 1 749 | 1 682 | 2 455 | 2 382 | 0 | 0 | 0 | 0 |
| Humarí | 1 642 | 1 689 | 1 710 | 1 735 | 1 | 0 | 12 | 7 |
| Pijuayo fruto | 4 060 | 4 158 | 5 700 | 5 831 | 8 | 18 | 86 | 84 |
| Pijuayo palmito | 56 | 62 | 122 | 120 | 0 | 0 | 0 | 0 |
| Sandía | 833 | 894 | 1 675 | 1 760 | 32 | 25 | 517 | 488 |
| OTROS | 9 285 | 9 570 | 18 450 | 18 902 | 299 | 283 | 2 854 | 2 707 |

Fuente: Oficina de Información Agraria.

LORETO: PRODUCCIÓN PECUARIA

(Toneladas)

| Rubros | Feb. 2003 | Feb. 2004 | Ene-feb. 2003 | Ene-feb. 2004 |
|--------------|--------------|--------------|------------------|------------------|
| Total | 1 245 | 1 278 | 2 385 | 2 861 |
| Carne | 1 029 | 1 040 | 1 961 | 2 386 |
| Leche | 30 | 63 | 62 | 130 |
| Huevos | 133 | 116 | 264 | 241 |
| Otros | 53 | 59 | 97 | 103 |

Fuente: Oficina de Información Agraria.

2. Pesca

Este mes se desembarcaron 987 t. de pescado para el consumo humano directo, volumen mayor en 58,7 por ciento al registrado en febrero del 2003, debido al mayor ingreso de pescado fresco (65,3 por ciento), salpreso (45,5 por ciento) y seco-salado (46,6 por ciento). El incremento de la producción mensual se debió principalmente a la mayor vaciante de los ríos.

El volumen de desembarque acumulado a febrero fue de 1 596 t., mayor en 40,5 por ciento respecto a similar periodo del año anterior, al haber aumentado el de pescado fresco (53 por ciento), salpreso (4,7 por ciento) y seco-salado (25,9 por ciento).

En cuanto a peces ornamentales, se reportó la comercialización de 542 mil unidades a los mercados de Lima y el exterior, lo que representó una disminución de 37 por ciento, respecto a febrero del 2003. La disminución fue del orden de 38,1 por ciento en el mercado interno y 36,7 por ciento en el externo. Con ello, las ventas acumuladas disminuyeron 26,9 por ciento.

LORETO: PRODUCCIÓN PESQUERA
(Toneladas)

| Rubros | Feb. 2003 | Feb. 2004 | Ene-feb. 2003 | Ene-feb. 2004 |
|--------------------------------------|------------|------------|---------------|---------------|
| Consumo humano (T) | 62 | 98 | 1 136 | 1 596 |
| Fresco | 406 | 671 | 706 | 1 082 |
| Salpreso | 55 | 80 | 129 | 135 |
| Seco-salado | 161 | 236 | 301 | 379 |
| Ornamentales (miles unidades) | 860 | 582 | 1 626 | 1 228 |
| Mercado interno | 160 | 99 | 308 | 186 |
| Mercado externo | 700 | 483 | 1 318 | 977 |

Fuente: Dirección Regional de Pesquería.

3. Hidrocarburos

La producción mensual de petróleo crudo totalizó 1,50 millones de barriles, volumen que representa el 61,2 por ciento del total nacional. El agotamiento natural de los pozos en producción se refleja en la disminución registrada respecto a febrero del 2003 (-7,2 por ciento), debido a la menor productividad tanto del lote 1-AB (-9,3 por ciento) como del lote 8 (-3,4 por ciento).

A febrero, se acumuló una producción de 3,18 millones de barriles, lo que representa una disminución de 8,4 por ciento respecto a similar periodo del año anterior, al extraerse menores volúmenes de ambos lotes de producción: lote 1-AB (-10,7 por ciento) y lote 8 (-4,4 por ciento).

La producción promedio mensual del 2004 se ubicó en 1,59 millones de barriles. Este nivel fue menor en 8,4 por ciento respecto a su similar del período comparable del año anterior (1,73 millones de barriles). La producción del lote 1-AB representó el 38 por ciento del total nacional y el 62 por ciento en el ámbito regional.

LORETO: PRODUCCIÓN DE PETRÓLEO
(Miles de barriles)

| | Feb. 2003 | Feb. 2004 | Ene.-Feb. 2003 | Ene.-Feb. 2004 |
|--------------|--------------|--------------|----------------|----------------|
| Total | 1 619 | 1 503 | 3 467 | 3 177 |
| Lote 1 – AB | 1 035 | 938 | 2 196 | 1 961 |
| Lote 8 | 584 | 564 | 1 271 | 1 215 |

Fuente: Perú Petro.

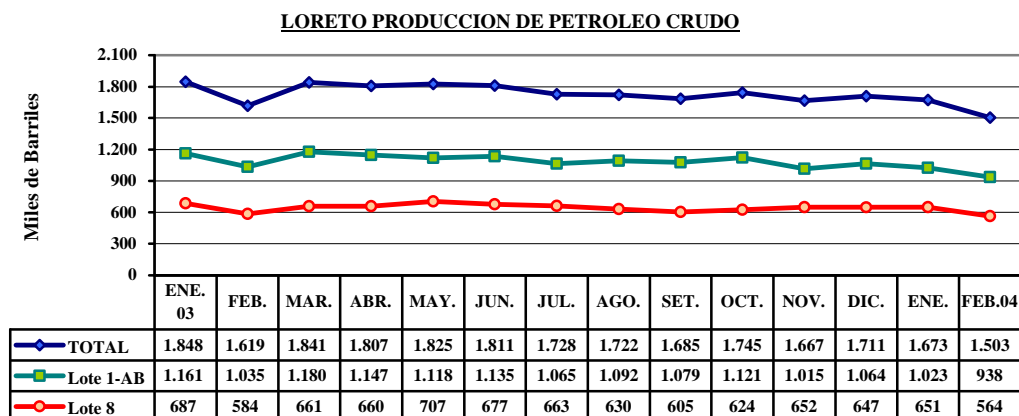

4. Manufactura

El índice de volumen físico manufacturero (IVFM) decreció 15,4 por ciento con relación a febrero del 2003, lo que revela una menor actividad industrial, resultado del menor desenvolvimiento de las industrias básicas. Con ello se vio afectado el rubro de bombas (-76 por ciento) y motores elevadores de líquidos (-60 por ciento), ambos por menor demanda; así como la producción de triplay y láminas (-16 por ciento) y alimentos para animales (-13 por ciento), el primer caso por poca disponibilidad de materia prima y el segundo por factores internos de las empresas. De igual manera cayeron otros rubros menores como impresión (-72 por ciento), ladrillos (-52 por ciento), mallas metálicas (-45 por ciento), embutidos de chanco (-26 por ciento), oxígeno industrial (-13,5 por ciento), productos lácteos (-6,7 por ciento) y edición de periódicos (-4,3 por ciento). Los mencionados resultados negativos fueron contrarrestados por la expansión de bebidas gaseosas (19,8 por ciento), aserrado de madera (6,8 por ciento) y refinación de petróleo crudo (5,9 por ciento), además del repunte de productos de panadería (2,5 por ciento) y conservas de palmito; ambos por mayor consumo. El aserrado de madera se vio favorecido por mayor demanda externa, pese a la menor disponibilidad de materia prima; en tanto el despegue de refinados de petróleo crudo obedeció a la recuperación del mercado colombiano para los combustibles. Finalmente, el caso de bebidas gaseosas se explicó porque factores climáticos favorables estimularon su consumo. Es importante señalar que el repunte de la industria de pilado de arroz (173 por ciento) obedeció a la mayor producción de arroz en cáscara, que permitió incrementar el uso de capacidad instalada de los molinos.

En los 2 primeros meses del año la manufactura se contrajo 17,3 por ciento, por menor desenvolvimiento de las industrias, lo que contrastó con el mejor perfil del 2003. Casi todos los rubros de producción mostraron desempeño negativo, con excepción de bebidas gaseosas (25 por ciento), refinación de petróleo crudo (1,7 por ciento), pilado de arroz (86 por ciento) y la recuperación de conservas de palmito.

IQUITOS: ÍNDICE DE VOLUMEN FÍSICO MANUFACTURERO

| CIU | Rubro industrial | Feb. 2 003 | Feb. 2 004 | Ene.-feb. 2 003 | Ene.-feb. 2 004 |
|------|------------------------|---------------|---------------|--------------------|--------------------|
| | Índice General | 149.4 | 126.4 | 144.3 | 119.3 |
| 1511 | Ebutidos de chanco | 32,0 | 23,6 | 41,0 | 22,2 |
| 1513 | Conservas de palmito | 0,0 | 25,6 | 0,0 | 22,6 |
| 1520 | Productos lácteos | 118,6 | 110,7 | 119,8 | 108,3 |
| 1531 | Pilado de arroz | 90,1 | 245,6 | 140,1 | 260,1 |
| 1533 | Alimentos balanceados | 80,6 | 70,3 | 84,8 | 71,8 |
| 1541 | Productos de panadería | 64,9 | 66,5 | 68,3 | 65,3 |
| 1554 | Bebidas gaseosas | 71,6 | 85,8 | 75,1 | 94,1 |
| 2110 | Madera aserrada | 475,4 | 507,5 | 393,5 | 370,0 |
| 2021 | Triplay y láminas | 119,7 | 100,9 | 114,1 | 109,8 |
| 2212 | Periódicos | 364,7 | 349,0 | 364,7 | 363,2 |
| 2221 | Impresión | 85,4 | 23,6 | 67,9 | 42,1 |
| 2330 | Refinación de petróleo | 121,4 | 128,6 | 135,9 | 138,2 |
| 2411 | Oxígeno industrial | 103,3 | 89,4 | 111,6 | 79,9 |
| 2693 | Ladrillos | 78,1 | 37,6 | 71,5 | 41,2 |
| 2899 | Accesorios y mallas | 166,3 | 91,8 | 194,7 | 57,1 |
| 2911 | Motores para pozos | 210,6 | 83,7 | 269,9 | 124,2 |
| 2912 | Bombas para pozos | 141,8 | 34,2 | 130,8 | 42,3 |
| 3000 | Maquinaria informática | 54,1 | 0,0 | 43,3 | 0,0 |

Fuente: Dirección Regional de Industrias y Encuesta a empresas industriales.

ÍNDICE DE VOLUMEN FÍSICO MANUFACTURERO

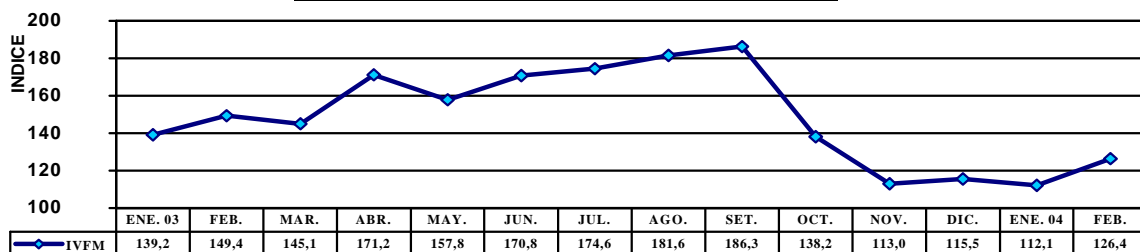

5. Actividad turística

De acuerdo a la información reportada por la Dirección Regional de Turismo, los establecimientos de hospedaje de Iquitos reportaron el arribo de 8 091 visitantes en febrero 2004, lo que equivale a un crecimiento de 23,3 por ciento respecto al número registrado el mismo mes del 2003, al haberse incrementado el flujo de turistas nacionales en 35,5 por ciento, pese a disminuir el de extranjeros 4,6 por ciento. En cuanto al número de pernnoctaciones (13 340), se incrementó 6,5 por ciento, ante el dinamismo del turismo interno corriente que en un 34,3 por ciento provino de Lima, con una permanencia promedio 1,6 días. El flujo de turistas extranjeros disminuyó y su estadía promedio fue de 1,8 días.

Durante el primer bimestre, se registró el arribo de 16 533 turistas, 21,1 por ciento más que el año anterior, habiéndose incrementado el arribo de nacionales y disminuido el de extranjeros. En ambos casos, el comportamiento influyó directamente sobre el número de pernnoctaciones.

LORETO: ARRIBOS Y PERNOCTACIONES

| | Feb. 2003 | Feb. 2004 | Ene-feb. 2003 | Ene-feb. 2004 |
|------------------------|---------------|---------------|------------------|------------------|
| Arribos | 6 562 | 8 091 | 13 652 | 16 533 |
| Nacionales | 4 563 | 6 183 | 9 564 | 12 668 |
| Extranjeros | 1 999 | 1 908 | 4 088 | 3 865 |
| Pernnoctaciones | 12 529 | 13 340 | 26 910 | 27 440 |
| Nacionales | 8 892 | 9 912 | 18 873 | 20 222 |
| Extranjeros | 3 637 | 3 428 | 8 037 | 7 218 |

Fuente: DRITINCI Loreto.

IQUITOS: ARRIBOS A ESTABLECIMIENTOS DE HOSPEDAJE

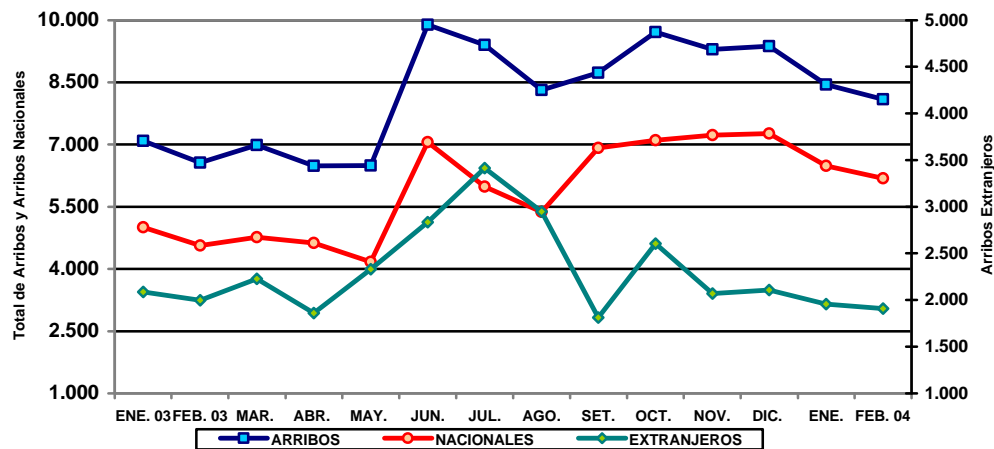

6. Encuesta de ventas a empresas de Iquitos

De la encuesta aplicada a 69 empresas de la ciudad de Iquitos de los sectores industria, comercio y servicios sobre sus ventas de febrero, la mayoría (54 por ciento) expresó haber disminuido sus ventas respecto a febrero del 2003, en tanto que otro 41 por ciento reportó aumentos y el restante 6 por ciento ventas similares.

En el sector industrial, lograron mayores ventas las industrias de alimentos y bebidas, así como la refinadora de petróleo. En el sector comercio, destacó el aumento obtenido por mayoristas de abarrotes, farmacias y servicercentros. En el sector servicios aumentaron sus ventas la mayor parte de restaurantes.

Con resultados negativos, se identifica en el sector industrial a industrias de transformación forestal, de química industrial, ladrilleras e imprentas; en comercio a empresas dedicadas a la venta de vehículos y motores, así como a ferreterías y bazares. En servicios, reportaron menores ventas la mayoría de hoteles.

Las expectativas de ventas para el mes de marzo reflejan una percepción de estabilidad en el 43 por ciento de empresas y de mejora en otro 39 por ciento. El 18 por ciento restante se muestra pesimista. Para abril, 48 por ciento (la mayoría) prevé un comportamiento positivo, mientras el 41 por ciento espera mantener niveles estables y otro 12 por ciento proyecta disminuciones. Las expectativas de incremento se basan en la esperanza de una mejora en la campaña escolar.

ENCUESTA DE VENTAS DE FEBRERO

(Porcentaje de empresas)

| Sector | VENTAS | | | EXPECTATIVAS | | | | | | N° DE EMPRESAS |
|------------------|---------------|----------|-----------|---------------|-----------|-----------|---------------|-----------|-----------|----------------|
| | FEB.04/FEB.03 | | | MAR.04/MAR.03 | | | ABR.04/ABR.03 | | | |
| | + | = | - | + | = | - | + | = | - | |
| Sector industria | 38 | 0 | 62 | 32 | 47 | 21 | 50 | 41 | 9 | 34 |
| Sector comercio | 45 | 0 | 55 | 50 | 45 | 5 | 50 | 45 | 5 | 20 |
| Sector servicios | 40 | 27 | 33 | 40 | 33 | 27 | 40 | 33 | 27 | 15 |
| TOTAL | 41 | 6 | 54 | 39 | 43 | 18 | 48 | 41 | 12 | 69 |

Encuesta de Ventas a empresas de Iquitos.

7. Documentos protestados – Cámara de Comercio de Iquitos.

La Cámara de Comercio e Industria de Iquitos informó que en febrero se protestaron 89 letras en moneda nacional por S/. 282,3 mil, habiéndose incrementado tanto en número (112 por ciento) como en monto (123 por ciento), respecto a igual mes del 2003. Asimismo, se protestaron 102 letras en moneda extranjera por un monto de US\$ 86,2 mil, lo que significó un incremento de 70 por ciento en número y 15 por ciento en monto.

En cuanto a pagarés se protestaron 34 en moneda nacional por S/. 25,6 mil, lo que representó una disminución de 17 por ciento en el número y 8 por ciento en el monto; así como 12 pagarés por US\$ 29,5 mil, con incrementos de 33 y 376 por ciento en el número y monto, respectivamente.

Hasta febrero se habían protestado 607 documentos, 113 por ciento más, respecto a similar periodo del 2003, entre letras (510) y pagarés (97), los cuales se incrementaron 117 y 52 por ciento, respectivamente. La mayor parte de aceptantes y giradores de letras fueron personas jurídicas. En el caso de pagarés, la mayor parte de aceptantes fueron personas naturales y los giradores, empresas del sistema financiero.

DOCUMENTOS PROTESTADOS EN IQUITOS

| | Feb. 2003 | Feb. 2004 | Ene-feb. 2003 | Ene-feb. 2004 |
|-------------------|--------------|--------------|------------------|------------------|
| LETRAS | | | | |
| Monto en S/. | 126 632 | 282 314 | 348 010 | 985 378 |
| No. de documentos | 42 | 89 | 119 | 241 |
| Monto en US\$ | 75 264 | 86 218 | 171 435 | 336 777 |
| No. de documentos | 60 | 102 | 116 | 269 |
| PAGARÉS | | | | |
| Monto en S/. | 27 685 | 25 568 | 32 101 | 258 189 |
| No. de documentos | 41 | 34 | 42 | 62 |
| Monto en US\$ | 6 200 | 29 524 | 8 689 | 88 352 |
| No. de documentos | 9 | 12 | 22 | 35 |

Fuente: Cámara de Comercio.

II. SECTOR EXTERNO

1. Balanza comercial de la aduana de Iquitos

El comercio exterior efectuado por la aduana local (exportaciones más importaciones) disminuyó 62,7 por ciento respecto al registrado en febrero del 2003, debido a la considerable caída de las importaciones (-67,1 por ciento), la que lleva implícito un efecto estadístico derivado del excepcional valor las importaciones de entonces; también incidió el menor valor de las exportaciones (-45,1 por ciento). Con ello el déficit comercial se elevó a US\$ 2,0 millones, menor en 74,4 por ciento al registrado en febrero 2003, lo que significa una mejora de US\$ 5,9 millones. Por otro lado, el acumulado a febrero ascendió a US\$ 3,5 millones.

ADUANA DE IQUITOS: BALANZA COMERCIAL

(FOB en miles de US dólares)

| | Feb. 2003 | Feb. 2004 | Ene.-feb. 2003 | Ene.-feb. 2004 |
|----------------------------------|----------------|----------------|-------------------|-------------------|
| I Balanza comercial (X-M) | (7 934) | (2 028) | (40 737) | (3 527) |
| II. Exportaciones (X) | 2 636 | 1 447 | 2 886 | 2 098 |
| 1. Productos tradicionales | 0 | 495 | 26 | 928 |
| Combustibles | 0 | 495 | 26 | 928 |
| 2. Productos no tradicionales | 2 258 | 829 | 2 472 | 1 024 |
| Forestales | 1 973 | 677 | 1 973 | 677 |
| Pesqueros ornamentales | 255 | 149 | 460 | 344 |
| Otros | 30 | 3 | 39 | 3 |
| 3. Resto | 378 | 123 | 388 | 146 |
| III. Importaciones (M) | 10 570 | 3 475 | 43 623 | 5 625 |
| Bienes de consumo | 186 | 168 | 266 | 216 |
| Insumos | 1 657 | 1 180 | 2 123 | 2 565 |
| Bienes de capital | 8 727 | 2 127 | 41 234 | 2 844 |

Fuente: BCR Oficina Principal – Lima.

ADUANA DE IQUITOS: BALANZA COMERCIAL

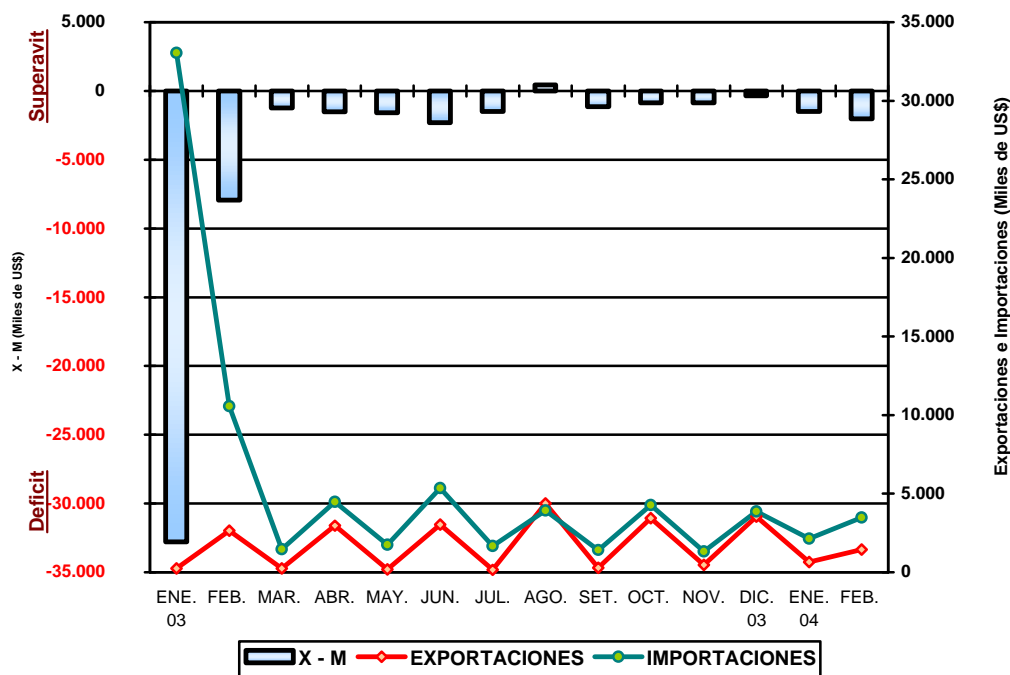

2. Exportaciones

Las exportaciones mensuales registradas por la aduana local registraron un valor de US\$ 1,4 millones, menor en 45,1 por ciento (US\$ 1,2 millones) respecto a febrero del 2003, debido al menor embarque de productos forestales. Cabe señalar que este mes el barco Yacu Puma no zarpó hacia Estados Unidos. En cuanto a las exportaciones tradicionales, éstas se vienen recuperando de manera importante gracias a la compra de combustibles por parte de Colombia. Por su parte, las exportaciones no tradicionales declinaron 63,3 por ciento, por menores ventas de productos forestales (-66 por ciento) y peces ornamentales vivos (-42 por ciento); al haberse efectuado menores embarques, por vía fluvial y aérea, respectivamente. También incidió la disminución del rubro “otros productos” (-90 por ciento), el cual alcanzó tan sólo un valor de US\$ 3,0 mil, proveniente de exportaciones de lejía a Colombia. Asimismo, cayeron las ventas del rubro Resto de productos (-67 por ciento), por menor valor de los envíos de equipo petrolero a Ecuador y Estados Unidos. Las exportaciones efectuadas a través de la aduana local representaron el 0,2 por ciento del total exportado en el país, en tanto que en febrero del 2003 tuvieron una participación de 0,4 por ciento.

En febrero se embarcaron 11 665 barriles de combustibles con destino a Colombia (4 899 barriles de diesel No.2, 2 988 barriles de petróleo residual No.6 y 3 778 barriles de turbo A-1); igualmente se exportó 2 592 m³ (unos 1,1 millones de p²) de madera aserrada de las especies cumula, cedro, copaiba, marupa y lagarto caspi con destino a México (94,6 por ciento) y Estados Unidos (5,4 por ciento), también se vendió 286 m³ de triplay de lupuna y cumala a México. También se exportaron 442 847 unidades de peces ornamentales vivos con destino diverso, en particular a los mercados de Estados Unidos, Japón, Hong kong, Alemania, Singapur y Reino Unido. Asimismo, se registró el envío de 50 monos Leoncitos con destino a Estados Unidos, exportación que tendría fines de investigación, según consta en la documentación respectiva.

El valor de las exportaciones realizadas los 2 primeros meses del 2004 totalizó US\$ 2,1 millones y fue menor en 27,3 por ciento (US\$ 788 mil) con relación al año anterior. Las exportaciones tradicionales crecieron ostensiblemente 3 469 por ciento, por la recuperación de las ventas de combustibles hacia Colombia; mientras que las no tradicionales declinaron 59 por ciento, debido a los menores embarques de productos forestales y de peces ornamentales vivos. El comportamiento negativo de las exportaciones podría revertirse en el mes marzo, debido a mejores perspectivas de ventas tanto de combustibles cuanto de productos forestales.

3. Importaciones

El valor mensual de las compras al exterior (US\$ 3,5 millones) disminuyó 67,1 por ciento (US\$ 7,1 millones) respecto a febrero del 2003, debido a un efecto estadístico derivado del valor excepcional de las importaciones de dicho mes (US\$ 10,6 millones), tras el ingreso del último grupo de tubos para el gasoducto y de la maquinaria para la planta de fraccionamiento del gas de Camisea. Resultado de ello, las compras de bienes de capital se contrajeron 76 por ciento, de igual manera, las de materias prima y /o insumos (-29 por ciento) y bienes de consumo (-10 por ciento). Las importaciones efectuadas a través de la aduana local representan el 0,3 por ciento del total de compras del país, en tanto que en febrero del 2003 marcaron una mayor participación (1,7 por ciento).

El decaimiento de las importaciones de bienes de consumo se produjo por las menores compras tanto de bienes duraderos (-45,9 por ciento) como de no duraderos (-0,7 por ciento); estos últimos debido a la menor adquisición de colchas de punto e impresos sueltos, puesto que las correspondientes a alimentos se incrementaron 4,6 por ciento, por el ingreso de 600 T.M. de azúcar americana. En febrero del 2003 se adquirió 500 T.M. La menor adquisición de bienes de capital refleja el declive de las compras para la industria (-81 por ciento), así como de materiales de construcción (-68 por ciento); vinculadas en ambos casos al referido evento estadístico. El resultado negativo en materiales de construcción se dio a pesar de las mayores compras de cemento colombiano marca Caribe, por un volumen de 8 000 T.M., frente a las 6 500 T.M. de aquel entonces. La menor importación de materia prima se dio particularmente en adquisiciones para la industria, como aquellos productos químicos y mineros necesarios para la industria petrolera, además de nulos ingresos de productos alimenticios industriales, como harina de trigo.

El valor de las importaciones de los 2 primeros meses del 2004 totalizó US\$ 5,6 millones, valor que representa una disminución de 87,1 por ciento (US\$ 38,0 millones) relativo a igual periodo del 2003. Las adquisiciones de bienes de capital disminuyeron 93 por ciento, debido al ya referido evento; en tanto, las de bienes de consumo declinaron 19 por ciento y las de materia prima e insumos registraron un crecimiento de 21 por ciento, por mayores adquisiciones de productos mineros y químicos para la industria petrolera.

IV. SECTOR FISCAL

1. Recaudación tributaria del Gobierno Central

La recaudación mensual de tributos en la región para el Tesoro Público, sin considerar contribuciones sociales, ascendió a S/. 8,5 millones, cifra inferior en 28,4 por ciento (S/. 3,3 millones) respecto a febrero del 2003. Esta merma lleva implícito un efecto estadístico derivado de la menor base gravable de los tributos externos (US\$ 9,3 millones), puesto que en aquel entonces el valor en aduanas ascendió a US\$ 12,4 millones. La recaudación de tributos externos se contrajo en S/. 4,7 millones, mientras la correspondiente a tributos internos creció en S/. 1,3 millones. Cabe señalar que todos los tributos internos mostraron un comportamiento positivo y también que la recaudación regional representa el 0,3 por ciento del total país, menor al 0,5 por ciento de febrero 2003.

El desempeño por tributo revela que, la recaudación por impuesto a la renta (S/. 4,3 millones) creció 30,4 por ciento relativo a febrero 2003, por mayor captación de las rentas de tercera categoría en su cuenta propia, lo que revelaría un ligero incremento en los ingresos netos declarados por los contribuyentes. De la misma manera, se incrementó la recaudación del ISC (38,9 por ciento) y de otros ingresos tributarios (32,3 por ciento), el primero por los mayores ingresos del impuesto aplicado a las bebidas gaseosas y el segundo vinculado al rendimiento del fraccionamiento, Resit y, al efecto neto del nuevo RUS. Contrariamente, la captación del IGV total, disminuyó 72,7 por ciento (S/. 4,6 millones) debido a los menores ingresos del IGV externo (S/. 4,1 millones) e IPM (S/. 0,5 millones), ambos por menor base gravable, mientras que el IGV interno creció 4,3 por ciento, por mayor monto recaudado en su cuenta propia y régimen de retenciones a proveedores. Por su parte, la recaudación del impuesto a las importaciones se redujo 5,9 por ciento, también por menor base gravable.

La recaudación de tributos, acumulada los 2 primeros meses del 2004 registró una disminución de 56,6 por ciento (S/. 24,1 millones) con relación a igual periodo del 2003. Esta disminución se explica por la menor recaudación de los tributos externos vinculada a la menor base gravable, mientras que todos los tributos internos han mejorado en términos de captación, excepto los ingresos no tributarios (-11,9 por ciento).

LORETO: RECAUDACIÓN TRIBUTARIA DEL GOBIERNO CENTRAL
(Miles de S/.)

| Tributos | Feb. 2003 | Feb. 2004 | Ene.-feb. 2003 | Ene.-feb. 2003 |
|--------------------------------------|---------------|--------------|-------------------|-------------------|
| Total | 11 844 | 8 483 | 42 630 | 18 500 |
| Impuesto a la renta | 3 281 | 4 277 | 7 908 | 9 143 |
| <u>Impuesto General a las Ventas</u> | <u>6 364</u> | <u>1 738</u> | <u>29 636</u> | <u>4 238</u> |
| - Interno | 669 | 698 | 1 872 | 1 951 |
| - Importaciones | 5 025 | 924 | 24 496 | 2 032 |
| - Promoción Municipal | 670 | 116 | 3 268 | 255 |
| Impuesto Selectivo al Consumo | 229 | 318 | 465 | 599 |
| Impuestos a las importaciones | 1 194 | 1 123 | 3 002 | 2 702 |
| Otros ingresos tributarios | 712 | 942 | 1 418 | 1 641 |
| Ingresos no tributarios | 64 | 85 | 201 | 177 |

Fuente: Sunat.

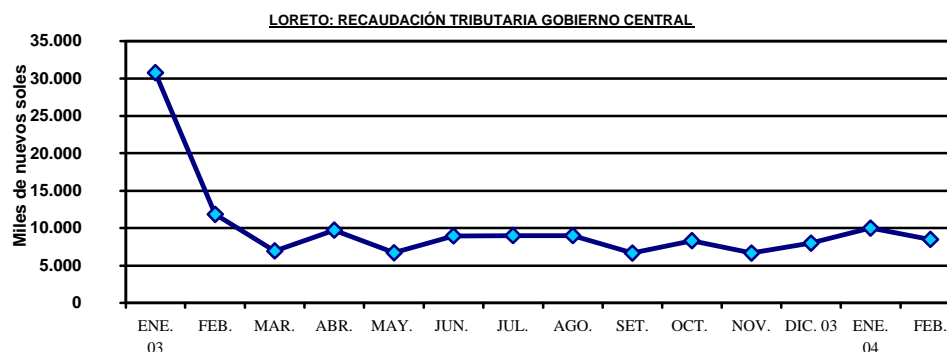

V. CREDITO Y LIQUIDEZ

En el sistema financiero de Loreto, las principales variables monetarias registraron un comportamiento mensual positivo. El crédito se incrementó levemente (0,1 por ciento), al disminuir los saldos de colocaciones en moneda nacional (-8,0 por ciento) e incrementarse levemente los de moneda extranjera (1,5 por ciento). Por su parte, la liquidez mostró un incremento de 7,5 por ciento, ante el aumento de los depósitos a la vista en moneda nacional (30,5 por ciento) y extranjera (19,2 por ciento), además de un leve aumento en los depósitos de ahorro.

DEPOSITOS Y COLOCACIONES DEL SISTEMA FINANCIERO DE LORETO

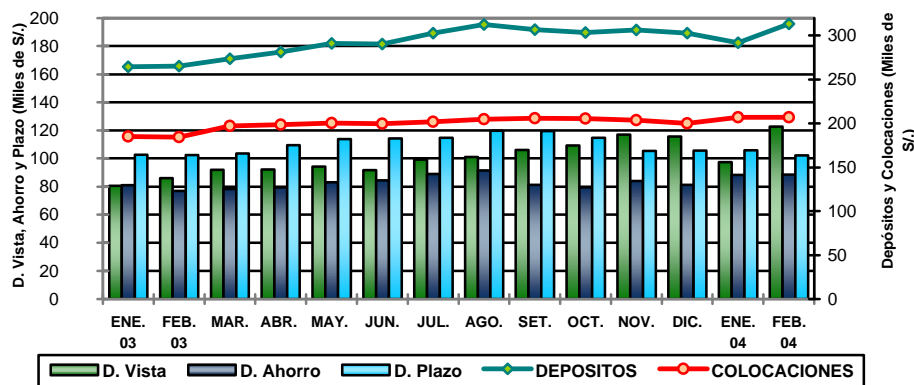

1. Colocaciones

Al 29 de febrero, el saldo de colocaciones ascendía a S/. 207,3 millones, mayor en 12,3 por ciento referente a febrero del 2003, lo que significa una expansión real anual de 8,5 por ciento, producto no sólo del aumento de las colocaciones en nuevos soles (7,4 por ciento) sino también en dólares (0,8 por ciento). Referente a igual mes del año anterior se observó mayor crecimiento de los créditos en nuevos soles.

LORETO: COLOCACIONES DEL SISTEMA FINANCIERO (Saldos en miles de S/.)

| | Feb. 2003 | Ene. 2004 | Feb. 2004 | Var. real anual % |
|-------------------------------|----------------|----------------|----------------|-------------------|
| Total | 184 642 | 207 004 | 207 273 | 8,5 |
| Moneda nacional | 95 988 | 115 891 | 114 814 | 15,6 |
| Moneda extranjera | 88 654 | 91 113 | 92 459 | 0,8 |
| A. Sistema bancario | 142 161 | 157 921 | 156 509 | 6,4 |
| Iquitos | 133 624 | 149 192 | 147 775 | 6,9 |
| - Banco Continental | 53 329 | 61 728 | 61 293 | 11,1 |
| - Banco de Crédito | 24 682 | 19 602 | 18 769 | -26,5 |
| - Banco Interbank | 19 068 | 27 553 | 27 503 | 39,4 |
| - Banco Wiese Sudameris | 13 913 | 16 199 | 16 375 | 13,8 |
| - Banco del Trabajo | 21 933 | 22 826 | 22 642 | -0,2 |
| - Banco de la Nación | 699 | 1 283 | 1 193 | 65,1 |
| Yurimaguas | 8 538 | 8 730 | 8 734 | -1,1 |
| - Banco Continental | 6 066 | 6 648 | 6 587 | 5,0 |
| - Banco de Crédito | 2 023 | 1 633 | 1 697 | -18,9 |
| - Banco del Trabajo | 449 | 449 | 449 | -3,3 |
| B. Sistema no bancario | 42 481 | 49 083 | 50 764 | 15,5 |
| Iquitos | 36 694 | 36 917 | 37 472 | -1,3 |
| - CMAC Maynas | 29 928 | 28 692 | 29 247 | 5,5 |
| - Financiera Solución | 6 766 | 8 225 | 8 225 | -17,5 |
| Yurimaguas | 5 786 | 12 166 | 13 293 | 122,1 |
| - CMAC Maynas | 0 | 407 | 634 | - |
| - CMAC Payta | 0 | 4 120 | 4 552 | - |
| - CRAC San Martín | 5 786 | 7 639 | 8 107 | 35,5 |

Fuente: Entidades Financieras

La expansión real de las colocaciones se dio tanto en el sistema bancario (6,4 por ciento) como en el no bancario (15,5 por ciento). El mayor crecimiento relativo entre las empresas bancarias de Iquitos se dio en el Interbank y en las empresas no bancarias en la Caja Rural San Martín, Oficina de Yurimaguas. A febrero, el sistema bancario tenía concentrado el 75,5 por ciento del total de colocaciones y el no bancario el restante 24,5 por ciento.

La cartera pesada totalizó S/ 8,4 millones (4,0 por ciento del importe bruto de colocaciones); del cual S/. 3,6 millones constituían créditos vencidos y S/. 4,8 millones créditos en cobranza judicial. La morosidad promedio en los créditos en moneda nacional fue de 2,8 por ciento y de 45,6 por ciento en los de moneda extranjera.

2. Depósitos y obligaciones

Al finalizar febrero, el saldo de depósitos era de S/.313,6 millones, habiendo crecido 18,1 por ciento respecto a febrero del 2003, lo cual equivale a un crecimiento real anual de 14,2 por ciento, generado por mayores depósitos a la vista en nuevos soles y dólares, junto con depósitos de ahorro y plazo en moneda nacional, pues disminuyeron en moneda extranjera. El mayor crecimiento relativo se observó en el Interbank y la Caja Rural San Martín, Oficina Yurimaguas. Al finalizar el primer bimestre, el sistema bancario concentraba el 86,3 por ciento de la liquidez total y el no bancario el 13,7 por ciento.

En el lapso de un año, la liquidez en moneda nacional creció 41,4 por ciento, habiendo incrementado su participación relativa de 39,9 a 49,5 por ciento, ante mayores depósitos a la vista (41,2 por ciento), como también los depósitos de ahorro y plazo en nuevos soles (45,5 y 35,4 por ciento, respectivamente). En moneda extranjera, sólo aumentaron las obligaciones inmediatas 32,3 por ciento; mientras disminuyeron los depósitos de ahorro y plazo (-14,7 y -13,1 por ciento). En el último año, en el sistema financiero de Loreto, la dolarización de los depósitos disminuyó de 60,1 a 50,5 por ciento.

LORETO: DEPÓSITOS Y OBLIGACIONES TOTALES DEL SISTEMA FINANCIERO (Saldos en miles de S/.)

| | Feb. 2003 | Ene. 2004 | Feb. 2004 | Var. real anual % |
|-------------------------------|----------------|----------------|----------------|-------------------|
| Total | 265 617 | 288 207 | 313 643 | 14,2 |
| Moneda nacional | 106 040 | 137 288 | 155 127 | 41,4 |
| Moneda extranjera | 159 577 | 150 919 | 158 516 | -4,0 |
| Depósitos a la vista | 86 215 | 97 454 | 122 816 | 37,7 |
| Depósitos de ahorro | 76 942 | 88 397 | 88 529 | 11,2 |
| Depósitos a plazo | 102 460 | 102 356 | 102 298 | -3,5 |
| A. Sistema bancario | 232496 | 245 536 | 270 721 | 12,6 |
| Iquitos | 219409 | 232 352 | 258 382 | 13,8 |
| - Banco Continental | 69723 | 61 247 | 64 465 | -10,6 |
| - Banco de Crédito | 65213 | 78 418 | 81 149 | 20,3 |
| - Banco Interbank | 45484 | 61 212 | 82 692 | 75,8 |
| - Banco Wiese Sudameris | 37182 | 29 467 | 27 996 | -27,2 |
| - Banco del Trabajo | 1590 | 1 848 | 1 937 | 17,7 |
| - Banco de La Nación | 217 | 160 | 142 | -36,6 |
| Yurimaguas | 13087 | 13 184 | 12 339 | -8,9 |
| - Banco Continental | 8634 | 8 784 | 8 435 | -5,6 |
| - Banco de Crédito | 4452 | 4 400 | 3 903 | -15,3 |
| - Banco del Trabajo | 1 | 1 | 1 | 0,2 |
| B. Sistema no bancario | 33121 | 42 671 | 42 922 | 25,3 |
| Iquitos | 29930 | 37 072 | 37 100 | 19,8 |
| CMAC Maynas | 29925 | 37 068 | 37 100 | 19,9 |
| Financiera Solución | 5 | 4 | 0 | -100,0 |
| Yurimaguas | 3 191 | 5 599 | 5 822 | 76,4 |
| CMAC Payta | 0 | 521 | 4 475 | - |
| CMAC Maynas | 0 | 575 | 669 | - |
| CRAC San Martín | 3 191 | 4 503 | 678 | 35,6 |

Fuente: Entidades financieras.

Con relación a febrero del 2003, el crecimiento de la liquidez se observó tanto en el sistema bancario (12,6 por ciento) como el no bancario (25,3 por ciento). Actualmente, la distribución relativa de la liquidez es la siguiente: depósitos a la vista 39,2 por ciento; depósitos de ahorro 28,2 por ciento y depósitos a plazo 32,6 por ciento.

3. Tasas de interés

En febrero, la tasa de interés preferencial corporativa en moneda nacional permaneció en 3,3 por ciento, pero creció en moneda extranjera de 1,7 a 1,8 por ciento. La tasa promedio de sobregiros en soles permaneció en 70,5 por ciento, mientras disminuyó ligeramente la de dólares de 23,8 a 26,7 por ciento. La tasa activa en moneda nacional (TAMN) volvió a subir, esta vez de 23,7 a 24,1 por ciento, superando el nivel mensual de los 2 años anteriores; mientras la TAMEX bajó de 9,4 a 9,2 por ciento. La tasa pasiva en moneda nacional (TIPMN) retomó su tendencia decreciente, bajando de 2,5 a 2,4 por ciento; en tanto permaneció estable la de moneda extranjera (TIPMEX) en 1,0 por ciento.

TASAS DE INTERÉS ACTIVAS Y PASIVAS PROMEDIO (Efectivas anuales %)

| Año | MONEDA NACIONAL | | | | | MONEDA EXTRANJERA | | | | |
|-------------|-----------------|-------------|--------------------|-------------|------------|-------------------|-------------|--------------------|-------------|------------|
| | Sobregiro | Dcto. 1/ | Preferencial 2/ | TAMN | TIPMN | Sobregiro | Dcto. 3/ | Preferencial 4/ | TAMEX | TIPMEX |
| 2001 | 82,5 | 20,4 | 11,2 | 25,0 | 7,5 | 21,9 | 11,4 | 5,2 | 12,1 | 3,5 |
| 2002 | 72,3 | 14,7 | 4,8 | 20,8 | 3,5 | 21,5 | 8,3 | 2,7 | 10,0 | 1,6 |
| 2003 | 62,7 | 14,2 | 4,1 | 21,0 | 3,1 | 22,1 | 7,9 | 2,0 | 9,7 | 1,1 |
| Feb. | 61,5 | 14,9 | 4,7 | 20,0 | 3,5 | 20,2 | 8,9 | 2,3 | 10,6 | 1,2 |
| Mar. | 60,4 | 14,3 | 4,7 | 20,3 | 3,4 | 20,3 | 8,8 | 2,2 | 10,4 | 1,2 |
| Abr. | 60,4 | 13,9 | 4,6 | 20,0 | 3,3 | 20,3 | 9,0 | 2,1 | 10,5 | 1,2 |
| May. | 61,5 | 13,6 | 4,6 | 19,8 | 3,3 | 24,4 | 8,6 | 2,2 | 10,1 | 1,2 |
| Jun. | 72,2 | 14,0 | 4,6 | 20,7 | 3,3 | 23,6 | 7,9 | 2,0 | 9,6 | 1,2 |
| Jul. | 50,6 | 14,3 | 4,1 | 21,1 | 3,1 | 21,5 | 7,4 | 1,8 | 9,3 | 1,1 |
| Ago. | 55,6 | 14,4 | 3,7 | 21,6 | 3,0 | 21,3 | 6,9 | 1,8 | 9,0 | 1,1 |
| Set. | 66,8 | 14,3 | 3,5 | 22,0 | 2,9 | 23,5 | 6,9 | 1,7 | 8,9 | 1,0 |
| Oct. | 66,1 | 13,9 | 3,5 | 21,9 | 2,8 | 23,4 | 7,0 | 1,7 | 9,0 | 1,0 |
| Nov. | 66,3 | 14,0 | 3,4 | 22,3 | 2,7 | 23,6 | 7,0 | 1,7 | 9,0 | 1,0 |
| Dic. | 66,9 | 14,0 | 3,3 | 22,3 | 2,5 | 23,7 | 7,2 | 1,7 | 9,3 | 1,0 |
| 2004 | | | | | | | | | | |
| Ene. | 70,5 | 14,5 | 3,3 | 23,7 | 2,5 | 26,8 | 7,3 | 1,7 | 9,4 | 1,0 |
| Feb. | 70,5 | 14,9 | 3,3 | 24,1 | 2,4 | 26,7 | 7,1 | 1,8 | 9,2 | 1,0 |

TIPMN: Tasa de Interés Pasiva en Moneda Nacional.

TIPMEX: Tasa de Interés Pasiva en Moneda Extranjera.

1/ y 3/: Préstamos y descuentos hasta 360 días.

VI. FINANZAS DEL GOBIERNO REGIONAL

1. Ejecución presupuestal

Los ingresos del Gobierno Regional de Loreto sumaron S/. 31,1 millones, habiendo disminuido 13,9 por ciento referente a febrero del 2003, lo cual se debió a la menor transferencia presupuestaria del MEF (-9,6 por ciento), que constituyen los recursos ordinarios; así como la menor asignación por canon y sobrecanon (-25,7 por ciento), pese a la mayor captación de recursos directamente recaudados (12,5 por ciento). El 72,5 por ciento de los ingresos provino de recursos ordinarios y, el 25,2 por ciento de Canon y Sobrecanon. En cuanto a la ejecución del Presupuesto de gastos (S/.27,8 millones), disminuyó 17,4 por ciento, al minorar tanto los gastos corrientes (-7,6 por ciento), cuanto los de capital (-62,0 por ciento). El gasto corriente representó el 91,7 por ciento del presupuesto.

La ejecución presupuestal durante el primer bimestre registró ingresos de S/. 65,8 millones, y gastos de S/. 56,4 millones) disminuyendo en ambos casos respecto al 2003 (-9,9 y -15,9 por ciento, respectivamente). Los ingresos acumulados también se vieron afectados por la menor asignación de recursos ordinarios y canon y sobrecanon, pese al ligero incremento de recursos directamente recaudados. La menor asignación de recursos no sólo afectó el gasto corriente (-11,3 por ciento) sino principalmente el gasto de capital (-48,1 por ciento). Cabe precisar que la asignación del MEF a la región Loreto con fondos del Tesoro Público, fue de S/. 46,6 millones, durante el primer bimestre del 2004, menor en S/. 5,0 millones respecto a igual período anterior.

EJECUCIÓN DE INGRESOS Y GASTOS DEL GOBIERNO REGIONAL
(Miles de S/.)

| RUBRO | Feb. 2003 | Feb. 2004 | Ene.-feb. 2003 | Ene.-feb. 2004 |
|-------------------------------|---------------|---------------|-------------------|-------------------|
| INGRESOS | 36 114 | 31 100 | 73 053 | 66 806 |
| Asignación Presupuestaria MEF | 24 923 | 22 539 | 51 621 | 46 606 |
| Ingresos corrientes | 10 921 | 8 556 | 21 091 | 19 117 |
| Ingresos de capital | 0 | 5 | 71 | 5 |
| Transferencias | 0 | 0 | 0 | 0 |
| Financiamiento | 270 | 0 | 270 | 0 |
| GASTOS | 33 621 | 27 773 | 67 088 | 56 445 |
| Gastos corrientes | 27 545 | 25 462 | 58 809 | 52 150 |
| Gastos de capital | 6 076 | 2 311 | 8 279 | 4 295 |
| DIFERENCIA | 2 493 | 3 327 | 5 965 | 10 361 |

Fuente: Subgerencia de Presupuesto del GRL.

2. Programa de inversiones

En febrero, los gastos de inversión del Gobierno Regional de Loreto fueron de S/. 2,3 millones, nivel inferior en 62 por ciento referente a análogo mes del 2003, continuando así con la tendencia negativa mostrada durante el año anterior. Este comportamiento afectó de manera generalizada a todos los sectores de la administración pública como son: educación, asistencia y previsión social, industria comercio y servicios, agraria, transporte, vivienda y desarrollo urbano; así como salud y saneamiento. En febrero se vieron beneficiados los sectores vivienda y desarrollo urbano, con el apoyo al mejoramiento de vías urbanas; asimismo, energía y recursos minerales por la ampliación de la red eléctrica de la ciudad de lagunas; también se orientó recursos al sector educación y cultura.

La inversión acumulada en los 2 primeros meses sumó S/. 4,2 millones, menor en S/. 3,9 millones (-48,1 por ciento) a lo invertido en similar período anterior. El Programa de Inversiones ha dado prioridad a los sectores, vivienda y desarrollo urbano, agraria, energía y recursos minerales.

EJECUCIÓN DE INVERSIONES DEL GOREL POR SECTORES
(Miles de S/.)

| SECTORES | Feb. 2003. | Feb. 2004 | Ene.-feb. 2003 | Ene.-feb. 2004 |
|---------------------------------|---------------|--------------|-------------------|-------------------|
| TOTAL | 5 999 | 2 259 | 8 131 | 4 224 |
| Administración y planeamiento | 73 | 67 | 80 | 99 |
| Agraria | 293 | 107 | 386 | 735 |
| Asistencia y previsión social | 221 | 16 | 585 | 33 |
| Comunicaciones | | 24 | 0 | 35 |
| Educación y cultura | 1 854 | 383 | 2 560 | 481 |
| Energía y recursos minerales | 768 | 461 | 775 | 659 |
| Industria. comercio y servicios | 70 | 0 | 73 | 6 |
| Pesca | 0 | 0 | 0 | 0 |
| Salud y saneamiento | 1 317 | 269 | 1 543 | 455 |
| Transporte | 411 | 189 | 499 | 556 |
| Vivienda y desarrollo urbano | 992 | 743 | 1 630 | 1 165 |

Fuente: Subgerencia de Presupuesto del GRL.

Iquitos. abril del 2004.

Cuadro N° 01
LORETO: ÍNDICE DE PRECIOS AL CONSUMIDOR DE LA CIUDAD DE IQUITOS
(Base 1994=100)

| | 2003 | | | | | | | | | | | | 2004 | | Variación Porcentual | | |
|------------------------------|----------------------|----------------------|----------------------|----------------------|----------------------|----------------------|----------------------|----------------------|----------------------|----------------------|----------------------|----------------------|----------------------|----------------------|----------------------|--------------------|---------------------|
| | Ene. | Feb. | Mar. | Abr. | May. | Jun. | Jul. | Ago. | Set. | Oct. | Nov. | Dic. | Ene. | Feb. | Mensual | Acumulada | Anual |
| <u>ÍNDICE GENERAL</u> | <u>157,91</u> | <u>157,69</u> | <u>158,68</u> | <u>158,38</u> | <u>157,65</u> | <u>157,10</u> | <u>156,27</u> | <u>156,02</u> | <u>156,30</u> | <u>155,97</u> | <u>156,34</u> | <u>156,42</u> | <u>156,86</u> | <u>156,98</u> | <u>0,08</u> | <u>0,36</u> | <u>-0,45</u> |
| Alimentos y Bebidas | 149,29 | 148,69 | 148,62 | 149,16 | 148,38 | 147,79 | 147,19 | 147,06 | 146,16 | 145,86 | 146,38 | 146,51 | 147,16 | 147,32 | 0,10 | 0,55 | -0,92 |
| Vestido y Calzado | 158,92 | 158,91 | 159,45 | 159,23 | 159,23 | 159,23 | 159,11 | 158,98 | 158,92 | 159,20 | 159,39 | 158,88 | 157,61 | 157,61 | 0,00 | -0,80 | -0,82 |
| Alq. Vivien. Comb. Elec. | 176,03 | 177,37 | 179,89 | 179,70 | 177,00 | 175,01 | 170,47 | 169,04 | 175,51 | 172,34 | 173,01 | 173,93 | 176,47 | 176,18 | -0,16 | 1,29 | -0,67 |
| Muebles, Ens. y Manten. | 180,73 | 180,63 | 180,86 | 181,01 | 181,12 | 181,33 | 181,08 | 180,39 | 181,16 | 182,46 | 182,48 | 181,83 | 182,55 | 182,12 | -0,24 | 0,15 | 0,82 |
| Cuid. y Cons. de Salud | 196,03 | 196,03 | 196,03 | 196,87 | 195,36 | 195,48 | 193,81 | 193,81 | 192,24 | 193,44 | 193,44 | 193,44 | 192,54 | 195,46 | 1,52 | 1,04 | -0,29 |
| Transportes y Comunic. | 160,66 | 160,92 | 167,63 | 161,72 | 160,61 | 160,31 | 159,95 | 159,99 | 160,23 | 159,76 | 159,76 | 159,69 | 160,18 | 160,23 | 0,03 | 0,34 | -0,43 |
| Esparc. Div. Serv. Cult. | 182,95 | 183,07 | 184,65 | 183,69 | 183,98 | 183,98 | 183,45 | 183,36 | 183,36 | 183,74 | 183,57 | 183,63 | 182,53 | 182,78 | 0,14 | -0,46 | -0,16 |
| Otros Bienes y Servicios | 157,60 | 157,22 | 157,27 | 157,91 | 159,48 | 159,48 | 160,19 | 160,24 | 163,12 | 164,26 | 164,26 | 164,21 | 162,03 | 162,25 | 0,14 | -1,20 | 3,20 |

Fuente: Instituto Nacional de Estadística e Informática de Loreto

Cuadro N° 02

TIPO DE CAMBIO

(nuevos soles por US dólares)

| | 2003 | | | | | | | | | | | PROMEDIO | 2004 | | PROMEDIO |
|-----------------------------|-------|-------|-------|-------|-------|-------|-------|-------|-------|-------|-------|--------------|-------|-------|--------------|
| | Feb. | Mar. | Abr. | May. | Jun. | Jul. | Ago. | Set. | Oct. | Nov. | Dic. | 2003 | Ene. | Feb. | 2004 |
| PROMEDIO DEL PERIODO | | | | | | | | | | | | | | | |
| BANCARIO 1/ | | | | | | | | | | | | | | | |
| COMPRA | 3,483 | 3,478 | 3,464 | 3,48 | 3,478 | 3,471 | 3,480 | 3,480 | 3,478 | 3,477 | 3,471 | 3,478 | 3,467 | 3,483 | 3,475 |
| VENTA | 3,485 | 3,480 | 3,465 | 3,482 | 3,480 | 3,472 | 3,481 | 3,482 | 3,479 | 3,478 | 3,472 | 3,479 | 3,468 | 3,484 | 3,476 |
| PROMEDIO | 3,484 | 3,479 | 3,465 | 3,481 | 3,479 | 3,471 | 3,480 | 3,481 | 3,478 | 3,478 | 3,471 | 3,478 | 3,467 | 3,484 | 3,476 |
| INFORMAL | | | | | | | | | | | | | | | |
| COMPRA | 3,478 | 3,476 | 3,463 | 3,476 | 3,475 | 3,469 | 3,476 | 3,476 | 3,473 | 3,471 | 3,472 | 3,475 | 3,464 | 3,477 | 3,471 |
| VENTA | 3,481 | 3,479 | 3,466 | 3,479 | 3,478 | 3,472 | 3,479 | 3,479 | 3,475 | 3,474 | 3,475 | 3,478 | 3,467 | 3,48 | 3,474 |
| PROMEDIO | 3,480 | 3,477 | 3,464 | 3,478 | 3,477 | 3,471 | 3,478 | 3,477 | 3,474 | 3,473 | 3,474 | 3,477 | 3,466 | 3,478 | 3,472 |
| FIN DEL PERIODO | | | | | | | | | | | | | | | |
| BANCARIO 1/ | | | | | | | | | | | | | | | |
| COMPRA | 3,478 | 3,472 | 3,461 | 3,494 | 3,469 | 3,472 | 3,479 | 3,482 | 3,472 | 3,479 | 3,461 | 3,475 | 3,498 | 3,472 | 3,485 |
| VENTA | 3,481 | 3,475 | 3,463 | 3,496 | 3,472 | 3,473 | 3,481 | 3,483 | 3,473 | 3,481 | 3,464 | 3,477 | 3,500 | 3,473 | 3,487 |
| PROMEDIO | 3,480 | 3,474 | 3,462 | 3,495 | 3,471 | 3,473 | 3,480 | 3,483 | 3,473 | 3,480 | 3,463 | 3,477 | 3,499 | 3,473 | 3,486 |
| INFORMAL | | | | | | | | | | | | | | | |
| COMPRA | 3,475 | 3,470 | 3,460 | 3,489 | 3,466 | 3,471 | 3,476 | 3,477 | 3,466 | 3,474 | 3,474 | 3,473 | 3,488 | 3,468 | 3,478 |
| VENTA | 3,478 | 3,473 | 3,463 | 3,492 | 3,469 | 3,474 | 3,479 | 3,480 | 3,469 | 3,477 | 3,477 | 3,476 | 3,492 | 3,471 | 3,482 |
| PROMEDIO | 3,477 | 3,472 | 3,461 | 3,491 | 3,467 | 3,473 | 3,478 | 3,478 | 3,475 | 3,476 | 3,476 | 3,475 | 3,490 | 3,469 | 3,480 |

1/ Correspondiente a la cotización del mercado libre publicado por la Superintendencia de Banca y Seguros

Cuadro N° 03

LORETO: PRODUCCIÓN DE LOS PRINCIPALES PRODUCTOS AGROPECUARIOS 2003 - 2004 1/

(VBP y toneladas métricas)

| | 2003 | | | | | | | | | | | TOTAL 2 003 | 2004 | | Var.% 2004/2003 | |
|--------------------|------------------------|---------------|---------------|---------------|---------------|---------------|---------------|---------------|---------------|---------------|---------------|----------------|---------------|----------------|-----------------|---------------|
| | Feb. | Mar. | Abr. | May. | Jun. | Jul. | Ago. | Set. | Oct. | Nov. | Dic. | | Ene. | Feb | Feb. | Ene.- Feb. |
| | AGROPECUARIO 2/ | 44 031 | 43 585 | 34 533 | 29 370 | 24 764 | 23 566 | 28 484 | 35 988 | 41 653 | 42 714 | | 32 322 | 420 403 | 41 808 | 44 135 |
| AGRÍCOLA 2/ | 40 416 | 40 145 | 30 798 | 26 145 | 20 300 | 20 093 | 25 681 | 31 428 | 37 538 | 40 041 | 28 928 | 377 604 | 37 205 | 40 489 | 0,2 | 1,5 |
| Arroz Cáscara | 14 230 | 11 954 | 4 633 | 3 890 | 3 161 | 598 | 1 938 | 11 392 | 15 230 | 22 665 | 2 588 | 104 941 | 14 586 | 10 087 | -29,1 | -8,3 |
| Frijol G. Seco | 190 | 108 | 0 | 0 | 0 | 0 | 457 | 1 360 | 960 | 271 | 54 | 3 616 | 210 | 242 | 27,4 | 11,3 |
| Frijol Caupi | 503 | 422 | 0 | 0 | 0 | 0 | 192 | 740 | 900 | 1 448 | 43 | 5 638 | 1 135 | 672 | 33,6 | -4,5 |
| Plátano | 29 960 | 28 860 | 28 200 | 26 460 | 24 340 | 23 022 | 37 728 | 27 460 | 28 800 | 31 360 | 31 100 | 344 712 | 27 610 | 29 563 | -1,3 | -0,4 |
| Yuca | 34 640 | 31 646 | 33 660 | 29 973 | 24 960 | 28 594 | 26 531 | 29 574 | 31 376 | 33 252 | 27 913 | 360 415 | 28 408 | 36 948 | 6,7 | 3,8 |
| Maíz Choclo | 6 006 | 8 320 | 4 856 | 1 178 | 832 | 677 | 1 200 | 1 496 | 3 213 | 552 | 253 | 35 308 | 6 342 | 6 608 | 10,0 | 1,7 |
| Limón | 614 | 598 | 630 | 640 | 557 | 518 | 421 | 495 | 406 | 471 | 540 | 6 520 | 860 | 642 | 4,6 | 20,7 |
| Naranja | 92 | 121 | 190 | 151 | 122 | 130 | 92 | 110 | 204 | 130 | 30 | 1 443 | 68 | 82 | -10,9 | -8,0 |
| Papaya | 418 | 660 | 622 | 288 | 312 | 600 | 425 | 442 | 422 | 498 | 480 | 5 840 | 530 | 443 | 6,0 | -10,8 |
| Mandarina | 210 | 130 | 122 | 126 | 130 | 141 | 145 | 206 | 222 | 210 | 190 | 2 035 | 198 | 254 | 21,0 | 9,4 |
| Piña | 594 | 350 | 350 | 356 | 320 | 198 | 584 | 2 315 | 6 174 | 5 746 | 4 300 | 22 970 | 1 720 | 647 | 8,9 | 4,0 |
| Cocotero | 431 | 449 | 432 | 330 | 346 | 342 | 233 | 430 | 522 | 433 | 396 | 4 842 | 504 | 483 | 12,1 | 6,2 |
| Maní | 64 | 74 | 26 | 23 | 20 | 8 | 14 | 46 | 130 | 43 | 26 | 537 | 61 | 69 | 7,8 | 2,4 |
| Caña Azúcar | 15 820 | 13 060 | 9 710 | 13 660 | 14 320 | 14 190 | 13 925 | 12 900 | 15 780 | 10 300 | 13 980 | 161 829 | 14 100 | 16 205 | 2,4 | 1,0 |
| Maíz Amarillo Duro | 8 484 | 11 590 | 1 490 | 1 060 | 1 028 | 936 | 1 541 | 5 021 | 7 260 | 9 804 | 5 969 | 64 343 | 11 610 | 9 177 | 8,2 | 11,5 |
| Palma Aceitera | 13 | 16 | 18 | 14 | 12 | 14 | 13 | 18 | 15 | 16 | 13 | 175 | 14 | 15 | 15,4 | 11,5 |
| Aguaje | 1 436 | 1 400 | 1 244 | 760 | 718 | 660 | 685 | 704 | 720 | 660 | 640 | 11 169 | 1 320 | 1 297 | -9,7 | -12,1 |
| Camu camu | 1 749 | 1 360 | 430 | 0 | 0 | 0 | 0 | 0 | 0 | 410 | 690 | 5 345 | 700 | 1 682 | -3,8 | -3,0 |
| Humarí | 1 642 | 1 300 | 874 | 0 | 0 | 0 | 0 | 0 | 0 | 0 | 38 | 3 922 | 46 | 1 689 | 2,9 | 1,5 |
| Pijuayo Fruto | 4 060 | 3 894 | 3 566 | 3 374 | 0 | 0 | 0 | 0 | 0 | 273 | 1 300 | 18 107 | 1 673 | 4 158 | 2,4 | 2,3 |
| Pijuayo Palmito | 56 | 49 | 69 | 60 | 56 | 46 | 42 | 38 | 76 | 68 | 65 | 691 | 58 | 62 | 10,7 | -1,6 |
| Sandía | 833 | 3 335 | 522 | 190 | 97 | 66 | 725 | 2 440 | 2 318 | 433 | 0 | 11 801 | 866 | 894 | 7,3 | 5,1 |
| OTROS CULTIVOS | 9 285 | 9 371 | 8 631 | 6 134 | 5 543 | 5 304 | 7 010 | 9 202 | 11 843 | 10 410 | 11 427 | 103 325 | 9 332 | 9 570 | 3,1 | 2,4 |
| PECUARIO 2/ | 3 615 | 3 440 | 3 735 | 3 225 | 4 464 | 3 473 | 2 804 | 4 560 | 4 116 | 2 673 | 3 394 | 42 799 | 4 603 | 3 647 | 0,9 | 19,3 |
| CARNE (t.m) | 1 029 | 961 | 1 064 | 887 | 1 282 | 967 | 755 | 1 334 | 1 178 | 729 | 964 | 12 083 | 1 345 | 1 040 | 1,1 | 21,7 |
| Aves | 901 | 840 | 927 | 747 | 1 147 | 812 | 631 | 1 209 | 1 054 | 584 | 824 | 10 464 | 1 173 | 886 | -1,6 | 21,8 |
| Porcino | 75 | 77 | 91 | 87 | 86 | 98 | 79 | 75 | 79 | 88 | 93 | 1 018 | 116 | 97 | 29,6 | 28,0 |
| Vacuno | 46 | 40 | 40 | 45 | 42 | 50 | 41 | 41 | 38 | 49 | 42 | 523 | 48 | 49 | 6,0 | 3,9 |
| Ovino | 1 | 1 | 1 | 1 | 1 | 1 | 1 | 1 | 1 | 1 | 1 | 9 | 1 | 1 | -11,6 | -2,4 |
| Búfalo | 6 | 4 | 5 | 6 | 6 | 7 | 5 | 8 | 7 | 7 | 5 | 69 | 8 | 7 | 20,2 | 72,8 |
| LECHE | 30 | 29 | 32 | 36 | 67 | 68 | 69 | 67 | 68 | 67 | 67 | 632 | 67 | 63 | 114,3 | 108,7 |
| HUEVOS | 133 | 156 | 142 | 153 | 151 | 138 | 146 | 123 | 117 | 113 | 111 | 1 613 | 125 | 116 | -12,6 | -8,6 |
| OTROS | 53 | 48 | 46 | 59 | 56 | 64 | 53 | 52 | 90 | 62 | 60 | 690 | 44 | 59 | 11,3 | 6,2 |

Fuente: Oficina de Información Agraria - Dirección Regional Agraria de Loreto

1/ Preliminar

2/ Valor Bruto de Producción a precios de 1994 (Miles de Nuevos soles)

Cuadro N° 04

LORETO: PRODUCCIÓN DE OTROS PRODUCTOS AGRÍCOLAS 2003 - 2004 1/

(VBP y toneladas métricas)

| | 2003 | | | | | | | | | | | TOTAL 2 003 | 2004 | | Var.% 2004/2003 | |
|-------------------|--------------------------|-------------|-------------|-------------|------------|------------|------------|-------------|-------------|-------------|--------------|----------------|--------------|---------------|-----------------|--------------|
| | Feb. | Mar. | Abr. | May. | Jun. | Jul. | Ago. | Set. | Oct. | Nov. | Dic. | | Ene. | Feb | Feb. | Ene.- Feb. |
| | OTROS CULTIVOS 2/ | 1544 | 1574 | 1389 | 939 | 857 | 810 | 1066 | 1418 | 1965 | 1 688 | | 1 730 | 16 489 | 1 492 | 1 589 |
| Ají | 35 | 53 | 36 | 9 | 14 | 13 | 22 | 13 | 19 | 3 | 4 | 237 | 15 | 32 | -8,6 | -7,8 |
| Anona | 39 | 35 | 48 | 19 | 46 | 0 | 0 | 0 | 0 | 0 | 9 | 240 | 41 | 44 | 12,8 | 2,4 |
| Araza | 374 | 310 | 306 | 284 | 196 | 0 | 0 | 403 | 410 | 360 | 398 | 3379 | 348 | 392 | 4,8 | 3,9 |
| Cacao | 5 | 0 | 0 | 0 | 0 | 0 | 0 | 3 | 10 | 7 | 9 | 40 | 7 | 7 | 40,0 | 27,3 |
| Café | 0 | 0 | 0 | 0 | 16 | 14 | 12 | 10 | 11 | 5 | 6 | 74 | 0 | 0 | - | - |
| Caimito | 233 | 403 | 322 | 312 | 252 | 151 | 138 | 290 | 460 | 415 | 750 | 3944 | 310 | 246 | 5,6 | 23,3 |
| Carambola | 140 | 214 | 121 | 28 | 0 | 0 | 0 | 0 | 0 | 102 | 100 | 858 | 160 | 156 | 11,4 | 7,8 |
| Caigua | 34 | 26 | 23 | 22 | 15 | 13 | 18 | 12 | 17 | 10 | 15 | 234 | 16 | 38 | 11,8 | -14,3 |
| Cebolla | 13 | 14 | 13 | 8 | 6 | 9 | 21 | 9 | 6 | 0 | 9 | 120 | 8 | 12 | -7,7 | -20,0 |
| Cebolla China | 18 | 26 | 17 | 11 | 10 | 11 | 13 | 12 | 14 | 15 | 8 | 170 | 16 | 24 | 33,3 | 21,2 |
| Col o repollo | 12 | 13 | 21 | 12 | 15 | 18 | 13 | 12 | 21 | 17 | 0 | 172 | 16 | 19 | 58,3 | 16,7 |
| Cocona | 30 | 11 | 10 | 22 | 12 | 31 | 94 | 124 | 94 | 71 | 22 | 532 | 14 | 34 | 13,3 | 17,1 |
| Cube | 23 | 22 | 116 | 75 | 43 | 68 | 40 | 46 | 30 | 42 | 9 | 557 | 43 | 36 | 56,5 | 19,7 |
| Frijol Palo Grano | 4 | 3 | 3 | 4 | 0 | 0 | 0 | 0 | 0 | 0 | 0 | 18 | 3 | 5 | 25,0 | 0,0 |
| Guayaba | 0 | 0 | 0 | 0 | 0 | 0 | 334 | 346 | 382 | 322 | 410 | 1794 | 0 | 0 | - | - |
| Guanabana | 47 | 48 | 41 | 0 | 0 | 0 | 0 | 0 | 0 | 0 | 10 | 192 | 41 | 56 | 19,1 | 4,3 |
| Huasai | 90 | 84 | 91 | 97 | 88 | 122 | 103 | 83 | 96 | 91 | 106 | 1155 | 96 | 98 | 8,9 | 0,0 |
| Lechuga | 13 | 16 | 19 | 13 | 8 | 13 | 14 | 16 | 14 | 13 | 10 | 163 | 13 | 10 | -23,1 | -14,8 |
| Lima | 11 | 12 | 19 | 0 | 0 | 0 | 0 | 0 | 0 | 0 | 0 | 58 | 15 | 12 | 9,1 | 0,0 |
| Limón Dulce | 18 | 25 | 22 | 0 | 0 | 0 | 0 | 0 | 0 | 0 | 0 | 77 | 13 | 19 | 5,6 | 6,7 |
| Lucuma | 10 | 7 | 6 | 0 | 0 | 0 | 0 | 0 | 0 | 0 | 0 | 28 | 4 | 6 | -40,0 | -33,3 |
| Mango | 328 | 188 | 0 | 0 | 0 | 0 | 0 | 0 | 0 | 214 | 187 | 1291 | 320 | 341 | 4,0 | -5,8 |
| Maracuyá | 9 | 19 | 18 | 0 | 0 | 0 | 4 | 14 | 14 | 6 | 4 | 98 | 11 | 10 | 11,1 | 10,5 |
| Marañón | 0 | 0 | 0 | 0 | 0 | 0 | 194 | 172 | 240 | 261 | 60 | 927 | 0 | 0 | - | - |
| Melón | 112 | 164 | 23 | 13 | 17 | 26 | 35 | 258 | 648 | 212 | 0 | 1602 | 109 | 121 | 8,0 | 11,7 |
| Palto | 108 | 44 | 46 | 69 | 72 | 0 | 0 | 0 | 0 | 130 | 136 | 715 | 106 | 119 | 10,2 | 3,2 |
| Pasto Braquiaria | 2580 | 2560 | 2510 | 2230 | 2200 | 2190 | 2549 | 2600 | 3660 | 3320 | 3710 | 32749 | 2810 | 2641 | 2,4 | 4,4 |
| Pasto Elefante | 973 | 973 | 996 | 806 | 900 | 890 | 886 | 1100 | 1230 | 1160 | 1680 | 12754 | 1203 | 976 | 0,3 | 2,2 |
| Pasto Imperial | 123 | 116 | 143 | 216 | 183 | 220 | 215 | 300 | 290 | 231 | 350 | 2503 | 117 | 134 | 8,9 | 5,0 |
| Pasto Toro Urco | 2104 | 1704 | 1890 | 1190 | 1114 | 1100 | 1536 | 2240 | 2300 | 2210 | 2680 | 22498 | 2463 | 2249 | 6,9 | 3,9 |
| Pacae | 861 | 1060 | 710 | 330 | 180 | 230 | 427 | 481 | 760 | 738 | 510 | 6797 | 540 | 867 | 0,7 | 2,6 |
| Pepino | 124 | 390 | 341 | 174 | 60 | 46 | 138 | 144 | 382 | 69 | 9 | 2024 | 135 | 128 | 3,2 | -3,0 |
| Poma Rosa | 170 | 168 | 41 | 0 | 0 | 0 | 0 | 0 | 0 | 0 | 80 | 542 | 86 | 172 | 1,2 | 2,0 |
| Soya | 3 | 4 | 4 | 0 | 0 | 0 | 0 | 3 | 0 | 0 | 0 | 16 | 0 | 0 | -100,0 | -100,0 |
| Taperiba | 81 | 111 | 90 | 89 | 0 | 0 | 0 | 0 | 0 | 0 | 0 | 457 | 81 | 84 | 3,7 | -1,2 |
| Toronja | 26 | 47 | 26 | 31 | 19 | 44 | 97 | 322 | 316 | 256 | 110 | 1309 | 26 | 31 | 19,2 | 39,0 |
| Tomate | 216 | 77 | 103 | 46 | 35 | 51 | 38 | 110 | 360 | 71 | 0 | 1317 | 119 | 134 | -38,0 | -40,6 |
| Tumbo | 7 | 8 | 11 | 0 | 9 | 10 | 15 | 17 | 22 | 18 | 19 | 146 | 9 | 11 | 57,1 | 17,6 |
| Zapallo | 27 | 24 | 53 | 24 | 33 | 34 | 54 | 62 | 37 | 41 | 17 | 429 | 18 | 13 | -51,9 | -38,0 |
| Zapote | 284 | 392 | 392 | 0 | 0 | 0 | 0 | 0 | 0 | 0 | 0 | 1109 | 0 | 293 | 3,2 | -9,8 |

Fuente: Oficina de Información Agraria - Dirección Regional Agraria de Loreto

1/ Preliminar

2/ Valor Bruto de Producción a precios de 1994 (miles de nuevos soles)

Cuadro N° 05

LORETO: SIEMBRAS POR CAMPAÑA DE PRINCIPALES PRODUCTOS AGRÍCOLAS 2002-2003 / 2003-2004 1/

(Hectáreas)

| | 2002-2003 | | | | | | CAMPAÑA 2002-2003 | 2003-2004 | | | | | | VAR. % | | |
|-----------------|--------------|--------------|--------------|---------------|---------------|---------------|----------------------|---------------|---------------|---------------|--------------|--------------|--------------|--------------|------------|-------------|
| | Feb. | Mar. | Abr. | May. | Jun. | Jul. | | Ago. | Set. | Oct. | Nov. | Dic. | Ene. | Feb. | Feb. | Ago.-Feb. |
| TOTAL | 6 245 | 3 486 | 3 004 | 10 711 | 17 402 | 25 016 | 133 272 | 20 819 | 17 010 | 10 798 | 9 693 | 4 803 | 3 947 | 6 376 | 2,1 | -0,3 |
| Arroz Cáscara | 1 040 | 791 | 100 | 1 220 | 6 340 | 8 722 | 33 600 | 5 452 | 4 166 | 2 629 | 1 633 | 799 | 806 | 1 042 | 0,2 | 0,6 |
| Frijol G.S. | 0 | 0 | 117 | 635 | 1 415 | 1 481 | 4 073 | 562 | 96 | 0 | 19 | 0 | 0 | 0 | - | 59,3 |
| Frijol Caupi | 0 | 0 | 0 | 259 | 1 740 | 2 053 | 5 983 | 1 096 | 542 | 130 | 10 | 43 | 0 | 0 | - | -5,7 |
| Plátano | 98 | 144 | 101 | 32 | 91 | 924 | 5 991 | 1 065 | 780 | 826 | 680 | 543 | 128 | 122 | 24,5 | -11,8 |
| Yuca | 3 580 | 1 700 | 1 433 | 3 240 | 2 640 | 3 236 | 35 851 | 3 829 | 4 220 | 3 600 | 2 988 | 1 915 | 1 842 | 3 625 | 1,3 | -6,7 |
| Maíz choclo | 322 | 191 | 140 | 160 | 493 | 220 | 7 320 | 1 682 | 1 100 | 950 | 750 | 374 | 233 | 352 | 9,3 | -11,0 |
| Limón | 0 | 2 | 0 | 56 | 7 | 4 | 130 | 47 | 16 | 0 | 7 | 0 | 6 | 17 | - | 52,5 |
| Naranja | 0 | 3 | 0 | 1 | 0 | 0 | 6 | 0 | 0 | 0 | 0 | 0 | 0 | 0 | - | -100,0 |
| Papaya | 0 | 18 | 0 | 10 | 12 | 22 | 177 | 45 | 16 | 0 | 26 | 0 | 4 | 0 | - | -20,9 |
| Mandarina | 0 | 0 | 1 | 0 | 2 | 5 | 12 | 0 | 0 | 0 | 0 | 1 | 0 | 0 | - | -75,0 |
| Piña | 6 | 0 | 3 | 0 | 4 | 10 | 128 | 0 | 22 | 36 | 23 | 33 | 10 | 4 | -33,3 | 15,3 |
| Cocotero | 8 | 6 | 0 | 0 | 8 | 14 | 59 | 6 | 0 | 0 | 0 | 3 | 4 | 6 | -25,0 | -38,7 |
| Maní | 20 | 19 | 10 | 19 | 86 | 56 | 544 | 124 | 68 | 35 | 33 | 36 | 24 | 26 | 30,0 | -2,3 |
| Caña de Azucar | 31 | 46 | 8 | 62 | 86 | 252 | 1 223 | 292 | 90 | 22 | 63 | 32 | 28 | 31 | 0,0 | -27,4 |
| Maíz A. D. | 800 | 435 | 960 | 4 788 | 4 122 | 6 772 | 32 614 | 5 827 | 5 222 | 2 120 | 3 060 | 760 | 480 | 823 | 2,9 | 17,7 |
| Palma Aceitera | 0 | 0 | 0 | 0 | 0 | 0 | 0 | 0 | 0 | 0 | 0 | 0 | 0 | 0 | - | - |
| Aguaje | 0 | 0 | 1 | 0 | 0 | 0 | 1 | 0 | 0 | 0 | 0 | 0 | 0 | 2 | - | - |
| Camucamu | 0 | 0 | 0 | 0 | 0 | 0 | 0 | 0 | 0 | 0 | 0 | 0 | 0 | 0 | - | - |
| Humarí | 1 | 1 | 3 | 0 | 0 | 0 | 16 | 4 | 0 | 0 | 2 | 0 | 1 | 0 | -100,0 | -41,7 |
| Pijuayo fruto | 8 | 20 | 18 | 10 | 12 | 8 | 154 | 41 | 0 | 8 | 3 | 14 | 0 | 18 | 125,0 | -2,3 |
| Pijuayo Palmito | 0 | 0 | 0 | 0 | 0 | 0 | 0 | 0 | 0 | 0 | 0 | 0 | 0 | 0 | - | - |
| Sandía | 32 | 0 | 0 | 53 | 80 | 320 | 970 | 283 | 53 | 22 | 61 | 6 | 38 | 25 | -21,9 | -5,6 |
| Otros | 299 | 110 | 109 | 166 | 264 | 917 | 4 420 | 464 | 619 | 420 | 335 | 244 | 343 | 283 | -5,4 | -5,2 |

Fuente: Oficina de Información Agraria - Dirección Regional Agraria de Loreto

1/ Preliminar

Cuadro N° 06

LORETO: SIEMBRAS POR CAMPAÑA DE OTROS PRODUCTOS AGRÍCOLAS 2002-2003 / 2003-2004 1/

(Hectáreas)

| | 2002-2003 | | | | | | CAMPAÑA 2002-2003 | 2003-2004 | | | | | | VAR. % | | |
|----------------------|------------|------------|------------|------------|------------|------------|----------------------|------------|------------|------------|------------|------------|------------|------------|-------------|-------------|
| | Feb. | Mar. | Abr. | May. | Jun. | Jul. | | Ago. | Set. | Oct. | Nov. | Dic. | Ene. | Feb. | Feb. | Ago.-Feb. |
| TOTAL | 299 | 110 | 109 | 166 | 264 | 917 | 4 420 | 464 | 619 | 420 | 335 | 244 | 343 | 283 | -5,4 | -5,2 |
| Ají | 5 | 6 | 5 | 3 | 3 | 9 | 63 | 7 | 5 | 6 | 5 | 5 | 4 | 6 | 20,0 | 2,7 |
| Anona | 0 | 0 | 0 | 0 | 0 | 0 | 0 | 0 | 0 | 0 | 0 | 0 | 0 | 0 | - | - |
| Arazá | 3 | 1 | 1 | 0 | 2 | 0 | 23 | 0 | 3 | 1 | 2 | 2 | 4 | 0 | -100,0 | -36,8 |
| Cacao | 0 | 1 | 0 | 0 | 0 | 0 | 1 | 0 | 0 | 0 | 0 | 0 | 1 | 0 | - | - |
| Café | 0 | 0 | 5 | 0 | 0 | 0 | 6 | 0 | 0 | 0 | 0 | 0 | 0 | 0 | - | -100,0 |
| Caimito | 2 | 0 | 3 | 0 | 5 | 7 | 58 | 13 | 4 | 0 | 5 | 5 | 2 | 0 | -100,0 | -32,6 |
| Carambola | 0 | 0 | 0 | 2 | 0 | 0 | 9 | 2 | 2 | 0 | 0 | 0 | 0 | 0 | - | -42,9 |
| Caigua | 5 | 4 | 4 | 6 | 4 | 8 | 74 | 15 | 3 | 6 | 6 | 6 | 7 | 6 | 20,0 | 2,1 |
| Cebolla | 3 | 2 | 0 | 4 | 5 | 3 | 37 | 5 | 2 | 3 | 3 | 3 | 3 | 4 | 33,3 | 0,0 |
| Cebolla China | 5 | 3 | 3 | 3 | 2 | 8 | 60 | 7 | 7 | 10 | 5 | 5 | 5 | 2 | -60,0 | 0,0 |
| Col o repollo | 3 | 2 | 2 | 1 | 2 | 3 | 42 | 5 | 3 | 3 | 3 | 3 | 3 | 4 | 33,3 | -25,0 |
| Cocona | 5 | 4 | 4 | 2 | 3 | 4 | 86 | 18 | 10 | 6 | 4 | 4 | 2 | 7 | 40,0 | -26,1 |
| Cube | 32 | 8 | 6 | 8 | 18 | 10 | 189 | 9 | 10 | 8 | 30 | 4 | 10 | 22 | -31,3 | -33,1 |
| Frijol de palo grano | 0 | 0 | 0 | 0 | 0 | 4 | 4 | 0 | 0 | 0 | 0 | 0 | 0 | 0 | - | - |
| Guayaba | 0 | 0 | 0 | 0 | 0 | 0 | 15 | 0 | 3 | 3 | 2 | 0 | 3 | 0 | - | -26,7 |
| Guanábana | 0 | 1 | 0 | 0 | 0 | 0 | 4 | 0 | 0 | 0 | 0 | 2 | 2 | 0 | - | 33,3 |
| Huasá | 0 | 3 | 0 | 0 | 0 | 0 | 7 | 0 | 0 | 0 | 0 | 0 | 0 | 0 | - | -100,0 |
| Lechuga | 3 | 2 | 2 | 1 | 3 | 2 | 42 | 2 | 6 | 4 | 3 | 3 | 4 | 4 | 33,3 | -18,8 |
| Lima | 0 | 0 | 0 | 0 | 0 | 0 | 0 | 0 | 0 | 0 | 0 | 0 | 0 | 0 | - | - |
| Limón Dulce | 10 | 0 | 0 | 0 | 0 | 0 | 10 | 0 | 0 | 16 | 0 | 0 | 0 | 0 | -100,0 | 60,0 |
| Lúcuma | 0 | 0 | 0 | 0 | 0 | 0 | 0 | 0 | 0 | 0 | 0 | 0 | 0 | 0 | - | - |
| Mango | 0 | 0 | 0 | 0 | 0 | 0 | 0 | 0 | 0 | 0 | 0 | 2 | 0 | 0 | - | - |
| Maracuyá | 2 | 0 | 3 | 0 | 0 | 0 | 6 | 0 | 0 | 0 | 0 | 0 | 1 | 0 | -100,0 | -66,7 |
| Marañón | 4 | 0 | 0 | 0 | 0 | 0 | 23 | 3 | 2 | 2 | 4 | 1 | 0 | 0 | -100,0 | -47,8 |
| Melón | 0 | 0 | 0 | 4 | 33 | 109 | 266 | 62 | 40 | 16 | 12 | 4 | 0 | 0 | - | 11,7 |
| Palto | 2 | 1 | 0 | 0 | 0 | 7 | 20 | 2 | 0 | 0 | 2 | 3 | 3 | 0 | -100,0 | -16,7 |
| Pasto Braquiaria | 22 | 10 | 12 | 20 | 42 | 330 | 779 | 0 | 122 | 115 | 43 | 43 | 31 | 26 | 18,2 | 4,1 |
| Pasto Elefante | 12 | 0 | 3 | 2 | 7 | 26 | 244 | 0 | 71 | 10 | 6 | 10 | 17 | 15 | 25,0 | -37,4 |
| Pasto Imperial | 0 | 0 | 0 | 4 | 4 | 41 | 123 | 14 | 12 | 6 | 21 | 2 | 5 | 0 | - | -18,9 |
| Pasto Toro Urco | 115 | 20 | 0 | 63 | 61 | 161 | 1 253 | 92 | 220 | 118 | 136 | 90 | 120 | 124 | 7,8 | -5,1 |
| Pacae | 14 | 6 | 13 | 10 | 8 | 88 | 226 | 11 | 14 | 13 | 17 | 13 | 82 | 0 | -100,0 | 48,0 |
| Pepino | 23 | 11 | 16 | 16 | 40 | 56 | 356 | 99 | 32 | 31 | 12 | 22 | 14 | 28 | 21,7 | 9,7 |
| Poma Rosa | 0 | 2 | 0 | 0 | 0 | 0 | 9 | 0 | 1 | 0 | 0 | 0 | 0 | 0 | - | -85,7 |
| Soya | 5 | 0 | 5 | 0 | 0 | 0 | 20 | 1 | 0 | 0 | 0 | 0 | 0 | 0 | -100,0 | -93,3 |
| Taperiba | 0 | 0 | 0 | 1 | 0 | 3 | 5 | 2 | 0 | 1 | 0 | 0 | 0 | 0 | - | 200,0 |
| Toronja | 0 | 0 | 0 | 1 | 1 | 0 | 12 | 5 | 3 | 0 | 0 | 2 | 3 | 0 | - | 30,0 |
| Tomate | 16 | 14 | 10 | 7 | 14 | 31 | 267 | 72 | 38 | 35 | 10 | 7 | 13 | 22 | 37,5 | 3,1 |
| Tumbo | 2 | 0 | 4 | 3 | 0 | 0 | 11 | 6 | 0 | 0 | 0 | 1 | 1 | 4 | 100,0 | 200,0 |
| Zapallo | 6 | 5 | 6 | 5 | 7 | 6 | 60 | 9 | 4 | 6 | 4 | 2 | 3 | 9 | 50,0 | 19,4 |
| Zapote | 0 | 4 | 2 | 0 | 0 | 1 | 10 | 3 | 2 | 1 | 0 | 0 | 0 | 0 | - | 100,0 |

Fuente: Oficina de Información Agraria - Dirección Regional Agraria de Loreto

1/ Preliminar

Cuadro N° 07

LORETO: INDICADORES DEL SECTOR PESQUERO 2003 - 2004

(Toneladas métricas)

| | 2003 | | | | | | | | | | | TOTAL 2 003 | 2004 | | Var.% 2004/2003 | |
|------------------------------|---------------------------|------------|--------------|------------|------------|------------|--------------|--------------|--------------|------------|------------|----------------|------------|--------------|-----------------|--------------|
| | Feb. | Mar. | Abr. | May. | Jun. | Jul. | Ago. | Set. | Oct. | Nov. | Dic. | | Ene. | Feb. | Feb. | Ene.- Feb. |
| | DESEMBARQUE (t.m.) | 622 | 549 | 430 | 619 | 853 | 793 | 1 280 | 1 164 | 838 | 598 | | 498 | 8 758 | 609 | 987 |
| Fresco | 406 | 380 | 276 | 451 | 529 | 533 | 936 | 734 | 558 | 429 | 352 | 5 884 | 411 | 671 | 65,3 | 53,3 |
| Salpreso | 55 | 61 | 63 | 48 | 58 | 80 | 74 | 75 | 58 | 52 | 53 | 751 | 55 | 80 | 45,5 | 4,7 |
| Seco-salado | 161 | 108 | 91 | 120 | 266 | 179 | 270 | 355 | 222 | 117 | 93 | 2 122 | 143 | 236 | 46,6 | 25,9 |
| TOTAL 1/ | 622 | 549 | 430 | 619 | 853 | 793 | 1 280 | 1 164 | 838 | 598 | 498 | 8 758 | 609 | 987 | 58,7 | 40,5 |
| Acarahuazu | 5 | 4 | 3 | 3 | 2 | 4 | 12 | 12 | 8 | 4 | 6 | 71 | 6 | 12 | 140,0 | 38,5 |
| Arahua | 3 | 2 | 2 | 1 | 1 | 1 | 2 | 3 | 2 | 3 | 4 | 27 | 2 | 7 | 133,3 | 50,0 |
| Boquichico | 164 | 114 | 121 | 240 | 368 | 274 | 471 | 511 | 376 | 190 | 141 | 3 107 | 139 | 250 | 52,4 | 29,2 |
| Carachama | 23 | 19 | 12 | 15 | 14 | 11 | 20 | 17 | 21 | 20 | 25 | 210 | 13 | 16 | -30,4 | -19,4 |
| Corvina | 5 | 3 | 3 | 3 | 7 | 7 | 15 | 28 | 20 | 12 | 7 | 113 | 6 | 14 | 180,0 | 150,0 |
| Chambira | 2 | 1 | 2 | 3 | 4 | 7 | 5 | 9 | 11 | 6 | 4 | 55 | 2 | 6 | 200,0 | 166,7 |
| Chio Chio | 9 | 10 | 9 | 6 | 6 | 4 | 1 | 3 | 3 | 9 | 8 | 75 | 10 | 10 | 11,1 | 25,0 |
| Fasaco | 20 | 28 | 8 | 11 | 14 | 16 | 18 | 14 | 11 | 6 | 8 | 166 | 10 | 23 | 15,0 | 3,1 |
| Gamitana | 5 | 6 | 3 | 6 | 6 | 4 | 7 | 9 | 6 | 2 | 2 | 59 | 4 | 6 | 20,0 | 25,0 |
| Huapeta | 1 | 0 | 0 | 0 | 0 | 0 | 0 | 0 | 0 | 0 | 0 | 1 | 0 | 1 | 0,0 | 0,0 |
| Insimiracu | 0 | 1 | 0 | 0 | 0 | 0 | 0 | 0 | 0 | 0 | 0 | 2 | 0 | 0 | - | -100,0 |
| Lisa | 7 | 6 | 3 | 9 | 12 | 14 | 34 | 22 | 15 | 5 | 4 | 135 | 2 | 10 | 42,9 | 9,1 |
| Leguia | 4 | 2 | 4 | 3 | 1 | 2 | 0 | 1 | 2 | 2 | 3 | 26 | 3 | 9 | 125,0 | 100,0 |
| Llambina | 140 | 141 | 95 | 106 | 98 | 91 | 37 | 54 | 56 | 99 | 100 | 1 159 | 197 | 199 | 42,1 | 40,4 |
| Maparate | 21 | 14 | 12 | 9 | 18 | 22 | 13 | 23 | 19 | 19 | 15 | 206 | 28 | 47 | 123,8 | 78,6 |
| Palometa | 16 | 20 | 11 | 24 | 38 | 77 | 180 | 130 | 61 | 11 | 15 | 592 | 10 | 38 | 137,5 | 92,0 |
| Paco | 5 | 4 | 3 | 7 | 4 | 8 | 8 | 21 | 10 | 3 | 5 | 80 | 5 | 9 | 80,0 | 100,0 |
| Paña | 16 | 3 | 2 | 2 | 2 | 5 | 4 | 4 | 3 | 3 | 3 | 49 | 4 | 10 | -37,5 | -22,2 |
| Paiche | 0 | 4 | 8 | 5 | 10 | 9 | 12 | 10 | 3 | 0 | 0 | 61 | 0 | 0 | - | - |
| Ractacara | 79 | 61 | 55 | 58 | 56 | 47 | 23 | 18 | 33 | 79 | 65 | 631 | | 134 | 69,6 | -1,5 |
| Sabalo | 2 | 5 | 6 | 11 | 8 | 11 | 21 | 16 | 8 | 2 | 4 | 94 | 8 | 2 | 0,0 | 400,0 |
| Sardina | 15 | 13 | 8 | 11 | 37 | 36 | 92 | 36 | 41 | 21 | 20 | 349 | 10 | 24 | 60,0 | 0,0 |
| Shuyo | 6 | 6 | 5 | 11 | 3 | 7 | 3 | 3 | 1 | 1 | 1 | 53 | 4 | 7 | 16,7 | -8,3 |
| Tucunaré | 7 | 4 | 3 | 1 | 1 | 4 | 11 | 9 | 8 | 3 | 5 | 62 | 1 | 18 | 157,1 | 46,2 |
| Turushuqui | 3 | 2 | 1 | 1 | 0 | 1 | 1 | 7 | 1 | 1 | 1 | 21 | 2 | 2 | -33,3 | -20,0 |
| Yahuarachi | 0 | 1 | 1 | 0 | 2 | 1 | 5 | 18 | 7 | 0 | 2 | 37 | 2 | 5 | - | - |
| Yaraqui | 6 | 2 | 1 | 5 | 6 | 0 | 3 | 2 | 3 | 0 | 0 | 28 | 0 | 10 | 66,7 | 66,7 |
| Yulilla | 21 | 22 | 15 | 12 | 15 | 12 | 12 | 19 | 15 | 16 | 8 | 191 | 21 | 30 | 42,9 | 13,3 |
| Zúngaro Achara | 0 | 0 | 0 | 0 | 0 | 1 | 0 | 0 | 1 | 0 | 0 | 2 | 0 | 0 | - | - |
| Zúngaro Cunchimama | 1 | 1 | 2 | 5 | 10 | 9 | 41 | 26 | 12 | 1 | 2 | 111 | 2 | 2 | 100,0 | 100,0 |
| Zúngaro Doncella | 8 | 8 | 5 | 10 | 24 | 31 | 82 | 47 | 18 | 5 | 9 | 251 | 9 | 30 | 275,0 | 225,0 |
| Zúngaro Dorado | 2 | 2 | 2 | 6 | 15 | 11 | 18 | 6 | 5 | 6 | 1 | 77 | 2 | 3 | 50,0 | 0,0 |
| Zúngaro Manitoa | 1 | 5 | 2 | 2 | 1 | 1 | 1 | 1 | 8 | 38 | 0 | 63 | 1 | 3 | 200,0 | 0,0 |
| Zúngaro Pintadillo | 0 | 0 | 0 | 0 | 0 | 0 | 0 | 0 | 0 | 0 | 0 | 0 | 0 | 0 | - | - |
| Zúngaro Saltón | 1 | 1 | 0 | 1 | 2 | 7 | 21 | 9 | 4 | 2 | 1 | 49 | 1 | 2 | 100,0 | 200,0 |
| Zúngaro Tigre | 2 | 2 | 2 | 3 | 8 | 7 | 37 | 16 | 11 | 5 | 4 | 99 | 2 | 10 | 400,0 | 200,0 |
| Zúngaro | 2 | 3 | 2 | 0 | 4 | 9 | 3 | 4 | 2 | 4 | 3 | 39 | 0 | 0 | -100,0 | -100,0 |
| Otros | 20 | 29 | 19 | 29 | 56 | 41 | 67 | 56 | 33 | 20 | 22 | 406 | 103 | 38 | 90,0 | 314,7 |
| PECES ORNAMENTALES 2/ | 860 | 844 | 1 000 | 844 | 753 | 909 | 651 | 833 | 700 | 885 | 843 | 9 888 | 646 | 542 | -37,0 | -26,9 |
| Mercado Interno | 160 | 158 | 186 | 155 | 95 | 154 | 108 | 142 | 91 | 96 | 152 | 1 645 | 87 | 99 | -38,1 | -39,6 |
| Mercado Externo | 700 | 686 | 814 | 689 | 658 | 755 | 543 | 691 | 609 | 789 | 691 | 8 243 | 494 | 443 | -36,7 | -28,9 |

1/ Incluye fresco, salpreso y seco salado

2/ Miles de unidades

Fuente: Dirección Regional de Pesquería de Loreto

Cuadro N° 08

LORETO: PRODUCCIÓN DE MADERA ROLLIZA 2003 - 2004

(Metros cúbicos)

| | 2003 | | | | | | | | | | | | TOTAL 2 003 | 2004 | | Var.% 2004/2003 | |
|---------------|--------------|---------------|--------------|---------------|---------------|--------------|--------------|---------------|---------------|--------------|--------------|----------------|----------------|--------------|--------------|-----------------|--|
| | Feb. | Mar. | Abr. | May. | Jun. | Jul. | Ago. | Set. | Oct. | Nov. | Dic. | Ene. | | Feb. | Feb. | Ene.- Feb. | |
| TOTAL | 9 337 | 14 000 | 8 374 | 17 449 | 26 902 | 4 162 | 4 296 | 10 041 | 12 059 | 7 687 | 8 426 | 133 546 | 725 | 4 427 | -52,6 | -74,4 | |
| Ana caspi | 0 | 0 | 0 | 0 | 0 | 0 | 0 | 0 | 26 | 0 | 0 | 26 | 0 | 0 | - | - | |
| Andiroba | 17 | 0 | 107 | 0 | 174 | 0 | 0 | 0 | 0 | 0 | 0 | 390 | 0 | 0 | -100,0 | -100,0 | |
| Azúcar Huayo | 0 | 0 | 0 | 0 | 19 | 0 | 0 | 0 | 0 | 0 | 0 | 19 | 0 | 0 | - | - | |
| Caoba | 15 | 193 | 0 | 13 | 160 | 232 | 278 | 238 | 0 | 127 | 0 | 1 270 | 0 | 16 | 5,5 | -47,2 | |
| Capinuri | 0 | 0 | 0 | 60 | 0 | 0 | 0 | 125 | 217 | 235 | 509 | 1 175 | 0 | 339 | - | 1 059,8 | |
| Capirona | 0 | 0 | 0 | 19 | 0 | 0 | 0 | 0 | 500 | 394 | 449 | 1 361 | 172 | 0 | - | - | |
| Catahua | 4 | 0 | 0 | 18 | 13 | 0 | 0 | 0 | 36 | 0 | 0 | 72 | 0 | 0 | -100,0 | -100,0 | |
| Cedro | 669 | 1 285 | 1 185 | 753 | 2 889 | 224 | 317 | 1 373 | 771 | 363 | 1 544 | 11 827 | 170 | 715 | 6,9 | -21,1 | |
| Chingonga | 0 | 0 | 0 | 0 | 0 | 0 | 90 | 0 | 0 | 0 | 0 | 90 | 0 | 0 | - | - | |
| Copaiba | 0 | 160 | 0 | 117 | 103 | 47 | 0 | 0 | 276 | 50 | 191 | 944 | 0 | 0 | - | - | |
| Cumala | 5 240 | 8 412 | 4 758 | 11 854 | 18 043 | 2 875 | 1 867 | 5 556 | 4 534 | 3 531 | 2 374 | 74 524 | 281 | 2 281 | -56,5 | -76,1 | |
| Estoraque | 0 | 0 | 0 | 0 | 0 | 0 | 0 | 0 | 0 | 118 | 615 | 733 | 0 | 50 | - | - | |
| Huayruro | 0 | 0 | 0 | 0 | 0 | 0 | 0 | 0 | 21 | 0 | 0 | 21 | 0 | 0 | - | - | |
| Lagarto caspi | 69 | 39 | 75 | 199 | 159 | 0 | 0 | 69 | 99 | 0 | 22 | 730 | 0 | 0 | -100,0 | -100,0 | |
| Loro micuna | 25 | 0 | 0 | 0 | 0 | 0 | 0 | 0 | 0 | 0 | 0 | 25 | 0 | 0 | -100,0 | -100,0 | |
| Lupuna | 2 733 | 3 203 | 1 540 | 3 303 | 3 783 | 740 | 1 387 | 2 095 | 4 901 | 2 440 | 2 345 | 32 710 | 71 | 771 | -71,8 | -87,9 | |
| Mari mari | 0 | 0 | 0 | 85 | 13 | 0 | 0 | 66 | 0 | 0 | 0 | 165 | 0 | 0 | - | - | |
| Marupa | 409 | 445 | 262 | 642 | 777 | 0 | 80 | 164 | 269 | 0 | 184 | 3 630 | 20 | 0 | -100,0 | -97,5 | |
| Moena | 74 | 51 | 101 | 39 | 6 | 45 | 0 | 0 | 26 | 104 | 22 | 468 | 10 | 0 | -100,0 | -86,6 | |
| Pali sangre | 0 | 0 | 0 | 0 | 0 | 0 | 0 | 0 | 0 | 0 | 35 | 35 | 0 | 0 | - | - | |
| Papelillo | 0 | 0 | 0 | 0 | 0 | 0 | 0 | 0 | 21 | 0 | 0 | 21 | 0 | 0 | - | - | |
| Pashaco | 0 | 0 | 0 | 50 | 0 | 0 | 0 | 22 | 63 | 0 | 0 | 136 | 0 | 44 | - | - | |
| Quinilla | 0 | 0 | 0 | 0 | 10 | 0 | 0 | 0 | 0 | 25 | 99 | 134 | 0 | 41 | - | - | |
| Tornillo | 58 | 167 | 320 | 205 | 575 | 0 | 55 | 194 | 147 | 0 | 36 | 1 865 | 0 | 125 | 116,8 | -24,9 | |
| Violeta | 0 | 45 | 25 | 18 | 138 | 0 | 32 | 0 | 73 | 0 | 0 | 331 | 0 | 46 | - | - | |
| Otros | 23 | 0 | 0 | 76 | 38 | 0 | 189 | 139 | 78 | 301 | 0 | 843 | 0 | 0 | -100,0 | -100,0 | |

Fuente: Oficina Regional de Recursos Naturales de Loreto

Nota: La información desde el mes de agosto solo incluye Iquitos, Cabalococha y Peva:

Cuadro N° 09

LORETO: PRODUCCIÓN DE MADERA ASERRADA 2003 - 2004

(Metros cúbicos)

| | 2003 | | | | | | | | | | | TOTAL 2 003 | 2004 | | Var % 2004/2003 | |
|---------------------|---------------------|---------------------|---------------------|---------------------|----------------------|---------------------|----------------------|---------------------|----------------------|---------------------|---------------------|----------------------|---------------------|---------------------|--------------------|--------------------|
| | Feb. | Mar. | Abr. | May. | Jun. | Jul. | Ago. | Set. | Oct. | Nov. | Dic. | | Ene. | Feb | Feb. | Ene.- Feb. |
| <u>TOTAL</u> | <u>6 916</u> | <u>2 304</u> | <u>8 702</u> | <u>1 674</u> | <u>12 217</u> | <u>2 123</u> | <u>11 671</u> | <u>2 728</u> | <u>13 024</u> | <u>1 182</u> | <u>8 212</u> | <u>72 044</u> | <u>1 669</u> | <u>9 621</u> | <u>39,1</u> | <u>37,6</u> |
| Almendra | 0 | 0 | 0 | 0 | 1 | 0 | 0 | 0 | 0 | 0 | 0 | 1 | 0 | 0 | - | - |
| Andiroba | 0 | 0 | 0 | 21 | 0 | 0 | 0 | 0 | 0 | 0 | 0 | 21 | 0 | 0 | - | - |
| Caoba | 250 | 540 | 261 | 53 | 293 | 256 | 103 | 322 | 247 | 5 | 69 | 2 645 | 7 | 27 | -89,3 | -93,3 |
| Capirona | 0 | 0 | 0 | 20 | 0 | 0 | 0 | 0 | 0 | 315 | 31 | 365 | 0 | 1 | - | - |
| Catahua | 0 | 0 | 0 | 6 | 5 | 3 | 0 | 0 | 0 | 0 | 0 | 14 | 0 | 0 | - | - |
| Cedro | 897 | 800 | 1 167 | 131 | 1 420 | 1 096 | 626 | 1 008 | 1 036 | 389 | 977 | 10 273 | 1 320 | 1 768 | 97,2 | 90,2 |
| Chingonga | 0 | 0 | 0 | 0 | 0 | 0 | 20 | 0 | 0 | 0 | 0 | 20 | 0 | 0 | - | - |
| Copaiba | 0 | 93 | 0 | 127 | 45 | 72 | 0 | 0 | 90 | 102 | 106 | 635 | 39 | 13 | - | - |
| Cumala | 5 227 | 468 | 6 938 | 811 | 9 777 | 565 | 10 471 | 699 | 11 231 | 339 | 6 532 | 53 272 | 240 | 7 176 | 37,3 | 36,3 |
| Estoraque | 0 | 0 | 0 | 14 | 27 | 0 | 0 | 0 | 58 | 0 | 74 | 172 | 0 | 18 | - | - |
| Lagarto caspi | 16 | 58 | 13 | 241 | 136 | 14 | 31 | 55 | 56 | 18 | 23 | 662 | 0 | 23 | 39,8 | 39,8 |
| Mari mari | 0 | 0 | 0 | 60 | 13 | 0 | 14 | 52 | 0 | 0 | 0 | 139 | 0 | 0 | - | - |
| Marupa | 189 | 26 | 182 | 12 | 224 | 3 | 234 | 59 | 179 | 0 | 266 | 1 380 | 11 | 97 | -48,9 | -45,2 |
| Moena | 60 | 205 | 28 | 93 | 25 | 0 | 5 | 30 | 54 | 0 | 0 | 524 | 0 | 0 | -100,0 | -100,0 |
| Pashaco | 0 | 0 | 0 | 44 | 0 | 0 | 0 | 17 | 28 | 0 | 0 | 89 | 0 | 0 | - | - |
| Tornillo | 241 | 98 | 90 | 17 | 150 | 111 | 139 | 378 | 19 | 11 | 81 | 1 400 | 47 | 97 | -59,8 | -52,9 |
| Violeta | 36 | 16 | 24 | 24 | 27 | 4 | 16 | 0 | 0 | 0 | 18 | 169 | 0 | 34 | -5,9 | -18,1 |
| Otros | 0 | 0 | 0 | 0 | 76 | 0 | 14 | 108 | 26 | 3 | 37 | 264 | 6 | 367 | - | - |

Fuente: Oficina Regional de Recursos Naturales de Loreto

Nota: La información desde el mes de agosto solo incluye Iquitos, Caballococha y Pevas

Cuadro N° 10

LORETO: PRODUCCIÓN DE PETRÓLEO CRUDO 2003 - 2004

(Miles de barriles)

| | 2003 | | | | | | | | | | | TOTAL 2 003 | 2004 | | Var % 2004/2003 | |
|---------------------|---------------------|---------------------|---------------------|---------------------|---------------------|---------------------|---------------------|---------------------|---------------------|---------------------|---------------------|----------------------|---------------------|---------------------|--------------------|--------------------|
| | Feb. | Mar. | Abr. | May. | Jun. | Jul. | Ago. | Set. | Oct. | Nov. | Dic. | | Ene. | Feb | Feb. | Ene.- Feb. |
| <u>TOTAL</u> | <u>1 619</u> | <u>1 841</u> | <u>1 807</u> | <u>1 825</u> | <u>1 812</u> | <u>1 728</u> | <u>1 722</u> | <u>1 685</u> | <u>1 745</u> | <u>1 667</u> | <u>1 711</u> | <u>21 010</u> | <u>1 674</u> | <u>1 503</u> | <u>-7,2</u> | <u>-8,4</u> |
| Lote 1 AB | 1 035 | 1 180 | 1 147 | 1 118 | 1 135 | 1 065 | 1 092 | 1 079 | 1 121 | 1 015 | 1 064 | 13 212 | 1 023 | 938 | -9,3 | -10,7 |
| Lote 8 | 584 | 661 | 660 | 707 | 677 | 663 | 630 | 606 | 624 | 652 | 647 | 7 798 | 651 | 564 | -3,4 | -4,4 |

Fuente: Perú-Petro S.A.

Cuadro N° 11

LORETO: ÍNDICE DE VOLUMEN FÍSICO DE LA PRODUCCIÓN INDUSTRIAL DE IQUITOS 1/

1995 = 100

| C I I U | 2003 | | | | | | | | | | | Ene.-Feb. | 2 004 | | Ene.-Feb. | Var % 2004/2003 | |
|---------------------------------------|---------------------|---------------------|---------------------|---------------------|---------------------|---------------------|---------------------|---------------------|---------------------|---------------------|---------------------|---------------------|---------------------|---------------------|---------------------|---------------------|---------------------|
| | Feb. | Mar. | Abr. | May. | Jun. | Jul. | Ago. | Set. | Oct. | Nov. | Dic. | 2003 | Ene. | Feb. | 2004 | Ene. | Ene.-Feb. |
| <u>TOTAL</u> | <u>149,4</u> | <u>145,1</u> | <u>171,2</u> | <u>157,8</u> | <u>170,8</u> | <u>174,6</u> | <u>181,6</u> | <u>186,3</u> | <u>138,2</u> | <u>113,0</u> | <u>115,5</u> | <u>144,3</u> | <u>112,1</u> | <u>126,4</u> | <u>119,3</u> | <u>-15,4</u> | <u>-17,3</u> |
| 1511 -Embutidos de chanco | 32,0 | 44,4 | 48,4 | 54,5 | 62,9 | 34,6 | 31,6 | 31,4 | 24,2 | 29,4 | 28,0 | 41,0 | 20,8 | 23,6 | 22,2 | -26,3 | -45,9 |
| 1513 -Conservas de palmito | 0,0 | 0,0 | 3,3 | 9,2 | 19,0 | 18,1 | 19,8 | 19,7 | 27,9 | 19,7 | 16,8 | 0,0 | 19,5 | 25,6 | 22,6 | + | + |
| 1520 -Productos lácteos | 118,6 | 129,7 | 129,1 | 129,6 | 122,6 | 143,7 | 141,5 | 145,6 | 145,6 | 116,7 | 118,4 | 119,8 | 105,8 | 110,7 | 108,3 | -6,7 | -9,6 |
| 1531 -Pilado de arroz | 90,1 | 42,7 | 41,6 | 0,0 | 0,0 | 0,0 | 0,0 | 0,0 | 0,0 | 688,5 | 318,7 | 140,1 | 274,5 | 245,6 | 260,1 | 172,6 | 85,7 |
| 1533 -Alimentos para animales | 80,6 | 79,6 | 75,0 | 85,4 | 91,4 | 88,9 | 85,8 | 76,4 | 81,7 | 77,7 | 72,5 | 84,8 | 73,2 | 70,3 | 71,8 | -12,8 | -15,3 |
| 1541 -Productos de panadería | 64,9 | 73,8 | 70,1 | 74,4 | 65,7 | 78,4 | 69,3 | 68,1 | 73,3 | 66,2 | 100,4 | 68,3 | 64,0 | 66,5 | 65,3 | 2,5 | -4,4 |
| 1554 -Bebidas gaseosas | 71,6 | 75,7 | 77,0 | 81,1 | 76,2 | 90,9 | 90,7 | 87,6 | 101,1 | 91,8 | 107,4 | 75,1 | 102,3 | 85,8 | 94,1 | 19,8 | 25,3 |
| 2010 -Madera aserrada | 475,4 | 415,2 | 573,7 | 544,5 | 759,7 | 700,0 | 594,4 | 565,1 | 462,5 | 266,2 | 248,0 | 393,5 | 232,4 | 507,5 | 370,0 | 6,8 | -6,0 |
| 2021 -Triplay y láminas | 119,7 | 129,0 | 99,2 | 115,2 | 113,6 | 109,3 | 118,3 | 135,4 | 130,9 | 95,9 | 65,3 | 114,1 | 118,7 | 100,9 | 109,8 | -15,7 | -3,8 |
| 2212 -Periódicos | 364,7 | 374,1 | 364,7 | 364,7 | 361,6 | 377,3 | 364,7 | 374,1 | 364,7 | 361,6 | 364,7 | 364,7 | 377,3 | 349,0 | 363,2 | -4,3 | -0,4 |
| 2221 -Impresión | 85,3 | 44,7 | 49,7 | 19,3 | 64,8 | 22,9 | 23,1 | 24,5 | 59,7 | 20,5 | 80,2 | 67,9 | 60,6 | 23,6 | 42,1 | -72,3 | -38,0 |
| 2320 -Refinación de petróleo | 121,4 | 130,4 | 146,3 | 131,5 | 110,3 | 123,1 | 144,7 | 148,8 | 128,8 | 155,0 | 143,6 | 135,9 | 147,7 | 128,6 | 138,2 | 5,9 | 1,7 |
| 2411 - Oxígeno industrial | 103,3 | 96,4 | 93,3 | 117,5 | 117,7 | 107,1 | 102,6 | 91,7 | 105,7 | 102,2 | 96,9 | 106,5 | 70,3 | 89,4 | 79,9 | -13,5 | -25,0 |
| 2693 -Ladrillos | 78,1 | 57,9 | 66,1 | 53,3 | 38,0 | 47,9 | 57,1 | 56,8 | 51,1 | 58,9 | 36,0 | 71,5 | 44,8 | 37,6 | 41,2 | -51,9 | -42,4 |
| 2899 -Acc. lanchas y mallas matalicas | 166,3 | 172,5 | 326,5 | 284,4 | 452,1 | 149,9 | 249,7 | 195,6 | 329,7 | 520,1 | 70,8 | 194,7 | 22,3 | 91,8 | 57,1 | -44,8 | -70,7 |
| 2911 -Motores para pozos | 210,6 | 267,4 | 313,3 | 249,7 | 189,3 | 241,9 | 376,9 | 466,9 | 145,6 | 143,8 | 252,1 | 269,9 | 164,6 | 83,7 | 124,2 | -60,3 | -54,0 |
| 2912 -Bombas para pozos | 141,8 | 110,7 | 198,4 | 123,9 | 82,1 | 125,2 | 174,9 | 168,8 | 51,9 | 64,4 | 73,2 | 130,8 | 50,4 | 34,2 | 42,3 | -75,9 | -67,7 |
| 3000 -Maquinaria informática | 54,1 | 0,0 | 10,8 | 0,0 | 0,0 | 0,0 | 21,6 | 10,8 | 0,0 | 10,8 | 0,0 | 43,3 | 0,0 | 0,0 | 0,0 | -100,0 | -100,0 |

Fuente: Dirección Regional de Industrias - Encuesta a Empresas Industriales

1 / Preliminar

Cuadro N° 12

LORETO: ARRIBOS Y PERNOCTACIONES A LOS ESTABLECIMIENTOS DE HOSPEDAJE DE QUITOS 1/

(Número)

| | 2003 | | | | | | | | | | | TOTAL 2 003 | 2004 | | Var % 2004/2003 | |
|------------------------------|----------------------|----------------------|----------------------|----------------------|----------------------|----------------------|----------------------|----------------------|----------------------|----------------------|----------------------|-----------------------|----------------------|----------------------|--------------------|--------------------|
| | Feb. | Mar. | Abr. | May. | Jun. | Jul. | Ago. | Set. | Oct. | Nov. | Dic. | | Ene. | Feb. | Feb. | Ene. - Feb. |
| <u>ARRIBOS</u> | <u>6 562</u> | <u>6 988</u> | <u>6 484</u> | <u>6 494</u> | <u>9 892</u> | <u>9 401</u> | <u>8 318</u> | <u>8 732</u> | <u>9 708</u> | <u>9 293</u> | <u>9 375</u> | <u>98 337</u> | <u>8 442</u> | <u>8 091</u> | <u>23,3</u> | <u>21,1</u> |
| Nacionales | 4 563 | 4 760 | 4 622 | 4 164 | 7 057 | 5 986 | 5 371 | 6 918 | 7 105 | 7 224 | 7 268 | 70 039 | 6 485 | 6 183 | 35,5 | 32,5 |
| Extranjeros | 1 999 | 2 228 | 1 862 | 2 330 | 2 835 | 3 415 | 2 947 | 1 814 | 2 603 | 2 069 | 2 107 | 28 298 | 1 957 | 1 908 | -4,6 | -5,5 |
| <u>PERNOCTACIONES</u> | <u>12 529</u> | <u>14 080</u> | <u>13 750</u> | <u>13 080</u> | <u>13 914</u> | <u>18 423</u> | <u>15 151</u> | <u>14 439</u> | <u>17 119</u> | <u>15 594</u> | <u>15 541</u> | <u>178 001</u> | <u>14 100</u> | <u>13 340</u> | <u>6,5</u> | <u>2,0</u> |
| Nacionales | 8 892 | 9 686 | 10 243 | 8 346 | 7 815 | 11 240 | 9 526 | 11 084 | 11 991 | 11 547 | 11 555 | 121 906 | 10 310 | 9 912 | 11,5 | 7,1 |
| Extranjeros | 3 637 | 4 394 | 3 507 | 4 734 | 6 099 | 7 183 | 5 625 | 3 355 | 5 128 | 4 047 | 3 986 | 56 095 | 3 790 | 3 428 | -5,7 | -10,2 |

Fuente: Dirección Regional de Turismo de Loreto

1/ Preliminar

CUADRO N° 13

LORETO: DOCUMENTOS PROTESTADOS 2003 -2004

(En nuevos soles y US dólares).

| | 2003 | | | | | | | | | | | TOTAL 2 003 | 2004 | | Var.% 2004/2003 | |
|---------------------------------|---------|---------|---------|---------|---------|---------|---------|---------|---------|---------|---------|----------------|---------|---------|-----------------|------------|
| | Feb. | Mar. | Abr. | May. | Jun. | Jul. | Ago. | Set | Oct | Nov. | Dic. | | Ene. | Feb | Feb. | Ene.- Feb. |
| <u>A. LETRAS</u> | | | | | | | | | | | | | | | | |
| <u>Moneda Nacional</u> | | | | | | | | | | | | | | | | |
| Monto | 126 632 | 163 683 | 199 678 | 234 342 | 164 366 | 238 275 | 332 215 | 106 128 | 746 146 | 257 774 | 213 582 | 3 004 200 | 703 065 | 282 314 | 122,9 | 183,1 |
| N° | 42 | 53 | 55 | 46 | 46 | 70 | 112 | 54 | 145 | 64 | 43 | 807 | 152 | 89 | 111,9 | 102,5 |
| <u>Moneda Extranjera</u> | | | | | | | | | | | | | | | | |
| Monto | 75 264 | 119 361 | 66 497 | 98 012 | 90 891 | 79 194 | 91 340 | 133 048 | 214 548 | 71 128 | 25 165 | 1 160 619 | 250 559 | 86 218 | 14,6 | 96,4 |
| N° | 60 | 64 | 65 | 67 | 60 | 52 | 89 | 36 | 105 | 71 | 38 | 763 | 167 | 102 | 70,0 | 131,9 |
| <u>B. PAGARÉS</u> | | | | | | | | | | | | | | | | |
| <u>Moneda Nacional</u> | | | | | | | | | | | | | | | | |
| Monto | 27 685 | 302 934 | 11 183 | 71 460 | 209 777 | 83 567 | 178 226 | - | 518 576 | 147 047 | - | 1 554 870 | 232 621 | 25 568 | -7,6 | 704,3 |
| N° | 41 | 113 | 14 | 43 | 43 | 55 | 49 | - | 16 | 16 | - | 391 | 28 | 34 | -17,1 | 47,6 |
| <u>Moneda Extranjera</u> | | | | | | | | | | | | | | | | |
| Monto | 6 200 | 73 109 | 867 | 34 906 | 60 700 | 6 378 | 49 026 | 110 | 171 774 | 2 599 | - | 408 157 | 58 828 | 29 524 | 376,2 | 916,8 |
| N° | 9 | 26 | 5 | 19 | 20 | 3 | 11 | 2 | 22 | 10 | - | 140 | 23 | 12 | 33,3 | 59,1 |

Cuadro N° 14

LORETO: ADUANA IQUITOS EXPORTACIONES FOB POR GRUPO DE PRODUCTOS 2003 - 2004

(Miles de US dólares)

| | 2003 | | | | | | | | | | | TOTAL 2003 | 2004 | | Var % 2004/2003 | |
|--------------------------------------|--------------|------------|--------------|------------|--------------|------------|--------------|------------|--------------|------------|--------------|---------------|------------|--------------|-----------------|----------------|
| | Feb. | Mar. | Abr. | May. | Jun. | Jul. | Ago. | Set. | Oct. | Nov. | Dic. | | Ene. | Feb. | Feb. | Ene.-Feb. |
| TOTAL EXPORTACIONES | 2 636 | 256 | 2 964 | 196 | 3 031 | 161 | 4 377 | 279 | 3 433 | 463 | 3 528 | 21 574 | 651 | 1 447 | -45,1 | -27,3 |
| 1. Productos tradicionales | 0 | 0 | 0 | 0 | 0 | 0 | 0 | 0 | 0 | 0 | 187 | 213 | 433 | 495 | - | 3 469,2 |
| Combustibles | 0 | 0 | 0 | 0 | 0 | 0 | 0 | 0 | 0 | 0 | 187 | 213 | 433 | 495 | - | 3 469,2 |
| 2. Productos no tradicionales | 2 258 | 235 | 2 702 | 159 | 2 957 | 106 | 3 525 | 145 | 3 327 | 439 | 2 851 | 18 918 | 195 | 829 | -63,3 | -58,6 |
| Forestales | 1 973 | 0 | 2 415 | 0 | 2 841 | 0 | 3 373 | 0 | 3 194 | 0 | 2 505 | 16 301 | 0 | 677 | -65,7 | -65,7 |
| Madera aserrada | 1 557 | 0 | 1 985 | 0 | 2 189 | 0 | 2 759 | 0 | 2 602 | 0 | 2 037 | 13 129 | 0 | 579 | -62,8 | -62,8 |
| Madera laminada | 197 | 0 | 119 | 0 | 288 | 0 | 338 | 0 | 286 | 0 | 23 | 1 251 | 0 | 0 | -100,0 | -100,0 |
| Triplay | 143 | 0 | 206 | 0 | 242 | 0 | 133 | 0 | 142 | 0 | 220 | 1 086 | 0 | 98 | -31,5 | -31,5 |
| Otros acabados | 76 | 0 | 105 | 0 | 122 | 0 | 143 | 0 | 164 | 0 | 225 | 835 | 0 | 0 | -100,0 | -100,0 |
| Pesqueros | 255 | 217 | 287 | 134 | 98 | 89 | 106 | 134 | 133 | 428 | 345 | 2 431 | 195 | 149 | -41,6 | -25,2 |
| Peces ornamentales | 255 | 217 | 287 | 134 | 98 | 89 | 106 | 134 | 133 | 428 | 345 | 2 431 | 195 | 149 | -41,6 | -25,2 |
| Otros | 30 | 18 | 0 | 25 | 18 | 17 | 46 | 11 | 0 | 11 | 1 | 186 | 0 | 3 | -90,0 | -92,3 |
| 3 Resto | 378 | 21 | 262 | 37 | 74 | 55 | 852 | 134 | 106 | 24 | 490 | 2 443 | 23 | 123 | -67,5 | -62,4 |

Fuente: BCRP - Oficina Principal

Cuadro N° 15

LORETO: ADUANA IQUITOS IMPORTACIONES FOB SEGÚN USO O DESTINO ECONÓMICO 2003 - 2004

(Miles de US dólares)

| | 2003 | | | | | | | | | | | Total 2003 | 2004 | | Var.% 2004/2003 | |
|---|----------------------|---------------------|---------------------|---------------------|---------------------|---------------------|---------------------|---------------------|---------------------|---------------------|---------------------|----------------------|---------------------|---------------------|---------------------|---------------------|
| | Feb. | Mar. | Abr. | May. | Jun. | Jul. | Ago. | Set. | Oct. | Nov. | Dic. | | Ene. | Feb. | Feb. | Ene.-Feb. |
| <u>TOTAL IMPORTACIONES</u> | <u>10 570</u> | <u>1 476</u> | <u>4 467</u> | <u>1 768</u> | <u>5 352</u> | <u>1 654</u> | <u>3 933</u> | <u>1 416</u> | <u>4 289</u> | <u>1 319</u> | <u>3 869</u> | <u>73 166</u> | <u>2 150</u> | <u>3 475</u> | <u>-67,1</u> | <u>-87,1</u> |
| <u>BIENES DE CONSUMO</u> | <u>186</u> | <u>366</u> | <u>114</u> | <u>64</u> | <u>1 180</u> | <u>134</u> | <u>367</u> | <u>56</u> | <u>391</u> | <u>273</u> | <u>150</u> | <u>3 361</u> | <u>48</u> | <u>168</u> | <u>-9,7</u> | <u>-18,8</u> |
| Bienes no duraderos | 149 | 317 | 67 | 20 | 176 | 69 | 249 | 23 | 318 | 196 | 88 | 1 722 | 20 | 148 | -0,7 | -15,6 |
| Bienes duraderos | 37 | 49 | 47 | 44 | 1 004 | 65 | 118 | 33 | 73 | 77 | 62 | 1 639 | 28 | 20 | -45,9 | -28,4 |
| <u>MATERIAS PRIMAS E INSUMOS</u> | <u>1 657</u> | <u>349</u> | <u>2 397</u> | <u>355</u> | <u>1 144</u> | <u>437</u> | <u>1 782</u> | <u>454</u> | <u>1 392</u> | <u>350</u> | <u>718</u> | <u>11 501</u> | <u>1 385</u> | <u>1 180</u> | <u>-28,8</u> | <u>20,8</u> |
| Combustibles-lubricantes | 3 | 1 | 8 | 3 | 30 | 1 | 0 | 19 | 1 | 10 | 12 | 90 | 5 | 30 | 900,0 | 600,0 |
| Materias para agricultura | 18 | 5 | 51 | 0 | 0 | 0 | 28 | 0 | 3 | 0 | 0 | 105 | 9 | 8 | -55,6 | -5,6 |
| Materias para industria | 1 636 | 343 | 2 338 | 352 | 1 114 | 436 | 1 754 | 435 | 1 388 | 340 | 706 | 11 306 | 1 371 | 1 142 | -30,2 | 19,7 |
| <u>BIENES DE CAPITAL</u> | <u>8 727</u> | <u>761</u> | <u>1 956</u> | <u>1 349</u> | <u>3 028</u> | <u>1 083</u> | <u>1 784</u> | <u>906</u> | <u>2 506</u> | <u>696</u> | <u>3 001</u> | <u>58 304</u> | <u>717</u> | <u>2 127</u> | <u>-75,6</u> | <u>-93,1</u> |
| Materiales de construcción | 1 536 | 34 | 457 | 22 | 880 | 22 | 223 | 16 | 320 | 42 | 495 | 7 367 | 16 | 494 | -67,8 | -89,5 |
| Bienes para la agricultura | 2 | 19 | 30 | 0 | 30 | 14 | 50 | 0 | 0 | 1 | 0 | 146 | 0 | 51 | 2 450,0 | 2 450,0 |
| Bienes para la industria | 6 602 | 506 | 1 078 | 845 | 1 669 | 782 | 997 | 765 | 1 400 | 449 | 1 022 | 44 750 | 296 | 1 258 | -80,9 | -95,6 |
| Equipos de transporte | 587 | 202 | 391 | 482 | 449 | 265 | 514 | 125 | 786 | 204 | 1 484 | 6 041 | 405 | 324 | -44,8 | -36,0 |

Fuente: BCRP - Oficina Principal

Cuadro N° 16

LORETO: RECAUDACIÓN TRIBUTARIA 2003 - 2004

(Miles de nuevos soles)

| | 2003 | | | | | | | | | | | TOTAL 2003 | 2004 | | Var.% 2004/2003 | |
|-----------------------------|----------------------|---------------------|---------------------|---------------------|---------------------|---------------------|---------------------|---------------------|---------------------|---------------------|---------------------|-----------------------|----------------------|---------------------|---------------------|---------------------|
| | Feb. | Mar. | Abr. | May. | Jun. | Jul. | Ago. | Set. | Oct. | Nov. | Dic. | | Ene. | Feb. | Feb. | Ene.-Feb. |
| TOTAL RECAUDACIÓN | <u>11 844</u> | <u>6 938</u> | <u>9 727</u> | <u>6 710</u> | <u>8 949</u> | <u>8 950</u> | <u>9 011</u> | <u>6 655</u> | <u>8 309</u> | <u>6 655</u> | <u>7 986</u> | <u>122 520</u> | <u>10 017</u> | <u>8 483</u> | <u>-28,4</u> | <u>-56,6</u> |
| INGRESOS TRIBUTARIOS | <u>11 780</u> | <u>6 780</u> | <u>9 521</u> | <u>6 615</u> | <u>8 823</u> | <u>8 756</u> | <u>8 858</u> | <u>6 530</u> | <u>8 214</u> | <u>6 565</u> | <u>7 919</u> | <u>121 010</u> | <u>9 925</u> | <u>8 398</u> | <u>-28,7</u> | <u>-56,8</u> |
| Impuesto a la Renta | 3 281 | 3 862 | 4 919 | 4 140 | 3 832 | 3 726 | 3 479 | 3 369 | 3 973 | 3 634 | 3 577 | 46 419 | 4 866 | 4 277 | 30,4 | 15,6 |
| Imp. a las importaciones | 1 194 | 499 | 1 040 | 250 | 1 085 | 1 948 | 1 288 | 363 | 477 | 284 | 1 351 | 11 587 | 1 579 | 1 123 | -5,9 | -10,0 |
| Imp. General a las Ventas | 6 364 | 1 358 | 2 562 | 1 228 | 2 897 | 1 822 | 2 860 | 1 654 | 2 690 | 1 551 | 1 660 | 49 918 | 2 500 | 1 738 | -72,7 | -85,7 |
| -Interno | 669 | 846 | 979 | 907 | 1 087 | 979 | 1 266 | 1 076 | 1 128 | 1 108 | 1 317 | 12 565 | 1 253 | 698 | 4,3 | 4,2 |
| -Externo | 5 025 | 452 | 1 397 | 284 | 1 597 | 744 | 1 415 | 514 | 1 388 | 394 | 305 | 32 986 | 1 108 | 924 | -81,6 | -91,7 |
| -Promoción Municipal | 670 | 60 | 186 | 37 | 213 | 99 | 179 | 64 | 174 | 49 | 38 | 4 367 | 139 | 116 | -82,7 | -92,2 |
| Imp. Selectivo al Consumo | 229 | 200 | 285 | 259 | 254 | 263 | 449 | 300 | 380 | 312 | 398 | 3 565 | 281 | 318 | 38,9 | 28,8 |
| Otros ingresos tributarios | 712 | 861 | 715 | 738 | 755 | 997 | 782 | 844 | 694 | 784 | 933 | 9 521 | 699 | 942 | 32,3 | 15,7 |
| INGRESOS NO TRIBUTAR | <u>64</u> | <u>158</u> | <u>206</u> | <u>95</u> | <u>126</u> | <u>194</u> | <u>153</u> | <u>125</u> | <u>95</u> | <u>90</u> | <u>67</u> | <u>1 510</u> | <u>92</u> | <u>85</u> | <u>32,8</u> | <u>-11,9</u> |

Fuente: SUNAT-ADUANAS.

CUADRO N° 17

LORETO: DEPÓSITOS DEL SISTEMA FINANCIERO POR ENTIDAD 2003 - 2004

(Saldos en miles de nuevos soles)

| | 2003 | | | | | | | | | | | 2004 | | Var. % | |
|--|----------------|----------------|----------------|----------------|----------------|----------------|----------------|----------------|----------------|----------------|----------------|----------------|----------------|-------------|-------------|
| | Feb. | Mar. | Abr. | May. | Jun. | Jul. | Ago. | Set. | Oct. | Nov. | Dic | Ene. | Feb. | Mes | Anual |
| TOTAL SISTEMA FINANCIERO LORETO | 265 617 | 273 693 | 281 179 | 291 211 | 290 460 | 302 932 | 312 644 | 307 113 | 303 675 | 306 507 | 302 735 | 291 837 | 313 643 | 7,5 | 18,1 |
| A. SISTEMA BANCARIO LORETO | 232 496 | 238 783 | 245 404 | 254 087 | 251 903 | 263 085 | 270 040 | 259 362 | 254 604 | 259 148 | 258 488 | 249 166 | 270 721 | 8,7 | 16,4 |
| A1. IQUITOS: | 219 409 | 225 813 | 231 604 | 239 380 | 237 768 | 248 252 | 255 983 | 245 868 | 241 649 | 245 872 | 247 170 | 235 982 | 258 382 | 9,5 | 17,8 |
| Continental** | 69 723 | 72 919 | 77 599 | 80 270 | 77 440 | 78 039 | 79 059 | 75 313 | 71 275 | 71 115 | 71 959 | 61 247 | 64 465 | 5,3 | -7,5 |
| Crédito | 65 213 | 69 249 | 64 705 | 66 426 | 65 499 | 65 373 | 62 866 | 58 742 | 57 870 | 68 716 | 71 886 | 82 048 | 81 149 | -1,1 | 24,4 |
| Interbank | 45 484 | 48 637 | 50 077 | 53 796 | 57 436 | 66 789 | 75 275 | 72 022 | 74 094 | 73 711 | 73 084 | 61 212 | 82 692 | 35,1 | 81,8 |
| Wiese Sudameris | 37 182 | 32 690 | 37 210 | 36 876 | 35 921 | 36 060 | 36 713 | 37 621 | 36 192 | 30 052 | 27 996 | 29 467 | 27 996 | -5,0 | -24,7 |
| Trabajo | 1 590 | 1 673 | 1 773 | 1 800 | 1 348 | 1 824 | 1 933 | 1 962 | 2 116 | 2 144 | 2 244 | 1 848 | 1 937 | 4,8 | 21,8 |
| Nación | 217 | 645 | 240 | 212 | 123 | 167 | 137 | 208 | 102 | 133 | 0 | 160 | 142 | -11,0 | -34,4 |
| A2. YURIMAGUAS: | 13 087 | 12 970 | 13 800 | 14 707 | 14 135 | 14 833 | 14 057 | 13 494 | 12 955 | 13 276 | 11 318 | 13 184 | 12 339 | -6,4 | -5,7 |
| Continental | 8 634 | 8 678 | 9 432 | 10 604 | 9 746 | 9 576 | 9 338 | 9 038 | 9 118 | 9 427 | 8 294 | 8 784 | 8 435 | -4,0 | -2,3 |
| Crédito | 4 452 | 4 291 | 4 367 | 4 103 | 4 388 | 5 256 | 4 719 | 4 456 | 3 837 | 3 849 | 3 024 | 4 400 | 3 903 | -11,3 | -12,3 |
| Trabajo | 1 | 1 | 1 | 1 | 1 | 0 | 0 | 0 | 0 | 0 | 0 | 1 | 1 | 0,0 | 3,3 |
| B. SISTEMA NO BANCARIO LORETO | 33 121 | 34 910 | 35 774 | 37 124 | 38 557 | 39 847 | 42 604 | 47 751 | 49 071 | 47 360 | 44 247 | 42 671 | 42 922 | 0,6 | 29,6 |
| B1. IQUITOS: | 29 930 | 31 780 | 32 577 | 33 630 | 34 891 | 35 934 | 38 510 | 43 206 | 44 201 | 42 335 | 39 005 | 37 072 | 37 100 | 0,1 | 24,0 |
| C.M.A.C. Maynas* | 29 925 | 31 775 | 32 570 | 33 625 | 34 885 | 35 926 | 38 504 | 43 201 | 44 193 | 42 330 | 38 996 | 37 068 | 37 100 | 0,1 | 24,0 |
| Financiera Solución | 5 | 5 | 7 | 5 | 6 | 8 | 6 | 5 | 8 | 5 | 9 | 4 | 0 | -100,0 | -100,0 |
| B2. YURIMAGUAS: | 3 191 | 3 130 | 3 198 | 3 494 | 3 666 | 3 913 | 4 094 | 4 545 | 4 870 | 5 025 | 5 242 | 5 599 | 5 822 | 4,0 | 82,5 |
| C.M.A.C. Maynas | 0 | 0 | 0 | 0 | 0 | 1 | 157 | 413 | 504 | 626 | 643 | 575 | 669 | 16,4 | - |
| C.M.A.C. Payta | 0 | 0 | 0 | 0 | 0 | 128 | 153 | 212 | 341 | 444 | 497 | 521 | 678 | 30,1 | - |
| C.R.A.C. San Martín | 3 191 | 3 130 | 3 198 | 3 494 | 3 666 | 3 784 | 3 784 | 3 919 | 4 025 | 3 955 | 4 102 | 4 503 | 4 475 | -0,6 | 40,2 |

Fuente: Instituciones del Sistema Financiero

* No incluye oficinas de Huánuco y Pucallpa

** Serie modificada - Banco Continental

CUADRO N° 18

LORETO: DEPÓSITOS DEL SISTEMA FINANCIERO, POR MODALIDAD DE DEPÓSITOS 2003 - 2004

(Saldos en miles de nuevos soles)

| | 2003 | | | | | | | | | | | 2004 | | Var. % | |
|---------------------------------------|-----------------------|-----------------------|-----------------------|-----------------------|-----------------------|-----------------------|-----------------------|-----------------------|-----------------------|-----------------------|-----------------------|-----------------------|-----------------------|---------------------|---------------------|
| | Feb. | Mar. | Abr. | May. | Jun. | Jul. | Ago. | Set. | Oct. | Nov. | Dic | Ene. | Feb. | Mes | Annual |
| <u>TOTAL DEPÓSITOS</u> | <u>265 617</u> | <u>273 693</u> | <u>281 179</u> | <u>291 211</u> | <u>290 460</u> | <u>302 932</u> | <u>312 644</u> | <u>307 113</u> | <u>303 675</u> | <u>306 507</u> | <u>302 735</u> | <u>291 837</u> | <u>313 643</u> | <u>7,5</u> | <u>18,1</u> |
| <u>A. DEPÓSITOS A LA VISTA</u> | <u>86 215</u> | <u>91 924</u> | <u>92 151</u> | <u>94 288</u> | <u>91 746</u> | <u>99 346</u> | <u>101 232</u> | <u>106 109</u> | <u>109 254</u> | <u>116 972</u> | <u>115 850</u> | <u>97 454</u> | <u>122 816</u> | <u>26,0</u> | <u>42,5</u> |
| Empresas Bancarias | 85 734 | 90 954 | 91 542 | 93 604 | 91 102 | 98 562 | 100 497 | 105 261 | 108 474 | 116 082 | 114 891 | 97 047 | 122 404 | 26,1 | 42,8 |
| Empresas No Bancarias | 265 | 324 | 369 | 472 | 521 | 617 | 597 | 640 | 678 | 757 | 959 | 248 | 269 | 8,7 | 1,7 |
| Banco de la Nación | 217 | 645 | 240 | 212 | 123 | 167 | 138 | 208 | 102 | 133 | 0 | 160 | 142 | (11,1) | (34,4) |
| <u>B. DEPÓSITOS DE AHORRO</u> | <u>76 942</u> | <u>78 250</u> | <u>79 547</u> | <u>83 086</u> | <u>84 462</u> | <u>88 960</u> | <u>91 518</u> | <u>81 320</u> | <u>79 502</u> | <u>84 123</u> | <u>81 190</u> | <u>88 397</u> | <u>88 529</u> | <u>0,1</u> | <u>15,1</u> |
| Empresas Bancarias | 65 973 | 66 040 | 66 906 | 70 651 | 71 062 | 75 724 | 76 574 | 62 172 | 59 181 | 66 543 | 66 494 | 74 396 | 73 706 | (0,9) | 11,7 |
| Empresas No Bancarias | 10 969 | 12 211 | 12 641 | 12 436 | 13 400 | 13 236 | 14 944 | 19 148 | 20 321 | 17 580 | 14 696 | 14 001 | 14 824 | 5,9 | 35,1 |
| <u>C. DEPÓSITOS A PLAZO</u> | <u>102 460</u> | <u>103 518</u> | <u>109 481</u> | <u>113 837</u> | <u>114 252</u> | <u>114 625</u> | <u>119 895</u> | <u>119 685</u> | <u>114 919</u> | <u>105 413</u> | <u>105 695</u> | <u>105 985</u> | <u>102 298</u> | <u>(3,5)</u> | <u>(0,2)</u> |
| Empresas Bancarias | 80 573 | 81 144 | 86 716 | 89 621 | 89 616 | 88 631 | 92 832 | 91 722 | 86 847 | 76 390 | 77 102 | 77 563 | 74 468 | (4,0) | (7,6) |
| Empresas No Bancarias | 21 887 | 22 375 | 22 764 | 24 216 | 24 636 | 25 994 | 27 063 | 27 963 | 28 072 | 29 023 | 28 592 | 28 423 | 27 829 | (2,1) | 27,2 |

Fuente: Instituciones del Sistema Financiero

CUADRO N° 19

LORETO: DEPÓSITOS DEL SISTEMA FINANCIERO, POR TIPO Y DENOMINACIÓN 2003 - 2004

(Saldos en miles de nuevos soles)

| | 2003 | | | | | | | | | | | 2004 | | Var. % | |
|------------------------------------|-----------------------|-----------------------|-----------------------|-----------------------|-----------------------|-----------------------|-----------------------|-----------------------|-----------------------|-----------------------|-----------------------|-----------------------|-----------------------|--------------------|--------------------|
| | Feb. | Mar. | Abr. | May. | Jun. | Jul. | Ago. | Set. | Oct. | Nov. | Dic. | Ene. | Feb. | Mes | Anual |
| <u>TOTAL DEPÓSITOS</u> | <u>265 617</u> | <u>273 693</u> | <u>281 179</u> | <u>291 211</u> | <u>290 460</u> | <u>302 932</u> | <u>312 644</u> | <u>307 113</u> | <u>303 675</u> | <u>306 507</u> | <u>302 735</u> | <u>291 837</u> | <u>313 643</u> | <u>7,5</u> | <u>18,1</u> |
| <u>A. MONEDA NACIONAL</u> | <u>106 040</u> | <u>113 769</u> | <u>119 992</u> | <u>128 846</u> | <u>133 422</u> | <u>144 909</u> | <u>150 076</u> | <u>145 773</u> | <u>146 269</u> | <u>147 436</u> | <u>146 911</u> | <u>137 288</u> | <u>155 127</u> | <u>13,0</u> | <u>46,3</u> |
| Depósitos Vista | 52 627 | 54 003 | 52 931 | 55 919 | 58 402 | 64 895 | 65 003 | 65 202 | 69 028 | 74 612 | 74 253 | 58 897 | 76 842 | 30,5 | 46,0 |
| Depósitos de Ahorro | 33 134 | 37 442 | 38 225 | 41 393 | 42 475 | 47 689 | 45 666 | 41 194 | 40 642 | 45 263 | 43 319 | 49 788 | 49 876 | 0,2 | 50,5 |
| Depósitos a Plazo | 20 279 | 22 324 | 28 836 | 31 534 | 32 545 | 32 324 | 39 407 | 39 378 | 36 598 | 27 561 | 29 339 | 28 603 | 28 409 | -0,7 | 40,1 |
| <u>B. MONEDA EXTRANJERA</u> | <u>159 577</u> | <u>159 924</u> | <u>161 187</u> | <u>162 365</u> | <u>157 038</u> | <u>158 023</u> | <u>162 568</u> | <u>161 340</u> | <u>157 406</u> | <u>159 071</u> | <u>155 824</u> | <u>154 549</u> | <u>158 516</u> | <u>2,6</u> | <u>-0,7</u> |
| Depósitos Vista | 33 588 | 37 921 | 39 220 | 38 369 | 33 344 | 34 451 | 36 229 | 40 907 | 40 226 | 42 360 | 41 596 | 38 557 | 45 973 | 19,2 | 36,9 |
| Depósitos de Ahorro | 43 808 | 40 809 | 41 322 | 41 694 | 41 987 | 41 271 | 45 852 | 40 126 | 38 859 | 38 859 | 37 872 | 38 609 | 38 654 | 0,1 | -11,8 |
| Depósitos a Plazo | 82 181 | 81 194 | 80 645 | 82 302 | 81 707 | 82 301 | 80 488 | 80 307 | 78 321 | 77 852 | 76 356 | 77 383 | 73 889 | -4,5 | -10,1 |

Fuente: Instituciones del Sistema Financiero

CUADRO N° 20

LORETO: COLOCACIONES DEL SISTEMA FINANCIERO 2003 - 2004

(Saldos en miles de nuevos soles)

| | 2003 | | | | | | | | | | | | 2004 | | Var. % | |
|--|-----------------------|-----------------------|-----------------------|-----------------------|-----------------------|-----------------------|-----------------------|-----------------------|-----------------------|-----------------------|-----------------------|-----------------------|-----------------------|--------------------|--------------------|--|
| | Feb. | Mar. | Abr. | May. | Jun. | Jul. | Ago. | Set. | Oct. | Nov. | Dic | Ene. | Feb. | Mes | Annual | |
| TOTAL SISTEMA FINANCIERO LORETO | <u>184 642</u> | <u>197 064</u> | <u>198 625</u> | <u>200 372</u> | <u>199 631</u> | <u>201 982</u> | <u>204 754</u> | <u>205 854</u> | <u>205 584</u> | <u>203 654</u> | <u>200 065</u> | <u>207 004</u> | <u>207 273</u> | <u>0,1</u> | <u>12,3</u> | |
| A. SISTEMA BANCARIO LORETO | <u>142 161</u> | <u>154 274</u> | <u>156 034</u> | <u>157 510</u> | <u>156 610</u> | <u>159 533</u> | <u>160 360</u> | <u>161 669</u> | <u>160 485</u> | <u>156 199</u> | <u>153 705</u> | <u>157 921</u> | <u>156 509</u> | <u>-0,9</u> | <u>10,1</u> | |
| A1. IQUITOS: | 133 624 | 144 918 | 146 929 | 148 187 | 146 463 | 149 227 | 151 930 | 153 331 | 152 193 | 148 034 | 145 977 | 149 192 | 147 775 | -0,9 | 10,6 | |
| Continental | 53 329 | 54 609 | 57 978 | 59 034 | 58 650 | 58 552 | 59 127 | 59 925 | 60 888 | 61 779 | 61 478 | 61 728 | 61 293 | -0,7 | 14,9 | |
| Crédito | 24 682 | 25 010 | 26 337 | 27 706 | 25 975 | 27 685 | 28 436 | 27 921 | 25 756 | 21 419 | 18 880 | 19 602 | 18 769 | -4,2 | -24,0 | |
| Interbank | 19 068 | 23 308 | 25 082 | 24 112 | 25 385 | 24 969 | 26 168 | 27 525 | 28 123 | 27 485 | 27 058 | 27 553 | 27 503 | -0,2 | 44,2 | |
| Wiese Sudameris | 13 913 | 14 282 | 13 865 | 13 700 | 14 006 | 14 605 | 14 523 | 14 638 | 13 183 | 12 751 | 14 327 | 16 199 | 16 375 | 1,1 | 17,7 | |
| Trabajo | 21 933 | 27 039 | 23 026 | 23 024 | 21 866 | 22 323 | 22 390 | 21 981 | 22 717 | 23 184 | 22 944 | 22 826 | 22 642 | -0,8 | 3,2 | |
| Nación | 699 | 670 | 640 | 610 | 580 | 1 094 | 1 287 | 1 342 | 1 526 | 1 416 | 1 290 | 1 283 | 1 193 | -7,0 | 70,8 | |
| A2. YURIMAGUAS: | 8 538 | 9 356 | 9 105 | 9 323 | 10 147 | 10 305 | 8 430 | 8 338 | 8 292 | 8 165 | 7 728 | 8 730 | 8 734 | 0,0 | 2,3 | |
| Continental | 6 066 | 6 651 | 6 450 | 6 708 | 7 770 | 8 214 | 6 455 | 6 527 | 6 522 | 6 559 | 6 569 | 6 648 | 6 587 | -0,9 | 8,6 | |
| Crédito | 2 023 | 2 256 | 2 207 | 2 167 | 1 978 | 2 092 | 1 975 | 1 811 | 1 770 | 1 606 | 1 160 | 1 633 | 1 697 | 3,9 | -16,1 | |
| Trabajo Yurimaguas | 449 | 449 | 449 | 449 | 400 | 0 | 0 | 0 | 0 | 0 | 0 | 449 | 449 | 0,0 | 0,0 | |
| B. SISTEMA NO BANCARIO LORETO | <u>42 481</u> | <u>42 790</u> | <u>42 591</u> | <u>42 861</u> | <u>43 021</u> | <u>42 450</u> | <u>44 394</u> | <u>44 185</u> | <u>45 099</u> | <u>47 455</u> | <u>46 359</u> | <u>49 083</u> | <u>50 764</u> | <u>3,4</u> | <u>19,5</u> | |
| B1. IQUITOS: | 36 694 | 37 145 | 37 119 | 37 014 | 37 062 | 34 928 | 36 430 | 35 447 | 35 777 | 37 211 | 35 335 | 36 917 | 37 472 | 1,5 | 2,1 | |
| C.M.A.C. Maynas* | 29 928 | 30 094 | 30 031 | 29 740 | 29 498 | 27 247 | 28 581 | 27 417 | 27 615 | 28 687 | 27 305 | 28 692 | 29 247 | 1,9 | -2,3 | |
| Financiera Solución | 6 766 | 7 051 | 7 088 | 7 274 | 7 564 | 7 681 | 7 849 | 8 030 | 8 162 | 8 524 | 8 030 | 8 225 | 8 225 | 0,0 | 21,6 | |
| B2. YURIMAGUAS: | 5 786 | 5 645 | 5 472 | 5 847 | 5 959 | 7 522 | 7 965 | 8 737 | 9 322 | 10 244 | 11 025 | 12 166 | 13 293 | 9,3 | 129,7 | |
| C.R.A.C. San Martín | 5 786 | 5 645 | 5 472 | 5 847 | 5 959 | 6 078 | 6 078 | 6 364 | 6 496 | 6 814 | 7 057 | 7 639 | 8 107 | 6,1 | 40,1 | |
| C.M.A.C. Payta | 0 | 0 | 0 | 0 | 0 | 1 403 | 1 838 | 2 262 | 2 675 | 3 182 | 3 682 | 4 120 | 4 552 | 10,5 | - | |
| C.M.A.C. Maynas | 0 | 0 | 0 | 0 | 0 | 41 | 49 | 111 | 151 | 248 | 286 | 407 | 634 | 55,5 | - | |
| TOTAL SISTEMA FINANCIERO LORETO | <u>184 642</u> | <u>197 064</u> | <u>198 625</u> | <u>200 372</u> | <u>199 631</u> | <u>201 982</u> | <u>204 754</u> | <u>205 854</u> | <u>205 584</u> | <u>203 654</u> | <u>200 065</u> | <u>207 004</u> | <u>199 048</u> | <u>-3,8</u> | <u>7,8</u> | |
| Moneda Nacional | 95 988 | 102 683 | 101 368 | 101 911 | 103 119 | 103 119 | 104 602 | 106 838 | 108 107 | 109 597 | 109 837 | 115 891 | 106 603 | -8,0 | 11,1 | |
| Moneda Extranjera | 88 654 | 94 381 | 97 257 | 98 461 | 96 512 | 98 864 | 100 153 | 99 016 | 97 477 | 94 057 | 90 228 | 91 114 | 92 445 | 1,5 | 4,3 | |

Fuente: Instituciones del Sistema Financiero

* No incluye oficinas de Huánuco y Pucallpa

** Serie modificada - Banco Continental

CUADRO N° 21

LORETO: RATIO DE CARTERA PESADA DEL SISTEMA FINANCIERO DE LORETO 2003 - 2004

| | 2003 | | | | | | | | | | | 2004 | |
|---|-------------------|-------------------|-------------------|-------------------|-------------------|-------------------|-------------------|-------------------|-------------------|-------------------|-------------------|--------------------|--------------------|
| | Feb. | Mar. | Abr. | May. | Jun. | Jul. | Ago. | Set. | Oct. | Nov. | Dic | Ene. | Feb |
| TOTAL SISTEMA FINANCIERO LORETO | <u>5,6</u> | <u>5,4</u> | <u>5,6</u> | <u>5,3</u> | <u>5,6</u> | <u>5,7</u> | <u>5,5</u> | <u>5,2</u> | <u>4,3</u> | <u>4,5</u> | <u>4,7</u> | <u>3,64</u> | <u>4,0</u> |
| <u>A. SISTEMA BANCARIO LORETO</u> | <u>6,1</u> | <u>5,6</u> | <u>5,8</u> | <u>5,4</u> | <u>5,7</u> | <u>5,7</u> | <u>5,4</u> | <u>5,1</u> | <u>4,0</u> | <u>4,2</u> | <u>3,8</u> | <u>3,67</u> | <u>3,5</u> |
| A1. IQUITOS: | 5,9 | 5,4 | 5,7 | 5,2 | 5,6 | 5,6 | 5,2 | 4,9 | 3,7 | 3,8 | 3,6 | 3,33 | 3,17 |
| Continental | 4,5 | 4,2 | 4,1 | 4,4 | 4,1 | 4,1 | 3,9 | 3,6 | 3,5 | 3,1 | 3,2 | 3,3 | 3,3 |
| Crédito | 10,5 | 9,6 | 8,9 | 8,5 | 8,0 | 7,4 | 6,6 | 6,7 | 1,8 | 1,3 | 1,1 | 1,4 | 1,4 |
| Interbank | 2,2 | 4,6 | 4,3 | 4,3 | 4,2 | 3,3 | 2,8 | 2,7 | 6,0 | 4,4 | 4,8 | 4,2 | 3,2 |
| Wiese Sudameris | 14,8 | 11,6 | 14,8 | 9,7 | 18,2 | 19,0 | 18,1 | 16,7 | 7,6 | 15,8 | 10,6 | 8,0 | 7,7 |
| Trabajo | 1,9 | 1,5 | 1,8 | 1,6 | 0,4 | 1,1 | 1,1 | 1,0 | 0,9 | 0,9 | 0,9 | 0,9 | 0,9 |
| A2. YURIMAGUAS: | 9,3 | 8,5 | 8,5 | 8,4 | 8,0 | 8,1 | 9,7 | 10,0 | 10,2 | 10,2 | 7,4 | 9,47 | 9,57 |
| Continental | 0,03 | 0,04 | 0,01 | 0,05 | 0,10 | 0,01 | 0,1 | 0,0 | 0,0 | 0,0 | 0,3 | 0,1 | 0,0 |
| Crédito | 39,2 | 35,0 | 35,2 | 36,1 | 41,0 | 39,7 | 41,3 | 46,0 | 47,8 | 51,5 | 47,5 | 50,37 | 49,17 |
| <u>B. SISTEMA NO BANCARIO LORETO</u> | <u>3,7</u> | <u>4,6</u> | <u>4,7</u> | <u>5,0</u> | <u>5,3</u> | <u>5,6</u> | <u>6,1</u> | <u>5,5</u> | <u>5,4</u> | <u>5,6</u> | <u>4,9</u> | <u>3,54</u> | <u>5,71</u> |
| B1. IQUITOS: | 4,3 | 5,4 | 5,4 | 5,8 | 6,1 | 6,7 | 7,3 | 6,7 | 6,5 | 6,9 | 6,2 | 4,39 | 7,43 |
| C.M.A.C. Maynas | 5,0 | 6,3 | 6,2 | 6,8 | 7,4 | 8,3 | 9,0 | 8,2 | 8,0 | 8,1 | 7,6 | 5,0 | 8,9 |
| Financiera Solución | 1,0 | 1,2 | 1,8 | 1,8 | 1,1 | 0,9 | 1,0 | 1,5 | 1,7 | 2,8 | 1,5 | 2,4 | 2,4 |
| B2. YURIMAGUAS: | n.d | n.d | n.d | n.d | n.d | n.d | n.d | n.d | 0,8 | 0,8 | 0,8 | 1,0 | 0,85 |
| C.M.A.C. Maynas | - | - | - | - | - | - | - | - | 0,4 | 0,4 | 0,2 | - | 0,1 |
| C.M.A.C. Payta | - | - | - | - | - | 3,3 | 2,2 | 2,7 | 2,8 | 2,7 | 2,4 | 2,9 | 2,5 |
| C.R.A.C. San Martín | nd. | nd. | nd. | nd. | nd. | nd. | nd. | nd. | n.d | n.d | n.d | n.d | n.d |

Fuente: Instituciones del Sistema Financiero

CUADRO N° 22

LORETO: EJECUCIÓN DE INGRESOS DEL GOBIERNO REGIONAL 2003 - 2004 1/

(En miles de nuevos soles)

| | 2003 | | | | | | | | | | | TOTAL 2003 | 2004 | | Var.% 2003/2002 | |
|--|---------------|---------------|---------------|---------------|---------------|---------------|---------------|---------------|---------------|---------------|---------------|----------------|---------------|---------------|-----------------|---------------|
| | Feb. | Mar. | Abr. | May. | Jun. | Jul. | Ago. | Set. | Oct. | Nov. | Dic | | Ene. | Feb., | Feb., | Ene.-Feb. |
| TOTAL DE INGRESOS DEL GOBIERNO REGIONAL | 36 114 | 37 691 | 38 872 | 38 177 | 35 410 | 44 716 | 36 577 | 36 744 | 34 938 | 35 466 | 42 165 | 453 809 | 34 706 | 31 100 | -13,9 | -9,9 |
| RECURSOS ORDINARIOS | 24 923 | 21 662 | 28 775 | 27 710 | 24 050 | 32 737 | 26 059 | 26 303 | 25 955 | 25 927 | 32 588 | 323 387 | 24 067 | 22 539 | -9,6 | -9,7 |
| Asignación Presupuestaria MEF | 24 923 | 21 662 | 28 775 | 27 710 | 24 050 | 32 737 | 26 059 | 26 303 | 25 955 | 25 927 | 32 588 | 323 387 | 24 067 | 22 539 | -9,6 | -9,7 |
| INGRESOS CORRIENTES | 10 921 | 9 230 | 10 026 | 8 256 | 9 713 | 8 772 | 9 222 | 9 107 | 8 195 | 8 765 | 8 294 | 110 671 | 10 563 | 8 556 | -21,7 | -9,3 |
| Tasas | 107 | 102 | 97 | 87 | 68 | 80 | 70 | 67 | 78 | 135 | 91 | 1 136 | 0 | 0 | -100,0 | -100,0 |
| Venta de Bienes | 260 | 267 | 220 | 225 | 1 281 | 385 | 505 | 301 | 752 | 328 | 467 | 5 273 | 367 | 325 | 25,0 | 27,7 |
| Prestación de Servicios | 257 | 256 | 449 | 227 | 351 | 241 | 265 | 294 | 358 | 388 | 273 | 3 792 | 305 | 375 | 45,9 | -1,4 |
| Rentas de la Propiedad | 10 193 | 8 487 | 9 254 | 7 674 | 7 983 | 8 026 | 8 301 | 8 442 | 6 970 | 7 903 | 7 441 | 99 802 | 7 883 | 7 813 | -23,3 | -18,8 |
| Multas, sanciones y Otros | 1 | 2 | 3 | 29 | 20 | 31 | 62 | - 6 | 4 | 2 | 4 | 176 | 2 | 5 | 400,0 | -72,0 |
| Otros Ingresos Corrientes | 103 | 116 | 3 | 14 | 10 | 9 | 19 | 9 | 33 | 9 | 18 | 492 | 2 006 | 38 | -63,1 | 711,1 |
| INGRESOS DE CAPITAL | 0 | 142 | 71 | 71 | 71 | 3 | 142 | 93 | 89 | 83 | 93 | 929 | 76 | 5 | - | 14,1 |
| Venta de Activos | 0 | 0 | 0 | 0 | 0 | 0 | 0 | 0 | 0 | 0 | 0 | 0 | 0 | 0 | - | - |
| Amortización de Préstamos | 0 | 142 | 71 | 71 | 71 | 3 | 142 | 93 | 89 | 83 | 93 | 929 | 76 | 5 | - | 14,1 |
| TRANSFERENCIAS | 0 | 0 | 0 | 2 140 | 1 576 | 3 204 | 1 154 | 1 241 | 699 | 691 | 1 190 | 11 895 | 0 | 0 | - | - |
| Transferencias | 0 | 0 | 0 | 2 140 | 1 576 | 3 204 | 1 154 | 1 241 | 699 | 691 | 1 190 | 11 895 | 0 | 0 | - | - |
| FINANCIAMIENTO | 270 | 6 657 | 0 | 0 | 0 | 0 | 0 | 0 | 0 | 0 | 0 | 6 927 | 0 | 0 | -100,0 | -100,0 |
| Saldo de Balance | 270 | 6 657 | 0 | 0 | 0 | 0 | 0 | 0 | 0 | 0 | 0 | 6 927 | 0 | 0 | -100,0 | -100,0 |
| INGRESOS POR FUENTE DE FINANCIAMIENTO | 36 114 | 37 691 | 38 872 | 38 177 | 35 410 | 44 716 | 36 577 | 36 744 | 34 938 | 35 466 | 42 165 | 453 809 | 34 706 | 31 100 | -13,9 | -9,9 |
| Recursos Ordinarios (Asig. Presupuestaria MEF) | 24 923 | 21 662 | 28 775 | 27 710 | 24 050 | 32 737 | 26 059 | 26 303 | 25 955 | 25 927 | 32 588 | 323 387 | 24 067 | 22 539 | -9,6 | -9,7 |
| Canon y sobrecanon | 10 537 | 9 165 | 9 256 | 7 666 | 7 986 | 8 010 | 8 300 | 8 446 | 6 956 | 7 922 | 7 444 | 100 818 | 9 801 | 7 825 | -25,7 | -10,4 |
| Recursos Directamente Recaudados | 654 | 6 864 | 841 | 661 | 1 798 | 765 | 1 064 | 754 | 1 328 | 925 | 943 | 17 708 | 838 | 736 | 12,5 | -10,8 |
| Donaciones y Transferencias | 0 | 0 | 0 | 2 097 | 826 | 3 204 | 1 154 | 1 191 | 420 | 323 | 864 | 10 079 | 0 | 0 | - | - |
| Privatizaciones y Concesiones | 0 | 0 | 0 | 43 | 750 | 0 | 0 | 50 | 279 | 369 | 326 | 1 817 | 0 | 0 | - | - |

Fuente: Gobierno Regional de Loreto
1 / Preliminar

CUADRO N° 23

LORETO: EJECUCIÓN DE GASTOS DEL GOBIERNO REGIONAL 2003 - 2004 1/

(En miles de nuevos soles)

| | 2003 | | | | | | | | | | | TOTAL 2003 | 2004 | | Var.% 2004/2003 | |
|--|----------------------|----------------------|----------------------|----------------------|----------------------|----------------------|----------------------|----------------------|----------------------|----------------------|----------------------|-----------------------|----------------------|----------------------|---------------------|---------------------|
| | Feb. | Mar. | Abr. | May. | Jun. | Jul. | Ago. | Set. | Oct. | Nov. | Dic | | Ene. | Feb. | Feb. | Ene.-Feb. |
| TOTAL DE GASTOS DEL GOBIERNO REGIONAL | <u>33 621</u> | <u>28 127</u> | <u>37 162</u> | <u>35 857</u> | <u>34 429</u> | <u>43 277</u> | <u>36 999</u> | <u>37 981</u> | <u>35 859</u> | <u>36 437</u> | <u>43 406</u> | <u>436 622</u> | <u>28 672</u> | <u>27 773</u> | <u>-17,4</u> | <u>-15,9</u> |
| GASTOS CORRIENTES | 27 545 | 24 354 | 31 369 | 31 112 | 30 499 | 39 282 | 30 878 | 31 285 | 30 065 | 30 460 | 36 738 | 374 851 | 26 688 | 25 462 | -7,6 | -11,3 |
| Personal y Obligaciones | 19 602 | 16 295 | 22 856 | 23 107 | 19 273 | 29 700 | 21 981 | 22 163 | 21 742 | 21 990 | 26 964 | 267 265 | 20 346 | 18 917 | -3,5 | -4,7 |
| Obligaciones Previsionales | 3 667 | 3 686 | 5 120 | 3 666 | 3 691 | 4 655 | 3 688 | 3 738 | 3 725 | 3 721 | 4 726 | 47 728 | 3 721 | 3 495 | -4,7 | -1,3 |
| Bienes y Servicios | 4 231 | 4 269 | 3 224 | 4 256 | 7 444 | 4 623 | 5 131 | 5 308 | 4 485 | 4 640 | 4 619 | 58 202 | 2 514 | 2 975 | -29,7 | -46,2 |
| Otros Gastos Corrientes | 45 | 104 | 169 | 83 | 91 | 304 | 78 | 76 | 113 | 109 | 429 | 1 656 | 107 | 75 | 66,7 | 82,0 |
| GASTOS DE CAPITAL | 6 076 | 3 773 | 5 793 | 4 745 | 3 930 | 3 995 | 6 121 | 6 696 | 5 794 | 5 977 | 6 668 | 61 771 | 1 984 | 2 311 | -62,0 | -48,1 |
| Inversiones | 6 000 | 3 676 | 5 742 | 4 647 | 3 841 | 3 561 | 3 773 | 5 155 | 4 207 | 5 899 | 6 510 | 55 143 | 1 456 | 2 276 | -62,1 | -54,1 |
| Inversiones Financieras | 0 | 0 | 0 | 0 | 0 | 345 | 2 308 | 1 326 | 1 418 | 0 | 101 | 5 498 | 509 | 0 | - | - |
| Otros Gastos de Capital | 76 | 97 | 51 | 98 | 89 | 89 | 40 | 215 | 169 | 78 | 57 | 1 130 | 19 | 35 | -53,9 | -63,3 |
| SERVICIO DE LA DEUDA | 0 | 0 | 0 | 0 | 0 | 0 | 0 | 0 | 0 | 0 | 0 | 0 | 0 | 0 | - | - |
| Intereses | 0 | 0 | 0 | 0 | 0 | 0 | 0 | 0 | 0 | 0 | 0 | 0 | 0 | 0 | - | - |
| Amortización | 0 | 0 | 0 | 0 | 0 | 0 | 0 | 0 | 0 | 0 | 0 | 0 | 0 | 0 | - | - |
| GASTOS POR FUENTE DE FINANCIAMIENTO | <u>33 621</u> | <u>28 127</u> | <u>37 162</u> | <u>35 857</u> | <u>34 429</u> | <u>43 277</u> | <u>36 999</u> | <u>37 981</u> | <u>35 859</u> | <u>36 437</u> | <u>43 406</u> | <u>436 622</u> | <u>28 672</u> | <u>27 773</u> | <u>-17,4</u> | <u>-15,9</u> |
| Recursos Ordinarios | 24 923 | 21 662 | 28 775 | 27 710 | 24 050 | 32 737 | 26 059 | 26 303 | 25 955 | 25 927 | 32 588 | 323 387 | 24 067 | 22 539 | -9,6 | -9,7 |
| Canon y sobrecanon | 7 722 | 5 537 | 7 685 | 6 800 | 5 786 | 6 309 | 8 314 | 8 583 | 7 625 | 7 799 | 8 937 | 85 252 | 3 609 | 4 214 | -45,4 | -34,1 |
| Recursos Directamente Recaudados | 976 | 928 | 702 | 1 304 | 948 | 1 507 | 1 526 | 1 639 | 1 475 | 2 019 | 739 | 16 377 | 996 | 1 020 | 4,5 | -43,8 |
| Donaciones y Transferencias | 0 | 0 | 0 | 0 | 2 895 | 2 724 | 1 100 | 1 406 | 525 | 323 | 816 | 9 789 | 0 | 0 | - | - |
| Privatizaciones y Concesiones | 0 | 0 | 0 | 43 | 750 | 0 | 0 | 50 | 279 | 369 | 326 | 1 817 | 0 | 0 | - | - |

Fuente: Gobierno Regional de Loreto
1 / Preliminar

CUADRO N° 24

LORETO: PROGRAMA DE INVERSIONES DEL GOBIERNO REGIONAL 2003 - 2004 1/

(En miles de nuevos soles)

| | 2003 | | | | | | | | | | | TOTAL 2003 | 2004 | | Var.% 2004/2003 | |
|--|---------------------|---------------------|---------------------|---------------------|---------------------|---------------------|---------------------|---------------------|---------------------|---------------------|---------------------|----------------------|---------------------|---------------------|---------------------|---------------------|
| | Feb. | Mar. | Abr. | May. | Jun. | Jul. | Ago. | Set. | Oct. | Nov. | Dic. | | Ene. | Feb. | Feb. | Ene.-Feb. |
| TOTAL DE INVERSIONES POR SECTORES | <u>5 999</u> | <u>3 676</u> | <u>5 741</u> | <u>4 648</u> | <u>3 782</u> | <u>3 906</u> | <u>6 081</u> | <u>6 481</u> | <u>5 620</u> | <u>5 897</u> | <u>6 610</u> | <u>60 573</u> | <u>1 965</u> | <u>2 259</u> | <u>-62,3</u> | <u>-48,1</u> |
| ADMINISTRACIÓN Y PLANEAMIENTO | 73 | 29 | 47 | 95 | 103 | 45 | 245 | 98 | 112 | 153 | 61 | 1 068 | 32 | 67 | -8,2 | 23,8 |
| AGRARIA | 293 | 88 | 154 | 139 | 336 | 692 | 2 756 | 2 645 | 615 | 1 270 | 297 | 9 378 | 628 | 107 | -63,5 | 90,4 |
| ASISTENCIA Y PREVISIÓN SOCIAL | 221 | 436 | 843 | 420 | 144 | 187 | 84 | 351 | 212 | 95 | 58 | 3 415 | 17 | 16 | -92,8 | -94,4 |
| COMUNICACIONES | 0 | 0 | 0 | 0 | 0 | 0 | 0 | 0 | 0 | 0 | 60 | 60 | 11 | 24 | - | - |
| EDUCACIÓN Y CULTURA | 1 854 | 916 | 995 | 613 | 350 | 385 | 399 | 732 | 487 | 523 | 573 | 8 533 | 98 | 383 | -79,3 | -81,2 |
| ENERGÍA Y RECURSOS MINERALES | 768 | 307 | 28 | 53 | 91 | 32 | 38 | 14 | 130 | 10 | 164 | 1 642 | 198 | 461 | -40,0 | -15,0 |
| INDUSTRIA, COMERCIO Y SERVICIOS | 70 | 0 | 12 | 20 | 11 | 12 | 20 | 19 | 12 | 12 | 12 | 203 | 6 | 0 | -100,0 | -91,8 |
| PESCA | 0 | 0 | 0 | 0 | 0 | 0 | 0 | 0 | 1 300 | 200 | 0 | 1 500 | 0 | 0 | - | - |
| SALUD Y SANEAMIENTO | 1 317 | 255 | 814 | 297 | 243 | 225 | 386 | 146 | 80 | 199 | 626 | 4 814 | 186 | 269 | -79,6 | -70,5 |
| TRANSPORTE | 411 | 730 | 971 | 1 107 | 1 564 | 1 743 | 1 546 | 1 846 | 2 004 | 2 916 | 3 484 | 18 410 | 367 | 189 | -54,0 | 11,4 |
| VIVIENDA Y DESARROLLO URBANO | 992 | 915 | 1 877 | 1 904 | 940 | 585 | 607 | 630 | 668 | 520 | 1 275 | 11 550 | 422 | 743 | -25,1 | -28,5 |

Fuente: Gobierno Regional de Loreto

1 / Preliminar