

PRESENTACIÓN

En enero, la **inflación** de la ciudad de Iquitos fue 0,28 por ciento, mientras la acumulada en los últimos 12 meses registró una variación negativa (-0,66 por ciento). La inflación mensual estuvo particularmente influida por el incremento de precios en combustibles y lubricantes (5,0 por ciento), frutas (3,7 por ciento), energía eléctrica (3,5 por ciento) y en tubérculos y raíces (2,3 por ciento).

El **tipo de cambio** promedio venta del periodo se ubicó en S/. 3,468 por dólar, lo que implica una apreciación mensual de 0,1 por ciento y anual de 0,8 por ciento.

El **producto bruto interno (PBI)** de Loreto se retrajo 6,3 ciento respecto a enero 2002. Mostraron comportamiento negativo los sectores: manufactura (-20,5 por ciento), hidrocarburos (-9,4 por ciento) y turismo (-3,9 por ciento); y desempeño positivo los sectores pesca (17,2 por ciento), agropecuario (7 por ciento) y servicios de electricidad (3,3 por ciento).

La mejora del producto **agropecuario** se sustentó principalmente en la parte agrícola (3,1 por ciento), por la mayor producción de arroz y maíz; como también en el subsector pecuario que creció 39,5 por ciento, ante la mayor producción de carne (principalmente de aves). Respecto a enero 2003, la **pesca** para consumo humano incrementó su volumen 18,5 por ciento, favorecida por la vaciante de los ríos y un mayor control por parte del Inrena. La producción de **petróleo** crudo disminuyó 9,5 por ciento, por menor productividad tanto del lote 8 como del 1-AB. El sector **industrial** se contrajo 20,5 por ciento, por desempeño negativo de las industrias básicas, como madera aserrada, ensamblaje de equipo petrolero, alimentos para animales, productos de panadería y refinación de petróleo; en cambio, se recuperaron los rubros de bebidas gaseosas, laminas y triplay, las actividades de impresión y edición, así como conservas de palmito. El **turismo** se incrementó 20,4 por ciento en el número de arribos, pero disminuyó 4,0 por ciento en el número de pernотaciones, ante la disminución de la permanencia promedio de los turistas.

En la **actividad comercial**, una encuesta aplicada a 65 empresas sobre sus ventas de enero, muestra que el 52 por ciento de ellas vendió menos que el primer mes del 2003, otro 42 por ciento aumentó sus ventas y el restante 6 por ciento las equiparó. En cuanto, al importe de **documentos protestados**, se registró incremento tanto en el número como el importe de letras y pagarés; en ambas denominaciones.

En el sector externo, las **exportaciones** (US\$ 651mil) crecieron 160,4 por ciento, debido a la recuperación del mercado colombiano para los combustibles; no obstante que las exportaciones de peces ornamentales disminuyeron 4,9 por ciento, por menores embarques a Hong Kong y Estados Unidos. Cabe señalar que, este mes no se embarcó productos forestales debido a que el barco Yacu Puma estaba de retorno al Puerto de Iquitos. Las **importaciones** (US\$ 2,2 millones) cayeron 93,5 por ciento, frente al valor excepcional que se lograra en enero 2003, debido el ingreso de tubos y maquinaria para el gas de Camisea, suceso que introdujo en las cifras un efecto estadístico.

La **recaudación tributaria** mensual fue de sólo S/. 10 millones, habiendo disminuido 67,3 por ciento (S/. 20,6 millones) respecto a enero 2003, por la menor base gravable de los tributos externos. Es importante señalar que la mayor parte de tributos internos mostró una evolución positiva, con excepción de los ingresos no tributarios (-32,8 por ciento).

Las variables monetarias crédito y liquidez, evolucionaron en sentido opuesto. Por un lado, las **colocaciones** (S/. 207 millones) mostraron un crecimiento real anual de 8,7 por ciento, al expandirse los créditos en soles (20,1 por ciento) y decrecer en dólares (-3,1 por ciento), mostrando una cartera pesada de S/. 7,5 millones, equivalente a 4,7 por ciento de las colocaciones brutas. Por otro lado, el saldo de **depósitos** (S/. 288,2 millones) muestra una expansión real anual de 6 por ciento, la cual se debió al aumento de la liquidez real en nuevos soles (33,1 por ciento), particularmente por mayores depósitos a la vista en soles y dólares, y mayores depósitos de ahorro y plazo en moneda nacional.

La **tasa de interés** preferencial corporativa en soles permaneció en 3,3 por ciento, lo mismo en dólares en 1,7 por ciento. La tasa promedio de sobregiros volvió a subir de 66,9 a 70,5 por ciento para operaciones en soles, lo mismo en dólares de 23,7 a 26,8 por ciento. La TAMN subió de 22,3 a 23,7 por ciento y la TAMEX de 9,3 a 9,4 por ciento. La TIPMN detuvo su caída observada desde junio y permaneció en 2,5 por ciento. Lo mismo la TIPMEX en 1,0 por ciento.

Este mes, los ingresos del **Gobierno Regional** fueron de S/. 34,6 millones, habiendo disminuido referente a enero 2003 en 6,3 por ciento, debido a que la transferencia del MEF con fondos del Tesoro Público disminuyó 9,9 por ciento, lo mismo los ingresos directamente recaudados por el GoReL (-14,1 por ciento). Sin embargo, se recibió mayor asignación por canon y sobrecanon (7,3 por ciento). La asignación del MEF (recursos ordinarios) fue de S/. 24 millones, menor en S/. 2,6 millones, pese a que la recaudación tributaria se redujo en S/. 20,7 millones. Por el lado del gasto (S/. 28,7 millones) se observó una disminución de 14,4 por ciento que afectó tanto al rubro de gastos corrientes (-14,6 por ciento) cuanto de capital (-10,3 por ciento). El 93,1 por ciento del gasto constituyen gastos corrientes. En

cuanto al Programa de Inversiones, reportó un gasto de 2 millones, 7,8 por ciento menor al de enero 2003. Los mayores importes se destinaron a los rubros Agraria, Vivienda y Desarrollo Urbano.

I. INFLACION Y TIPO DE CAMBIO

1. Inflación

En enero, la inflación (variación del IPC) de la ciudad de Iquitos fue 0,28 por ciento, con lo que acumuló una inflación anual negativa de 0,66 por ciento, pese a que en el segundo semestre de 2003, la variación acumulada fue de 0,38 por ciento. La inflación mensual estuvo particularmente influida por el incremento de precios en combustibles y lubricantes (5 por ciento), frutas (3,7 por ciento), energía eléctrica (3,5 por ciento) y tubérculos y raíces (2,3 por ciento). Contrarrestados por disminución en bebidas no alcohólicas (-5,1 por ciento), café, té y cacao (-2,5 por ciento), además de equipos y accesorios (-2,4 por ciento), entre los de mayor impacto.

La inflación anual se explicó principalmente por la disminución del precio de bebidas no alcohólicas (-17 por ciento), equipos y accesorios (-5,4 por ciento), pescados y mariscos (-5,3 por ciento), así como otros productos alimenticios (-4,6 por ciento), alquiler y conservación de la vivienda (-4,5 por ciento), además de frutas (-4 por ciento). Amortiguaron estas caídas los incrementos en tubérculos y raíces (13 por ciento), combustibles y lubricantes (8 por ciento); junto con combustibles (4 por ciento), entre los más significativos.

IQUITOS: INFLACIÓN MENSUAL Y ANUAL (Variación porcentual)

	Ene. 2003	Ene. 2004	Ene. 204/ ene. 2003
Índice General	0,25	0,28	(0,66)
Alimentos y bebidas	0,39	0,45	(1,42)
Vestido y calzado	-0,19	-0,80	(0,82)
Alquiler de vivienda, combustible y electricidad	0,23	1,46	0,25
Muebles, enseres y mantenimiento de vivienda	0,20	0,39	1,00
Cuidado y conservación de la salud	0,36	0,47	(1,78)
Transportes y comunicaciones	-0,05	0,30	(0,30)
Esparcimiento, diversión y servicios culturales	-0,03	-0,60	(0,23)
Otros bienes y servicios	0,14	-1,33	2,81

Fuente: Instituto Nacional de Estadística e Informática Loreto.

2. Tipo de cambio

El tipo de cambio venta promedio del periodo volvió a disminuir por cuarto mes consecutivo, esta vez, de S/. 3,472 a S/. 3,468 por dólar, lo que equivale a una apreciación mensual de 0,1 por ciento y anual de 0,8 por ciento. El tipo de cambio real multilateral registró una depreciación de 1,2 por ciento respecto al mes anterior.

TIPO DE CAMBIO BANCARIO

	Tipo de cambio promedio 1/				Índice Tipo de Cambio Real Var. % mensual	
	Compra	Venta	Var. % mensual	Var. % anualizada	Bilateral 2/	Multilateral 3/
2003	3,478	3,479				
Enero	3,493	3,495	-0,6	1,0	-0,4	0,7
Febrero	3,483	3,485	-0,3	0,2	0,0	-0,4
Marzo	3,478	3,480	-0,1	0,7	-0,6	-0,3
Abril	3,464	3,465	-0,4	0,7	-0,6	0,9
Mayo	3,480	3,482	0,5	0,9	0,3	3,2
Junio	3,478	3,480	-0,1	-0,1	0,5	0,8
Julio	3,471	3,472	-0,2	-1,8	0,0	-0,6
Agosto	3,480	3,481	0,3	-2,5	0,6	-0,6
Setiembre	3,480	3,482	0,0	-3,8	-0,2	0,8
Octubre	3,478	3,479	-0,1	-3,8	-0,2	2,0

Noviembre	3,477	3,478	0,0	-3,0	-0,5	-0,1
Diciembre	3,471	3,472	-0,2	-1,2	-0,8	0,8
2004						
Enero	3,467	3,468	-0,1	-0,8	-0,4	1,2

1/ Corresponde al Tipo de Cambio Bancario promedio mensual del sistema bancario.

2/ Considera el índice de precios de los Estados Unidos de América. Mide el grado de depreciación real (base 1994 =100)

3/ Considera los índices de nuestros 20 principales socios comerciales. Mide el grado de depreciación real (base 1994 =100).

II. PRODUCCIÓN SECTORIAL

1. Clima

Este mes, la temperatura mínima promedio se ubicó por debajo de su valor normal (21,8°C) y la máxima por encima (33,7°C); con una anomalía negativa de 0,2°C y una positiva de 2,5°C respectivamente. La humedad relativa promedio fue 90,0 por ciento, mientras la precipitación pluvial alcanzó los 117,2 mm., nivel muy por debajo de su valor normal (266,1 mm). Este clima fue favorable para el mantenimiento y crecimiento de pastos y forrajes, retrasando sin embargo la maduración de algunos frutales por exceso de radiación solar. El caudal del río Amazonas tuvo un comportamiento imprevisible, empezó a decrecer a partir de la segunda década. Este mes se levantaron las últimas cosechas de arroz Carolino proveniente del Proyecto de Apoyo al Agro del Gobierno Regional; la mayor parte de agricultores están dedicados a labores de limpieza en barreales y restingas bajas para la próxima siembra.

2. Agropecuaria

El VBP agropecuaria real de Loreto aumentó 6,1 por ciento respecto a enero 2003, por el mayor valor de la producción agrícola (3,1 por ciento) promovido principalmente por el crecimiento de la producción de arroz (15,2 por ciento), resultado de mayores áreas cosechadas (6,1 por ciento) y mayor rendimiento (8,6 por ciento), respecto al año anterior. También por la mayor producción de maíz amarillo duro (14 por ciento), al aumentar la superficie cosechada 12,6 por ciento. Siguieron la misma tendencia los cultivos de plátano (0,7 por ciento) y yuca (0,4 por ciento). En enero se registró menor producción de caña de azúcar y de frutales de la región.

El valor de la producción pecuaria aumentó 39,5 por ciento, dada la mayor producción de carne (44,3 por ciento), particularmente de aves (48,5 por ciento). Presentaron una mayor producción las provincias de Alto Amazonas, Ucayali y Ramón Castilla. También aumentó la producción de leche (103,6 por ciento).

Este mes se sembró 3 947 Hás., superficie menor en 9,5 por ciento relativo al avance mensual del año anterior, por la menor siembra de arroz (-26,4 por ciento), maíz choclo (-12,4 por ciento), maíz amarillo (-22,7 por ciento) y caña de azúcar (-12,5 por ciento). Transcurridos 6 meses de iniciada la campaña 2003/2004 se habían instalado 67 069 Hás., (0,5 por ciento menos que el período comparativo anterior). Se sembró menos plátano (-13 por ciento), yuca (-8 por ciento), maíz choclo (-12 por ciento) y caña de azúcar (-29 por ciento); pero más arroz (0,6 por ciento) y maíz amarillo duro (18 por ciento).

La producción mensual de arroz se incrementó 15,2 por ciento debido principalmente a la mayor superficie cosechada. Este mes se vieron afectadas las siembras, ya que el factor climático fue desfavorable (escasez de lluvias).

Según la Dirección de Información Agraria, los créditos otorgados en enero, en la forma de semillas certificadas y otros insumos, han servido para instalar un aproximado de 806 Hás. de arroz, variedades "capirona" y "jar 1", en el ámbito de todas las agencias agrarias de la región Loreto.

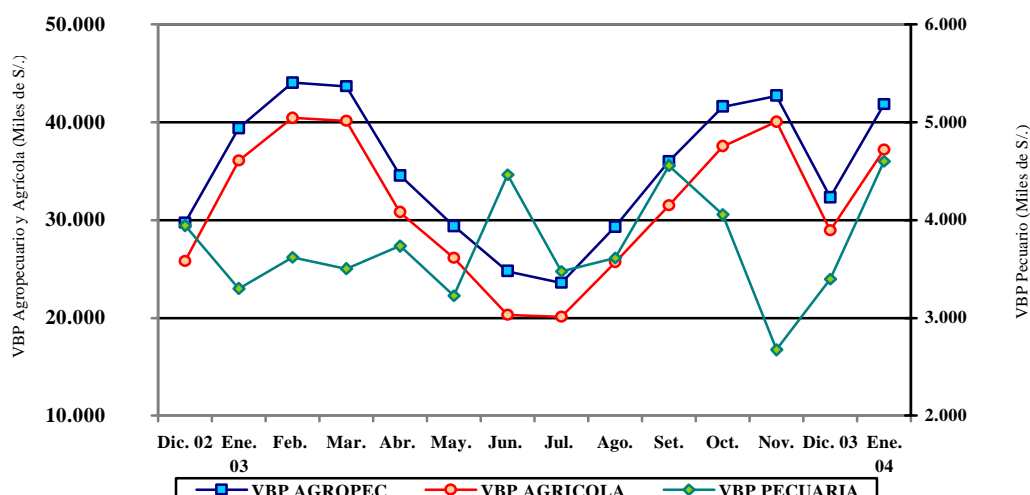
LORETO: VALOR BRUTO DE LA PRODUCCION AGROPECUARIA**LORETO: PRODUCCIÓN Y SIEMBRAS PRINCIPALES CULTIVOS**

	PRODUCCIÓN (t.)			SIEMBRAS (HAS)			
	Dic. 2003	Ene. 2003	Ene. 2004	Ene. 2003	Ene. 2004	Ago.- Ene. 2002-2003	Ago.- Ene. 2003-2004
TOTAL	102 035	118 918	121 951	4 360	3 947	67 408	67 069
Arroz	2 588	12 662	14 586	1 095	806	15 387	15 485
Frijol grano	54	216	210	0	0	425	677
Frijol caupi	43	1 390	1 135	0	0	1 931	1 821
Plátano	31 100	27 422	27 610	113	128	4 601	4 022
Yuca	27 913	28 296	28 408	1 842	1 842	20 022	18 394
Maíz choclo	253	6 725	6 342	266	233	5 794	5 089
Limón	540	630	860	3	6	61	76
Naranja	30	71	68	0	0	2	0
Papaya	480	673	530	9	4	115	91
Mandarina	190	203	198	0	0	4	1
Piña	4 300	1 683	1 720	6	10	105	124
Cocotero	396	498	504	7	4	23	13
Maní	26	63	61	31	24	334	320
Caña de azúcar	13 980	14 184	14 100	32	28	738	527
Maíz amarillo	5 969	10 160	11 610	621	480	14 737	17 469
Palma aceitera	13	13	14	0	0	0	0
Aguaje	640	1 542	1 320	0	0	0	0
Camu camu	690	706	700	0	0	0	0
Humarí	38	68	46	0	1	11	7
Pijuayo fruto	1300	1 640	1 673	4	0	78	66
Pijuayo palmito	65	66	58	0	0	0	0
Sandía	0	842	866	42	38	485	463
OTROS	11 427	9 165	9 332	289	343	2 555	2 424

Fuente: Oficina de Información Agraria.

**LORETO: PRODUCCIÓN PECUARIA
(Toneladas)**

Rubros	Dic. 2003	Ene. 2003	Ene. 2004
Total	1 202	1 140	1 581
Carne	964	932	1 345
Leche	67	33	67

Huevos	111	131	125
Otros	60	44	44

Fuente: Oficina de Información Agraria.

3. Pesca

Este mes se desembarcaron 609 t. de pescado para el consumo humano directo, volumen mayor en 18,5 por ciento al registrado en enero del 2003, debido al mayor ingreso de pescado fresco (37 por ciento) y seco-salado (2,1 por ciento); y menor de pescado salpreso (-25,7 por ciento). La mayor producción mensual se debió principalmente a la vaciante de los ríos; observándose además un mayor control por parte del Inrena.

Durante enero, el volumen desembarcado fue de 411 t. de pescado fresco, 143 t. de seco salado y 55 t. de salpreso. Destacaron los volúmenes desembarcados de las especies llambina y boquichico.

En cuanto a la pesca de especies ornamentales, se reportó la comercialización de 646 mil unidades a los mercados de Lima y el exterior, lo que representó un descenso de 15,7 por ciento, respecto a similar mes del 2003, que fue del orden de -17,1 por ciento en el mercado interno y -15,4 por ciento en el externo.

LORETO: PRODUCCIÓN PESQUERA (Toneladas)

Rubros	Dic. 2003	Ene. 2003	Ene. 2004
Consumo humano (T)	498	514	609
Fresco	352	300	411
Salpreso	53	74	55
Seco salado	90	140	143
Ornamentales (Miles unidades)	843	766	646
Mercado interno	152	148	123
Mercado externo	691	618	523

Fuente: Dirección Regional de Pesquería.

4. Hidrocarburos

La producción mensual de petróleo crudo totalizó 1,67 millones de barriles, volumen que representa el 61,8 por ciento del total nacional. Este nivel de producción muestra una disminución de 9,5 por ciento, respecto a enero del 2003, debido a la menor productividad de los lotes 1-AB (-11,9 por ciento) y 8 (-5,3 por ciento), ante el agotamiento natural de los pozos.

La producción promedio mensual de los últimos 12 meses fue de 1,74 millones de barriles, menor en 7,8 por ciento respecto a la registrada el mismo período del año anterior (1,88 millones de barriles). El volumen de producción del lote 1 AB representó el 37,8 por ciento del total nacional y el 61,1 por ciento del total regional.

LORETO: PRODUCCIÓN DE PETRÓLEO (Miles de barriles)

	Dic. 2003	Ene. 2003	Ene. 2004
Total	1 711	1 848	1 674
Lote 1 – AB	1 064	1 161	1 023
Lote 8	647	687	651

Fuente: Perú Petro.

LORETO PRODUCCION DE PETROLEO CRUDO

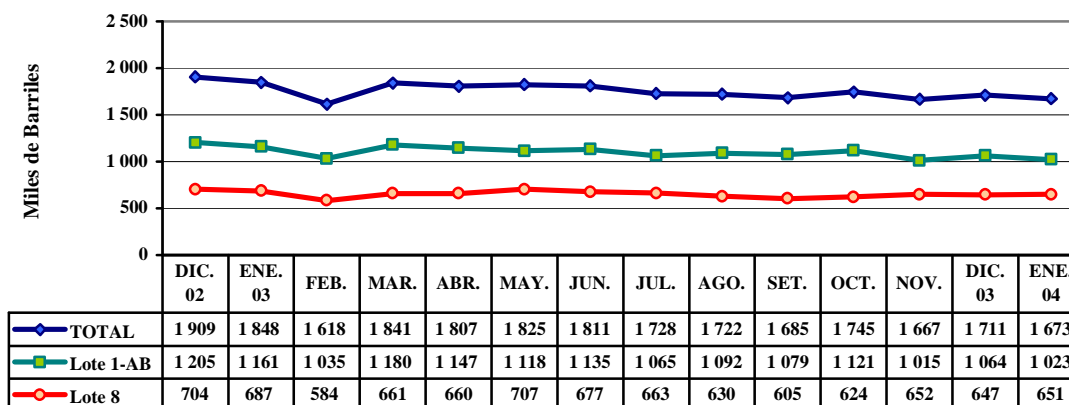

5. Manufactura

El índice de volumen físico manufacturero (IVFM) decreció 20,5 por ciento respecto a enero 2003, lo que revela una menor actividad industrial, por el desempeño negativo de las industrias básicas, entre ellas la de ensamblaje y reparación de equipo petrolero, transformación forestal, refinación de petróleo y elaboración de alimentos y bebidas. Con ello se vio afectado el rubro de bombas (-58 por ciento) y motores elevadores de líquidos (-50 por ciento), por menor reposición de estos equipos en pozos; de igual manera, la producción de madera aserrada (-25 por ciento), alimentos para animales (-18 por ciento), productos de panadería (-11 por ciento) y refinados de petróleo (-1,8 por ciento). El caso de madera aserrada se explica por poca disponibilidad de materia prima en la región; en tanto el declive en refinados de petróleo se vincula a la menor producción de crudo reducido transferido a las refinerías de la costa, pese a la recuperación de la demanda externa de combustibles. Tales resultados negativos se contrarrestaron con el repunte de bebidas gaseosas (30 por ciento), por factores climáticos; así como de laminas y triplay (9 por ciento), y las actividades de impresión (20 por ciento) y edición (3,5 por ciento). La mayor producción de enchapes inducida por el aumento de la demanda externa; la de edición, al tiraje de periódicos; e impresión, por la elaboración de agendas escolares. Es importante señalar que, la industria de conservas de palmito se viene recuperando por la demanda de nuevos mercados externos.

Respecto a diciembre de 2003, la actividad industrial se contrajo en forma moderada (-4,2 por ciento). Tuvieron desempeño negativo los rubros de panadería (-37 por ciento), ensamblaje y reparación de motores (-35 por ciento), bombas (-31 por ciento), impresión (-24 por ciento) y bebidas gasificadas (-4,7 por ciento), entre los más importantes; y comportamiento positivo, las líneas de laminas y triplay (82 por ciento), refinados de petróleo (2,9 por ciento), edición de periódicos (3,5 por ciento) y ladrillos (1,9 por ciento).

IQUITOS: ÍNDICE DE VOLUMEN FÍSICO MANUFACTURERO

CIU	Rubro Industrial	Dic. 2003	Ene. 2003	Ene. 2004	Var. % Ene. 04/03
	Índice General	115.5	139.2	110.6	(20.5)
1511	Embutidos de chanco	28,0	49,9	20,8	(58,3)
1513	Conservas de palmito	16,8	0,0	19,5	+
1520	Productos lácteos	118,4	121,0	105,8	(12,6)
1531	Pilado de arroz	318,7	190,0	9,8	(94,8)
1533	Alimentos balanceados	72,5	88,9	72,5	(18,4)
1541	Productos de panadería	100,4	71,6	63,7	(11,0)
1554	Bebidas gaseosas	107,4	78,5	102,3	30,3
2110	Madera aserrada	248,0	311,6	233,1	(25,2)
2021	Triplay y laminas	65,3	108,5	118,7	9,4

2212	Periódicos	364,7	364,7	377,3	3,5
2221	Impresión	80,2	50,3	60,6	20,5
2330	Refinación de petróleo	143,6	150,4	147,7	(1,8)
2411	Oxígeno industrial	96,9	119,9	70,3	(41,4)
2693	Ladrillos	36,0	64,8	36,7	(43,4)
2899	Accesorios y mallas	70,8	223,2	22,3	(90,0)
2911	Motores para pozos	252,1	329,1	164,6	(50,0)
2912	Bombas para pozos	73,2	119,8	50,4	(57,9)
3000	Maquinaria informática	0,0	32,4	0,0	(100,0)

Fuente: Dirección Regional de Industrias y Encuesta a empresas industriales.

ÍNDICE DE VOLUMEN FÍSICO MANUFACTURERO

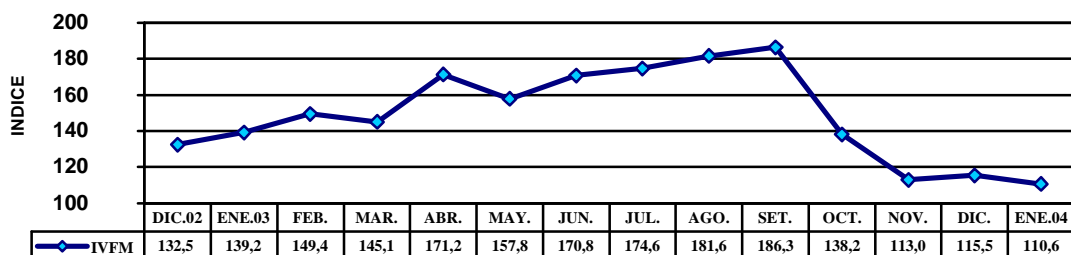

6. Actividad turística

En enero, los establecimientos de hospedaje de Iquitos reportaron el arribo de 8 534 visitantes, lo que equivale a un crecimiento de 20,4 por ciento respecto al número registrado el mismo mes del 2003, al incrementarse el flujo de turistas nacionales (8 por ciento) y disminuir el de extranjeros (-22 por ciento). Por otro lado, el número de pernoctaciones (13 810) disminuyó 4 por ciento, debido a la menor estadía promedio de los visitantes extranjeros, el 56 por ciento de los cuales provino de USA y permaneció en promedio 2 días. Los visitantes nacionales registraron una permanencia promedio de 1,5 días.

LORETO: ARRIBOS Y PERNOCTACIONES

	Dic. 2003	Ene. 2003	Ene. 2004
Arribos	9 375	7 090	8 534
Nacionales	7 268	5 001	6 904
Extranjeros	2 107	2 089	1 630
Pernoctaciones	15 541	14 381	13 810
Nacionales	11 555	9 981	10 586
Extranjeros	3 986	4 400	3 224

Fuente: DRITINCI Loreto.

IQUITOS: ARRIBOS A ESTABLECIMIENTOS DE HOSPEDAJE

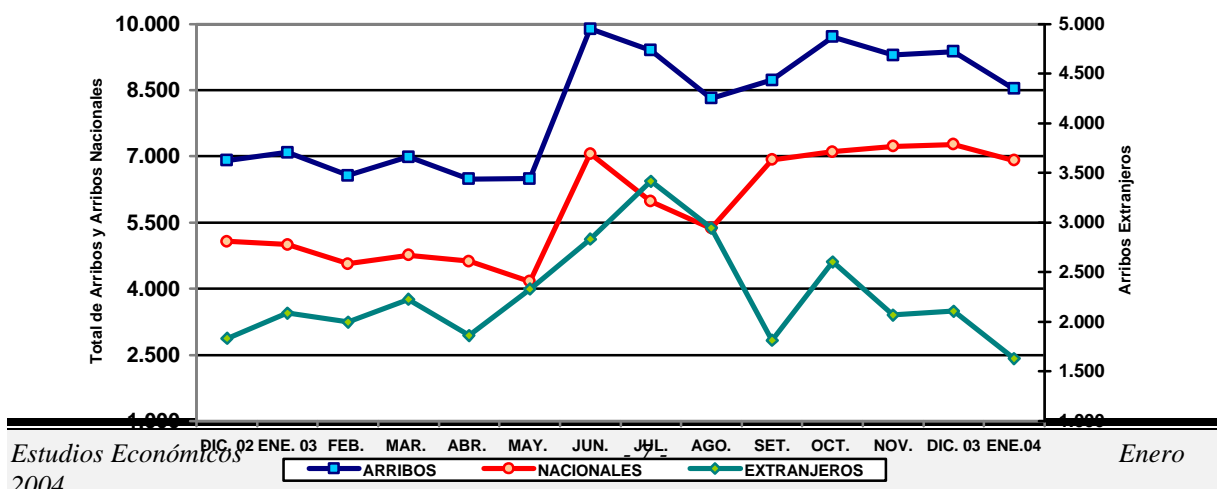

7. Encuesta de ventas a empresas de Iquitos

En resumen, de un total de 65 encuestas aplicadas a empresas de la ciudad de Iquitos de los sectores industria, comercio y servicios, se deduce que la mayoría de empresas (52 por ciento) disminuyó sus ventas respecto a enero 2003; en tanto que el 42 por ciento las aumentó y el restante 6 por ciento obtuvo ventas similares. En el sector industrial, lograron incrementar sus ventas las industrias de alimentos y bebidas, y ladrilleras; en las primeras destacan las fábricas de bebidas gaseosas y conservas de palmito. Asimismo en el sector comercial los servicentros. En el sector servicios destacan las empresas de transporte de carga.

ENCUESTA DE VENTAS DE ENERO (Porcentaje de empresas)

Sectores	VENTAS			EXPECTATIVAS			EXPECTATIVAS			N° DE EMPRESAS
	ENE.04/ENE.03			FEB.04/ FEB.03			MAR.04/MAR.03			
	+	=	-	+	=	-	+	=	-	
Sector industria	40	3	57	33	50	17	40	47	13	30
Sector comercio	47	0	53	37	47	16	37	47	16	19
Sector servicios	38	19	44	44	31	25	44	31	25	16
TOTAL	42	6	52	37	45	18	40	43	17	65

Encuesta de ventas a empresas de Iquitos.

Con resultados negativos en sus ventas, se identifica en el sector industrial a las empresas de ensamblaje de equipo petrolero, refinación de petróleo y transformación forestal. En comercio a las mayoristas de abarrotes, bazares de venta de telas, droguerías y farmacias; así como productos agroveterinarios. En servicios, los hoteles y restaurantes.

Para febrero, las expectativas muestran una percepción de estabilidad en el 45 por ciento de casos y de mejora en otro 37 por ciento; el resto, se muestra pesimista. Para marzo, la mayoría (43 por ciento) prevé un comportamiento estacionario y el 40 por ciento espera aumento. Otro 17 por ciento cree obtendrá disminuciones. Las expectativas de incremento se basan en factores de competitividad.

8. Documentos protestados – Cámara de Comercio de Iquitos.

La Cámara de Comercio e Industria de Iquitos informó que en enero se protestaron 152 letras en moneda nacional por S/. 703,1 mil, lo que representa un aumento de 97 por ciento en el número y 218 por ciento en el monto, referente a igual mes del 2003. Asimismo, 167 letras en moneda extranjera por US\$ 250,6 mil, lo que significó un aumento de 198 por ciento en número y 160 por ciento en monto. Por otro lado, se protestaron 28 pagarés en moneda nacional por S/. 232,6 mil, lo que representó un incremento de 2 700 por ciento en el número y de 5 168 por ciento en el monto; así como 23 pagarés por US\$ 58,8 mil, con incrementos de 77 y 2 263 por ciento en el número y monto, respectivamente.

Cabe precisar que la mayor parte de aceptantes de letras fueron personas jurídicas, al igual que los giradores de letras. En el caso de los pagarés, la mayor parte de aceptantes fueron personas naturales y los giradores fueron empresas del sistema financiero y del rubro telecomunicaciones.

DOCUMENTOS PROTESTADOS EN IQUITOS

	Dic. 2003	Ene. 2003	Ene. 2004
LETRAS			
Monto en S/.	213 582	221 378	703 065
No. de documentos	43	77	152
Monto en US\$	25 165	96 171	250 559
No. de documentos	38	56	167

PAGARÉS			
Monto en S/.	-	4 416	232 621
No. de documentos	-	1	28
Monto en US\$	-	2 489	58 828
No. de documentos	-	13	23

Fuente: Cámara de Comercio.

III. SECTOR EXTERNO

1. Balanza comercial de la aduana de Iquitos

El comercio exterior efectuado por la aduana local durante enero (exportaciones más importaciones) declinó 92 por ciento respecto a lo registrado el mismo mes del 2003, ante la abrupta disminución de las importaciones (-93 por ciento), pese a que las exportaciones crecieron ostensiblemente (160 por ciento). Con ello, el déficit comercial se redujo a US\$ 1,5 millones, menor en 95,4 por ciento al registrado en enero del 2003, lo que significa una mejora de US\$ 31,3 millones.

ADUANA DE IQUITOS: BALANZA COMERCIAL
(FOB en miles de US dólares)

	Ene. 2003	Ene. 2004	Variación Absoluta	Var. %
I Balanza comercial (X-M)	(32 803)	(1 400)	31 304	(95,4)
II. Exportaciones (X)	250	651	401	160,4
1. Productos tradicionales	26	433	407	1 565,4
Combustibles	26	433	407	1 565,4
2. Productos no tradicionales	214	195	(19)	(8,9)
Forestales	0	0	-	-
Pesqueros ornamentales	205	195	(10)	(4,9)
Otros	9	0	(9)	(100,0)
3. Resto	10	23	13	130,0
III. Importaciones (M)	33 053	2 150	(30 903)	(93,5)
Bienes de consumo	80	48	(32)	(40,0)
Insumos	466	1 385	919	197,2
Bienes de capital	32 507	717	(31 790)	(97,8)

Fuente: BCR Oficina Principal – Lima.

ADUANA DE IQUITOS: BALANZA COMERCIAL

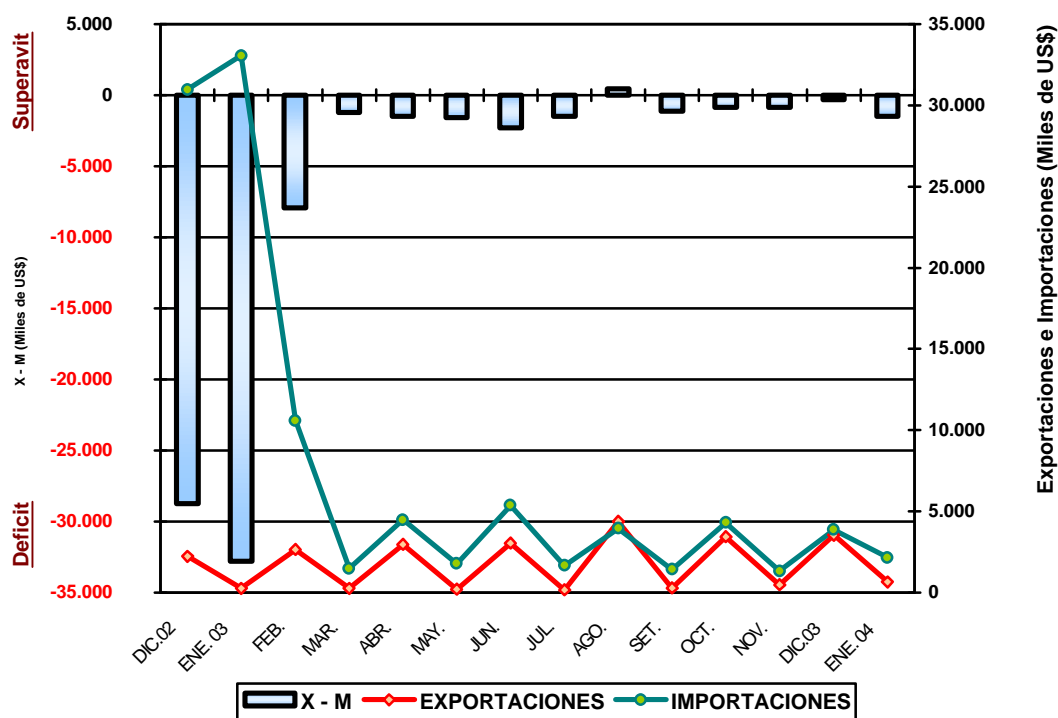

2. Exportaciones

Durante enero, las exportaciones registradas por la aduana local ascendieron a US\$ 651 mil, lo que representó el 0,1 por ciento del total exportado en el país. Con respecto a enero del 2003 crecieron significativamente (160,4 por ciento), debido al desempeño positivo de las exportaciones tradicionales (1 565 por ciento), vinculadas a la recuperación del mercado colombiano para los combustibles. En cuanto a las no tradicionales, decrecieron 8,9 por ciento, por menores ventas de peces ornamentales (-4,9 por ciento), principalmente a Hong Kong (-51 por ciento) y Estados Unidos (-24 por ciento), a pesar de la recuperación de la demanda en los mercados de Japón, Singapur y Taiwán. El rubro Resto de productos registró un incremento de 130 por ciento, originado por el valor de los envíos de equipo petrolero a Ecuador, Colombia y Estados Unidos. No se embarcaron productos forestales a México y Estados Unidos, dado que el barco Yacu Puma se encontraba en su travesía de retorno.

Este mes se enviaron 7 930 barriles de combustibles con destino a Colombia (gasolina 86 octanos, turbo A-1 y diesel No.2). Asimismo, se exportaron 522 977 unidades de peces ornamentales vivos con destino diversificado, en particular a los mercados de Estados Unidos, Alemania, Japón, Hong Kong, Singapur y Taiwán.

Para este año, las perspectivas de crecimiento de las exportaciones son favorables, respaldadas por el impulso que tomarían las ventas de productos forestales, gracias a la prórroga por 2 años del Acuerdo de Complementación Económica No.8 suscrito con México (hasta el 31 de diciembre del 2005) y la alta demanda internacional. El impacto de las concesiones forestales en la disponibilidad de materia prima y en las exportaciones es imprevisible.

3. Importaciones

El valor mensual de las compras al exterior (US\$ 2,2 millones) disminuyó ostensiblemente (93,5 por ciento ó US\$ 30,9 millones) respecto a enero del 2003, debido a un efecto estadístico derivado del valor excepcional de las importaciones de entonces (US\$ 33,1 millones), tras el ingreso de tubos para el gasoducto y la maquinaria para la planta de fraccionamiento del gas de Camisea. Resultado de ello, las compras de bienes de capital se contrajeron 97,8 por ciento; de igual manera, las de bienes de consumo en 40,0 por ciento. Por el contrario, las importaciones de materia prima observaron un fuerte crecimiento (197 por ciento), principalmente aquellas para la industria petrolera. Las importaciones registradas por la aduana local representaron el 0,3 por ciento del total país.

Las importaciones de bienes de consumo ascendieron a US\$ 48 mil, habiendo disminuido tanto las de bienes duraderos (-6,7 por ciento) como las de no duraderos (-60 por ciento); lo último debido a la ausencia de importaciones de productos alimenticios, pues sólo ingresaron toldos de algodón, sacos y libros. De igual manera, las adquisiciones de bienes de capital (US\$ 717 mil) cayeron por la considerable reducción en las compras para la industria (-99 por ciento), así como de materiales de construcción (-99,5 por ciento); en ambos casos vinculadas al referido evento. Por el contrario, las importaciones de materia prima (US\$ 1,4 millones) crecieron por la mayor adquisición de preparaciones aglutinantes para la industria petrolera.

IV. SECTOR FISCAL

1. Recaudación tributaria del Gobierno Central

La recaudación mensual de tributos ascendió a S/. 10 millones, cifra inferior en 67,3 por ciento (S/. 20,6 millones) respecto a enero del 2003, debido al efecto derivado de la menor base gravable de los tributos externos (US\$ 2,3 millones), que contrasta con la base excepcional lograda en enero 2003 (US\$ 34,3 millones). La recaudación de tributos externos disminuyó en S/. 21,0 millones, mientras la correspondiente a tributos internos creció 5,1 por ciento. La mayor parte de tributos internos mostró un comportamiento positivo, con excepción de los ingresos no tributarios (-32,8 por ciento). La recaudación regional representó el 0,4 por ciento del total país, lo que contrasta con el 1,3 por ciento de enero 2003.

El desempeño por tributo revela que, la recaudación por impuesto a la renta (S/. 4,9 millones) creció 5,2 por ciento relativo a enero 2003, por efecto neto de la captación del anticipo adicional. Igual comportamiento registró el ISC (19,1 por ciento) y otros ingresos tributarios (15 por ciento); el primero por el mayor monto del impuesto aplicado a las bebidas gaseosas y el segundo vinculado a la recaudación de fraccionamiento e IES. Por

el contrario, la captación del IGV total, cayó 89,3 por ciento (S/. 20,8 millones), debido a los menores ingresos del IGV externo (S/. 18,4 millones) e IPM (S/. 2,4 millones), ambos afectados por la menor base gravable. Contrariamente, los ingresos del IGV interno crecieron 4,2 por ciento, por mayor monto recaudado en su cuenta propia. La recaudación por impuesto a las importaciones se redujo 12,7 por ciento, también por menor base gravable.

LORETO: RECAUDACIÓN TRIBUTARIA DEL GOBIERNO CENTRAL (Miles de S/.)

Tributos	Ene. 2003	Ene. 2004	Var. Absoluta	Var. %
Total	30 692	10 022	(20 630)	(67,3)
Impuesto a la renta	4 627	4 866	239	5,2
Impuesto General a las Ventas	23 272	2 500	(20 772)	(89,3)
- Interno	1 203	1 253	50	4,2
- Importaciones	19 471	1 108	(18 363)	(94,3)
- Promoción Municipal	2 598	139	(2 459)	(94,6)
Impuesto Selectivo al Consumo	236	281	45	19,1
Impuestos a las importaciones	1 808	1 579	(229)	(12,7)
Otros ingresos tributarios	612	704	92	15,0
Ingresos no tributarios	137	92	(45)	(32,8)

Fuente: Sunat.



V. CREDITO Y LIQUIDEZ

En enero, en el sistema financiero de Loreto, las principales variables monetarias se comportaron de manera opuesta. El crédito mostró un incremento mensual de 3,5 por ciento, al aumentar el saldo de colocaciones tanto en dólares (1,0 por ciento), como en nuevos soles (5,5 por ciento). Por su parte, la liquidez se contrajo 4,8 por ciento, al disminuir los depósitos en moneda nacional (-6,6 por ciento) y extranjera (-3,1 por ciento).

DEPOSITOS Y COLOCACIONES DEL SISTEMA FINANCIERO DE LORETO

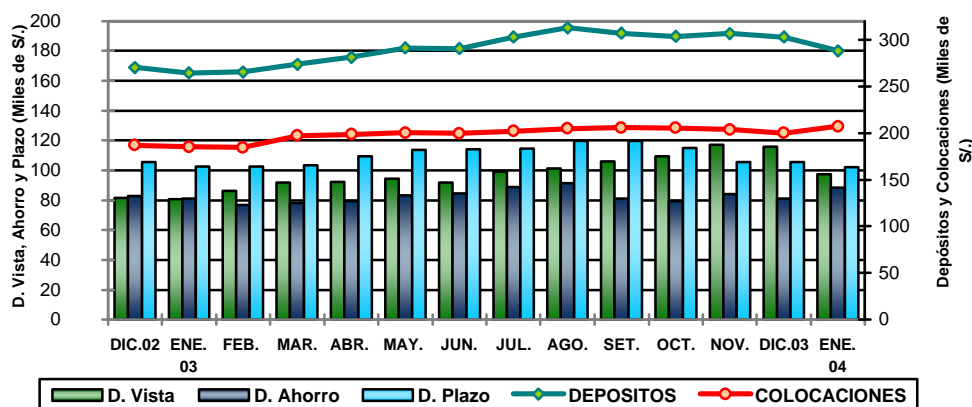

1. Colocaciones

Al 31 de enero, el saldo de colocaciones era de S/.207 millones, mayor en 11,7 por ciento (8,7 por ciento real), respecto al registrado el año anterior, debido al aumento de las colocaciones en nuevos soles (20,1 por ciento) y ligera disminución en dólares (-3,1 por ciento). El 56 por ciento del saldo de colocaciones había sido desembolsado en nuevos soles y la diferencia en dólares.

La expansión real de las colocaciones se dio tanto en el sistema bancario (7,4 por ciento) como el no bancario (13 por ciento), dándose el mayor crecimiento en Interbank, Wiese y Continental. Los bancos intermediaron el 76,3 por ciento del total de las colocaciones brutas, liderando así el mercado crediticio; no obstante, las empresas no bancarias incrementaron ligeramente su participación relativa (0,9 puntos porcentuales) respecto al año anterior.

La cartera pesada totalizó S/ 7,5 millones (3,6 por ciento del importe bruto de colocaciones); el 34,6 por ciento de dicha suma constituía colocaciones vencidas y el 65,4 por ciento en cobranza judicial. La morosidad promedio en los créditos en moneda nacional fue de 2,8 por ciento y en los créditos en moneda extranjera de 4,6 por ciento.

LORETO: COLOCACIONES DEL SISTEMA FINANCIERO (Saldos en miles de S/.)

	Ene. 2003	Dic. 2003	Ene. 2004	Var. Real Anual %
Total	185 307	200 065	207 004	8,7
Moneda nacional	93 869	109 837	115 891	20,1
Moneda extranjera	91 438	90 228	91 113	-3,1
A. Sistema bancario	143 053	153 498	157 921	7,4
Iquitos	134 611	145 977	149 192	7,8
- Banco Continental	52 321	61 478	61 728	14,8
- Banco de Crédito	25 592	18 880	19 602	-25,5
- Banco Interbank	21 721	27 058	27 553	23,4
- Banco Wiese Sudameris	13 555	14 327	16 199	16,3
- Banco del Trabajo	21 422	22 944	22 826	3,6
- Banco de la Nación	0	1 290	1 283	-
Yurimaguas	8 443	7 528	8 730	0,6
- Banco Continental	5 923	6 569	6 648	9,2
- Banco de Crédito	2 070	1 1160	1 633	-23,3
- Banco del Trabajo	449	0	449	-2,7
B. Sistema no bancario	42 254	46 359	49 083	13,0
Iquitos	36 471	35 335	36 917	-1,5
- CMAC Maynas	29 929	27 305	28 692	-6,8
- Financiera Solución	6 542	8 030	8 225	22,3
Yurimaguas	5 782	11 025	12 166	104,7
- CMAC Maynas	0	286	407	-
- CMAC Payta	0	3 682	4 120	-
- CRAC San Martín	5 782	7 057	7 639	28,5

Fuente: Entidades financieras.

2. Depósitos y obligaciones

El saldo de depósitos ascendió a S/. 288,2 millones, 9 por ciento mayor con relación a enero del 2003, lo cual equivale a un crecimiento real anual de 6 por ciento, generado por mayores depósitos a la vista en nuevos soles y dólares; así como mayores depósitos de ahorro y plazo en moneda nacional. Las tasas de crecimiento más altas se registraron en los bancos del Trabajo, Crédito e Interbank. El 89,7 por ciento de la liquidez total fue captada por el sistema bancario.

En el lapso de un año, la liquidez en moneda nacional incrementó su participación de 37,9 a 47,6 por ciento, habiéndose dado esta expansión en todas las modalidades: obligaciones inmediatas (21,2 por ciento), ahorro (43,2 por ciento) y plazo (44,7 por ciento); en tanto que en dólares, sólo crecieron los depósitos a la vista (12,5 por ciento), puesto que los depósitos de ahorro y a plazos disminuyeron 20,6 y 14,1 por ciento, respectivamente. El grado de dolarización de los depósitos disminuyó de 62,1 a 52,4 por ciento.

Con relación a enero del año anterior, el crecimiento de la liquidez se observó tanto en el sistema bancario (31,7 por ciento) como en el no bancario (39,6 por ciento). La composición relativa de la liquidez muestra un estable 31 por ciento en los depósitos de ahorro; en cambio, los depósitos a plazo disminuyeron su participación de 38,8 a 35,5 por ciento, mientras los depósitos a la vista la incrementaron de 30,5 a 33,8 por ciento.

LORETO: DEPÓSITOS Y OBLIGACIONES TOTALES DEL SISTEMA FINANCIERO
(Saldos en miles de S/.)

¡Error! Marcador no definido.	Ene. 2003	Dic. 2003	Ene. 2004	Var. real anual %
Total	264 467	302 735	288 207	6,0
Moneda nacional	100 332	146 911	137 288	33,1
Moneda extranjera	164 135	155 824	150 919	-10,6
Depósitos a la vista	80 641	115 850	97 454	17,6
Depósitos de ahorro	81 121	81 190	88 397	6,0
Depósitos a plazo	102 705	105 695	102 356	-3,1
A. Sistema bancario	230 989	258 488	245 536	3,4
<u>Iquitos</u>	<u>218 016</u>	<u>247 170</u>	<u>232 352</u>	<u>3,7</u>
- Banco Continental	69 278	71 959	61 247	-14,0
- Banco de Crédito	65 510	71 886	78 418	16,4
- Banco Interbank	48 111	73 084	61 212	23,8
- Banco Wiese Sudameris	33 771	27 996	29 467	-15,1
- Banco del Trabajo	1 168	2 244	1 848	53,9
- Banco de La Nación	179	0	160	-13,0
<u>Yurimaguas</u>	<u>12 972</u>	<u>11 318</u>	<u>13 184</u>	<u>-1,6</u>
- Banco Continental	8 913	8 294	8 784	-4,1
- Banco de Crédito	4 058	3 024	4 400	4,0
- Banco del Trabajo	1	0	1	-0,7
B. Sistema no bancario	33 478	44 247	42 671	24,0
<u>Iquitos</u>	<u>30 281</u>	<u>39 005</u>	<u>37 072</u>	<u>19,1</u>
CMAC Maynas	30 276	38 996	37 068	19,1
Financiera Solución	5	9	4	-22,2
<u>Yurimaguas</u>	<u>3 197</u>	<u>5 242</u>	<u>5 599</u>	<u>70,3</u>
CMAC Pavta	0	497	521	0
CMAC Maynas	0	643	575	0
CRAC San Martín	3 197	4 102	4 503	37,0

Fuente: Entidades financieras.

3. Tasas de interés

En el referido periodo, la tasa de interés preferencial corporativa en moneda nacional permaneció en 3,3 por ciento, lo mismo en moneda extranjera en 1,7 por ciento. La tasa promedio de sobregiros en soles volvió a subir de 66,9 a 70,5 por ciento, lo mismo la de dólares de 23,7 a 26,8 por ciento. La tasa activa en moneda nacional (TAMN) también subió de 22,3 a 23,7 por ciento, mayor a los niveles mensuales de los 2 años anteriores; mientras la TAMEX subió de 9,3 a 9,4 por ciento. La tasa pasiva en moneda nacional (TIPMN) detuvo su caída observada desde junio, permaneciendo en 2,5 por ciento; mientras la de moneda extranjera (TIPMEX) se mantuvo en 1,0 por ciento.

TASAS DE INTERÉS ACTIVAS Y PASIVAS PROMEDIO
(Efectivas anuales %)

	MONEDA NACIONAL	MONEDA EXTRANJERA
--	-----------------	-------------------

Año	Sobregiro	Dcto. 1/	Preferencial 2/	TAMN	TIPMN	Sobregiro	Dcto. 3/	Preferencial 4/	TAMEX	TIPMEX
2001	82,5	20,4	11,2	25,0	7,5	21,9	11,4	5,2	12,1	3,5
2002	72,3	14,7	4,8	20,8	3,5	21,5	8,3	2,7	10,0	1,6
2003	62,7	14,2	4,1	21,0	3,1	22,1	7,9	2,0	9,7	1,1
Ene.	67,3	14,9	4,7	20,3	3,5	23,0	8,3	2,3	10,1	1,3
2004										
Ene.	70,5	14,5	3,3	23,7	2,5	26,8	7,3	1,7	9,4	1,0

TIPMN: Tasa de Interés Pasiva en Moneda Nacional.

TIPMEX: Tasa de Interés Pasiva en Moneda Extranjera.

1/ y 3/: Préstamos y descuentos hasta 360 días.

VI. FINANZAS DEL GOBIERNO REGIONAL

1. Ejecución Presupuestal

Los ingresos del Gobierno Regional de Loreto sumaron S/. 34,6 millones, habiendo disminuido 6,3 por ciento referente a enero del 2003, lo cual se debió a la menor transferencia presupuestaria del MEF (recursos ordinarios) la cual disminuyó 9,9 por ciento; así como a la menor captación de recursos directamente recaudados (-14,1 por ciento), pese a la mayor asignación por canon y sobrecanon (7,3 por ciento). Como puede apreciarse, 97,3 por ciento de los ingresos provino de recursos ordinarios y de canon y sobrecanon. En cuanto a la ejecución del Presupuesto de gastos (S/.28,7 millones), disminuyó 14,4 por ciento, al minorar tanto los gastos corrientes (-14,6 por ciento), cuanto los de capital (-10,3 por ciento). El gasto corriente representó el 93,1 por ciento del total.

Cabe destacar que en enero, la asignación del MEF a la Región Loreto, con fondos del Tesoro Público, fue de S/. 24,1 millones, menor en S/. 2,6 millones respecto al mismo mes del 2003. Nótese que la recaudación tributaria se redujo en mayor cuantía (S/. 20,7 millones ó 7,3 por ciento).

EJECUCIÓN DE INGRESOS Y GASTOS DEL GOBIERNO REGIONAL (Miles de S/.)

RUBRO	Dic. 2003	Ene. 2003	Ene. 2004
INGRESOS	42 165	36 939	34 628
Asignación Presupuestaria MEF	32 588	26 698	24 067
Ingresos corrientes	8 294	10 170	10 561
Ingresos de capital	93	71	0
Transferencias	1 190	0	0
Financiamiento	0	0	0
GASTOS	43 406	33 467	28 664
Gastos corrientes	36 738	31 264	26 688
Gastos de capital	6 668	2 203	1 976
DIFERENCIA	(1 241)	3 472	5 964

Fuente: Subgerencia de Presupuesto del GRL

2. Programa de inversiones

En enero, los gastos de inversión del Gobierno Regional de Loreto fueron de S/. 2,0 millones, nivel inferior en 7,8 por ciento referente a análogo mes del 2003, continuando así con la tendencia negativa mostrada durante el año anterior. Este comportamiento se debió a la menor inversión efectuada en los sectores de Educación, Asistencia y previsión social, Vivienda y desarrollo, así como Salud y saneamiento. La mayor parte de la inversión mensual (72,1 por ciento) se destinó a los sectores Agrario, Transporte y Vivienda y desarrollo urbano. Destacó el apoyo a la producción agropecuaria, así como la construcción de la carretera Iquitos-Nauta tramo IV, el mejoramiento de vías urbanas y en el sistema eléctrico.

EJECUCIÓN DE INVERSIONES DEL GOREL POR SECTORES (Miles de S/.)

SECTORES	Dic. 2003.	Ene. 2003	Ene. 2004
TOTAL	6 610	2 132	1 965
Administración y Planeamiento	61	7	32
Agraria	297	93	628
Asistencia y Previsión Social	58	364	17
Comunicaciones	60	0	11
Educación y Cultura	573	706	98
Energía y Recursos Minerales	164	7	198
Industria. Comercio y Servicios	12	3	6
Pesca	0	0	0
Salud y Saneamiento	626	226	186
Transporte	3 484	88	367

Vivienda y Desarrollo Urbano	1 275	638	422
------------------------------	-------	-----	-----

Fuente: Subgerencia de Presupuesto del GRL.

Iquitos, enero de 2004.

Cuadro N° 01

LORETO: ÍNDICE DE PRECIOS AL CONSUMIDOR DE LA CIUDAD DE IQUITOS

(Base 1994=100)

	Ponderado	2003												2004	Variación Porcentual		
		Ene.	Feb.	Mar.	Abr.	May.	Jun.	Jul.	Ago.	Set.	Oct.	Nov.	Dic.	Ene.	Mensual	Acumulada	Anual
ÍNDICE GENERAL	100.00	157.91	157.69	158.68	158.38	157.65	157.10	156.27	156.02	156.30	155.97	156.34	156.42	156.86	0.28	0.28	-0.66
Alimentos y Bebidas	57,54	149,29	148,69	148,62	149,16	148,38	147,79	147,19	147,06	146,16	145,86	146,38	146,51	147,16	0,45	0,45	-1,42
Vestido y Calzado	5,90	158,92	158,91	159,45	159,23	159,23	159,11	158,98	158,92	159,20	159,39	158,88	157,61	157,61	-0,80	-0,80	-0,82
Alq. Vivien. Comb. Elec.	9,31	176,03	177,37	179,89	179,70	177,00	175,01	170,47	169,04	175,51	172,34	173,01	173,93	176,47	1,46	1,46	0,25
Muebles, Ens. y Manten.	5,02	180,73	180,63	180,86	181,01	181,12	181,33	181,08	180,39	181,16	182,46	182,48	181,83	182,55	0,39	0,39	1,00
Cuid. y Cons. de Salud	1,89	196,03	196,03	196,03	196,87	195,36	195,48	193,81	193,81	192,24	193,44	193,44	193,44	192,54	-0,47	-0,47	-1,78
Transportes y Comunic.	10,25	160,66	160,92	167,63	161,72	160,61	160,31	159,95	159,99	160,23	159,76	159,76	159,69	160,18	0,30	0,30	-0,30
Esparc. Div. Serv. Cult.	4,32	182,95	183,07	184,65	183,69	183,98	183,98	183,45	183,36	183,36	183,74	183,57	183,63	182,53	-0,60	-0,60	-0,23
Otros Bienes y Servicios	5,78	157,60	157,22	157,27	157,91	159,48	159,48	160,19	160,24	163,12	164,26	164,26	164,21	162,03	-1,33	-1,33	2,81

Fuente: Instituto Nacional de Estadística e Informática de Loreto

Cuadro N° 02

TIPO DE CAMBIO (nuevos soles por US dólares)

	2003												PROMEDIO 2003	2004 Ene.
	Ene.	Feb.	Mar.	Abr.	May.	Jun.	Jul	Ago.	Set.	Oct.	Nov.	Dic		
PROMEDIO DEL PERIODO BANCARIO 1/														
COMPRA	3,493	3,483	3,478	3,464	3,48	3,478	3,471	3,480	3,480	3,478	3,477	3,471	3,478	3,467
VENTA	3,495	3,485	3,480	3,465	3,482	3,480	3,472	3,481	3,482	3,479	3,478	3,472	3,479	3,468
PROMEDIO	3,494	3,484	3,479	3,465	3,481	3,479	3,471	3,480	3,481	3,478	3,478	3,471	3,478	3,467
INFORMAL														
COMPRA	3,493	3,478	3,476	3,463	3,476	3,475	3,469	3,476	3,476	3,473	3,471	3,472	3,475	3,464
VENTA	3,497	3,481	3,479	3,466	3,479	3,478	3,472	3,479	3,479	3,475	3,474	3,475	3,478	3,467
PROMEDIO	3,495	3,480	3,477	3,464	3,478	3,477	3,471	3,478	3,477	3,474	3,473	3,474	3,477	3,466
FIN DEL PERIODO BANCARIO 1/														
COMPRA	3,483	3,478	3,472	3,461	3,494	3,469	3,472	3,479	3,482	3,472	3,479	3,461	3,475	3,498
VENTA	3,484	3,481	3,475	3,463	3,496	3,472	3,473	3,481	3,483	3,473	3,481	3,464	3,477	3,500
PROMEDIO	3,484	3,480	3,474	3,462	3,495	3,471	3,473	3,480	3,483	3,473	3,480	3,463	3,477	3,499
INFORMAL														
COMPRA	3,476	3,475	3,470	3,460	3,489	3,466	3,471	3,476	3,477	3,466	3,474	3,474	3,473	3,488
VENTA	3,486	3,478	3,473	3,463	3,492	3,469	3,474	3,479	3,480	3,469	3,477	3,477	3,476	3,492
PROMEDIO	3,481	3,477	3,472	3,461	3,491	3,467	3,473	3,478	3,478	3,475	3,476	3,476	3,475	3,490

1/ Correspondiente a la cotización del mercado libre publicado por la Superintendencia de Banca y Seguros

Cuadro N° 04

LORETO: PRODUCCIÓN DE OTROS PRODUCTOS AGRÍCOLAS 2003 - 2004 1/

(VBP y toneladas métricas)

	2003												TOTAL 2 003	2004 Ene.	Var.% 2004/2003	
	Ene.	Feb.	Mar.	Abr.	May.	Jun.	Jul.	Ago.	Set.	Oct.	Nov.	Dic.			Ene.	Ene.-Ene..
OTROS CULTIVOS 2/	1507	1544	1574	1389	939	857	810	1066	1418	1965	1 688	1 730	16 489	1 492	-1,0	-1,0
Ají	16	35	53	36	9	14	13	22	13	19	3	4	237	15	-6,3	-6,3
Anona	44	39	35	48	19	46	0	0	0	0	0	9	240	41	-6,8	-6,8
Araza	338	374	310	306	284	196	0	0	403	410	360	398	3379	348	3,0	3,0
Cacao	6	5	0	0	0	0	0	0	3	10	7	9	40	7	16,7	16,7
Café	0	0	0	0	0	16	14	12	10	11	5	6	74	0	-	-
Caimito	218	233	403	322	312	252	151	138	290	460	415	750	3944	310	42,2	42,2
Carambola	153	140	214	121	28	0	0	0	0	0	102	100	858	160	4,6	4,6
Caigua	29	34	26	23	22	15	13	18	12	17	10	15	234	16	-44,8	-44,8
Cebolla	12	13	14	13	8	6	9	21	9	6	0	9	120	8	-33,3	-33,3
Cebolla China	15	18	26	17	11	10	11	13	12	14	15	8	170	16	6,7	6,7
Col o repollo	18	12	13	21	12	15	18	13	12	21	17	0	172	16	-11,1	-11,1
Cocona	11	30	11	10	22	12	31	94	124	94	71	22	532	14	27,3	27,3
Cube	43	23	22	116	75	43	68	40	46	30	42	9	557	43	0,0	0,0
Frijol Palo Grano	4	4	3	3	4	0	0	0	0	0	0	0	18	3	-25,0	-25,0
Guayaba	0	0	0	0	0	0	0	334	346	382	322	410	1794	0	-	-
Guanabana	46	47	48	41	0	0	0	0	0	0	0	10	192	41	-10,9	-10,9
Huasai	104	90	84	91	97	88	122	103	83	96	91	106	1155	96	-7,7	-7,7
Lechuga	14	13	16	19	13	8	13	14	16	14	13	10	163	13	-7,1	-7,1
Lima	16	11	12	19	0	0	0	0	0	0	0	0	58	15	-6,3	-6,3
Limón Dulce	12	18	25	22	0	0	0	0	0	0	0	0	77	13	8,3	8,3
Lucuma	5	10	7	6	0	0	0	0	0	0	0	0	28	4	-20,0	-20,0
Mango	374	328	188	0	0	0	0	0	0	0	214	187	1291	320	-14,4	-14,4
Maracuyá	10	9	19	18	0	0	0	4	14	14	6	4	98	11	10,0	10,0
Marañón	0	0	0	0	0	0	0	194	172	240	261	60	927	0	-	-
Melón	94	112	164	23	13	17	26	35	258	648	212	0	1602	109	16,0	16,0
Palto	110	108	44	46	69	72	0	0	0	0	130	136	715	106	-3,6	-3,6
Pasto Braquiaria	2640	2580	2560	2510	2230	2200	2190	2549	2600	3660	3320	3710	32749	2810	6,4	6,4
Pasto Elefante	1160	973	973	996	806	900	890	886	1100	1230	1160	1680	12754	1203	3,7	3,7
Pasto Imperial	116	123	116	143	216	183	220	215	300	290	231	350	2503	117	0,9	0,9
Pasto Toro Urco	2430	2104	1704	1890	1190	1114	1100	1536	2240	2300	2210	2680	22498	2463	1,4	1,4
Pacae	510	861	1060	710	330	180	230	427	481	760	738	510	6797	540	5,9	5,9
Pepino	147	124	390	341	174	60	46	138	144	382	69	9	2024	135	-8,2	-8,2
Poma Rosa	83	170	168	41	0	0	0	0	0	0	0	80	542	86	3,6	3,6
Soya	2	3	4	4	0	0	0	0	3	0	0	0	16	0	-100,0	-100,0
Taperiba	86	81	111	90	89	0	0	0	0	0	0	0	457	81	-5,8	-5,8
Toronja	15	26	47	26	31	19	44	97	322	316	256	110	1309	26	73,3	73,3
Tomate	210	216	77	103	46	35	51	38	110	360	71	0	1317	119	-43,3	-43,3
Tumbo	10	7	8	11	0	9	10	15	17	22	18	19	146	9	-10,0	-10,0
Zapallo	23	27	24	53	24	33	34	54	62	37	41	17	429	18	-21,7	-21,7
Zapote	41	284	392	392	0	0	0	0	0	0	0	0	1109	0	-100,0	-100,0

Fuente: Oficina de Información Agraria - Dirección Regional Agraria de Loreto

1/ Preliminar

2/ Valor Bruto de Producción a precios de 1994 (miles de nuevos soles)

Cuadro N° 05

LORETO: SIEMBRAS POR CAMPAÑA DE PRINCIPALES PRODUCTOS AGROPECUARIOS 2001 - 2002/ 2002 - 2003 1/

(Hectáreas)

	2002-2003												CAMPAÑA 2002-2003	2003-2004						VAR. %	
	Ago.	Set.	Oct.	Nov.	Dic.	Ene.	Feb.	Mar.	Abr.	May.	Jun.	Jul.		Ago.	Set.	Oct.	Nov.	Dic.	Ene.	Ene.	Ago.-Ene..
TOTAL	16 561	16 221	14 014	10 052	6 200	4 360	6 245	3 486	3 004	10 711	17 402	25 016	133 272	20 819	17 010	10 798	9 693	4 803	3 947	-9,5	-0,5
Arroz Cáscara	4 282	4 321	3 146	1 700	843	1 095	1 040	791	100	1 220	6 340	8 722	33 600	5 452	4 166	2 629	1 633	799	806	-26,4	0,6
Frijol G.S.	267	118	18	22	0	0	0	0	117	635	1 415	1 481	4 073	562	96	0	19	0	0	-	59,3
Frijol Caupi	1 089	740	80	6	16	0	0	0	0	259	1 740	2 053	5 983	1 096	542	130	10	43	0	-	-5,7
Plátano	974	980	1 040	730	764	113	98	144	101	32	91	924	5 991	1 065	780	826	680	543	128	13,3	-12,6
Yuca	3 840	4 360	4 320	3 200	2 460	1 842	3 580	1 700	1 433	3 240	2 640	3 236	35 851	3 829	4 220	3 600	2 988	1 915	1 842	0,0	-8,1
Maíz choclo	1 873	1 150	1 070	859	576	266	322	191	140	160	493	220	7 320	1 682	1 100	950	750	374	233	-12,4	-12,2
Limón	0	22	10	6	20	3	0	2	0	56	7	4	130	47	16	0	7	0	6	100,0	24,6
Naranja	0	0	1	0	1	0	0	3	0	1	0	0	6	0	0	0	0	0	0	-	-100,0
Papaya	15	21	15	33	22	9	0	18	0	10	12	22	177	45	16	0	26	0	4	-55,6	-20,9
Mandarina	1	0	0	0	3	0	0	0	1	0	2	5	12	0	0	0	0	1	0	-	-75,0
Piña	23	15	33	18	10	6	6	0	3	0	4	10	128	0	22	36	23	33	10	66,7	18,1
Cocotero	2	6	3	0	5	7	8	6	0	0	8	14	59	6	0	0	0	3	4	-42,9	-43,5
Maní	120	74	40	38	31	31	20	19	10	19	86	56	544	124	68	35	33	36	24	-22,6	-4,2
Caña de Azucar	164	160	130	90	162	32	31	46	8	62	86	252	1 223	292	90	22	63	32	28	-12,5	-28,6
Maíz A. D.	3 065	3 541	3 640	2 980	890	621	800	435	960	4 788	4 122	6 772	32 614	5 827	5 222	2 120	3 060	760	480	-22,7	18,5
Palma Aceitera	0	0	0	0	0	0	0	0	0	0	0	0	0	0	0	0	0	0	0	-	-
Urena	0	0	0	0	0	0	0	0	0	0	0	0	0	0	0	0	0	0	0	-	-
Aguaje	0	0	0	0	0	0	0	0	1	0	0	0	1	0	0	0	0	0	0	-	-
Camucamu	0	0	0	0	0	0	0	0	0	0	0	0	0	0	0	0	0	0	0	-	-
Humarí	7	0	0	0	4	0	1	1	3	0	0	0	16	4	0	0	2	0	1	-	-36,4
Pijuayo fruto	26	6	12	4	26	4	8	20	18	10	12	8	154	41	0	8	3	14	0	-100,0	-15,4
Pijuayo Palmito	0	0	0	0	0	0	0	0	0	0	0	0	0	0	0	0	0	0	0	-	-
Sandía	218	71	32	64	58	42	32	0	0	53	80	320	970	283	53	22	61	6	38	-9,5	-4,5
Otros	595	636	424	302	309	289	299	110	109	166	264	917	4 420	464	619	420	335	244	343	18,5	-5,1

Fuente: Oficina de Información Agraria - Dirección Regional Agraria de Loreto

1/ Preliminar

Cuadro N° 06

LORETO: SIEMBRAS POR CAMPAÑA DE OTROS PRODUCTOS AGRÍCOLAS 2001 - 2002/2002 - 2003 1/

(Hectáreas)

	2002-2003												CAMPAÑA 2002-2003	2003-2004						VAR. %	
	Ago.	Set.	Oct.	Nov.	Dic.	Ene.	Feb.	Mar.	Abr.	May.	Jun.	Jul.		Ago.	Set.	Oct.	Nov.	Dic.	Ene.	Ene.	Ago.-Ene..
	<u>595</u>	<u>636</u>	<u>424</u>	<u>302</u>	<u>309</u>	<u>289</u>	<u>299</u>	<u>110</u>	<u>109</u>	<u>166</u>	<u>264</u>	<u>917</u>		<u>464</u>	<u>619</u>	<u>420</u>	<u>335</u>	<u>244</u>	<u>343</u>	<u>18,5</u>	<u>-5,1</u>
Ají	5	4	5	6	7	5	5	6	5	3	3	9	63	7	5	6	5	5	4	-20,0	0,0
Anona	0	0	0	0	0	0	0	0	0	0	0	0	0	0	0	0	0	0	0	-	-
Arazá	5	2	3	1	2	3	3	1	1	0	2	0	23	0	3	1	2	2	4	33,3	-25,0
Cacao	0	0	0	0	0	0	0	1		0	0	0	1	0	0	0	0	0	1	-	-
Café	0	0	0	0	0	1	0	0	5	0	0	0	6	0	0	0	0	0	0	-100,0	-100,0
Caimito	24	0	3	4	6	4	2	0	3	0	5	7	58	13	4	0	5	5	2	-50,0	-29,3
Carambola	6	0	1	0	0	0	0	0		2	0	0	9	2	2	0	0	0	0	-	-42,9
Caigua	10	6	5	7	9	6	5	4	4	6	4	8	74	15	3	6	6	6	7	16,7	0,0
Cebolla	3	5	4	3	3	2	3	2		4	5	3	37	5	2	3	3	3	3	50,0	-5,0
Cebolla China	10	6	6	4	4	6	5	3	3	3	2	8	60	7	7	10	5	5	5	-16,7	8,3
Col o repollo	5	4	5	4	6	5	3	2	2	1	2	3	42	5	3	3	3	3	3	-40,0	-31,0
Cocona	7	24	17	6	6	4	5	4	4	2	3	4	86	18	10	6	4	4	2	-50,0	-31,3
Cube	10	14	27	26	14	16	32	8	6	8	18	10	189	9	10	8	30	4	10	-37,5	-33,6
Frijol de palo gran	0	0	0	0	0	0	0	0	0	0	0	4	4	0	0	0	0	0	0	-	-
Guayaba	2	2	4	2	3	2	0	0		0	0	0	15	0	3	3	2	0	3	50,0	-26,7
Guanábana	0	0	0	0	3	0	0	1	0	0	0	0	4	0	0	0	0	2	2	-	33,3
Huasái	0	0	0	0	2	2	0	3		0	0	0	7	0	0	0	0	0	0	-100,0	-100,0
Lechuga	5	5	6	4	4	5	3	2	2	1	3	2	42	2	6	4	3	3	4	-20,0	-24,1
Lima	0	0	0	0	0	0	0	0		0	0	0	0	0	0	0	0	0	0	-	-
Limón Dulce	0	0	0	0	0	0	10	0		0	0	0	10	0	0	16	0	0	0	-	-
Lúcuma	0	0	0	0	0	0	0	0		0	0	0	0	0	0	0	0	0	0	-	-
Mango	0	0	0	0	0	0	0	0		0	0	0	0	0	0	0	0	2	0	-	-
Maracuyá	1	0	0	0	0	0	2	0	3	0	0	0	6	0	0	0	0	0	1	-	0,0
Marañón	6	4	3	2	2	2	4	0		0	0	0	23	3	2	2	4	1	0	-100,0	-36,8
Melón	38	36	30	10	6	0	0	0		4	33	109	266	62	40	16	12	4	0	-	11,7
Palto	2	2	2	1	3	0	2	1		0	0	7	20	2	0	0	2	3	3	-	0,0
Pasto Braquiaria	14	168	64	31	30	36	22	10	12	20	42	330	779	0	122	115	43	43	31	-13,9	3,2
Pasto Elefante	17	82	34	4	36	21	12	0	3	2	7	26	244	0	71	10	6	10	17	-19,0	-41,2
Pasto Imperial	18	10	14	16	10	6	0	0		4	4	41	123	14	12	6	21	2	5	-16,7	-18,9
Pasto Toro Urco	214	144	115	124	114	122	115	20		63	61	161	1 253	92	220	118	136	90	120	-2,0	-6,9
Pacae	16	12	15	17	17	10	14	6	13	10	8	88	226	11	14	13	17	13	82	720,0	71,8
Pepino	86	44	22	16	10	16	23	11	16	16	40	56	356	99	32	31	12	22	14	-12,5	8,2
Poma Rosa	4	2	1	0	0	0	0	2		0	0	0	9	0	1	0	0	0	0	-	-85,7
Soya	10	0	0	0	0	0	5	0	5	0	0	0	20	1	0	0	0	0	0	-	-90,0
Taperiba	1	0	0	0	0	0	0	0		1	0	3	5	2	0	1	0	0	0	-	200,0
Toronja	2	2	1	0	3	2	0	0		1	1	0	12	5	3	0	0	2	3	50,0	30,0
Tomate	62	52	32	12	6	11	16	14	10	7	14	31	267	72	38	35	10	7	13	18,2	0,0
Tumbo	2	0	0	0	0	0	2	0	4	3	0	0	11	6	0	0	0	1	1	-	300,0
Zapallo	8	5	5	2	3	2	6	5	6	5	7	6	60	9	4	6	4	2	3	50,0	12,0
Zapote	2	1	0	0	0	0	0	4	2	0	0	1	10	3	2	1	0	0	0	-	100,0

Fuente: Oficina de Información Agraria - Dirección Regional Agraria de Loreto

1/ Preliminar

Cuadro N° 08
LORETO: PRODUCCIÓN DE MADERA ROLLIZA 2003 - 2004
(Metros cúbicos)

	2003												TOTAL 2 003	2004 Ene.	Var.% 2004/2003	
	Ene.	Feb.	Mar.	Abr.	May.	Jun.	Jul.	Ago.	Set.	Oct.	Nov.	Dic.			Ene.	Ene.-Ene..
TOTAL	10 815	9 337	14 000	8 374	17 449	26 902	4 162	4 296	10 041	12 059	7 687	8 426	133 546	725	-93,3	-93,3
Aguanillo	0	0	0	0	0	0	0	0	0	0	0	0	0	0	-	-
Alfaro	0	0	0	0	0	0	0	0	0	0	0	0	0	0	-	-
Almendra	0	0	0	0	0	0	0	0	0	0	0	0	0	0	-	-
Ana caspi	0	0	0	0	0	0	0	0	0	26	0	0	26	0	-	-
Andiroba	92	17	0	107	0	174	0	0	0	0	0	0	390	0	-100,0	-100,0
Añuje rumi	0	0	0	0	0	0	0	0	0	0	0	0	0	0	-	-
Azúcar Huayo	0	0	0	0	0	19	0	0	0	0	0	0	19	0	-	-
Brea caspi	0	0	0	0	0	0	0	0	0	0	0	0	0	0	-	-
Cachimbo caspi	0	0	0	0	0	0	0	0	0	0	0	0	0	0	-	-
Caoba	15	15	193	0	13	160	232	278	238	0	127	0	1 270	0	-100,0	-100,0
Capinuri	29	0	0	0	60	0	0	0	125	217	235	509	1 175	0	-100,0	-100,0
Capirona	0	0	0	0	19	0	0	0	0	500	394	449	1 361	172	-	-
Carahuasca	0	0	0	0	0	0	0	0	0	0	0	0	0	0	-	-
Catahua	0	4	0	0	18	13	0	0	0	36	0	0	72	0	-	-
Cedro	453	669	1 285	1 185	753	2 889	224	317	1 373	771	363	1 544	11 827	170	-62,4	-62,4
Chingonga	0	0	0	0	0	0	0	90	0	0	0	0	90	0	-	-
Copaiba	0	0	160	0	117	103	47	0	0	276	50	191	944	0	-	-
Cumala	5 481	5 240	8 412	4 758	11 854	18 043	2 875	1 867	5 556	4 534	3 531	2 374	74 524	281	-94,9	-94,9
Estoraque	0	0	0	0	0	0	0	0	0	0	118	615	733	0	-	-
Huangana casha	0	0	0	0	0	0	0	0	0	0	0	0	0	0	-	-
Huangana caspi	0	0	0	0	0	0	0	0	0	0	0	0	0	0	-	-
Huayruro	0	0	0	0	0	0	0	0	0	21	0	0	21	0	-	-
Higuerilla	0	0	0	0	0	0	0	0	0	0	0	0	0	0	-	-
Ishpingo	0	0	0	0	0	0	0	0	0	0	0	0	0	0	-	-
Lagarto caspi	0	69	39	75	199	159	0	0	69	99	0	22	730	0	-	-
Loro micuna	0	25	0	0	0	0	0	0	0	0	0	0	25	0	-	-
Lupuna	4 240	2 733	3 203	1 540	3 303	3 783	740	1 387	2 095	4 901	2 440	2 345	32 710	71	-98,3	-98,3
Machinga	0	0	0	0	0	0	0	0	0	0	0	0	0	0	-	-
Mari mari	0	0	0	0	85	13	0	0	66	0	0	0	165	0	-	-
Marupa	398	409	445	262	642	777	0	80	164	269	0	184	3 630	20	-95,0	-95,0
Moena	0	74	51	101	39	6	45	0	0	26	104	22	468	10	-	-
Pali sangre	0	0	0	0	0	0	0	0	0	0	0	35	35	0	-	-
Papelillo	0	0	0	0	0	0	0	0	0	21	0	0	21	0	-	-
Pashaco	0	0	0	0	50	0	0	0	22	63	0	0	136	0	-	-
Pumaquiuro	0	0	0	0	0	0	0	0	0	0	0	0	0	0	-	-
Quillobordón	0	0	0	0	0	0	0	0	0	0	0	0	0	0	-	-
Quinilla	0	0	0	0	0	10	0	0	0	0	25	99	134	0	-	-
Requia	0	0	0	0	0	0	0	0	0	0	0	0	0	0	-	-
Ritari	0	0	0	0	0	0	0	0	0	0	0	0	0	0	-	-
Shihuahuaco	0	0	0	0	0	0	0	0	0	0	0	0	0	0	-	-
Shiringarana	0	0	0	0	0	0	0	0	0	0	0	0	0	0	-	-
Tornillo	109	58	167	320	205	575	0	55	194	147	0	36	1 865	0	-100,0	-100,0
Ubos	0	0	0	0	0	0	0	0	0	0	0	0	0	0	-	-
Utucuro	0	0	0	0	0	0	0	0	0	0	0	0	0	0	-	-
Violeta	0	0	45	25	18	138	0	32	0	73	0	0	331	0	-	-
Yacushapana	0	0	0	0	0	0	0	0	0	0	0	0	0	0	-	-
Otros	0	23	0	0	76	38	0	189	139	78	301	0	843	0	-	-

Fuente: Oficina Regional de Recursos Naturales de Loreto

Nota: La información desde el mes de agosto solo incluye Iquitos, Caballococha y Pevas

Cuadro N° 09

LORETO: PRODUCCIÓN DE MADERA ASERRADA 2003 - 2004

(Metros cúbicos)

	2003												TOTAL 2 003	2004 Ene.	Var % 2004/2003	
	Ene.	Feb.	Mar.	Abr.	May.	Jun.	Jul.	Ago.	Set.	Oct.	Nov.	Dic.			Ene.	Ene.-Ene..
TOTAL	<u>1 289</u>	<u>6 916</u>	<u>2 304</u>	<u>8 702</u>	<u>1 674</u>	<u>12 217</u>	<u>2 123</u>	<u>11 671</u>	<u>2 728</u>	<u>13 024</u>	<u>1 182</u>	<u>8 212</u>	<u>72 044</u>	<u>1 669</u>	<u>29,5</u>	<u>29,5</u>
Almendra	0	0	0	0	0	1	0	0	0	0	0	0	1	0	-	-
Andiroba	0	0	0	0	21	0	0	0	0	0	0	0	21	0	-	-
Bolaina	0	0	0	0	0	0	0	0	0	0	0	0	0	0	-	-
Caoba	248	250	540	261	53	293	256	103	322	247	5	69	2 645	7	-97,3	-97,3
Capirona	0	0	0	0	20	0	0	0	0	0	315	31	365	0	-	-
Catahua	0	0	0	0	0	0	0	0	0	0	0	0	0	0	-	-
Catahua	0	0	0	0	6	5	3	0	0	0	0	0	14	0	-	-
Cedro	727	897	800	1 167	131	1 420	1 096	626	1 008	1 036	389	977	10 273	1 320	81,6	81,6
Chingonga	0	0	0	0	0	0	0	20	0	0	0	0	20	0	-	-
Copaiba	0	0	93	0	127	45	72	0	0	90	102	106	635	39	-	-
Cumala	214	5 227	468	6 938	811	9 777	565	10 471	699	11 231	339	6 532	53 272	240	12,5	12,5
Estoraque	0	0	0	0	14	27	0	0	0	58	0	74	172	0	-	-
Higuerilla	0	0	0	0	0	0	0	0	0	0	0	0	0	0	-	-
Huayruro	0	0	0	0	0	0	0	0	0	0	0	0	0	0	-	-
Ishpingo	0	0	0	0	0	0	0	0	0	0	0	0	0	0	-	-
Lagarto caspi	0	16	58	13	241	136	14	31	55	56	18	23	662	0	-	-
Lupuna	0	0	0	0	0	0	0	0	0	0	0	0	0	0	-	-
Mari mari	0	0	0	0	60	13	0	14	52	0	0	0	139	0	-	-
Marupa	7	189	26	182	12	224	3	234	59	179	0	266	1 380	11	60,5	60,5
Moena	24	60	205	28	93	25	0	5	30	54	0	0	524	0	-100,0	-100,0
Pali sangre	0	0	0	0	0	0	0	0	0	0	0	0	0	0	-	-
Papelillo	0	0	0	0	0	0	0	0	0	0	0	0	0	0	-	-
Pumaqui	0	0	0	0	0	0	0	0	0	0	0	0	0	0	-	-
Pashaco	0	0	0	0	44	0	0	0	17	28	0	0	89	0	-	-
Quillobordón	0	0	0	0	0	0	0	0	0	0	0	0	0	0	-	-
Ritari	0	0	0	0	0	0	0	0	0	0	0	0	0	0	-	-
Sachacasho	0	0	0	0	0	0	0	0	0	0	0	0	0	0	-	-
Tornillo	65	241	98	90	17	150	111	139	378	19	11	81	1 400	47	-27,6	-27,6
Violeta	5	36	16	24	24	27	4	16	0	0	0	18	169	0	-100,0	-100,0
Otros	0	0	0	0	0	76	0	14	108	26	3	37	264	5, 544	-	-

Fuente: Oficina Regional de Recursos Naturales de Loreto

Nota: La información desde el mes de agosto solo incluye Iquitos, Cabaloccocha y Pev.

Cuadro N° 10

LORETO: PRODUCCIÓN DE PETRÓLEO CRUDO 2003 - 2004

(Miles de barriles)

	2003												TOTAL 2 003	2004 Ene.	Var % 2004/2003	
	Ene.	Feb.	Mar.	Abr.	May.	Jun.	Jul.	Ago.	Set.	Oct.	Nov.	Dic.			Ene.	Ene.-Ene.
TOTAL	<u>1 848</u>	<u>1 619</u>	<u>1 841</u>	<u>1 807</u>	<u>1 825</u>	<u>1 812</u>	<u>1 728</u>	<u>1 722</u>	<u>1 685</u>	<u>1 745</u>	<u>1 667</u>	<u>1 711</u>	<u>21 010</u>	<u>1 674</u>	<u>-9,4</u>	<u>-9,4</u>
Lote 1 AB	1 161	1 035	1 180	1 147	1 118	1 135	1 065	1 092	1 079	1 121	1 015	1 064	13 212	1 023	-11,9	-11,9
Lote 8	687	584	661	660	707	677	663	630	606	624	652	647	7 798	651	-5,2	-5,2

Fuente: Perú-Petro S.A.

Cuadro N° 11

LORETO: ÍNDICE DE VOLUMEN FÍSICO DE LA PRODUCCIÓN INDUSTRIAL DE IQUITOS 1/

C I I U	1995 = 100																
	2003												Ene.-Dic.	2 004	Var % 2003/2002		
	Ene.	Feb.	Mar.	Abr.	May.	Jun.	Jul.	Ago.	Set.	Oct.	Nov.	Dic.	2003	Ene.	Ene.	Ene.	
TOTAL	<u>139,2</u>	<u>149,4</u>	<u>145,1</u>	<u>171,2</u>	<u>157,8</u>	<u>170,8</u>	<u>174,6</u>	<u>181,6</u>	<u>186,3</u>	<u>138,2</u>	<u>113,0</u>	<u>115,5</u>	<u>154,3</u>	<u>110,6</u>	<u>-20,5</u>	<u>-20,5</u>	
1511 -Embutidos de chanco	49,9	32,0	44,4	48,4	54,5	62,9	34,6	31,6	31,4	24,2	29,4	28,0	39,3	20,8	-58,3	-58,3	
1513 -Conservas de palmito	0,0	0,0	0,0	3,3	9,2	19,0	18,1	19,8	19,7	27,9	19,7	16,8	17,0	19,5	+	+	
1520 -Productos lácteos	121,0	118,6	129,7	129,1	129,6	122,6	143,7	141,5	145,6	145,6	116,7	118,4	130,2	105,8	-12,6	-12,6	
1531 -Pilado de arroz	190,0	90,1	42,7	41,6	0,0	0,0	0,0	0,0	0,0	0,0	688,5	318,7	228,6	9,8	-94,8	-94,8	
1533 -Alimentos para animales	88,9	80,6	79,6	75,0	85,4	91,4	88,9	85,8	76,4	81,7	77,7	72,5	82,0	72,5	-18,4	-18,4	
1541 -Productos de panadería	71,6	64,9	73,8	70,1	74,4	65,7	78,4	69,3	68,1	73,3	66,2	100,4	73,0	63,7	-11,0	-11,0	
1554 -Bebidas gaseosas	78,5	71,6	75,7	77,0	81,1	76,2	90,9	90,7	87,6	101,1	91,8	107,4	85,8	102,3	30,3	30,3	
2010 -Madera aserrada	311,6	475,4	415,2	573,7	544,5	759,7	700,0	594,4	565,1	462,5	266,2	248,0	493,0	233,1	-25,2	-25,2	
2021 -Triplay y láminas	108,5	119,7	129,0	99,2	115,2	113,6	109,3	118,3	135,4	130,9	95,9	65,3	111,7	118,7	9,4	9,4	
2212 -Periódicos	364,7	364,7	374,1	364,7	364,7	361,6	377,3	364,7	374,1	364,7	361,6	364,7	366,8	377,3	3,5	3,5	
2221 -Impresión	50,3	85,3	44,7	49,7	19,3	64,8	22,9	23,1	24,5	59,7	20,5	80,2	45,4	60,6	20,5	20,5	
2320 -Refinación de petróleo	150,4	121,4	130,4	146,3	131,5	110,3	123,1	144,7	148,8	128,8	155,0	143,6	136,2	147,7	-1,8	-1,8	
2411 - Oxígeno industrial y hielo	119,9	103,3	96,4	93,3	117,5	117,7	107,1	102,6	91,7	105,7	102,2	96,9	104,5	70,3	-41,4	-41,4	
2693 -Ladrillos	64,8	78,1	57,9	66,1	53,3	38,0	47,9	57,1	56,8	51,1	58,9	36,0	55,5	36,7	-43,4	-43,4	
2899 -Acc. lanchas y mallas matalica	223,2	166,3	172,5	326,5	284,4	452,1	149,9	249,7	195,6	329,7	520,1	70,8	261,7	22,3	-90,0	-90,0	
2911 -Motores para pozos	329,1	210,6	267,4	313,3	249,7	189,3	241,9	376,9	466,9	145,6	143,8	252,1	265,6	164,6	-50,0	-50,0	
2912 -Bombas para pozos	119,8	141,8	110,7	198,4	123,9	82,1	125,2	174,9	168,8	51,9	64,4	73,2	119,6	50,4	-57,9	-57,9	
3000 -Maquinaria informática	32,5	54,1	0,0	10,8	0,0	0,0	0,0	21,6	10,8	0,0	10,8	0,0	23,4	0,0	-100,0	-100,0	

Fuente: Dirección Regional de Industrias - Encuesta a Empresas Industriales

1 / Preliminar

Cuadro N° 12

LORETO: ARRIBOS Y PERNOCTACIONES A LOS ESTABLECIMIENTOS DE HOSPEDAJE DE IQUITOS 1/

(Número)

	2003												TOTAL 2 003	2004 Ene.	Var % 2004/2003	
	Ene.	Feb.	Mar.	Abr.	May.	Jun.	Jul.	Ago.	Set.	Oct.	Nov.	Dic.			Ene.	Ene. - Ene.
<u>ARRIBOS</u>	<u>7 090</u>	<u>6 562</u>	<u>6 988</u>	<u>6 484</u>	<u>6 494</u>	<u>9 892</u>	<u>9 401</u>	<u>8 318</u>	<u>8 732</u>	<u>9 708</u>	<u>9 293</u>	<u>9 375</u>	<u>98 337</u>	<u>8 534</u>	<u>20,4</u>	<u>20,4</u>
Nacionales	5 001	4 563	4 760	4 622	4 164	7 057	5 986	5 371	6 918	7 105	7 224	7 268	70 039	6 904	38,1	38,1
Extranjeros	2 089	1 999	2 228	1 862	2 330	2 835	3 415	2 947	1 814	2 603	2 069	2 107	28 298	1 630	-22,0	-22,0
<u>PERNOCTACIONES</u>	<u>14 381</u>	<u>12 529</u>	<u>14 080</u>	<u>13 750</u>	<u>13 080</u>	<u>13 914</u>	<u>18 423</u>	<u>15 151</u>	<u>14 439</u>	<u>17 119</u>	<u>15 594</u>	<u>15 541</u>	<u>178 001</u>	<u>13 810</u>	<u>-4,0</u>	<u>-4,0</u>
Nacionales	9 981	8 892	9 686	10 243	8 346	7 815	11 240	9 526	11 084	11 991	11 547	11 555	121 906	10 586	6,1	6,1
Extranjeros	4 400	3 637	4 394	3 507	4 734	6 099	7 183	5 625	3 355	5 128	4 047	3 986	56 095	3 224	-26,7	-26,7

Fuente: Dirección Regional de Turismo de Loreto

1/ Preliminar

CUADRO N° 13

IQUITOS: DOCUMENTOS PROTESTADOS 2003 - 2004

(En nuevos soles y US dólares).

	2003												TOTAL 2 003	2004 Ene.	Var.% 2004/2003	
	Ene.	Feb.	Mar.	Abr.	May.	Jun.	Jul.	Ago.	Set	Oct	Nov.	Dic.			Ene.	Ene.
<u>A. LETRAS</u>																
<u>Moneda Nacional</u>																
Monto	221 378	126 632	163 683	199 678	234 342	164 366	238 275	332 215	106 128	746 146	257 774	213 582	3 004 200	703 065	217,6	217,6
N°	77	42	53	55	46	46	70	112	54	145	64	43	807	152	97,4	97,4
<u>Moneda Extranjera</u>																
Monto	96 171	75 264	119 361	66 497	98 012	90 891	79 194	91 340	133 048	214 548	71 128	25 165	1 160 619	250 559	160,5	160,5
N°	56	60	64	65	67	60	52	89	36	105	71	38	763	167	198,2	198,2
<u>B. PAGARÉS</u>																
<u>Moneda Nacional</u>																
Monto	4 416	27 685	302 934	11 183	71 460	209 777	83 567	178 226	-	518 576	147 047	-	1 554 870	232 621	5 168,0	5 168,0
N°	1	41	113	14	43	43	55	49	-	16	16	-	391	28	2 700,0	2 700,0
<u>Moneda Extranjera</u>																
Monto	2 489	6 200	73 109	867	34 906	60 700	6 378	49 026	110	171 774	2 599	-	408 157	58 828	2 263,4	2 263,4
N°	13	9	26	5	19	20	3	11	2	22	10	-	140	23	76,9	76,9

Fuente: Camara de Comercio de Iquitos

Cuadro N° 14

LORETO: ADUANA IQUITOS EXPORTACIONES FOB POR GRUPO DE PRODUCTOS 2003 - 2004

(Miles de US dólares)

	2003												TOTAL 2003	2004 Ene.	Var % 2004/2003	
	Ene.	Feb.	Mar.	Abr.	May.	Jun.	Jul.	Ago.	Set.	Oct.	Nov.	Dic.			Ene.	Ene.
TOTAL EXPORTACIONES	250	2 636	256	2 964	196	3 031	161	4 377	279	3 433	463	3 528	21 574	651	160,4	160,4
1. Productos tradicionales	26	0	0	0	0	0	0	0	0	0	0	187	213	433	1 565,4	1 565,4
Combustibles	26	0	0	0	0	0	0	0	0	0	0	187	213	433	1 565,4	1 565,4
2. Productos no tradicionales	214	2 258	235	2 702	159	2 957	106	3 525	145	3 327	439	2 851	18 918	195	-8,9	-8,9
Forestales	0	1 973	0	2 415	0	2 841	0	3 373	0	3 194	0	2 505	16 301	0	-	-
Madera aserrada	0	1 557	0	1 985	0	2 189	0	2 759	0	2 602	0	2 037	13 129	0	-	-
Madera laminada	0	197	0	119	0	288	0	338	0	286	0	23	1 251	0	-	-
Triplay	0	143	0	206	0	242	0	133	0	142	0	220	1 086	0	-	-
Otros acabados	0	76	0	105	0	122	0	143	0	164	0	225	835	0	-	-
Pesqueros	205	255	217	287	134	98	89	106	134	133	428	345	2 431	195	-4,9	-4,9
Peces ornamentales	205	255	217	287	134	98	89	106	134	133	428	345	2 431	195	-4,9	-4,9
Otros	9	30	18	0	25	18	17	46	11	0	11	1	186	0	-100,0	-100,0
3 Resto	10	378	21	262	37	74	55	852	134	106	24	490	2 443	23	130,0	130,0

Fuente: BCRP - Oficina Principal

Cuadro N° 15

LORETO: ADUANA IQUITOS IMPORTACIONES FOB SEGÚN USO O DESTINO ECONÓMICO 2003 - 2004

(Miles de US dólares)

	2003												Total 2003	2004 Ene.	Var.% 2004/2003	
	Ene.	Feb.	Mar.	Abr.	May.	Jun.	Jul.	Ago.	Set.	Oct.	Nov.	Dic.			Ene.	Ene.
<u>TOTAL IMPORTACIONES</u>	<u>33 053</u>	<u>10 570</u>	<u>1 476</u>	<u>4 467</u>	<u>1 768</u>	<u>5 352</u>	<u>1 654</u>	<u>3 933</u>	<u>1 416</u>	<u>4 289</u>	<u>1 319</u>	<u>3 869</u>	<u>73 166</u>	<u>2 150</u>	<u>-93,5</u>	<u>-93,5</u>
<u>BIENES DE CONSUMO</u>	<u>80</u>	<u>186</u>	<u>366</u>	<u>114</u>	<u>64</u>	<u>1 180</u>	<u>134</u>	<u>367</u>	<u>56</u>	<u>391</u>	<u>273</u>	<u>150</u>	<u>3 361</u>	<u>48</u>	<u>-40,0</u>	<u>-40,0</u>
Bienes no duraderos	50	149	317	67	20	176	69	249	23	318	196	88	1 722	20	-60,0	-60,0
Bienes duraderos	30	37	49	47	44	1 004	65	118	33	73	77	62	1 639	28	-6,7	-6,7
<u>MATERIAS PRIMAS E INSUMOS</u>	<u>466</u>	<u>1 657</u>	<u>349</u>	<u>2 397</u>	<u>355</u>	<u>1 144</u>	<u>437</u>	<u>1 782</u>	<u>454</u>	<u>1 392</u>	<u>350</u>	<u>718</u>	<u>11 501</u>	<u>1 385</u>	<u>197,2</u>	<u>197,2</u>
Combustibles-lubricantes	2	3	1	8	3	30	1	0	19	1	10	12	90	5	150,0	150,0
Materias para agricultura	0	18	5	51	0	0	0	28	0	3	0	0	105	9	-	-
Materias para industria	464	1 636	343	2 338	352	1 114	436	1 754	435	1 388	340	706	11 306	1 371	195,5	195,5
<u>BIENES DE CAPITAL</u>	<u>32 507</u>	<u>8 727</u>	<u>761</u>	<u>1 956</u>	<u>1 349</u>	<u>3 028</u>	<u>1 083</u>	<u>1 784</u>	<u>906</u>	<u>2 506</u>	<u>696</u>	<u>3 001</u>	<u>58 304</u>	<u>717</u>	<u>-97,8</u>	<u>-97,8</u>
Materiales de construcción	3 320	1 536	34	457	22	880	22	223	16	320	42	495	7 367	16	-99,5	-99,5
Bienes para la agricultura	0	2	19	30	0	30	14	50	0	0	1	0	146	0	-	-
Bienes para la industria	28 635	6 602	506	1 078	845	1 669	782	997	765	1 400	449	1 022	44 750	296	-99,0	-99,0
Equipos de transporte	552	587	202	391	482	449	265	514	125	786	204	1 484	6 041	405	-26,6	-26,6

Fuente: BCRP - Oficina Principal

Cuadro N° 16

LORETO: RECAUDACIÓN TRIBUTARIA 2003 - 2004

(Miles de nuevos soles)

	2003												TOTAL 2003	2004 Ene.	Var.% 2004/2003	
	Ene.	Feb.	Mar.	Abr.	May.	Jun.	Jul.	Ago.	Set.	Oct.	Nov.	Dic.			Ene.	Ene.
TOTAL RECAUDACIÓN	<u>30 692</u>	<u>11 698</u>	<u>6 841</u>	<u>9 642</u>	<u>6 631</u>	<u>8 906</u>	<u>8 869</u>	<u>8 953</u>	<u>6 490</u>	<u>8 281</u>	<u>6 611</u>	<u>7 952</u>	<u>121 566</u>	<u>10 022</u>	<u>-67,3</u>	<u>-67,3</u>
INGRESOS TRIBUTARIOS	<u>30 555</u>	<u>11 634</u>	<u>6 683</u>	<u>9 436</u>	<u>6 536</u>	<u>8 780</u>	<u>8 675</u>	<u>8 800</u>	<u>6 365</u>	<u>8 186</u>	<u>6 521</u>	<u>7 885</u>	<u>120 056</u>	<u>9 930</u>	<u>-67,5</u>	<u>-67,5</u>
Impuesto a la Renta	4 627	3 281	3 862	4 919	4 140	3 832	3 726	3 479	3 369	3 973	3 634	3 577	46 419	4 866	5,2	5,2
Imp. a las importaciones	1 808	1 194	499	1 040	250	1 085	1 948	1 288	363	477	284	1 351	11 587	1 579	-12,7	-12,7
Imp. General a las Ventas	23 272	6 364	1 358	2 562	1 228	2 897	1 822	2 860	1 654	2 690	1 551	1 660	49 918	2 500	-89,3	-89,3
-Interno	1 203	669	846	979	907	1 087	979	1 266	1 076	1 128	1 108	1 317	12 565	1 253	4,2	4,2
-Externo	19 471	5 025	452	1 397	284	1 597	744	1 415	514	1 388	394	305	32 986	1 108	-94,3	-94,3
-Promoción Municipal	2 598	670	60	186	37	213	99	179	64	174	49	38	4 367	139	-94,6	-94,6
Imp. Selectivo al Consumo	236	229	200	285	259	254	263	449	300	380	312	398	3 565	281	19,1	19,1
Otros ingresos tributarios	612	566	764	630	659	712	916	724	679	666	740	899	8 567	704	15,0	15,0
INGRESOS NO TRIBUTAR	<u>137</u>	<u>64</u>	<u>158</u>	<u>206</u>	<u>95</u>	<u>126</u>	<u>194</u>	<u>153</u>	<u>125</u>	<u>95</u>	<u>90</u>	<u>67</u>	<u>1 510</u>	<u>92</u>	<u>-32,8</u>	<u>-32,8</u>

Fuente: SUNAT-ADUANAS.

CUADRO N° 17

LORETO: DEPÓSITOS DEL SISTEMA FINANCIERO POR ENTIDAD 2003 - 2004

(Saldos en miles de nuevos soles)

	2003												2004 Ene.	Var. %	
	Ene.	Feb.	Mar.	Abr.	May.	Jun.	Jul.	Ago.	Set.	Oct.	Nov.	Dic		Mes	Annual
TOTAL SISTEMA FINANCIERO LORETO	264 467	265 617	273 693	281 179	291 211	290 460	302 932	312 644	307 113	303 675	306 507	302 735	288 207	-4,8	9,0
A. SISTEMA BANCARIO LORETO	230 989	232 496	238 783	245 404	254 087	251 903	263 085	270 040	259 362	254 604	259 148	258 488	245 536	-5,0	6,3
A1. IQUITOS:	218 016	219 409	225 813	231 604	239 380	237 768	248 252	255 983	245 868	241 649	245 872	247 170	232 352	-6,0	6,6
Continental	69 278	69 723	72 919	77 599	80 270	77 440	78 039	79 059	75 313	71 275	71 115	71 959	61 247	-14,9	-11,6
Crédito	65 510	65 213	69 249	64 705	66 426	65 499	65 373	62 866	58 742	57 870	68 716	71 886	78 418	9,1	19,7
Interbank	48 111	45 484	48 637	50 077	53 796	57 436	66 789	75 275	72 022	74 094	73 711	73 084	61 212	-16,2	27,2
Wiese Sudameris	33 771	37 182	32 690	37 210	36 876	35 921	36 060	36 713	37 621	36 192	30 052	27 996	29 467	5,3	-12,7
Trabajo	1 168	1 590	1 673	1 773	1 800	1 348	1 824	1 933	1 962	2 116	2 144	2 244	1 848	-17,7	58,2
Nación	179	217	645	240	212	123	167	137	208	102	133	0	160	-	-10,6
A2. YURIMAGUAS:	12 972	13 087	12 970	13 800	14 707	14 135	14 833	14 057	13 494	12 955	13 276	11 318	13 184	16,5	1,6
Continental	8 913	8 634	8 678	9 432	10 604	9 746	9 576	9 338	9 038	9 118	9 427	8 294	8 784	5,9	-1,5
Crédito	4 058	4 452	4 291	4 367	4 103	4 388	5 256	4 719	4 456	3 837	3 849	3 024	4 400	45,5	8,4
Trabajo	1	1	1	1	1	1	0	0	0	0	0	0	1	-	3,3
B. SISTEMA NO BANCARIO LORETO	33 478	33 121	34 910	35 774	37 124	38 557	39 847	42 604	47 751	49 071	47 360	44 247	42 671	-3,6	27,5
B1. IQUITOS:	30 281	29 930	31 780	32 577	33 630	34 891	35 934	38 510	43 206	44 201	42 335	39 005	37 072	-5,0	22,4
C.M.A.C. Maynas*	30 276	29 925	31 775	32 570	33 625	34 885	35 926	38 504	43 201	44 193	42 330	38 996	37 068	-4,9	22,4
Financiera Solución	5	5	5	7	5	6	8	6	5	8	5	9	4	-55,6	-20,0
B2. YURIMAGUAS:	3 197	3 191	3 130	3 198	3 494	3 666	3 913	4 094	4 545	4 870	5 025	5 242	5 599	6,8	75,1
C.M.A.C. Maynas	0	0	0	0	0	0	1	157	413	504	626	643	575	-10,6	-
C.M.A.C. Payta	0	0	0	0	0	0	128	153	212	341	444	497	521	4,9	-
C.R.A.C. San Martín	3 197	3 191	3 130	3 198	3 494	3 666	3 784	3 784	3 919	4 025	3 955	4 102	4 503	9,8	40,8

Fuente: Instituciones del Sistema Financiero

* No incluye oficinas de Huánuco y Pucallpa

CUADRO N° 18

LORETO: DEPÓSITOS DEL SISTEMA FINANCIERO, POR MODALIDAD DE DEPÓSITOS 2003 - 2004

(Saldos en miles de nuevos soles)

	2003												2004	Var. %	
	Ene.	Feb.	Mar.	Abr.	May.	Jun.	Jul.	Ago.	Set.	Oct.	Nov.	Dic.	Ene.	Mes	Anual
<u>TOTAL DEPÓSITOS</u>	<u>264 467</u>	<u>265 617</u>	<u>273 693</u>	<u>281 179</u>	<u>291 211</u>	<u>290 460</u>	<u>302 932</u>	<u>312 644</u>	<u>307 113</u>	<u>303 675</u>	<u>306 507</u>	<u>302 735</u>	<u>288 207</u>	<u>-4,8</u>	<u>9,0</u>
<u>A. DEPÓSITOS A LA VISTA</u>	<u>80 641</u>	<u>86 215</u>	<u>91 924</u>	<u>92 151</u>	<u>94 288</u>	<u>91 746</u>	<u>99 346</u>	<u>101 232</u>	<u>106 109</u>	<u>109 254</u>	<u>116 972</u>	<u>115 850</u>	<u>97 454</u>	<u>-15,9</u>	<u>20,8</u>
Empresas Bancarias	80 322	85 734	90 954	91 542	93 604	91 102	98 562	100 497	105 261	108 474	116 082	114 891	97 047	-15,5	20,8
Empresas No Bancarias	141	265	324	369	472	521	617	597	640	678	757	959	248	-74,2	75,8
Banco de la Nación	179	217	645	240	212	123	167	138	208	102	133	0	160	-	-10,6
<u>B. DEPÓSITOS DE AHORRO</u>	<u>81 121</u>	<u>76 942</u>	<u>78 250</u>	<u>79 547</u>	<u>83 086</u>	<u>84 462</u>	<u>88 960</u>	<u>91 518</u>	<u>81 320</u>	<u>79 502</u>	<u>84 123</u>	<u>81 190</u>	<u>88 397</u>	<u>8,9</u>	<u>9,0</u>
Empresas Bancarias	69 276	65 973	66 040	66 906	70 651	71 062	75 724	76 574	62 172	59 181	66 543	66 494	74 396	11,9	7,4
Empresas No Bancarias	11 845	10 969	12 211	12 641	12 436	13 400	13 236	14 944	19 148	20 321	17 580	14 696	14 001	-4,7	18,2
<u>C. DEPÓSITOS A PLAZO</u>	<u>102 705</u>	<u>102 460</u>	<u>103 518</u>	<u>109 481</u>	<u>113 837</u>	<u>114 252</u>	<u>114 625</u>	<u>119 895</u>	<u>119 685</u>	<u>114 919</u>	<u>105 413</u>	<u>105 695</u>	<u>102 356</u>	<u>-3,2</u>	<u>-0,3</u>
Empresas Bancarias	81 213	80 573	81 144	86 716	89 621	89 616	88 631	92 832	91 722	86 847	76 390	77 102	73 933	-4,1	-9,0
Empresas No Bancarias	21 492	21 887	22 375	22 764	24 216	24 636	25 994	27 063	27 963	28 072	29 023	28 592	28 423	-0,6	32,2

Fuente: Instituciones del Sistema Financiero

CUADRO N° 19

LORETO: DEPÓSITOS DEL SISTEMA FINANCIERO, POR TIPO Y DENOMINACIÓN 2003 - 2004

(Saldos en miles de nuevos soles)

	2003												2004	Var. %	
	Ene.	Feb.	Mar.	Abr.	May.	Jun.	Jul.	Ago.	Set.	Oct.	Nov.	Dic.	Ene.	Mes	Anual
<u>TOTAL DEPÓSITOS</u>	<u>264 467</u>	<u>265 617</u>	<u>273 693</u>	<u>281 179</u>	<u>291 211</u>	<u>290 460</u>	<u>302 932</u>	<u>312 644</u>	<u>307 113</u>	<u>303 675</u>	<u>306 507</u>	<u>302 735</u>	<u>288 207</u>	<u>-4,8</u>	<u>9,0</u>
<u>A. MONEDA NACIONAL</u>	<u>100 332</u>	<u>106 040</u>	<u>113 769</u>	<u>119 992</u>	<u>128 846</u>	<u>133 422</u>	<u>144 909</u>	<u>150 076</u>	<u>145 773</u>	<u>146 269</u>	<u>147 436</u>	<u>146 911</u>	<u>137 288</u>	<u>-6,6</u>	<u>36,8</u>
Depósitos Vista	47 288	52 627	54 003	52 931	55 919	58 402	64 895	65 003	65 202	69 028	74 612	74 253	58 897	-20,7	24,5
Depósitos de Ahorro	33 810	33 134	37 442	38 225	41 393	42 475	47 689	45 666	41 194	40 642	45 263	43 319	49 788	14,9	47,3
Depósitos a Plazo	19 234	20 279	22 324	28 836	31 534	32 545	32 324	39 407	39 378	36 598	27 561	29 339	28 603	-2,5	48,7
<u>B. MONEDA EXTRANJERA</u>	<u>164 135</u>	<u>159 577</u>	<u>159 924</u>	<u>161 187</u>	<u>162 365</u>	<u>157 038</u>	<u>158 023</u>	<u>162 568</u>	<u>161 340</u>	<u>157 406</u>	<u>159 071</u>	<u>155 824</u>	<u>150 919</u>	<u>-3,1</u>	<u>-8,1</u>
Depósitos Vista	33 353	33 588	37 921	39 220	38 369	33 344	34 451	36 229	40 907	40 226	42 360	41 596	38 557	-7,3	15,6
Depósitos de Ahorro	47 310	43 808	40 809	41 322	41 694	41 987	41 271	45 852	40 126	38 859	38 859	37 872	38 609	1,9	-18,4
Depósitos a Plazo	83 471	82 181	81 194	80 645	82 302	81 707	82 301	80 488	80 307	78 321	77 852	76 356	73 753	-3,4	-11,6

Fuente: Instituciones del Sistema Financiero

CUADRO N° 20

LORETO: COLOCACIONES DEL SISTEMA FINANCIERO 2003 - 2004

(Saldos en miles de nuevos soles)

	2003												2004	Var. %	
	Ene.	Feb.	Mar.	Abr.	May.	Jun.	Jul.	Ago.	Set.	Oct.	Nov.	Dic	Ene.	Mes	Annual
TOTAL SISTEMA FINANCIERO LORETO	<u>185 307</u>	<u>184 642</u>	<u>197 064</u>	<u>198 625</u>	<u>200 372</u>	<u>199 631</u>	<u>201 982</u>	<u>204 754</u>	<u>205 854</u>	<u>205 584</u>	<u>203 654</u>	<u>200 065</u>	<u>207 004</u>	<u>3,5</u>	<u>11,7</u>
A. SISTEMA BANCARIO LORETO	<u>143 053</u>	<u>142 161</u>	<u>154 274</u>	<u>156 034</u>	<u>157 510</u>	<u>156 610</u>	<u>159 533</u>	<u>160 360</u>	<u>161 669</u>	<u>160 485</u>	<u>156 199</u>	<u>153 705</u>	<u>157 921</u>	<u>2,7</u>	<u>10,4</u>
A1. IQUITOS:	134 611	133 624	144 918	146 929	148 187	146 463	149 227	151 930	153 331	152 193	148 034	145 977	149 192	2,2	10,8
Continental	52 321	53 329	54 609	57 978	59 034	58 650	58 552	59 127	59 925	60 888	61 779	61 478	61 728	0,4	18,0
Crédito	25 592	24 682	25 010	26 337	27 706	25 975	27 685	28 436	27 921	25 756	21 419	18 880	19 602	3,8	-23,4
Interbank	21 721	19 068	23 308	25 082	24 112	25 385	24 969	26 168	27 525	28 123	27 485	27 058	27 553	1,8	26,8
Wiese Sudameris	13 555	13 913	14 282	13 865	13 700	14 006	14 605	14 523	14 638	13 183	12 751	14 327	16 199	13,1	19,5
Trabajo	21 422	21 933	27 039	23 026	23 024	21 866	22 323	22 390	21 981	22 717	23 184	22 944	22 826	-0,5	6,6
Nación	0	699	670	640	610	580	1 094	1 287	1 342	1 526	1 416	1 290	1 283	-0,6	-
A2. YURIMAGUAS:	8 443	8 538	9 356	9 105	9 323	10 147	10 305	8 430	8 338	8 292	8 165	7 728	8 730	13,0	3,4
Continental	5 923	6 066	6 651	6 450	6 708	7 770	8 214	6 455	6 527	6 522	6 559	6 569	6 648	1,2	12,2
Crédito	2 070	2 023	2 256	2 207	2 167	1 978	2 092	1 975	1 811	1 770	1 606	1 160	1 633	40,8	-21,1
Trabajo Yurimaguas	449	449	449	449	449	400	0	0	0	0	0	0	449	-	0,0
B. SISTEMA NO BANCARIO LORETO	<u>42 254</u>	<u>42 481</u>	<u>42 790</u>	<u>42 591</u>	<u>42 861</u>	<u>43 021</u>	<u>42 450</u>	<u>44 394</u>	<u>44 185</u>	<u>45 099</u>	<u>47 455</u>	<u>46 359</u>	<u>49 083</u>	<u>5,9</u>	<u>16,2</u>
B1. IQUITOS:	36 471	36 694	37 145	37 119	37 014	37 062	34 928	36 430	35 447	35 777	37 211	35 335	36 917	4,5	1,2
C.M.A.C. Maynas*	29 929	29 928	30 094	30 031	29 740	29 498	27 247	28 581	27 417	27 615	28 687	27 305	28 692	5,1	-4,1
Financiera Solución	6 542	6 766	7 051	7 088	7 274	7 564	7 681	7 849	8 030	8 162	8 524	8 030	8 225	2,4	25,7
B2. YURIMAGUAS:	5 782	5 786	5 645	5 472	5 847	5 959	7 522	7 965	8 737	9 322	10 244	11 025	12 166	10,3	110,4
C.R.A.C. San Martín	5 782	5 786	5 645	5 472	5 847	5 959	6 078	6 078	6 364	6 496	6 814	7 057	7 639	8,2	32,1
C.M.A.C. Payta	0	0	0	0	0	0	1 403	1 838	2 262	2 675	3 182	3 682	4 120	11,9	-
C.M.A.C. Maynas	0	0	0	0	0	0	41	49	111	151	248	286	407	42,6	-
TOTAL SISTEMA FINANCIERO LORETO	<u>185 307</u>	<u>184 642</u>	<u>197 064</u>	<u>198 625</u>	<u>200 372</u>	<u>199 631</u>	<u>201 982</u>	<u>204 754</u>	<u>205 854</u>	<u>205 584</u>	<u>203 654</u>	<u>200 065</u>	<u>207 004</u>	<u>3,5</u>	<u>11,7</u>
Moneda Nacional	93 869	95 988	102 683	101 368	101 911	103 119	103 119	104 602	106 838	108 107	109 597	109 837	115 891	5,5	23,5
Moneda Extranjera	91 438	88 654	94 381	97 257	98 461	96 512	98 864	100 153	99 016	97 477	94 057	90 228	91 114	1,0	-0,4

Fuente: Instituciones del Sistema Financiero

* No incluye oficinas de Huánuco y Pucallpa

CUADRO N° 21

LORETO: RATIO DE CARTERA PESADA DEL SISTEMA FINANCIERO DE LORETO 2003 - 2004

	2003												2004
	Ene.	Feb.	Mar.	Abr.	May.	Jun.	Jul.	Ago.	Set.	Oct.	Nov.	Dic	Ene.
TOTAL SISTEMA FINANCIERO LORETO	<u>6,5</u>	<u>5,6</u>	<u>5,4</u>	<u>5,6</u>	<u>5,3</u>	<u>5,6</u>	<u>5,7</u>	<u>5,5</u>	<u>5,2</u>	<u>4,3</u>	<u>4,5</u>	<u>4,7</u>	<u>3,6</u>
<u>A. SISTEMA BANCARIO LORETO</u>	<u>7,3</u>	<u>6,1</u>	<u>5,6</u>	<u>5,8</u>	<u>5,4</u>	<u>5,7</u>	<u>5,7</u>	<u>5,4</u>	<u>5,1</u>	<u>4,0</u>	<u>4,2</u>	<u>3,8</u>	<u>3,7</u>
A1. IQUITOS:	7,1	5,9	5,4	5,7	5,2	5,6	5,6	5,2	4,9	3,7	3,8	3,6	3,3
Continental	4,6	4,5	4,2	4,1	4,4	4,1	4,1	3,9	3,6	3,5	3,1	3,2	3,3
Crédito	14,6	10,5	9,6	8,9	8,5	8,0	7,4	6,6	6,7	1,8	1,3	1,1	1,4
Interbank	5,3	2,2	4,6	4,3	4,3	4,2	3,3	2,8	2,7	6,0	4,4	4,8	4,2
Wiese Sudameris	13,5	14,8	11,6	14,8	9,7	18,2	19,0	18,1	16,7	7,6	15,8	10,6	8
Trabajo	1,9	1,9	1,5	1,8	1,6	0,4	1,1	1,1	1,0	0,9	0,9	0,9	0,9
A2. YURIMAGUAS:	11,1	9,3	8,5	8,5	8,4	8,0	8,1	9,7	10,0	10,2	10,2	7,4	9,5
Continental	0,05	0,03	0,04	0,01	0,05	0,10	0,01	0,1	0,0	0,0	0,0	0,3	0,1
Crédito	45,3	39,2	35,0	35,2	36,1	41,0	39,7	41,3	46,0	47,8	51,5	47,5	50,4
<u>B. SISTEMA NO BANCARIO LORETO</u>	<u>3,8</u>	<u>3,7</u>	<u>4,6</u>	<u>4,7</u>	<u>5,0</u>	<u>5,3</u>	<u>5,6</u>	<u>6,1</u>	<u>5,5</u>	<u>5,4</u>	<u>5,6</u>	<u>4,9</u>	<u>3,5</u>
B1. IQUITOS:	4,4	4,3	5,4	5,4	5,8	6,1	6,7	7,3	6,7	6,5	6,9	6,2	4,4
C.M.A.C. Maynas	5,1	5,0	6,3	6,2	6,8	7,4	8,3	9,0	8,2	8,0	8,1	7,6	5
Financiera Solución	1,2	1,0	1,2	1,8	1,8	1,1	0,9	1,0	1,5	1,7	2,8	1,5	2,4
B2. YURIMAGUAS:	n.d	n.d	n.d	n.d	n.d	n.d	n.d	n.d	n.d	0,8	0,8	0,8	n.d
C.M.A.C. Maynas	-	-	-	-	-	-	-	-	-	0,4	0,4	0,2	-
C.M.A.C. Payta	-	-	-	-	-	-	3,3	2,2	2,7	2,8	2,7	2,4	2,9
C.R.A.C. San Martín	nd.	nd.	nd.	nd.	nd.	nd.	nd.	nd.	nd.	n.d	n.d	n.d	-

Fuente: Instituciones del Sistema Financiero

CUADRO N° 22

LORETO: EJECUCIÓN DE INGRESOS DEL GOBIERNO REGIONAL 2003 - 2004 1/

(En miles de nuevos soles)

	2003												TOTAL 2003	2004 Ene.	Var.% 2003/2002	
	Ene.	Feb.	Mar.	Abr.	May.	Jun.	Jul.	Ago.	Set.	Oct.	Nov.	Dic.			Ene.	Ene.-Ene.
TOTAL DE INGRESOS DEL GOBIERNO REGIONAL	36 939	36 114	37 691	38 872	38 177	35 410	44 716	36 577	36 744	34 938	35 466	42 165	453 809	34 628	-6,3	-6,3
RECURSOS ORDINARIOS	26 698	24 923	21 662	28 775	27 710	24 050	32 737	26 059	26 303	25 955	25 927	32 588	323 387	24 067	-9,9	-9,9
Asignación Presupuestaria MEF	26 698	24 923	21 662	28 775	27 710	24 050	32 737	26 059	26 303	25 955	25 927	32 588	323 387	24 067	-9,9	-9,9
INGRESOS CORRIENTES	10 170	10 921	9 230	10 026	8 256	9 713	8 772	9 222	9 107	8 195	8 765	8 294	110 671	10 561	3,8	3,8
Tasas	154	107	102	97	87	68	80	70	67	78	135	91	1 136	0	-100,0	-100,0
Venta de Bienes	282	260	267	220	225	1 281	385	505	301	752	328	467	5 273	366	29,8	29,8
Prestación de Servicios	433	257	256	449	227	351	241	265	294	358	388	273	3 792	304	-29,8	-29,8
Rentas de la Propiedad	9 128	10 193	8 487	9 254	7 674	7 983	8 026	8 301	8 442	6 970	7 903	7 441	99 802	7 883	-13,6	-13,6
Multas, sanciones y Otros	24	1	2	3	29	20	31	62	- 6	4	2	4	176	2	-91,7	-91,7
Otros Ingresos Corrientes	149	103	116	3	14	10	9	19	9	33	9	18	492	2 006	1 246,3	1 246,3
INGRESOS DE CAPITAL	71	0	142	71	71	71	3	142	93	89	83	93	929	0	-100,0	-100,0
Venta de Activos	0	0	0	0	0	0	0	0	0	0	0	0	0	0	-	-
Amortización de Préstamos	71	0	142	71	71	71	3	142	93	89	83	93	929	0	-100,0	-100,0
TRANSFERENCIAS	0	0	0	0	2 140	1 576	3 204	1 154	1 241	699	691	1 190	11 895	0	-	-
Transferencias	0	0	0	0	2 140	1 576	3 204	1 154	1 241	699	691	1 190	11 895	0	-	-
FINANCIAMIENTO	0	270	6 657	0	0	0	0	0	0	0	0	0	6 927	0	-	-
Saldo de Balance	0	270	6 657	0	0	0	0	0	0	0	0	0	6 927	0	-	-
INGRESOS POR FUENTE DE FINANCIAMIENTO	36 939	36 114	37 691	38 872	38 177	35 410	44 716	36 577	36 744	34 938	35 466	42 165	453 809	34 822	-5,7	-5,7
Recursos Ordinarios (Asig. Presupuestaria MEF)	26 698	24 923	21 662	28 775	27 710	24 050	32 737	26 059	26 303	25 955	25 927	32 588	323 387	24 067	-9,9	-9,9
Canon y sobrecanon	9 130	10 537	9 165	9 256	7 666	7 986	8 010	8 300	8 446	6 956	7 922	7 444	100 818	9 801	7,3	7,3
Recursos Directamente Recaudados	1 111	654	6 864	841	661	1 798	765	1 064	754	1 328	925	943	17 708	954	-14,1	-14,1
Donaciones y Transferencias	0	0	0	0	2 097	826	3 204	1 154	1 191	420	323	864	10 079	0	-	-
Privatizaciones y Concesiones	0	0	0	0	43	750	0	0	50	279	369	326	1 817	0	-	-

Fuente: Gobierno Regional de Loreto
1 / Preliminar

CUADRO N° 23

LORETO: EJECUCIÓN DE GASTOS DEL GOBIERNO REGIONAL 2003 - 2004 1/

(En miles de nuevos soles)

	2003												TOTAL 2003	2004 Ene.	Var.% 2004/2003	
	Ene.	Feb.	Mar.	Abr.	May.	Jun.	Jul.	Ago.	Set.	Oct.	Nov.	Dic.			Ene.	Ene.-Ene.
TOTAL DE GASTOS DEL GOBIERNO REGIONAL	33 467	33 621	28 127	37 162	35 857	34 429	43 277	36 999	37 981	35 859	36 437	43 406	436 622	28 664	-14,4	-14,4
GASTOS CORRIENTES	31 264	27 545	24 354	31 369	31 112	30 499	39 282	30 878	31 285	30 065	30 460	36 738	374 851	26 688	-14,6	-14,6
Personal y Obligaciones	21 592	19 602	16 295	22 856	23 107	19 273	29 700	21 981	22 163	21 742	21 990	26 964	267 265	20 346	-5,8	-5,8
Obligaciones Previsionales	3 645	3 667	3 686	5 120	3 666	3 691	4 655	3 688	3 738	3 725	3 721	4 726	47 728	3 721	2,1	2,1
Bienes y Servicios	5 972	4 231	4 269	3 224	4 256	7 444	4 623	5 131	5 308	4 485	4 640	4 619	58 202	2 514	-57,9	-57,9
Otros Gastos Corrientes	55	45	104	169	83	91	304	78	76	113	109	429	1 656	107	94,5	94,5
GASTOS DE CAPITAL	2 203	6 076	3 773	5 793	4 745	3 930	3 995	6 121	6 696	5 794	5 977	6 668	61 771	1 976	-10,3	-10,3
Inversiones	2 132	6 000	3 676	5 742	4 647	3 841	3 561	3 773	5 155	4 207	5 899	6 510	55 143	1 456	-31,7	-31,7
Inversiones Financieras	0	0	0	0	0	0	345	2 308	1 326	1 418	0	101	5 498	509	-	-
Otros Gastos de Capital	71	76	97	51	98	89	89	40	215	169	78	57	1 130	11	-84,5	-84,5
SERVICIO DE LA DEUDA	0	0	0	0	0	0	0	0	0	0	0	0	0	0	-	-
Intereses	0	0	0	0	0	0	0	0	0	0	0	0	0	0	-	-
Amortización	0	0	0	0	0	0	0	0	0	0	0	0	0	0	-	-
GASTOS POR FUENTE DE FINANCIAMIENTO	33 467	33 621	28 127	37 162	35 857	34 429	43 277	36 999	37 981	35 859	36 437	43 406	436 622	28 632	-14,4	-14,4
Recursos Ordinarios	26 698	24 923	21 662	28 775	27 710	24 050	32 737	26 059	26 303	25 955	25 927	32 588	323 387	24 067	-9,9	-9,9
Canon y sobrecanon	4 155	7 722	5 537	7 685	6 800	5 786	6 309	8 314	8 583	7 625	7 799	8 937	85 252	3 609	-13,1	-13,1
Recursos Directamente Recaudados	2 614	976	928	702	1 304	948	1 507	1 526	1 639	1 475	2 019	739	16 377	956	-63,4	-63,4
Donaciones y Transferencias	0	0	0	0	0	2 895	2 724	1 100	1 406	525	323	816	9 789	0	-	-
Privatizaciones y Concesiones	0	0	0	0	43	750	0	0	50	279	369	326	1 817	0	-	-

Fuente: Gobierno Regional de Loreto
1 / Preliminar

CUADRO N° 24

LORETO: PROGRAMA DE INVERSIONES DEL GOBIERNO REGIONAL 2004 1/

(En miles de nuevos soles)

	2003												TOTAL 2003	2004 Ene.	Var.% 2004/2003	
	Ene.	Feb.	Mar.	Abr.	May.	Jun.	Jul.	Ago.	Set.	Oct.	Nov.	Dic.			Ene.	Ene.-Ene.
TOTAL DE INVERSIONES POR SECTORES	<u>2 132</u>	<u>5 999</u>	<u>3 676</u>	<u>5 741</u>	<u>4 648</u>	<u>3 782</u>	<u>3 906</u>	<u>6 081</u>	<u>6 481</u>	<u>5 620</u>	<u>5 897</u>	<u>6 610</u>	<u>60 573</u>	<u>1 965</u>	<u>-7,8</u>	<u>-7,8</u>
ADMINISTRACIÓN Y PLANEAMIENTO	7	73	29	47	95	103	45	245	98	112	153	61	1 068	32	357,1	357,1
AGRARIA	93	293	88	154	139	336	692	2 756	2 645	615	1 270	297	9 378	628	575,3	575,3
ASISTENCIA Y PREVISIÓN SOCIAL	364	221	436	843	420	144	187	84	351	212	95	58	3 415	17	-95,3	-95,3
COMUNICACIONES	0	0	0	0	0	0	0	0	0	0	0	60	60	11	-	-
EDUCACIÓN Y CULTURA	706	1 854	916	995	613	350	385	399	732	487	523	573	8 533	98	-86,1	-86,1
ENERGÍA Y RECURSOS MINERALES	7	768	307	28	53	91	32	38	14	130	10	164	1 642	198	2 728,6	2 728,6
INDUSTRIA, COMERCIO Y SERVICIOS	3	70	0	12	20	11	12	20	19	12	12	12	203	6	100,0	100,0
PESCA	0	0	0	0	0	0	0	0	0	1 300	200	0	1 500	0	-	-
SALUD Y SANEAMIENTO	226	1 317	255	814	297	243	225	386	146	80	199	626	4 814	186	-17,7	-17,7
TRANSPORTE	88	411	730	971	1 107	1 564	1 743	1 546	1 846	2 004	2 916	3 484	18 410	367	317,0	317,0
VIVIENDA Y DESARROLLO URBANO	638	992	915	1 877	1 904	940	585	607	630	668	520	1 275	11 550	422	-33,9	-33,9

Fuente: Gobierno Regional de Loreto

1 / Preliminar