

PRESENTACIÓN

En diciembre, la **inflación** de la ciudad Pucallpa fue 0,72 por ciento, mientras la acumulada del 2003 fue -1,11 por ciento. La variación mensual se explicó principalmente por el aumento de los precios de pescados y mariscos, leguminosas y derivados, azúcar, tubérculos y raíces, combustibles para el hogar, así como pan y cereales.

El **tipo de cambio** promedio venta del periodo se ubicó en S/. 3,472 por dólar, significando una apreciación mensual de 0,2 por ciento y anual de 1,2 por ciento.

La actividad productiva regional se caracterizó por el desempeño positivo del **VBP agropecuaria**, el cual creció 0,8 por ciento respecto a diciembre del 2002, debido al mayor producto agrícola (1,3 por ciento); mientras que el pecuario decreció 1,8 por ciento. Repuntó la producción de caña de azúcar, yuca, palma aceitera y plátano en la parte agrícola. El VBP agropecuaria del 2003 aumentó 10 por ciento respecto al 2002, por mejor desempeño agrícola (13,8 por ciento), puesto que el subsector pecuario cayó 6,0 por ciento.

En sector **pesca**, el desembarque mensual de pescado para consumo humano aumentó 39,1 por ciento respecto a diciembre del 2002, mientras el anual se retrajo 0,7 por ciento, por menor desembarque de pescado seco salado (-3,8 por ciento), pues el correspondiente a pescado fresco registró un crecimiento de 6,7 por ciento.

En el sector **hidrocarburos**, la producción mensual de *petróleo* crudo se retrajo 1,7 por ciento, por menor volumen extraído en los lotes 31C, 31B y 31D, tal como la del 2003 (-3,7 por ciento). La producción mensual de *gas natural* creció 189 por ciento frente a diciembre 2002, tal como la anual (12,1 por ciento).

La manufactura mostró un perfil negativo respecto a diciembre 2002, la mayor parte de rubros industriales registró caída, en particular madera aserrada (-32 por ciento), parquet (-13 por ciento) y bebidas gaseosas (-12 por ciento), así como refinación de petróleo (-0,8 por ciento). Por otra parte, lograron incremento la producción de cerveza (10 por ciento), por campaña y estacionalidad; así como triplay (60 por ciento), por mayor demanda externa. La producción del 2003 declinó en casi todos los rubros, excepto parquet y refinación de petróleo.

En comercio exterior, la aduana local no registró **exportaciones** en diciembre, acumulando durante el 2003 un valor de US\$ 316 mil. Las **importaciones** bordearon US\$ 23 mil, ingresando insumos para la industria de bebidas gaseosas y materiales de construcción, acumulando en el 2003 un valor de US\$ 32 mil.

En el sector **turismo**, los arribos no registraron variación alguna respecto a diciembre 2002; mientras que las pernотaciones disminuyeron 3,1 por ciento, confirmando su tendencia decreciente. En el 2003, ambos indicadores lograron un desempeño negativo referente al 2002 (-20,4 y -17 por ciento, respectivamente).

La **recaudación** mensual de tributos (S/. 12 millones) creció 30,8 por ciento referente a diciembre 2002. La mejora se atribuye al mayor rendimiento del IGV total (100,1 por ciento), ISC (28,8 por ciento) e impuesto a la renta (23,1 por ciento). En el 2003, la recaudación de tributos (S/. 111,8 millones) se incrementó 6,5 por ciento (S/. 6,8 millones) respecto a la registrada el 2002, por mayor captación del ISC (11 por ciento), impuesto a la renta (8,2 por ciento) e IGV total (3,6 por ciento).

El saldo de **colocaciones** del sistema financiero de Ucayali fue de S/. 99,5 millones, lo que representa un aumento real de 3,2 por ciento frente a diciembre 2002, por expansión real de los créditos en nuevos soles (6,9 por ciento), mientras en moneda extranjera cayeron 3,4 por ciento. La cartera pesada sumó S/. 10,9 millones (10,9 por ciento del total bruto de colocaciones). El saldo de **depósitos** fue de S/. 158,2 millones y experimentó un crecimiento real de 13,8 por ciento, resultado del repunte de los depósitos a la vista y a plazo.

La **tasa de interés** promedio de sobregiros en soles del mes subió ligeramente (de 66,3 a 66,9 por ciento), tal como la de dólares de 23,6 a 23,7 por ciento. La TAMN se mantuvo en 22,3 por ciento, alcanzando el máximo nivel; mientras la TAMEX subió a 9,3 por ciento. Por su parte, la TIPMN alcanzó su nivel más bajo (2,5 por ciento) y la TIPMEX permaneció estable en 1,0 por ciento.

En las **finanzas** del Gobierno Regional de Ucayali, los ingresos crecieron 17,2 por ciento respecto a diciembre del 2002, por mayores asignaciones del MEF. El monto anual se incrementó 14,7 por ciento frente al 2002. Los gastos repuntaron 49,1 por ciento, acumulando en el 2003 un crecimiento de 7,4 por ciento, por mayor gasto corriente. La inversión regional disminuyó 112,1 por ciento, también la del 2003 (-21,1 por ciento). Los recursos se destinaron básicamente a obras del sector transportes (S/. 11,0 millones).

I. INFLACIÓN Y TIPO DE CAMBIO

1. Inflación

En diciembre, la inflación de la ciudad de Pucallpa fue 0,72 por ciento, mientras que la acumulada en el 2003 fue -1,11 por ciento. La variación mensual se atribuyó a los mayores precios de pescados y mariscos (8 por ciento), leguminosas y derivados (5 por ciento), azúcar (3 por ciento), tubérculos y raíces (2,5 por ciento), combustibles para el hogar (1,8 por ciento), y también pan y cereales (1,2 por ciento). Contrarrestada con disminución en frutas (-7 por ciento) y carnes y preparados de carnes (-1,3 por ciento). Cuatro de los 8 grandes grupos no registraron variación el último mes.

La inflación anual se explicó por la reducción del precio de frutas (-19 por ciento), azúcar (-16 por ciento), pescados y mariscos (-12 por ciento), hortalizas y legumbres frescas (-9 por ciento), así como energía eléctrica (-6 por ciento), entre los de mayor impacto negativo. Ello fue compensado por un considerable aumento en los precios de tubérculos y raíces (50 por ciento), combustibles y lubricantes para vehículos (10 por ciento), combustibles para el hogar (8 por ciento); así como pan y cereales (1,2 por ciento), entre los más significativos.

PUCALLPA: TASA DE INFLACIÓN MENSUAL Y ACUMULADA (Variación porcentual)

Grandes grupos de consumo	Dic.	Dic.	Ene. – Dic.	Ene. – Dic.
	2002	2003	2002	2003
Indice General	-0,13	0,72	2,09	-1,11
Alimentos y Bebidas.	-0,20	1,08	2,85	-2,75
Vestido y Calzado.	0,14	0,29	0,32	1,35
Alquiler Vivienda., Combustible y Electricidad.	-0,66	0,64	1,44	1,10
Muebles, Enseres y Mantenimiento de Vivienda.	0,00	0,00	1,21	0,46
Cuidados, Conservación de la Salud.	0,00	0,00	0,63	1,85
Transportes y Comunicaciones.	0,46	0,22	1,13	0,70
Esparcimiento, Diversión y Servicios Culturales.	0,00	0,00	1,17	1,39
Otros Bienes y Servicios.	0,12	0,00	1,00	2,00

Fuente: Oficina Departamental de Estadística e Informática de Ucayali.

2. Tipo de Cambio

El tipo de cambio venta promedio del periodo volvió a disminuir, esta vez de S/. 3,478 a S/. 3,472 por dólar, lo que representa una apreciación mensual de 0,2 por ciento y anual de 1,2 por ciento. El tipo de cambio real multilateral registró una depreciación mensual de 0,8 por ciento.

TIPO DE CAMBIO BANCARIO

	Tipo de Cambio Promedio 1/				Indice Tipo de Cambio Real Var. % Mensual	
	Compra	Venta	Var. % Mensual	Var. % Anualizada	Bilateral 2/	Multilateral 3/
2002	3,515	3,518				
Diciembre	3,513	3,515	-1,9	2,3	-2,1	-0,9
2003						
Enero	3,493	3,495	-0,6	1,0	-0,4	0,7
Febrero	3,483	3,485	-0,3	0,2	0,0	-0,4
Marzo	3,478	3,480	-0,1	0,7	-0,6	-0,3
Abril	3,464	3,465	-0,4	0,7	-0,6	0,9
Mayo	3,480	3,482	0,5	0,9	0,3	3,2
Junio	3,478	3,480	-0,1	-0,1	0,5	0,8
Julio	3,471	3,472	-0,2	-1,8	0,0	-0,6
Agosto	3,480	3,481	0,3	-2,5	0,6	-0,6
Setiembre	3,480	3,482	0,0	-3,8	-0,2	0,8
Octubre	3,478	3,479	-0,1	-3,8	-0,2	2,0
Noviembre	3,477	3,478	0,0	-3,0	-0,5	-0,1
Diciembre	3,471	3,472	-0,2	-1,2	-0,8	0,8

1/ Corresponde al Tipo de Cambio Bancario Promedio Mensual del Sistema Bancario.

2/ Considera el índice de precios de los Estados Unidos de América. Mide el grado de depreciación real (base 1994 =100)

3/ Considera los índices de nuestros 20 principales socios comerciales. Mide el grado de depreciación real (base 1994 =100).

II. PRODUCCIÓN SECTORIAL

1. Producción Agropecuaria

Diciembre se caracterizó por presentar días soleados y lluvias muy esporádicas, sin embargo, el factor climatológico no tuvo mayor impacto en el normal desarrollo de los cultivos. El río Ucayali incrementó su caudal en 2,29 m.

El VBP Agropecuaria de Ucayali se incrementó en 0,8 por ciento con respecto a diciembre del año anterior, debido al mayor producto agrícola (1,3 por ciento), mientras el correspondiente a pecuario disminuyó en 1,8 por ciento. El producto agrícola aportó el 81,6 por ciento del total agropecuario.

El desempeño positivo del subsector agrícola se asocia a la mayor producción de caña de azúcar (37,8 por ciento), yuca (21,7 por ciento), palma aceitera (8,0 por ciento) y plátano (6,9 por ciento). La disminución del subsector pecuario se atribuyó a la menor producción de huevos (-26,0 por ciento), pesar del crecimiento registrado en leche (93,1 por ciento) y carne (3,8 por ciento).

En cuanto al valor de la producción del año 2003, se pudo constatar un repunte de 10,0 por ciento frente al año 2002, derivado del mayor producto agrícola (13,8 por ciento) y disminución del pecuario (-6,0 por ciento). En la parte agrícola se incrementó la producción de maíz amarillo (64,3 por ciento), por mayor superficie cosechada, al haberse efectuado nuevas inversiones. Asimismo, aumentó el volumen producido de arroz (41,5 por ciento), yuca (30,0 por ciento), plátano (12,6 por ciento), caña de azúcar (11,7 por ciento) y palma aceitera (16,7 por ciento), por factores climáticos favorables. El subsector pecuario disminuyó por la menor producción de carne (-8,4 por ciento), al verse afectada la actividad avícola, pues el beneficio de aves menguó en 15,9 por ciento; a la vez que disminuyó la producción de huevos (-5,1 por ciento). Sin embargo, aumentó la producción de leche (37,2 por ciento).

Las siembras efectuadas en diciembre (2 926 Has) disminuyeron en 1,1 por ciento con respecto a las de igual mes del año anterior, al instalarse menos maíz amarillo (-50,3 por ciento), plátano (-35,7 por ciento), yuca (-34,3 por ciento), arroz (-27,7 por ciento) y palma aceitera (-4,8 por ciento). Sólo se registró un leve crecimiento en la siembra de caña de azúcar (8,3 por ciento), por la implementación del proyecto etanol.

Al quinto mes de iniciada la campaña 2003-2004 se habían sembrado 20 729 Has., lo que significa una retracción de 4,4 por ciento con respecto al avance de siembras de similar periodo de campaña anterior. Disminuyeron las siembras de plátano (-46,6 por ciento), maíz amarillo (-23,3 por ciento), arroz (-18,7 por ciento) y yuca (-5,9 por ciento), al haberse retrasado las siembras por factores climáticos.

UCAYALI: VALOR BRUTO DE LA PRODUCCION

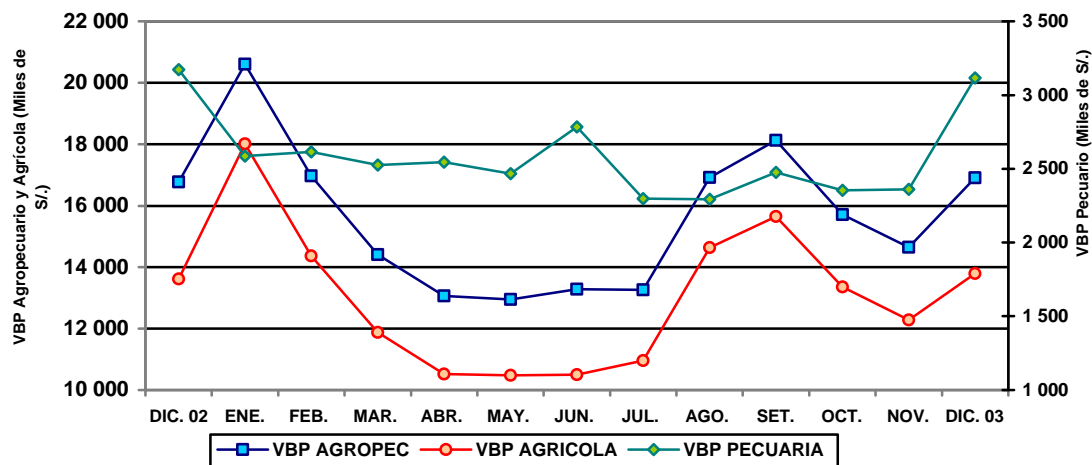

UCAYALI: PRODUCCIÓN AGRÍCOLA Y SIEMBRAS DE PRINCIPALES CULTIVOS

Rubros	PRODUCCIÓN (TM)				SIEMBRAS (HA)			
	Dic. 2002	Dic. 2003	Ene. – Dic. 2002	Ene. – Dic. 2003	Dic. 2002	Dic. 2003	Ago. – Dic. 2001-2002	Ago. – Dic. 2002-2003
Total	40 005	41 738	415 435	471 092	2 958	2 926	21 679	20 729
Arroz cáscara	1 481	892	14 597	20 653	665	481	6 362	5 172
Frijol g. Seco	27	0	2 114	1 618	0	0	206	0
Frijol chichlayo	52	0	2 145	2 733	0	0	128	0
Plátano	18 202	19 455	186 631	210 163	156	100	1 031	550
Yuca	6 760	8 226	58 315	75 827	662	435	2 937	2 765
Limón	360	427	5 715	6 171	8	9	20	40
Naranja	353	432	6 330	8 043	10	5	27	34
Papaya	711	743	8 331	9 079	29	25	171	142
Mandarina	12	14	2 416	2 587	7	6	16	18
Piña	1 706	1 777	6 258	6 924	21	38	77	187
Mango	1 057	1 185	3 539	3 621	0	0	0	1
Tomate	9	14	696	378	2	0	16	6
Sandía	60	0	8 813	1 293	0	0	9	0
Cocotero	242	293	3 403	3 559	4	2	23	16
Maní	60	37	628	747	5	0	49	149
Caña de azúcar	1 167	1 609	27 099	30 263	12	13	103	109
Maíz amarillo	3 568	2 369	13 191	21 669	463	230	8 012	6 143
Palma aceitera	1 645	1 777	18 567	21 670	21	20	144	187
Cacao	21	14	287	364	13	11	31	18
Café	16	7	631	862	6	0	30	14
Aguaje	306	522	9 248	9 441	20	15	60	38
Camu camu	23	2	154	146	3	0	23	0
Pijuayo fruto	261	204	4 293	4 208	6	4	14	15
Pijuayo palmito	40	31	282	436	0	0	28	10
Otros	1 865	1 708	31 750	28 635	846	1532	2 165	5 116

Fuente: Oficina de Información Agraria Ucayali.

UCAYALI: PRODUCCIÓN PECUARIA
(Toneladas)

Rubros	Dic. 2002	Dic. 2003	Ene. – Dic. 2002	Ene. – Dic. 2003
TOTAL	1 211	1 245	12 648	12 375
Carne	717	744	7 270	6 661
Leche	113	219	1 439	1 974
Huevos	381	282	3 939	3 740

Fuente: Oficina de Información Agraria.

2. Producción Pesquera

El desembarque mensual de pescado para consumo humano fue de 982 t., volumen mayor en 39,1 por ciento con respecto al registrado en diciembre 2002, al haber ingresado mayor volumen de pescado fresco (33,9 por ciento) y seco – salado (41,8 por ciento), favorecidos por el menor caudal de los ríos amazónicos. El volumen extraído durante el año 2003 totalizó 9 221 t. y fue menor en 0,7 al registrado el año anterior, por menor abastecimiento de pescado seco - salado (-3,8 por ciento), puesto que el de pescado fresco se incrementó en 6,7 por ciento.

UCAYALI: PRODUCCIÓN PESQUERA
(Toneladas)

Rubros	Dic. 2002	Dic. 2003	Ene. – Dic. 2002	Ene. – Dic. 2003
Total	706	982	9 28	9 22
Fresco	238	319	2 779	2 965
Seco – salado	468	663	6 503	6 256

Fuente: Dirección Regional de Pesquería.

3. Producción de hidrocarburos

La producción mensual de petróleo crudo ascendió a 136 894 barriles, lo que representa una caída de 1,7 por ciento con respecto a diciembre 2002, debido a la menor extracción de los lotes 31-B y 31-D (-8,3 por ciento) y 31-C (-0,9 por ciento). La producción acumulada durante el año 2003 mostró una merma de 3,7 por ciento con respecto al año 2002, ante la menor productividad por agotamiento natural de pozos de los lotes 31-B y 31-D (-12,3 por ciento) y 31-C (-2,9 por ciento).

En cuanto a la producción mensual de gas natural, el lote 31-C registró un volumen de 921 millones de pies cúbicos, mayor en 189,0 por ciento con respecto a diciembre 2002. La producción anual (9 926 millones de pies cúbicos) creció en 12,1 por ciento, por mayor demanda interna.

UCAYALI: PRODUCCIÓN DE HIDROCARBUROS

Rubros	Dic. 2002	Dic. 2003	Ene. – Dic. 2002	Ene. – Dic. 2003
Petróleo crudo 1/	139 272	136 894	1 668 217	1 605 723
Lotes 31-B y 31-D	14 590	13 372	154 789	135 742
Lote 31-C	124 682	123 522	1 513 428	1 469 981
Gas natural 2/	318 646	921 026	8 851 811	9 925 792
Lote 31-C	318 646	921 026	8 851 811	9 925 792

Fuente: Perúpetro S.A.

1/. Barriles; 2/ Miles de pies cúbicos.

UCAYALI: PRODUCCIÓN DE PETRÓLEO CRUDO

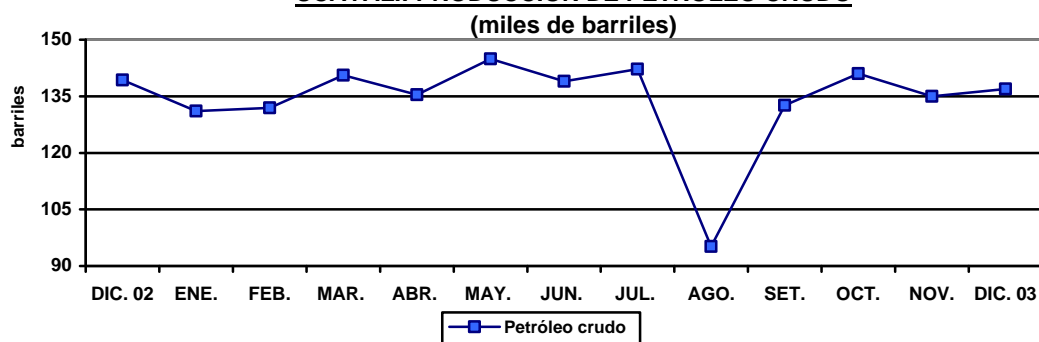

UCAYALI: PRODUCCIÓN DE GAS NATURAL

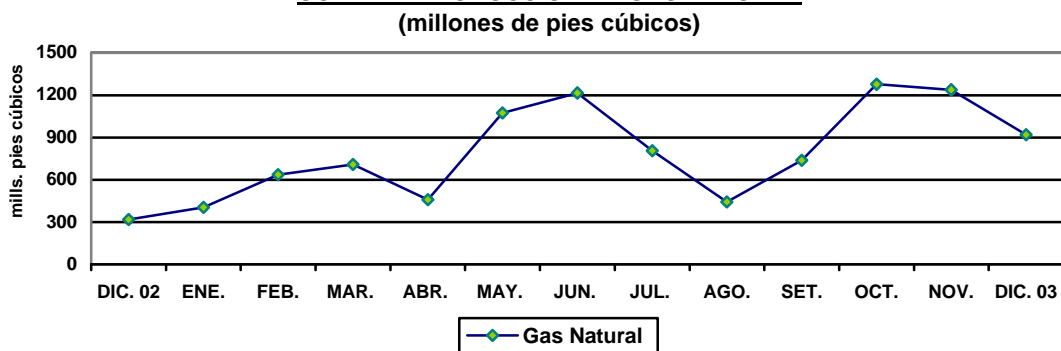

4. Producción Manufacturera

La industria de Ucayali registró un desempeño negativo con respecto a diciembre 2002, atribuido a la menor producción de madera aserrada (-32,0 por ciento) y parquet (-12,6 por ciento); el caso de madera aserrada afectada por precios bajos en el mercado interno, a pesar de la mayor disponibilidad de materia prima; así como la caída registrada en bebidas gaseosas (-11,8 por ciento), por menor servicio de maquila y nula producción de bebidas gaseosas tritop; también incidió la reducción de refinados de petróleo (-0,8 por ciento), debido al menor número de días de operación de la planta refinadora, ya que las ventas de la empresa se incrementaron en 10,1 por ciento. Por el contrario, se incrementó la producción de cerveza en 9,6 por ciento, por estacionalidad y campaña del producto; así como la de triplay (59,7 por ciento), por mayor demanda externa.

En el año 2003, la industria local registró resultados negativos en los rubros de cerveza (-1,7 por ciento), bebidas gasificadas (-5,0 por ciento), madera aserrada (-28,2 por ciento) y triplay (-11,2 por ciento); y positivos en parquet (13,5 por ciento), por demanda externa, así como en refinados de petróleo (0,1 por ciento), por mayor consumo de combustibles y gasolina natural, tal como lo refleja las mayores ventas de la empresa (1,3 por ciento).

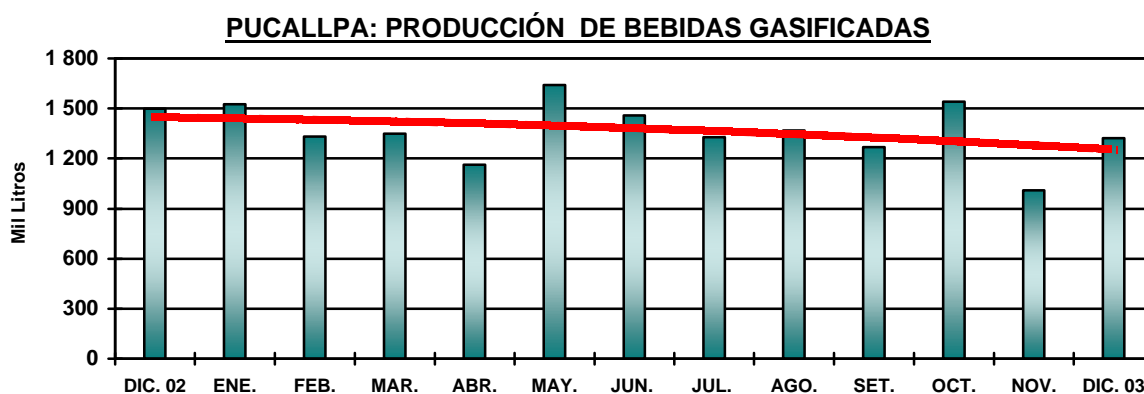
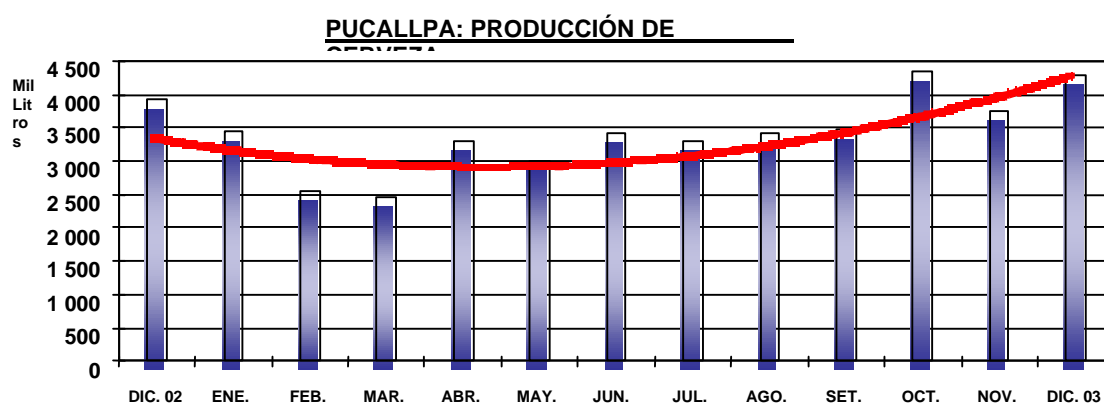

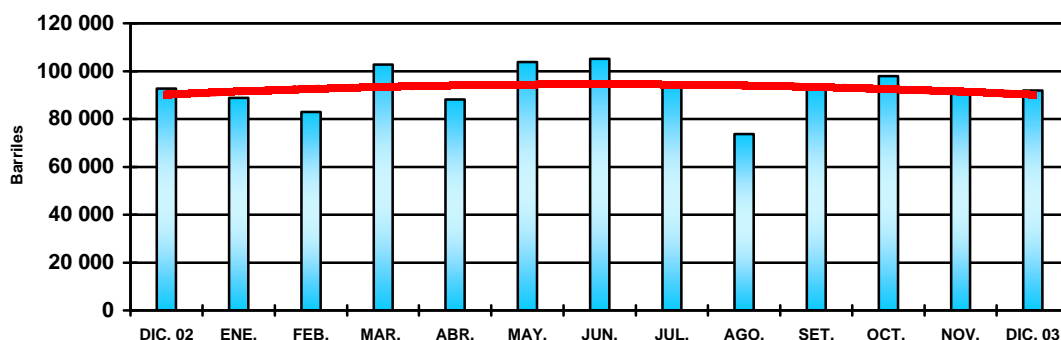
PUCALLPA: PRODUCCIÓN DE COMBUSTIBLES**UCAYALI: INDICADORES DE LA PRODUCCIÓN INDUSTRIAL**

Líneas de producción	Dic. 2002	Dic. 2003	Ene. – Dic. 2002	Ene. – Dic. 2003
Cerveza (miles de litros)	3 925	4 300	41 518	40 804
Gaseosas (miles de litros)	1 498	1 321	17 161	16 304
Madera aserrada (m3)	14 673	9 977	187 700	134 740
Triplay (m3)	1 994	3 185	29 183	25 901
Parquet (m3)	529	462	4 429	5 029
Refinados (barriles)	92 698	91 944	1 113 025	1 113 625

Fuente: Encuesta a Empresas Seleccionadas, DRIU e INRENA.

5. Turismo

El sector turismo de la región Ucayali mostró una ligera caída con respecto a diciembre 2002, por el desempeño negativo de las pernoctaciones (-3,1 por ciento), ya que los arribos registrados en los establecimientos de hospedaje (4 672 turistas) no registraron variación alguna con respecto al periodo comparable; la menor afluencia de turistas extranjeros (-19,5 por ciento) se compensó exactamente con el repunte de turistas nacionales (0,5 por ciento). El mayor número de turistas nacionales provino de la ciudad de Lima (1 583 personas).

De enero a diciembre 2003, se reportó el arribo de 49 108 turistas, cifra menor en 20,4 por ciento con respecto a igual periodo del año 2002, por disminución tanto del turismo interno (-20,5 por ciento) como receptivo (-15,8 por ciento). Las pernoctaciones cayeron en 17,0 por ciento. La permanencia promedio fue de 2,0 días en los visitantes nacionales y 2,6 días en extranjeros.

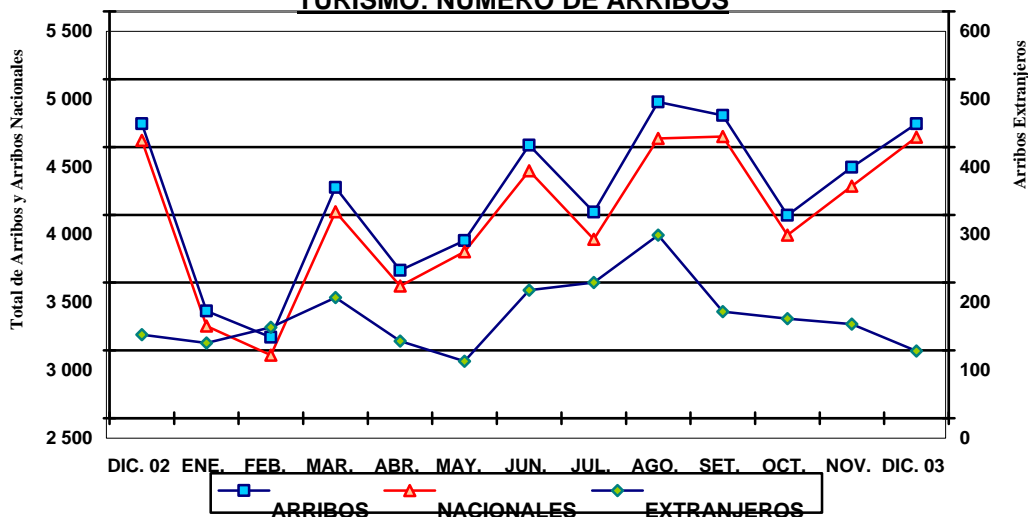
TURISMO: NÚMERO DE ARRIBOS

UCAYALI: ARRIBOS Y PERNOCTACIONES

Rubros	Dic. 2002	Dic. 2003	Ene. – Dic. 2002	Ene. – Dic. 2003
Arribos	4 672	4 672	61 674	49 108
Nacionales	4 549	4 573	59 509	47 286
Extranjeros	123	99	2 165	1 822
Pernoctaciones	9 490	9 198	120 913	100 313
Nacionales	9 029	8 941	114 703	95 961
Extranjeros	461	257	6 210	4 352

Fuente: DRITINCI – Ucayali

II. SECTOR FISCAL

1. Recaudación Tributaria

La recaudación mensual de impuestos, excluyendo contribuciones sociales, fue de S/. 12,0 millones, cifra mayor en 30,8 por ciento (S/. 2,8 millones) con respecto a diciembre 2002. La mejora se atribuyó al mayor rendimiento del IGV total (100,1 por ciento), ISC (28,8 por ciento) e impuesto a la renta (23,1 por ciento). La recaudación regional continúa representando el 0,4 por ciento de los ingresos corrientes del Gobierno Central.

La evolución por tributo refiere que, la recaudación del ISC (S/. 6,5 millones) creció en 28,8 por ciento con respecto a la registrada en diciembre del año 2002, por mayor monto del ISC a la cerveza. Los ingresos del IGV total ascendieron a S/. 1,9 millones, experimentando un crecimiento de 100,1 por ciento, por efecto de los ingresos del IGV interno (99,7 por ciento), ante los mayores montos de su cuenta propia y régimen de retenciones a proveedores. Los ingresos del impuesto a la renta (S/. 3,2 millones) se incrementaron en 23,1 por ciento, por los mayores pagos a cuenta en rentas de tercera categoría y el efecto neto de la recaudación del anticipo adicional. Por el contrario, disminuyó la recaudación de otros ingresos tributarios (-35,7 por ciento).

En el año 2003, la recaudación totalizó S/. 111,8 millones, monto que representa un incremento de 6,5 por ciento (S/. 6,8 millones) con respecto al año 2002, debido a la mayor captación del ISC (S/. 5,5 millones), impuesto a la renta (S/. 2,9 millones) e IGV total (S/. 0,4 millones). Contrarrestados con el menor rendimiento de otros ingresos tributarios (-30,5 por ciento).

UCAYALI: RECAUDACION TRIBUTARIA DEL GOBIERNO CENTRAL

(Miles de Nuevos Soles)

Principales tributos	Dic. 2002	Dic. 2003	Ene. -Dic. 2002	Ene. -Dic. 2003
Total	9 186	12 019	104 976	111 817
Impuesto a la renta	2 622	3 227	35 123	38 015
Impuesto General a las Ventas	944	1 889	12 616	13 065
- Interno	942	1 881	12 529	12 788
- Importaciones	2	7	77	245
- Promoción Municipal	0	1	10	32
Impuesto Selectivo al Consumo	5 027	6 474	49 687	55 154
Impuestos a la importación	6	5	84	161
Otros ingresos tributarios	530	341	6 708	4 666
Ingresos no tributarios	57	83	758	756

Fuente: SUNAT- Aduanas – Oficina Zonal Pucallpa.

III.

UCAYALI: RECAUDACIÓN TRIBUTARIA GOBIERNO CENTRAL

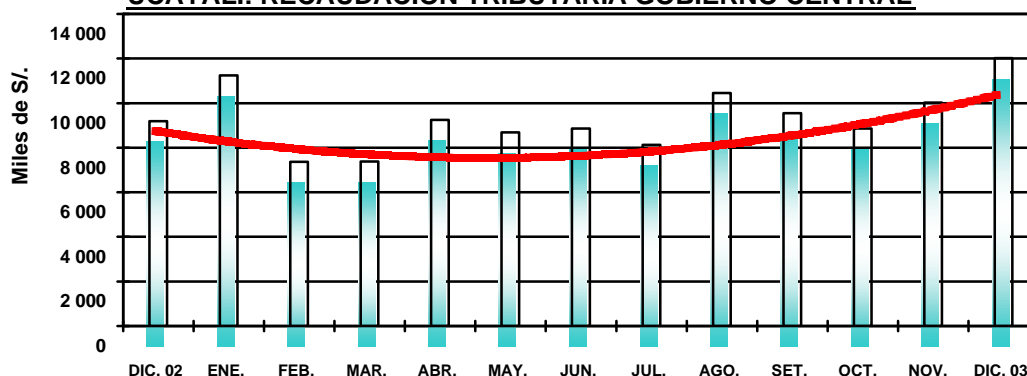

CRÉDITO Y LIQUIDEZ

El crédito y la liquidez del Sistema Financiero de Ucayali mostraron un desempeño negativo en diciembre. Las colocaciones cayeron en 1,8 por ciento con respecto al mes anterior, por la influencia de menores créditos en moneda nacional y moneda extranjera, en tanto la liquidez disminuyó en 6,1 por ciento, al caer tanto los depósitos en nuevos soles como en dólares.

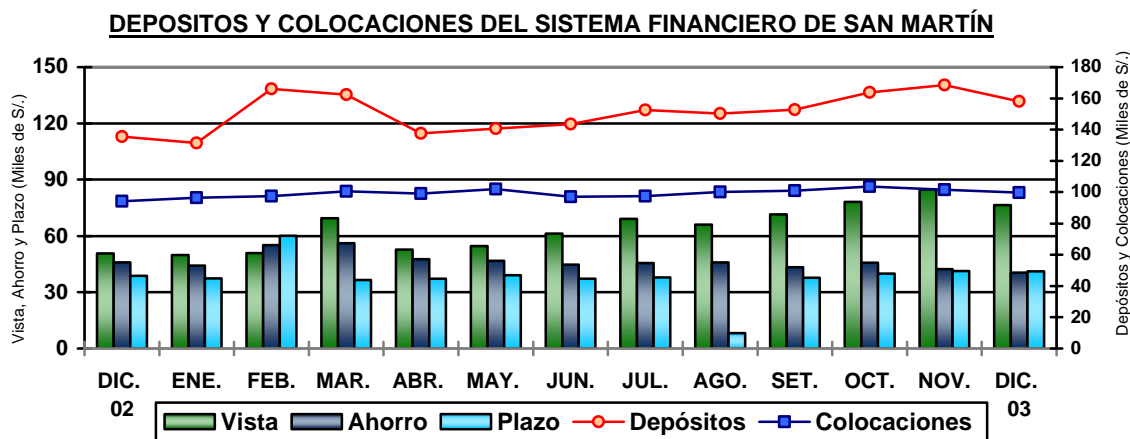

1. Colocaciones

Al 31 de diciembre, el saldo de colocaciones fue de S/. 99,5 millones, lo que representa un incremento anual de 5,7 por ciento (3,2 por ciento real), ante el dinamismo de los créditos en moneda nacional (9,5 por ciento), mientras que en moneda extranjera cayeron en 1,0 por ciento. El 66,6 por ciento del total de las colocaciones han sido desembolsadas en nuevos soles y el 33,4 por ciento en dólares.

El Sistema Bancario intermedió el 83,8 por ciento del total de colocaciones, habiéndose contraído sus saldos reales en 2,4 por ciento con respecto al mes de referencia, al disminuir los saldos del Banco de Crédito. Por su parte, las entidades no bancarias expandieron sus colocaciones en 46,8 por ciento, ante lo cual aumentó su participación relativa de 11,4 a 16,2 por ciento.

La cartera atrasada registró un saldo de S/. 10,9 millones, monto equivalente al 10,9 por ciento del total bruto de colocaciones. Estaba constituida en un 36,3 por ciento por créditos vencidos y el 63,7 por ciento por créditos en cobranza judicial. La morosidad promedio de los créditos en dólares mantiene un nivel alto (26,8 por ciento); no así en nuevos soles, donde se registra un promedio de 2,9 por ciento.

UCAYALI: COLOCACIONES TOTALES DEL SISTEMA FINANCIERO

(SalDOS en Miles de Nuevos Soles)

	Dic. 2002	Nov. 2003	Dic. 2003	Var. Real Anual (%)
Total Sist. Financiero	94 124	101 399	99 535	3,2
M. Nacional	60 509	66 803	66 260	6,9
M. Extranjera	33 615	34 596	33 275	-3,4
Sistema Bancario	83 425	85 276	83 443	-2,4
Banco Continental	26 389	29 531	28 616	5,8
Banco de Crédito	16 457	14 177	12 555	-25,6
Banco Internacional	23 521	23 885	24 114	0,04
Banco del Trabajo	17 059	17 683	18 158	3,9
Sistema no Bancario	10 699	16 123	16 092	46,8
CMAC Maynas	4 353	7 225	7 239	62,3
Financiera Solución	6 346	8 898	8 853	36,1

Fuente: Entidades Financieras.

2. Depósitos

Al finalizar diciembre, el saldo de depósitos era de S/. 158,2 millones, mayor en S/. 22,6 millones (16,6 por ciento) con respecto a similar mes del 2002, lo que en términos reales equivale a 13,8 por ciento. El considerable crecimiento se explicó por la expansión de la liquidez en nuevos soles (44,1 por ciento), ya que en dólares disminuyó en 0,2 por ciento. El porcentaje de dolarización de los depósitos ha disminuido de 55,8 a 44,0 por ciento. La liquidez en moneda nacional conformaba al 31 de diciembre el 56,0 por ciento de la liquidez total.

En el Sistema Financiero de Ucayali, la mayor expansión relativa se dio en los depósitos a plazo en nuevos soles (106,8 por ciento) y en los depósitos a la vista en la misma denominación (69,7 por ciento). La liquidez en dólares disminuyó en todas sus modalidades (vista, ahorro y plazo). Los depósitos de ahorro en moneda nacional también disminuyeron.

El sistema bancario aumentó sus captaciones en 13,1 por ciento, en tanto que las empresas del sistema no bancario incrementaron su liquidez en 46,8 por ciento, particularmente la CMAC Maynas (50,3 por ciento). El sistema bancario concentró el 97,3 por ciento del total de captaciones.

UCAYALI: DEPÓSITOS Y OBLIGACIONES DEL SISTEMA FINANCIERO

(Saldos en miles de Nuevos Soles)

	Dic. 2002	Nov. 2003	Dic. 2003	Var. % Anual Real
Total Sist. Financiero	135 597	168 455	158 157	13,8
M. Nacional	59 939	85 375	88 492	44,1
M. Extranjera	75 658	83 080	69 666	-10,2
Depósitos a la vista	50 746	84 783	76 445	47,0
Depósitos de ahorro	45 995	42 317	40 506	-14,1
Depósitos a plazo	38 856	41 356	41 206	3,5
Sistema Bancario	132 711	164 066	153 815	13,1
Banco Continental	65 533	79 748	70 046	4,3
Banco de Crédito	59 956	70 593	68 017	23,0
Banco Internacional	10 733	12 553	13 957	26,9
Banco del Trabajo	1 095	1 158	718	-36,0
Banco de la Nación	1 394	14	1 076	-24,7
Sistema no Bancario	2 886	4 389	4 343	46,8
CMAC Maynas	2 811	4 381	4 330	50,3
Financiera Solución	75	8	13	-83,1

Fuente: Instituciones Financieras.

1. Tasas de interés

La tasa de interés preferencial corporativa del periodo en moneda nacional bajó de 3,4 a 3,3 por ciento, mientras permaneció estable la de moneda extranjera en 1,7 por ciento, por cuarto mes consecutivo. La tasa promedio de sobregiros en soles subió de 66,3 a 66,9 por ciento, lo mismo la de dólares de 23,6 a 23,7 por ciento. La tasa activa en moneda nacional (TAMN) permaneció en 22,3 por ciento, el máximo nivel del año 2003; mientras la TAMEX subió de 9,0 a 9,3 por ciento. La tasa pasiva en moneda nacional (TIPMN), continúa en caída desde el mes de junio y alcanzó su nivel más bajo (2,5 por ciento); la de moneda extranjera (TIPMEX) permanece estable desde setiembre en 1,0 por ciento.

TASAS DE INTERES ACTIVAS Y PASIVAS PROMEDIO
(Efectivas anuales %)

Año	MONEDA NACIONAL					MONEDA EXTRANJERA				
	Sobregiro	Dcto. 1/	Preferencial 2/	TAMN	TIPMN	Sobregiro	Dcto. 3/	Preferencial 4/	TAMEX	TIPMEX
2001	82,5	20,4	11,2	25,0	7,5	21,9	11,4	5,2	12,1	3,5
2002	72,3	14,7	4,8	20,8	3,5	21,5	8,3	2,7	10,0	1,6
Oct.	69,7	14,6	8,1	20,7	3,7	17,5	8,0	2,7	10,0	1,5
Nov.	68,3	14,7	5,8	21,8	3,7	19,8	8,0	2,4	10,1	1,4
Dic.	69,1	14,8	5,1	20,7	3,6	22,6	8,1	2,4	10,2	1,3
2003										
Ene.	67,3	14,9	4,7	20,3	3,5	23,0	8,3	2,3	10,1	1,3
Feb.	61,5	14,9	4,7	20,0	3,5	20,2	8,9	2,3	10,6	1,2
Mar.	60,4	14,3	4,7	20,3	3,4	20,3	8,8	2,2	10,4	1,2
Abr.	60,4	13,9	4,6	20,0	3,3	20,3	9,0	2,1	10,5	1,2
May.	61,5	13,6	4,6	19,8	3,3	24,4	8,6	2,2	10,1	1,2
Jun.	72,2	14,0	4,6	20,7	3,3	23,6	7,9	2,0	9,6	1,2
Jul.	50,6	14,3	4,1	21,1	3,1	21,5	7,4	1,8	9,3	1,1
Ago.	55,6	14,4	3,7	21,6	3,0	21,3	6,9	1,8	9,0	1,1
Set.	66,8	14,3	3,5	22,0	2,9	23,5	6,9	1,7	8,9	1,0
Oct.	66,1	13,9	3,5	21,9	2,8	23,4	7,0	1,7	9,0	1,0
Nov.	66,3	14,0	3,4	22,3	2,7	23,6	7,0	1,7	9,0	1,0
Dic.	66,9	14,0	3,3	22,3	2,5	23,7	7,2	1,7	9,3	1,0

TIPMN: Tasa de Interés Pasiva en Moneda Nacional.

TIPMEX: Tasa de Interés Pasiva en Moneda Extranjera.

1/ y 3/: Préstamos y descuentos hasta 360 días.

IV. FINANZAS DEL GOBIERNO REGIONAL

1. Ejecución Presupuestal

Los ingresos del Gobierno Regional de Ucayali totalizaron S/. 19,6 millones, lo que representa un incremento de 17,2 por ciento frente a diciembre 2002, debido a los mayores recursos asignados por el MEF (22,2 por ciento) y canon petrolero (4,6 por ciento), así como al efecto neto de los recursos por privatizaciones. La mayor parte de los ingresos (67,6 por ciento) provino de recursos ordinarios y el resto (32,4 por ciento) de las demás fuentes. Por su parte, los gastos (S/. 24,0 millones) crecieron en 49,1 por ciento, al aumentar tanto los gastos corrientes (29,1 por ciento) como de capital (113,5 por ciento). Los gastos corrientes representaron el 66,1 por ciento del gasto total, en tanto que el gasto de capital sólo significó un 33,9 por ciento.

En el año 2003, los ingresos (S/. 207,7 millones) crecieron en 14,7 por ciento con respecto al año 2002, en tanto que los gastos (S/. 185,5 millones) se expandieron en sólo 7,4 por ciento.

EJECUCIÓN DE INGRESOS Y GASTOS DEL GOBIERNO REGIONAL DE UCAYALI

RUBRO (Miles de S/.)	Dic. 2002	Dic. 2003	Ene. – Dic. 2002	Ene. – Dic. 2003
INGRESOS	16 724	19 596	181 141	207 742
Ingresos ordinarios (Asig. MEF)	12 016	14 683	134 938	144 952
Ingresos corrientes	3 650	3 446	40 547	44 116
Ingresos de capital	148	7	148	112
Transferencias	1 772	1 460	1 772	10 131
Financiamiento	3 736	0	3 736	8 431
GASTOS	16 129	24 048	172 708	185 456
Gastos corrientes	12 310	15 896	140 247	159 806
Gastos de capital	3 819	8 152	32 461	25 650
Servicio de deuda	0	0	0	0
DIFERENCIA	595	-4 452	8 433	22 286

Fuente: Subgerencia de Presupuesto del GRL

2. Programa de Inversiones

El Programa de Inversiones del Gobierno Regional de Ucayali (S/. 8,1 millones) mostró un incremento de 112,1 por ciento frente a diciembre 2002, debido a la mayor inversión en Administración y Planeamiento (20,5 por ciento), Energía y Recursos Minerales (3 987,5 por ciento), Salud y Saneamiento (402,0 por ciento) y Transporte (149,5 por ciento). El 88,4 por ciento de la inversión mensual se distribuyó entre las funciones de Transporte; Energía y Recursos Minerales; Salud y Saneamiento; y Administración y Planeamiento.

En el año 2003, la inversión totalizó S/. 25,2 millones, importe menor en 21,1 por ciento con respecto a la registrada el año 2002. La mayor parte de la inversión se dirigió a las funciones de Transporte (46,0 por ciento), Administración (16,3 por ciento), Salud y Saneamiento (15,3 por ciento) y Educación (11,2 por ciento). Las principales actividades y proyectos fueron el mantenimiento y rehabilitación de la carretera Federico Basadre, la gestión de desarrollo de proyectos de inversión y la construcción de unidades de enseñanza. Cabe mencionar que sólo se ha gastado el 49,0 por ciento del monto total destinado a la inversión para el 2003.

EJECUCIÓN DEL PROGRAMA DE INVERSIONES GOREU (Miles de S/.)

SECTORES	Diciembre 2002	Diciembre 2003	Ene.– Dic. 2002	Ene.– Dic. 2003
TOTAL	3 819	8 100	31 891	25 170
Administración y Planeamiento.	456	549	3 600	4 090
Agraria	109	7	2 511	423
Asistencia y Previsión Social	300	3	3 262	481
Comunicaciones	4	0	680	0
Educación y Cultura	970	526	4902	2 826
Energía y Recursos Minerales	16	654	1 381	935
Industria, Comercio y Servicios	163	4	1 890	275
Pesca	5	0	655	64
Salud y saneamiento	584	2 933	3 209	3 856
Transporte	1 212	3 024	9 802	11 575
Trabajo	0	400	0	645

Fuente: Subgerencia de Presupuesto del GOREU

Iquitos, febrero de 2004

Cuadro N° 01

UCAYALI: ÍNDICE DE PRECIOS AL CONSUMIDOR DE LA CIUDAD DE PUCALLPA

(Base 1994=100)

	Ponderado	2002	2003												Variación Porcentual		
		Dic.	Ene.	Feb.	Mar.	Abr.	May.	Jun.	Jul.	Ago.	Set.	Oct.	Nov.	Dic.	Mensual	Acumulada	Anual
Índice General	100,0	160,6	160,5	161,4	162,1	162,8	161,5	160,3	159,1	157,7	157,9	157,6	157,7	158,8	0,7	-1,1	-1,1
Alimentos y bebidas	59,2	157,4	157,3	158,4	158,8	159,5	157,4	155,7	153,9	151,6	151,6	151,3	151,4	153,1	1,1	-2,7	-2,7
Vestido y Calzado	5,8	169,8	169,8	169,8	169,8	170,7	171,0	171,4	171,4	171,5	171,6	171,6	171,6	172,1	0,3	1,4	1,4
Alq. Vivienda, Comb. Elec.	10,3	157,5	157,2	158,9	162,0	164,1	162,9	160,4	158,5	158,1	159,2	158,2	158,2	159,2	0,6	1,1	1,1
Muebles, Ens. y Manten.	5,0	157,0	157,1	157,0	157,1	157,3	157,5	157,7	157,7	157,8	157,8	157,8	157,8	157,8	0,0	0,5	0,5
Cuidados y Cons. de Salud	1,7	249,6	249,7	249,7	249,7	249,7	250,9	251,9	252,1	252,5	254,2	254,2	254,2	254,2	0,0	1,8	1,8
Transportes y Comunic.	9,3	160,1	160,3	160,6	161,5	162,0	161,4	160,8	160,5	160,6	161,1	160,9	160,9	161,2	0,2	0,7	0,7
Esparc. Div. Serv. Cult.	3,2	172,9	172,9	172,9	173,0	173,9	174,6	175,5	175,4	175,4	175,3	175,3	175,3	175,3	0,0	1,4	1,4
Otros Bienes y Servicios	5,6	161,2	161,3	161,3	161,3	161,3	161,4	162,3	163,7	163,9	164,2	164,3	164,5	164,5	0,0	2,0	2,0

Fuente: Instituto Nacional de Estadística e Informática INEI-Pucallpa

Cuadro N° 02

TIPO DE CAMBIO

(Nuevos soles por US dólar)

	2002	PROMEDIO	2003												PROMEDIO
	Dic.	2002	Ene.	Feb.	Mar.	Abr.	May.	Jun.	Jul.	Ago.	Sep	Oct.	Nov.	Dic.	2003
PROMEDIO DEL PERIODO															
BANCARIO 1/															
COMPRA	3,513	3,515	3,493	3,483	3,478	3,464	3,480	3,478	3,471	3,480	3,480	3,478	3,477	3,471	3,478
VENTA	3,515	3,518	3,495	3,485	3,480	3,465	3,482	3,480	3,472	3,481	3,482	3,479	3,478	3,472	3,479
PROMEDIO	3,514	3,517	3,494	3,484	3,479	3,465	3,481	3,479	3,471	3,480	3,481	3,478	3,478	3,471	3,478
INFORMAL															
COMPRA	3,518	3,513	3,493	3,478	3,476	3,463	3,476	3,475	3,469	3,476	3,476	3,473	3,471	3,472	3,475
VENTA	3,522	3,517	3,497	3,481	3,479	3,466	3,479	3,478	3,472	3,479	3,479	3,475	3,474	3,475	3,478
PROMEDIO	3,520	3,515	3,495	3,480	3,477	3,464	3,478	3,477	3,471	3,478	3,477	3,474	3,473	3,474	3,477
FIN DEL PERIODO															
BANCARIO 1/															
COMPRA	3,513	3,518	3,483	3,478	3,472	3,461	3,494	3,469	3,472	3,479	3,482	3,472	3,479	3,461	3,475
VENTA	3,515	3,520	3,484	3,481	3,475	3,463	3,496	3,472	3,473	3,481	3,483	3,473	3,481	3,464	3,477
PROMEDIO	3,514	3,531	3,484	3,480	3,474	3,462	3,495	3,471	3,473	3,480	3,483	3,473	3,480	3,463	3,477
INFORMAL															
COMPRA	3,524	3,516	3,476	3,475	3,470	3,460	3,489	3,466	3,471	3,476	3,477	3,466	3,474	3,474	3,473
VENTA	3,527	3,519	3,486	3,478	3,473	3,463	3,492	3,469	3,474	3,479	3,480	3,469	3,477	3,477	3,476
PROMEDIO	3,525	3,518	3,481	3,477	3,472	3,461	3,491	3,467	3,473	3,478	3,478	3,467	3,476	3,476	3,475

1/ Correspondiente a la cotización del mercado libre publicado por la Superintendencia de Banca y Seguros

Cuadro N° 03

UCAYALI: PRODUCCIÓN DE PRINCIPALES PRODUCTOS AGROP Ene.-Dic. 03 - Ene.-Dic.02

(Toneladas métricas)

	2002	TOTAL	2003												Var.% 2003/2002	
	Dic.	2002	Ene.	Feb.	Mar.	Abr.	May.	Jun.	Jul.	Ago.	Set.	Oct.	Nov.	Dic.	Dic.	Ene. - Dic.
1. TOTAL AGROPECUARIO 2/	16 780	169 780	20 602	16 977	14 399	13 062	12 949	13 282	13 256	16 926	18 124	15 709	14 637	16 907	0,8	10,0
A. AGRÍCOLA 2/	13 608	137 409	18 016	14 362	11 873	10 516	10 481	10 497	10 958	14 632	15 648	13 353	12 275	13 790	1,3	13,8
Arroz Cáscara	1 481	14 597	4 351	4 010	1 640	1 277	149	38	474	2 529	4 213	771	309	892	-39,8	41,5
Frijol G.S.	27	2 114	122	100	0	0	0	0	77	406	696	198	19	0	-100,0	-23,5
Frijol Chiclayo	52	2 145	62	22	0	0	0	0	175	1 192	1 053	187	42	0	-100,0	27,5
Plátano	18 202	186 631	19 300	17 475	17 427	16 004	15 851	17 155	14 782	17 078	18 194	18 012	19 431	19 455	6,9	12,6
Yuca	6760	58 315	7 514	5 778	5 914	5 586	5 907	6 345	5 266	6 753	7 457	7 818	3 263	8 226	21,7	30,0
Limón	360	5 715	745	626	662	688	506	425	422	437	533	379	321	427	18,5	8,0
Naranja	353	6 330	1 312	749	525	684	726	697	596	571	553	567	632	432	22,2	27,1
Papaya	711	8 331	878	954	1 001	779	642	582	423	733	773	786	785	743	4,5	9,0
Mandarina	12	2 416	134	284	355	347	435	286	273	238	158	27	37	14	13,3	7,1
Piña	1 706	6 258	605	48	37	116	40	73	131	259	951	973	1 914	1 777	4,1	10,6
Mango	1 057	3 539	505	0	0	0	0	0	0	0	0	574	1 356	1 185	12,1	2,3
Tomate	9	696	27	23	13	7	0	0	45	83	45	93	27	14	63,7	-45,7
Sandía	60	8 813	0	0	0	0	0	0	218	409	300	329	37	0	-100,0	-85,3
Cocotero	242	3 403	452	282	257	247	263	242	234	285	326	329	349	293	21,3	4,6
Maní	60	628	24	26	8	6	5	3	70	202	209	70	88	37	-38,0	19,0
Caña Azúcar	1 167	27 099	2 749	2 251	3 620	3 281	2 951	2 996	2 071	3 153	2 442	1 479	1 660	1 609	37,8	11,7
Maíz Amarillo Duro	3 568	13 191	7 331	4 452	2 084	820	19	25	360	1 100	1 507	901	701	2 369	-33,6	64,3
Palma Aceitera	1 645	18 567	1 150	1 744	2 090	1 981	2 103	2 000	1 850	1 779	1 725	1 731	1 740	1 777	8,0	16,7
Cacao	21	287	26	29	35	31	39	38	57	24	23	20	29	14	-35,8	26,9
Café	16	631	9	0	0	30	204	191	167	111	62	59	23	7	-56,3	36,5
Aguaje	306	9 248	1 721	839	950	770	796	458	479	611	692	979	624	522	70,9	2,1
Camu Camu	23	154	30	26	27	18	13	4	9	8	0	7	3	2	-93,5	-4,6
Pijuayo Fruto	261	4 293	1 288	1 119	662	369	183	89	64	34	40	48	108	204	-21,8	-2,0
Pijuayo Palmito	40	282	61	15	43	44	26	17	27	30	15	58	70	31	-22,1	54,6
OTROS CULTIVOS	1 865	31 750	3 338	2 614	2 286	2 417	1 970	1 707	2 273	2 905	2 682	2 683	2 052	1 708	-8,4	-9,8
B. PECUARIO 2/	3 173	32 370	2 587	2 615	2 527	2 546	2 468	2 785	2 298	2 294	2 476	2 356	2 362	3 117	-1,8	-6,0
B.1. CARNE (t.m.)	717	7 270	534	541	509	519	561	662	526	498	546	509	511	744	3,8	-8,4
Aves	505	5 443	364	372	332	352	397	521	410	342	333	326	332	496	-1,9	-15,9
Porcino	72	592	59	58	55	46	45	49	35	43	47	49	46	76	4,8	2,9
Vacuno	130	1 168	105	104	116	116	114	88	77	108	160	129	127	163	25,2	20,5
Ovinos	9	67	7	6	6	5	5	5	3	5	5	6	6	9	0,6	1,0
B.2. LECHE (t.m.)	113	1 439	117	116	127	139	166	178	72	203	209	218	212	219	93,1	37,2
B.3. HUEVOS (t.m.)	381	3 939	380	384	385	377	271	274	274	276	278	279	282	282	-26,0	-5,1

Fuente: Oficina de Información Agraria - Pucallpa

1/ PRELIMINAR

2/ Valor Bruto de Producción a Precios 1994 (nuevos soles)

Cuadro N° 04

UCA YALI: PRODUCCIÓN DE OTROS PRODUCTOS AGRÍCOLAS 2002 - 2003 1/

(VBP y toneladas métricas)

	2002	TOTAL	2003												Var.% 2003/2002	
	Dic.	2002	Ene.	Feb.	Mar.	Abr.	May.	Jun.	Jul.	Ago.	Set.	Oct.	Nov.	Dic.	Dic.	Ene. - Dic.
OTROS CULTIVOS 2/	1 317	19 662	1 325	1 064	703	766	1 084	944	2 165	2 727	2 013	2 020	2 001	1 253	-4.9	-8.1
Achiote	0	7	0	0	0	0	0	149	0	1	0	2	0	0	-	2 025.2
Ají	50	795	46	29	38	54	31	21	95	48	46	34	25	43	-14.0	-35.9
Ajonjolí		40	0	0	0	0	0	0	0	0	0	0	0	42	-	5.1
Algodón	160	2034	0	0	0	0	2	60	461	661	415	488	480	180	12.5	35.0
Anona	28	376	24	136	37	32	20	43	22	45	54	31	59	36	27.7	43.5
Barbasco	0	76	0	0	0	0	6	0	0	0	0	0	0	0	-	-92.4
Caimito	0	701	101	56	94	43	56	94	47	53	52	26	0	0	-	-11.3
Camote	143	852	76	34	9	73	49	35	35	126	127	113	39	69	-51.6	-8.0
Castaña	0	0	1	1	1	0	0	0	0	0	0	0	0	0	-	-
Cocona	110	2229	329	229	146	112	159	132	130	291	204	230	239	145	32.4	5.3
Col	14	112	6	3	0	0	0	0	0	24	53	21	10	0	-100.0	3.8
Copoazú	33	150	4	14	20	19	4	2	3	0	1	3	12	32	-1.3	-24.2
Culantro	19	216	12	22	11	10	2	9	32	30	43	39	14	16	-17.6	10.4
Frijol de Palo	0	97	7	3	7	7	2	0	0	8	0	0	0	0	-	-65.0
Granadilla	7	244	32	32	32	21	35	21	18	3	2	4	7	8	9.3	-11.8
Guanábana	33	432	68	13	48	41	31	42	22	24	64	43	40	36	8.2	9.1
Guayaba	58	923	141	89	96	42	45	40	60	24	68	29	57	39	-33.3	-21.0
Hierba Luisa	6	141	0	0	0	16	4	0	0	0	13	13	4	15	150.0	-54.7
Kion	0	6	12	8	8	8	8	4	4	4	0	0	0	0	-	857.7
Lechuga	2	90	0	0	0	0	0	0	0	2	55	4	0	0	-100.0	-32.1
Maíz Choclo	28	328	29	0	0	0	0	0	11	0	58	18	0	4	-87.1	-63.5
Maracuya	0	46	7	11	7	0	8	0	6	6	0	0	0	3	762.1	0.4
Marañón	131	694	127	40	0	28	45	71	37	31	111	102	81	82	-37.3	8.7
Melón	70	2027	27	0	0	0	0	0	167	226	214	288	47	0	-100.0	-52.2
Pacae	233	4058	276	189	233	481	449	273	328	246	221	330	217	208	-10.8	-15.0
Palillo	22	358	50	20	8	20	9	4	17	25	35	30	21	31	39.9	-24.6
Palta	20	408	65	79	35	45	34	27	16	15	5	15	36	25	25.4	-2.9
Pan del Arbol	136	2270	307	296	157	205	211	139	182	80	120	134	169	127	-6.6	-6.3
Pepino	57	1283	57	50	45	34	10	49	92	126	126	66	56	75	31.8	-38.8
Pimienta	6	189	0	0	0	0	0	0	46	128	59	18	18	7	7.9	46.1
Pituca	237	1578	145	88	102	207	149	23	36	109	47	75	99	128	-46.2	-23.6
Sachapapa	74	947	74	59	27	32	79	63	88	43	52	72	91	68	-7.5	-21.0
Soya	19	102	3	0	0	0	0	0	0	6	26	17	7	11	-44.6	-31.3
Tangelo	0	84	0	0	14	0	0	35	35	65	37	11	16	0	-	153.0
Taperibá	17	1461	122	299	317	291	345	186	152	61	97	97	81	83	398.2	45.8
Té	0	341	30	33	35	0	50	42	0	32	0	28	30	32	-	-8.4
Ungurahui	151	2060	382	221	200	180	122	144	117	235	190	167	100	165	9.0	7.9
Urena(yute)	0	0	0	0	0	0	0	0	0	0	0	0	0	0	-	-
Zapallo	0	1928	14	14	0	0	0	0	16	126	87	138	0	0	-	-79.5
Zapote	0	2067	769	545	560	413	7	0	0	0	0	0	0	0	-	11.0

Fuente: Oficina de Información Agraria - Pucallpa

1/ PRELIMINAR

2/ Valor Bruto de Producción a Precios 1994 (nuevos soles)

Cuadro N° 05

UCA YALI: SIEMBRA POR CAMPAÑA DE LOS PRINCIPALES PRODUCTOS AGRÍCOLAS 1/

(Hectáreas)

	2002-2003								CAMPAÑA 2002-2003	2003-2004					Var. %	
	Dic.	Ene.	Feb.	Mar.	Abr.	May.	Jun.	Jul.		Ago.	Set.	Oct.	Nov.	Dic.	Dic.	Ago.-Dic.
1. TOTAL AGRÍCOLA	2 958	1 451	1 099	704	3 122	6 852	3 309	913	39 128	2 335	3 457	7 928	4 084	2 926	-1,1	-4,4
Arroz Cáscara	665	38	4	18	414	1914	622	47	9 419	425	505	2572	1189	481	-27,7	-18,7
Frijol G.S.	0	0	0	0	257	661	213	0	1 337	0	0	0	0	0	-	-100,0
Frijol Chiclayo	0	0	0	0	250	979	506	8	1 871	0	0	0	0	0	-	-100,0
Plátano	156	178	140	110	276	536	273	148	2 692	146	83	139	82	100	-35,7	-46,6
Yuca	662	305	255	263	510	1048	696	354	6 368	492	628	804	406	435	-34,3	-5,9
Limón	8	6	10	11	14	16	6	5	87	3	15	9	5	9	20,0	101,3
Naranja	10	2	13	5	16	19	1	2	84	4	7	11	7	5	-50,0	26,4
Papaya	29	62	28	25	38	37	33	25	419	36	43	24	14	25	-13,8	-17,0
Mandarina	7	4	5	5	14	19	8	1	72	0	3	4	5	6	-14,3	12,5
Piña	21	8	10	16	17	18	18	23	187	12	15	97	25	38	81,0	142,9
Mango	0	1	1	0	2	1	1	0	6	0	0	0	1	0	-	-
Tomate	2	0	0	0	11	22	13	0	61	0	3	3	0	0	-100,0	-62,3
Sandía	0	0	0	0	23	30	15	2	79	0	0	0	0	0	-	-100,0
Cocotero	4	5	7	0	5	12	5	3	59	3	3	4	4	2	-50,0	-31,1
Maní	5	4	0	0	145	163	172	2	535	28	44	77	0	0	-100,0	204,1
Caña Azúcar	12	37	10	10	38	42	23	14	277	23	36	20	17	13	8,3	5,8
Maíz Amarillo Duro	463	44	0	18	442	789	355	126	9 786	1037	1046	2995	835	230	-50,3	-23,3
Palma Aceitera	21	50	60	72	75	80	70	0	551	25	100	27	15	20	-4,8	29,9
Cacao	13	28	7	13	8	10	3	0	99	1	0	4	2	11	-15,4	-41,0
Café	6	26	6	6	26	37	2	1	133	0	0	12	2	0	-100,0	-52,5
Aguaje	20	12	9	10	14	18	5	7	135	0	6	8	9	15	-25,0	-36,7
Camu Camu	3	5	0	0	0	4	0	0	32	0	0	0	0	0	-100,0	-100,0
Pijuayo Fruto	6	14	1	1	7	6	2	4	49	0	3	6	2	4	-33,3	7,1
Pijuayo Palmito	0	26	0	8	5	5	0	0	72	0	10	0	0	0	-	-64,3
OTROS	846	597	534	115	516	387	268	141	4 721	101	907	1112	1464	1532	81,1	136,3

Fuente: Oficina de Información Agraria - Pucallpa

1/ PRELIMINAR

Cuadra N° 06

UCAYALI: SIEMBRA POR CAMPAÑA DE OTROS PRODUCTOS AGRÍCOLAS 1/

(Hectáreas)

	2002-2003							CAMPAÑA 2002-2003	2003-2004					Var. %		
	Dic.	Ene.	Feb.	Mar.	Abr.	May.	Jun.		Jul.	Ago.	Set.	Oct.	Nov.	Dic.	Dic.	Ago.-Dic.
OTROS CULTIVOS	846	597	534	115	516	387	268	141	4 721	101	907	1 112	1 464	1 532	81,1	136,3
Achiote	1	1	0	0	3	2	2	1	15	0	0	2	2	3	200,0	0,0
Ají	22	2	4	5	11	10	28	7	120	7	5	7	4	5	-77,3	-49,5
Ajonjolí	0	0	0	0	0	0	0	0	0	20	0	0	0	0	-	6 566,7
Algodón	579	497	357	2	14	9	0	0	2 173	0	800	972	1330	1376	137,7	246,1
Anona	4	7	5	0	1	1	0	0	23	0	0	0	1	2	-50,0	-70,0
Barbasco	0	0	0	0	0	2	0	0	4	0	0	0	0	0	-	-100,0
Caimito	4	2	3	2	1	4	4	2	32	0	2	2	3	2	-50,0	-40,0
Camote	7	14	1	2	23	28	24	12	133	6	8	11	7	10	42,9	40,0
Castaña	2	0	0	0	0	0	0	0	5	0	0	0	0	0	-100,0	-100,0
Cocona	33	9	21	17	38	54	24	23	307	36	31	13	21	19	-41,5	-2,5
Col	1	0	0	0	0	3	6	1	15	0	0	0	0	0	-100,0	-100,0
Copoazú	2	1	2	1	1	3	0	2	11	0	0	0	1	2	0,0	0,0
Culantro	4	1	1	1	7	13	10	4	55	2	8	8	4	4	0,0	32,8
Frijol de Palo	3	0	1	1	2	3	3	0	31	0	0	0	3	0	-100,0	-85,7
Granadilla	3	0	3	1	4	8	7	3	37	1	2	3	6	0	-100,0	0,0
Guaba	11	5	9	21	9	20	12	9	109	10	3	2	9	7	-36,4	31,9
Guanabana	3	3	2	2	4	2	0	3	22	0	0	0	1	2	-40,0	-58,3
Guayaba	4	2	4	4	7	10	10	7	56	3	6	4	7	4	0,0	108,7
Hierba Luisa	0	0	4	3	4	1	2	0	15	0	0	0	3	1	-	75,0
Kion	0	5	0	1	4	4	5	3	21	1	0	0	0	0	-	0,0
Lechuga	0	0	0	0	0	0	0	0	2	0	0	0	0	0	-	-100,0
Maíz Choclo	9	0	0	0	0	15	19	0	73	0	4	4	0	0	-100,0	-79,2
Maracuya	3	1	3	2	9	6	6	2	35	0	3	6	1	1	-66,7	57,1
Marañón	10	2	4	3	6	11	3	2	47	0	2	0	3	5	-50,0	-37,5
Melón	0	0	0	0	21	20	14	0	63	0	0	0	0	0	-	-100,0
Otros Pastos	68	25	72	28	266	50	6	23	700	4	4	55	20	43	-36,8	-45,2
Palillo	12	0	2	1	4	6	10	2	51	1	2	0	2	1	-91,3	-81,8
Palta	4	2	2	2	3	3	1	1	20	0	0	0	0	5	25,0	-28,6
Pan del Arbol	9	4	4	1	0	11	6	3	46	0	3	0	2	3	-66,7	-52,9
Pastos Naturales	3	3	7	3	7	9	2	4	66	0	2	0	14	10	233,3	-16,1
Pepino	6	0	1	3	11	19	16	9	90	3	9	4	6	3	-50,0	-20,6
Pimienta	0	0	0	0	0	0	0	0	0	0	0	0	0	0	-	-
Pituca	20	6	6	2	11	14	12	1	102	4	1	4	1	9	-55,0	-63,7
Sachapapa	4	6	3	2	10	11	9	3	63	0	7	6	2	2	-50,0	-8,1
Soya	0	0	0	0	16	17	8	1	52	0	0	0	0	0	-	-100,0
Tangelo	1	0	0	0	1	1	0	1	4	0	0	3	0	0	-100,0	200,0
Taperiba	3	0	5	2	6	2	4	3	26	0	3	1	5	0	-100,0	125,0
Té	0	0	0	0	0	0	0	0	0	0	0	0	0	0	-	-
Ungurahui	10	2	6	3	7	8	4	5	49	3	2	4	6	10	0,0	85,2
Urena (Yute)	0	0	0	0	0	0	0	0	0	0	0	0	0	0	-	-
Zapallo	0	0	0	0	5	8	8	0	28	0	0	0	0	0	-	-100,0
Zapote	4	0	5	3	5	3	4	5	29	2	1	2	1	4	0,0	150,0

Fuente: Oficina de Información Agraria - Pucallpa

1/ PRELIMINAR

Cuadro N° 07

UCAYALI: DESEMBARQUE TOTAL DE PESCADO 1/

(Toneladas métricas)

	2002	TOTAL	2003												Var.% 2003/2002	
	Dic.	2002	Ene.	Feb.	Mar.	Abr.	May.	Jun.	Jul.	Ago.	Set.	Oct.	Nov.	Dic.	Dic.	Ene. - Dic.
TOTAL	706	9282	617	616	583	588	618	598	709	1089	902	886	964	1045	48.0	-0.7
Fresco	238	2779	254	229	133	132	161	134	228	398	266	359	323	382	60,3	7,9
Seco-Salado	468	6503	363	387	450	456	457	463	481	691	636	527	641	663	41,8	-4,4
TOTAL 1/	706	9282	617	616	583	588	617	598	709	1089	969	886	964	982	39.1	-0.7
Acarahuazú	1	3	3	0	0	0	0	0	3	0	0	1	5	1	-12,5	283,7
Achacubo	20	41	7	0	0	12	10	0	10	12	0	0	17	10	-50,5	87,0
Achune	0	14	0	0	0	0	8	0	0	7	6	2	2	4	1 366,7	117,7
Arahwana	27	235	3	8	28	27	19	8	11	11	32	20	17	42	52,9	-3,2
Ashara	0	1	0	0	0	0	0	0	0	1	0	0	0	0	-	134,1
Bagre	1	290	2	0	1	4	33	20	81	114	63	169	68	13	1 190,0	95,4
Bocón	0	4	0	0	0	0	0	0	0	0	0	0	0	0	-	-84,9
Boquichico	113	1932	116	123	132	91	133	126	140	267	208	138	130	142	26,5	-9,6
Carachama	6	48	1	1	1	1	1	1	1	5	2	12	11	5	-19,6	-15,5
Chambira	1	24	0	0	1	2	5	3	0	0	0	0	1	0	-83,3	-41,3
Chiu Chiu	64	486	115	48	29	30	3	9	4	0	1	27	74	96	49,4	-10,0
Corvina	7	63	1	2	2	5	8	1	5	7	3	31	7	1	-81,4	14,8
Doncella	90	1457	65	85	89	81	88	129	95	155	142	86	133	87	-3,1	-15,2
Dorado	80	1402	68	77	116	84	94	104	88	108	112	87	114	106	32,5	-17,4
Fasaco	3	27	6	6	7	9	4	3	1	5	1	7	5	3	-10,3	105,0
Gamitana	31	572	28	22	25	40	33	42	27	71	52	46	33	41	32,4	-19,5
Huapeta	0	0	0	0	0	0	0	0	0	0	0	0	0	0	-	-93,5
Leguía	4	18	6	5	0	2	0	0	0	1	0	1	1	0	-88,9	-11,7
Lisa	0	43	0	1	0	9	0	0	11	2	19	30	17	20	19 700,0	155,7
LLambina	100	533	71	125	47	34	9	11	3	3	1	30	56	100	-0,3	-8,3
Llausa	26	72	10	1	0	0	11	0	1	25	20	7	3	5	-82,6	15,6
Manitoa	0	1	0	0	0	0	0	0	0	0	0	0	52	24	-	15 155,6
Maparate	55	507	7	3	43	34	27	22	41	36	79	47	13	83	50,2	-14,0
Mota	15	233	25	26	3	14	10	9	42	69	32	19	28	34	127,3	34,4
Novia	0	0	0	0	0	0	0	0	0	0	0	0	0	0	-	18,7
Paco	15	313	8	28	8	27	27	31	10	2	24	12	27	30	100,7	-25,0
Paiche	0	32	0	0	5	4	5	6	20	8	2	0	0	0	-	58,2
Palometa	2	171	1	1	1	12	39	24	56	67	72	52	31	32	1 589,5	127,2
Paña	1	25	5	3	2	1	0	1	3	0	0	0	4	4	258,3	-7,7
Panshin	0	1	0	0	0	0	0	0	0	0	0	2	0	0	-100,0	324,5
Piro	0	4	2	1	0	1	0	0	1	4	3	2	2	4	1 800,0	321,5
Ractacara	0	12	1	1	3	6	3	0	0	1	0	3	3	2	-	82,6
Sábalo	0	1	0	0	0	0	0	0	0	0	0	0	0	0	-	-21,4
Saltón	1	124	0	2	16	1	4	17	1	24	34	7	17	3	107,1	1,5
Sardina	3	171	2	0	0	3	25	14	20	18	15	21	7	6	124,0	-23,8
Shiripira	0	11	0	0	0	1	1	1	0	0	0	0	0	0	0,0	-61,8
Torre	15	187	16	15	15	28	1	11	27	30	14	9	26	47	218,5	28,1
Tucunaré	3	18	4	6	4	1	0	0	2	0	2	3	5	2	-35,3	67,2
Turushuqui	6	111	18	7	0	12	9	0	0	15	4	7	20	9	43,3	-10,1
Vaselina	1	5	0	0	0	0	0	1	0	7	4	3	5	5	571,4	403,7
Yulilla	14	82	26	21	4	10	1	0	0	0	1	2	27	20	40,6	36,3
Otros	2	11	1	1	1	4	5	2	2	14	18	2	3	2	33,3	374,5

Fuente: Dirección Regional de Pesquería. Ucayali.

1/ Incluye pescado fresco y seco-salado

Cuadro N° 08

UCAYALI: PRODUCCIÓN DE MADERA ROLLIZA SEGÚN ESPECIES 1/

(Métros cúbicos)

	2002	TOTAL 2002	2003												Var.% 2003/2002	
	Dic.		Ene.	Feb.	Mar.	Abr.	May.	Jun.	Jul.	Ago.	Set.	Oct.	Nov.	Dic.	Dic.	Ene. - Dic.
Total	18 677	227 303	19 233	21 410	27 423	21 874	14 945	32 492	28 259	22 559	23 301	20 953	29 523	36 461	95,2	31,3
Aguano Masha	227	5 205	180	279	95	452	145	593	1 246	1 271	851	1 080	848	308	35,8	41,2
Anacaspi	0	0	0	0	0	0	0	0	0	0	0	0	0	0	-	-
Bolaina blanca	0	0	139	820	3 123	1 660	1 200	2 305	6 379	2 400	2 268	1 656	2 555	3 914	-	-
Caoba	325	5 441	293	861	1 493	718	361	1 307	647	580	298	402	586	1 903	484,7	73,7
Capirona	2 424	20 918	1 725	1 181	893	312	803	553	1 417	1 114	2 708	2 906	3 733	3 467	43,0	-0,5
Cashimbo	1 161	8 128	1 158	764	1 172	1 500	574	1 341	609	857	761	668	1 242	706	-39,1	39,7
Catahua	1 944	22 370	1 407	1 597	3 416	2 957	2 087	3 775	1 166	811	1 671	1 649	3 373	2 136	9,8	16,4
Cedro	398	9 944	662	1 346	1 402	952	743	1 446	290	215	1 173	310	511	1 664	318,4	7,8
Copaiba	1 044	16 912	1 513	1 065	1 581	1 452	1 299	2 957	2 842	2 625	1 523	1 389	2 139	1 474	41,2	29,3
Cumala	1 454	20 097	2 075	2 346	3 181	2 094	1 640	3 429	1 661	1 105	909	1 023	1 076	1 460	0,4	9,5
Estoraque	347	1 962	148	103	122	49	111	200	419	286	417	433	357	181	-47,7	44,1
Huayruro	243	3 580	255	36	392	105	249	515	291	428	310	111	682	189	-22,2	-0,4
Huiguerilla	0	0	0	0	0	0	0	0	0	0	0	0	0	0	-	-
Huimba negra	341	2 344	306	39	0	195	103	245	313	329	312	0	317	0	-100,0	-7,8
Ishpingo	81	2 485	132	390	606	471	218	583	348	282	111	157	319	33	-59,4	46,9
Lagarto caspi	43	491	0	295	92	167	80	137	50	238	47	37	214	286	572,4	234,4
Loro Micuna	73	550	69	0	20	55	13	40	0	160	0	45	0	0	-100,0	-27,0
Lupuna blanca	1 726	35 188	2 202	5 112	2 876	1 789	1 473	4 811	3 615	2 603	2 320	2 039	2 232	5 553	221,8	4,1
Manchinga	385	878	360	55	18	131	27	83	25	114	0	104	95	119	-69,1	28,9
Marupa	0	35	0	0	20	0	20	0	0	0	0	118	106	14	-	695,8
Moena	186	5 211	343	305	799	1 370	773	2 207	677	1 149	486	180	143	418	125,0	69,9
Panguana	0	585	55	0	0	0	0	28	20	0	26	77	151	106	-	-20,8
Pashaco	265	3 382	530	236	491	780	307	501	645	665	134	347	323	632	138,8	65,3
Pumaquiro	87	1 464	119	127	94	146	278	277	410	77	166	139	170	144	64,6	46,7
Quinilla	1 762	11 385	1 726	1 099	759	91	156	608	367	1 583	1 608	1 564	1 767	3 812	116,3	33,0
Requia	412	3 047	348	334	161	267	163	225	180	214	185	412	440	270	-34,4	5,0
Shihuahuaco	1 015	13 156	1 345	808	1 254	494	210	1 054	2 419	1 764	2 621	2 446	2 686	1 905	87,7	44,5
Tahuari	76	284	6	7	19	3	15	119	160	0	88	1	72	30	-60,6	83,2
Tornillo	1 268	25 052	1 131	1 520	2 641	3 240	1 498	2 508	1 574	703	1 193	541	1 433	3 167	149,7	-15,6
Ubos	0	0	0	0	0	0	0	0	0	0	0	0	0	0	-	-
Utucuro	514	3 703	662	484	127	266	0	247	98	243	499	215	911	1 399	172,3	39,1
Yacushapana	410	1 221	115	0	95	6	0	0	94	374	120	330	334	151	-63,2	32,6
Otros	468	2 285	228	199	481	153	398	395	297	367	495	571	708	1 019	117,8	132,4

Fuente: Instituto Nacional de Recursos Naturales INRENA-Ucayali

1/ PRELIMINAR

Cuadro N° 09

UCAYALI: PRODUCCIÓN DE MADERA ASERRADA SEGUN ESPECIES 1/

(Métros cúbicos)

	2002	TOTAL	2003												Var.% 2003/2002	
	Dic.	2002	Ene.	Feb.	Mar.	Abr.	May.	Jun.	Jul.	Ago.	Set.	Oct.	Nov.	Dic.	Dic.	Ene. - Dic.
TOTAL	14 673	152 617	12 422	6 888	14 699	14 232	14 021	12 758	11 294	9 850	9 991	8 976	9 656	9 978	-32,0	-11,7
Aguano Masha	298	2 729	32	28	24	1	0	2	5	68	10	40	64	7	-97,5	-89,6
Caoba	145	4 348	449	265	317	1 044	926	805	442	543	448	880	581	269	86,1	60,3
Capirona	1 805	17 611	1 808	528	815	768	345	365	785	905	1 560	1 321	1 881	1 840	2,0	-26,6
Cashimbo	684	5 876	944	468	754	864	1 115	993	692	540	472	374	518	329	-51,9	37,2
Catahua	1 723	18 277	1 450	872	1 841	2 295	1 883	1 720	1 609	1 132	1 303	1 301	1 661	1 359	-21,1	0,8
Cedro	208	7 728	649	443	1 372	922	1 224	1 034	454	529	610	397	217	278	33,8	5,2
Copaiba	1 052	12 107	1 035	538	1 151	974	1 349	1 008	1 437	1 261	1 096	1 018	896	933	-11,3	4,9
Cumala	1 320	18 170	1 495	1 116	2 852	2 436	1 947	1 776	1 665	1 064	344	764	351	897	-32,0	-8,1
Estoraque	217	856	0	0	6	0	0	10	0	19	0	0	18	10	-95,6	-92,7
Huayruro	210	2 525	229	76	246	60	205	158	95	139	138	136	261	78	-62,7	-27,9
Huimba	194	1 517	167	69	36	73	66	106	115	209	143	91	212	142	-27,0	-5,8
Ishpingo	45	1 956	100	131	355	308	255	146	121	168	211	183	76	53	16,2	7,8
Lagarto	46	462	51	52	59	37	79	15	37	53	42	43	93	198	335,4	64,4
Loro Micuna	42	235	28	5	16	30	24	15	13	73	8	0	17	0	-100,0	-2,8
Lupuna	1 897	10 481	0	2	105	9	61	38	17	7	94	0	20	8	-99,6	-96,6
Manchinga	213	479	182	45	75	58	33	21	11	36	17	46	41	104	-51,0	39,8
Marupa	0	24	0	0	0	0	0	0	4	0	0	0	0	0	-	-83,5
Mashonaste	19	51	15	0	12	0	0	3	0	1	0	0	0	10	-46,7	-20,0
Moena	198	4 318	362	151	451	623	783	1 087	599	591	382	125	65	204	3,0	25,6
Pashaco	256	2 441	236	133	353	352	364	363	401	382	231	204	168	251	-2,0	40,8
Pino	0	0	0	0	0	0	0	0	0	0	0	0	0	0	-	-
Pumaquiro	67	760	38	34	49	73	117	139	111	74	49	25	35	40	-40,1	2,9
Quinilla	737	4 656	745	363	548	320	82	180	295	292	410	314	206	721	-2,2	-3,9
Requia	261	2 228	204	223	170	158	71	85	77	171	187	112	275	94	-63,8	-17,9
Shihuahuaco	948	7 353	553	277	475	237	138	321	375	463	611	602	505	290	-69,4	-34,1
Tornillo	1 253	19 526	952	592	1 975	2 179	2 316	2 047	1 511	729	1 111	464	772	986	-21,3	-19,9
Ubos	0	0	0	0	0	0	0	0	0	0	0	0	0	0	-	-
Utucuro	509	3 269	408	206	295	120	65	71	135	140	266	187	323	442	-13,1	-18,6
Yacushapana	117	572	129	118	106	43	9	0	0	50	81	83	103	156	33,6	53,5
Otros	211	2 060	161	154	240	249	562	247	286	209	166	265	297	276	30,7	51,1

Fuente: Instituto Nacional de Recursos Naturales INRENA-Ucayali

1/ PRELIMINAR

Cuadro N° 10

UCAYALI: PRODUCCIÓN DE HIDROCARBUROS LÍQUIDOS 2002 - 2003

	2002	TOTAL 2002	2003												Var.% 2003/2002	
	Dic.		Ene.	Feb.	Mar.	Abr.	May.	Jun.	Jul.	Ago.	Set.	Oct.	Nov.	Dic.	Dic.	Ene. - Dic.
PETRÓLEO CRUDO 1/	<u>139 272</u>	<u>1 668 217</u>	<u>131 110</u>	<u>131 947</u>	<u>140 549</u>	<u>135 367</u>	<u>144 929</u>	<u>138 934</u>	<u>142 203</u>	<u>95 197</u>	<u>132 576</u>	<u>141 018</u>	<u>134 999</u>	<u>136 894</u>	<u>-1,7</u>	<u>-3,7</u>
Lote 31-B Y 31-D	14 590	154 789	9 141	13 852	9 033	11 243	12 762	10 304	13 051	9 522	9 898	12 612	10 952	13 372	-8,3	-12,3
Lote 31-C	124 682	1 513 428	121 969	118 095	131 516	124 124	132 167	128 630	129 152	85 675	122 678	128 406	124 047	123 522	-0,9	-2,9
GAS NATURAL 2/	<u>318 646</u>	<u>8 851 811</u>	<u>404 790</u>	<u>637 210</u>	<u>709 882</u>	<u>459 445</u>	<u>1 074 990</u>	<u>1 216 084</u>	<u>805 892</u>	<u>442 231</u>	<u>739 141</u>	<u>1 277 492</u>	<u>1 237 609</u>	<u>921 026</u>	<u>189,0</u>	<u>12,1</u>
Lote 31-C	318 646	8 851 811	404 790	637 210	709 882	459 445	1 074 990	1 216 084	805 892	442 231	739 141	1 277 492	1 237 609	921 026	189,0	12,1

1/ barriles

2/ miles de pies cúbicos

Fuente: Perupetro S.A.

Cuadro N° 11

UCAYALI: INDICADORES DE LA PRODUCCIÓN INDUSTRIAL DE PUCALLPA

Líneas Industriales	2002	TOTAL 2002	2003												Var.% 2003/2002	
	Dic.		Ene.	Feb.	Mar.	Abr.	May.	Jun.	Jul.	Ago.	Set.	Oct.	Nov.	Dic.	Dic.	Ene. - Dic.
Cerveza (miles de litros)	3 925	41 518	3 461	2 547	2 473	3 305	3 006	3 430	3 293	3 427	3 484	4 343	3 735	4 300	9,6	-1,7
Bebidas gaseosas (miles de litros)	1 498	17 161	1 525	1 332	1 349	1 162	1 641	1 459	1 328	1 368	1 268	1 540	1 011	1 321	-11,8	-5,0
Aserrado de madera (m ³)	14 673	187 700	12 422	6 888	14 699	14 232	13 997	12 758	11 294	9 850	9 991	8 976	9 656	9 977	-32,0	-28,2
Triplay (m ³)	1 994	29 183	1 435	904	2 077	2 947	2 943	3 263	2 380	1 669	2 515	1 758	825	3 185	59,7	-11,2
Parquet (m ³)	529	4 429	303	271	351	369	289	404	430	467	616	562	505	462	-12,6	13,5
Refinación petróleo (barriles)	92 698	1 113 025	88 809	82 949	102 806	88 114	103 803	105 120	94 690	73 761	92 307	97 901	91 421	91 944	-0,8	0,1

Fuente: Dirección Regional de Industrias - Encuesta a Empresas Industriales

Cuadro N° 12

UCAYALI : ARRIBOS Y PERNOCTACIONES A LOS ESTABLECIMIENTOS DE HOSPEDAJE

(Número)

	2002	TOTAL 2002	2003												Var.% 2003/2002	
	Dic.		Ene.	Feb.	Mar.	Abr.	May.	Jun.	Jul.	Ago.	Set.	Oct.	Nov.	Dic	Nov.	Ene. - Nov.
<u>ARRIBOS</u>	<u>4 672</u>	<u>61 674</u>	<u>3 290</u>	<u>3 098</u>	<u>4 201</u>	<u>3 590</u>	<u>3 811</u>	<u>4 513</u>	<u>4 019</u>	<u>4 832</u>	<u>4 734</u>	<u>3 997</u>	<u>4 351</u>	<u>4 672</u>	<u>0,0</u>	<u>-20,4</u>
Nacionales	4 549	59 509	3 179	2 964	4 023	3 476	3 727	4 324	3 819	4 562	4 577	3 850	4 212	4 573	0,5	-20,5
Extranjeros	123	2 165	111	134	178	114	84	189	200	270	157	147	139	99	-19,5	-15,8
<u>PERNOCTACIONES</u>	<u>9 490</u>	<u>120 913</u>	<u>6 115</u>	<u>6 389</u>	<u>8 785</u>	<u>7 568</u>	<u>7 838</u>	<u>9 827</u>	<u>8 539</u>	<u>9 438</u>	<u>9 673</u>	<u>7 303</u>	<u>9 640</u>	<u>9 198</u>	<u>-3,1</u>	<u>-17,0</u>
Nacionales	9 029	114 703	5 852	5 991	8 402	7 287	7 590	9 287	8 198	8 908	9 287	6 930	9 288	8 941	-1,0	-16,3
Extranjeros	461	6 210	263	398	383	281	248	540	341	530	386	373	352	257	-44,3	-29,9

Fuente: Dirección Regional de Turismo de Ucayali

Cuadro N° 13

UCAYALI: RECAUDACIÓN TRIBUTARIA 2002 - 2003

(Miles de nuevos soles)

	2 002	TOTAL 2 002	2 003												Var.% 2003/2002	
	Dic.		Ene.	Feb.	Mar.	Abr.	May.	Jun.	Jul.	Ago.	Set.	Oct.	Nov.	Dic.	Dic.	Ene. - Dic.
Total Recaudación	9 186	104 976	11 236	7 363	7 382	9 251	8 686	8 865	8 128	10 458	9 553	8 857	10 019	12 019	30,8	6,5
Ingresos Tributarios	9 129	104 218	11 191	7 322	7 317	9 196	8 613	8 802	8 036	10 388	9 494	8 817	9 949	11 936	30,7	6,6
Impuesto a la Renta	2 622	35 123	4 225	2 579	2 719	4 303	2 861	2 970	2 933	3 128	3 032	2 943	3 095	3 227	23,1	8,2
Impuesto a las importaciones	6	84	42	4	9	4	5	21	7	5	28	21	10	5	-16,7	91,7
Impuesto General a las Ventas	944	12 616	747	627	512	723	635	855	629	2 136	1 483	1 247	1 582	1 889	100,1	3,6
- interno	942	12 529	673	625	504	716	634	803	624	2 134	1 409	1 209	1 576	1 881	99,7	2,1
- importaciones	2	77	65	2	7	6	1	46	4	2	66	34	5	7	250,0	218,2
- Promoción Municipal	0	10	9	0	1	1	0	6	1	0	8	4	1	1	-	220,0
Impuesto Selectivo al Consumo	5 027	49 687	5 794	3 645	3 644	3 680	4 679	4 571	4 018	4 776	4 625	4 292	4 956	6 474	28,8	11,0
Otros ingresos tributarios	530	6 708	383	467	433	486	433	385	449	343	326	314	306	341	-35,7	-30,4
Ingresos No Tributarios	57	758	45	41	65	55	73	63	92	70	59	40	70	83	45,6	-0,3

Fuente: SUNAT-Aduanas-Pucallpa.

Cuadro N° 14

UCAYALI: SALDO DE DEPÓSITOS DEL SISTEMA FINANCIERO DE PUCALLPA 2002 - 2003

(Miles de nuevos soles)

	2002	2003												Var. %	
	Dic.	Ene.	Feb.	Mar.	Abr.	May.	Jun.	Jul.	Ago.	Set.	Oct.	Nov.	Dic	Mes	Anual
TOTAL SISTEMA FINANCIERO	<u>135 597</u>	<u>131 505</u>	<u>166 144</u>	<u>162 269</u>	<u>137 655</u>	<u>140 573</u>	<u>143 421</u>	<u>152 629</u>	<u>150 313</u>	<u>152 674</u>	<u>163 749</u>	<u>168 455</u>	<u>158 157</u>	-6,1	16,6
A. EMPRESAS BANCARIAS	<u>132 711</u>	<u>129 511</u>	<u>163 868</u>	<u>159 946</u>	<u>135 084</u>	<u>138 037</u>	<u>140 636</u>	<u>149 499</u>	<u>146 870</u>	<u>148 988</u>	<u>159 655</u>	<u>164 066</u>	<u>153 815</u>	-6,2	15,9
Continental	65 533	64 639	96 719	94 136	68 773	70 036	74 953	77 985	77 425	77 084	84 523	79 748	70 046	-12,2	6,9
Crédito	53 956	53 842	56 261	54 716	54 373	55 390	52 552	56 896	56 956	57 990	61 748	70 593	68 017	-3,6	26,1
Interbank	10 733	9 795	9 621	9 932	10 686	11 422	12 373	12 230	11 337	12 116	12 256	12 553	13 957	11,2	30,0
Trabajo	1 095	1 235	1 267	1 163	1 252	1 190	758	1 243	1 127	722	1 106	1 158	718	-38,1	-34,4
Nación	1 394	0	0	0	0	0	0	1 144	25	1 076	23	14	1 076	7 549,5	-22,8
B. EMPRESAS NO BANCARIAS	<u>2 886</u>	<u>1 994</u>	<u>2 277</u>	<u>2 323</u>	<u>2 571</u>	<u>2 536</u>	<u>2 785</u>	<u>3 130</u>	<u>3 443</u>	<u>3 686</u>	<u>4 095</u>	<u>4 389</u>	<u>4 343</u>	-1,0	50,5
C. M. Maynas	2 811	1 988	2 268	2 314	2 564	2 528	2 776	3 118	3 433	3 679	4 086	4 381	4 330	-1,2	54,1
Financiera Solución	75	6	9	9	7	8	9	12	10	7	9	8	13	62,5	-82,7

Fuente: Empresas Financieras

Cuadro N° 15

UCAYALI: SALDOS DE DEPÓSITOS DEL SISTEMA FINANCIERO DE PUCALLPA, SEGÚN TIPO 2002 - 2003

(Miles de nuevos soles)

	2002	2003												Var. %	
	Dic.	Ene.	Feb.	Mar.	Abr.	May.	Jun.	Jul.	Ago.	Set.	Oct.	Nov.	Dic.	Mes	Anual
<u>TOTAL DEPÓSITOS</u>	<u>135 597</u>	<u>131 505</u>	<u>166 144</u>	<u>162 269</u>	<u>137 655</u>	<u>140 573</u>	<u>143 421</u>	<u>152 629</u>	<u>150 313</u>	<u>152 674</u>	<u>163 749</u>	<u>168 455</u>	<u>158 157</u>	<u>-6,1</u>	<u>16,6</u>
<u>A. DEPÓSITOS A LA VISTA</u>	<u>50 746</u>	<u>49 877</u>	<u>50 870</u>	<u>69 360</u>	<u>52 795</u>	<u>54 718</u>	<u>61 386</u>	<u>69 043</u>	<u>66 142</u>	<u>71 486</u>	<u>78 058</u>	<u>84 783</u>	<u>76 445</u>	<u>-9,8</u>	<u>50,6</u>
Empresas Bancarias	49 277	49 871	50 861	69 351	52 788	54 710	61 377	67 887	66 107	70 403	78 026	84 761	75 356	-11,1	52,9
Empresas No Bancarias	75	6	9	9	7	8	9	12	10	7	9	8	13	62,5	-82,7
Banco de la Nación	1 394	0	0	0	0	0	0	1 144	25	1 076	23	14	1 076	7 549,5	-22,8
<u>B. DEPÓSITOS DE AHORRO</u>	<u>45 995</u>	<u>44 175</u>	<u>55 114</u>	<u>56 283</u>	<u>47 673</u>	<u>46 797</u>	<u>44 720</u>	<u>45 630</u>	<u>45 942</u>	<u>43 430</u>	<u>45 777</u>	<u>42 317</u>	<u>40 506</u>	<u>-4,3</u>	<u>-11,9</u>
Empresas Bancarias	45 256	43 457	54 303	55 485	46 699	45 952	43 845	44 639	44 867	42 265	44 775	41 273	39 498	-4,3	-12,7
Empresas No Bancarias	740	718	811	799	975	845	875	991	1 075	1 166	1 001	1 044	1008,65	-3,3	36,4
Banco de la Nación	-	-	-	-	0	0	0	0	0	0	0	0	0	-	-
<u>C. DEPÓSITOS A PLAZO</u>	<u>38 856</u>	<u>37 453</u>	<u>60 160</u>	<u>36 626</u>	<u>37 186</u>	<u>39 059</u>	<u>37 315</u>	<u>37 955</u>	<u>38 229</u>	<u>37 757</u>	<u>39 915</u>	<u>41 356</u>	<u>41 206</u>	<u>-0,4</u>	<u>6,0</u>
Empresas Bancarias	36 785	36 184	58 704	35 111	35 597	37 376	35 414	35 828	35 871	35 244	36 831	38 018	37 885	-0,4	3,0
Empresas No Bancarias	2071	1270	1456	1515	1589	1683	1901	2127	2358	2514	3084	3337	3321	-0,5	60,4
Banco de la Nación	-	-	-	-	0	0	0	0	0	0	0	0	0	-	-

Fuente: Empresas Financieras

Cuadro N° 16

UCAYALI: SALDO DE DEPÓSITOS DEL SISTEMA FINANCIERO DE PUCALLPA, SEGÚN MONEDAS 2002 - 2003

(Miles de nuevos soles)

	2002	2003												Var. %	
	Dic.	Ene.	Feb.	Mar.	Abr.	May.	Jun.	Jul.	Ago.	Set.	Oct.	Nov.	Dic	Mes	Anual
<u>TOTAL DEPÓSITOS</u>	<u>135 597</u>	<u>131 505</u>	<u>166 144</u>	<u>162 269</u>	<u>137 655</u>	<u>140 573</u>	<u>143 421</u>	<u>152 629</u>	<u>150 313</u>	<u>152 674</u>	<u>163 749</u>	<u>168 455</u>	<u>158 157</u>	<u>-6,1</u>	<u>16,6</u>
<u>A. MONEDA NACIONAL</u>	<u>59 939</u>	<u>59 201</u>	<u>95 891</u>	<u>75 503</u>	<u>70 436</u>	<u>71 458</u>	<u>77 709</u>	<u>82 563</u>	<u>79 362</u>	<u>81 990</u>	<u>81 695</u>	<u>85 375</u>	<u>88 492</u>	<u>3,7</u>	<u>47,6</u>
Depósitos Vista	36 122	36 933	38 114	37 588	41 856	42 607	49 973	56 243	54 226	58 078	55 797	58 909	62 832	6,7	73,9
Depósitos de Ahorro	19 921	18 194	30 694	32 704	23 375	22 135	21 790	20 706	19 326	18 114	18 883	17 879	17 402	-2,7	-12,6
Depósitos a Plazo	3 896	4 074	27 084	5 211	5 205	6 716	5 947	5 615	5 809	5 798	7 015	8 588	8 257	-3,8	111,9
<u>B. MONEDA EXTRANJERA</u>	<u>75 658</u>	<u>72 304</u>	<u>70 253</u>	<u>86 766</u>	<u>67 218</u>	<u>69 115</u>	<u>65 712</u>	<u>70 066</u>	<u>70 951</u>	<u>70 684</u>	<u>82 054</u>	<u>83 080</u>	<u>69 666</u>	<u>-16,1</u>	<u>-7,9</u>
Depósitos Vista	14 624	12 944	12 757	31 771	10 939	12 110	11 414	12 801	11 916	13 409	22 261	25 874	13 613	-47,4	-6,9
Depósitos de Ahorro	26 074	25 981	24 421	23 579	24 298	24 662	22 930	24 925	26 616	25 316	26 893	24 438	23 104	-5,5	-11,4
Depósitos a Plazo	34 960	33 380	33 076	31 415	31 981	32 343	31 368	32 340	32 420	31 959	32 900	32 768	32 949	0,6	-5,8

Fuente: Empresas Financieras

Cuadro N° 17

UCAYALI: SALDO DE LAS COLOCACIONES TOTALES DEL SISTEMA FINANCIERO DE PUCALLPA 2002 - 2003

(Miles de nuevos soles)

	2002	2003											Var. %		
	Dic.	Ene.	Feb.	Mar.	Abr.	May.	Jun.	Jul	Ago.	Set.	Oct.	Nov	Dic	Mes	Annual
TOTAL SISTEMA FINANCIERO	94 124	96 455	97 427	100 426	99 016	101 824	96 940	97 374	100 009	100 876	103 620	101 399	99 535	-1,8	5,7
Moneda Nacional	60 509	61 818	63 775	64 957	65 899	65 965	65 247	64 979	65 538	65 499	65 718	66 803	66 260	-0,8	9,5
Moneda Extranjera	33 615	34 637	33 652	35 469	33 117	35 859	31 693	32 395	34 471	35 377	37 902	34 596	33 275	-3,8	-1,0
TOTAL SISTEMA FINANCIERO	94 124	96 455	97 427	100 426	99 016	101 824	96 940	97 374	100 009	100 876	103 620	101 399	99 535	-1,8	5,7
TOTAL SISTEMA BANCARIO	83 425	85 414	85 724	88 208	86 400	88 948	83 443	83 688	86 055	86 537	88 323	85 276	83 443	-2,1	0,0
Continental	26 389	26 288	26 279	27 272	26 674	28 222	27 629	28 563	29 613	30 499	30 968	29 531	28 616	-3,1	8,4
Crédito	16 457	17 886	18 081	20 248	18 555	19 257	14 789	14 353	14 249	15 530	16 596	14 177	12 555	-11,4	-23,7
Interbank	23 521	24 115	24 153	23 130	23 356	23 554	23 822	23 284	24 974	23 378	23 511	23 885	24 114	1,0	2,5
Trabajo	17 059	17 125	17 211	17 558	17 815	17 915	17 203	17 488	17 220	17 129	17 247	17 683	18 158	2,7	6,4
TOTAL SISTEMA NO BANCARIO	10 699	11 041	11 703	12 218	12 616	12 876	13 497	13 686	13 954	14 339	15 297	16 123	16 092	-0,2	50,4
C. M. Maynas	4 353	4 509	4 948	5 236	5 507	5 533	5 782	5 816	6 039	6 107	6 844	7 225	7 239	0,2	66,3
Financiera Solución	6 346	6 532	6 755	6 982	7 109	7 343	7 715	7 870	7 915	8 232	8 453	8 898	8 853	-0,5	39,5

Fuente: Empresas Financieras

Cuadro N° 18

UCAYALI : RATIO DE CARTERA PESADA DEL SISTEMA FINANCIERO 2002 - 2003

(En porcentaje)

	2002	2003											
	Dic.	Ene.	Feb.	Mar.	Abr.	May.	Jun	Jul	Ago.	Set.	Oct.	Nov.	Dic
<u>SISTEMA FINANCIERO</u>	<u>10,2</u>	<u>9,9</u>	<u>7,8</u>	<u>7,6</u>	<u>9,2</u>	<u>9,5</u>	<u>7,6</u>	<u>6,7</u>	<u>9,1</u>	<u>8,6</u>	<u>8,2</u>	<u>10,6</u>	<u>10,9</u>
<u>A. EMPRESAS BANCARIAS</u>	<u>11,2</u>	<u>10,8</u>	<u>8,6</u>	<u>8,2</u>	<u>10,2</u>	<u>10,5</u>	<u>8,4</u>	<u>7,3</u>	<u>10,0</u>	<u>9,4</u>	<u>9,0</u>	<u>11,9</u>	<u>12,2</u>
Continental	4,6	4,4	3,8	3,6	1,5	3,5	3,5	3,5	3,3	3,2	3,2	3,2	3,4
Crédito	20,3	18,7	13,4	11,5	24,2	22,7	16,6	8,6	10,3	8,3	6,3	23,1	24,3
Interbank	17,6	17,11	13,9	14,4	14,1	14,4	14,1	14,5	22,6	23,0	23,0	22,7	22,6
Banco del Trabajo	3,6	3,6	3,5	3,5	3,4	3,3	1,3	3,1	3,1	2,9	2,7	2,6	4,1
<u>B. SISTEMA NO BANCARIO</u>	<u>2,4</u>	<u>2,4</u>	<u>2,2</u>	<u>2,9</u>	<u>2,8</u>	<u>2,8</u>	<u>2,7</u>	<u>3,2</u>	<u>3,3</u>	<u>4,1</u>	<u>4,1</u>	<u>3,8</u>	<u>4,0</u>
Caja Municipal	2,6	3,0	2,8	3,7	3,1	3,6	3,8	4,7	4,6	6,2	5,6	5,2	5,3
Financiera Solución	2,3	2,0	2,1	2,3	2,5	2,3	1,8	2	2,4	2,5	2,8	2,6	2,9

Fuente: Empresas Financieras

CUADRO N° 19

UCAYALI: EJECUCIÓN DE INGRESOS DEL GOBIERNO REGIONAL 2002 - 2003 1/

(En nuevos soles)

	2002	TOTAL	2003												Var.% 2003/2002	
	Dic.	2002	Ene.	Feb.	Mar.	Abr.	May.	Jun.	Jul.	Ago.	Set.	Oct.	Nov.	Dic.	Dic.	Ene. - Dic.
TOTAL DE INGRESOS DEL GOBIERNO REGION	16 724	181 141	23 344	15 249	17 494	16 323	16 545	14 594	24 139	14 782	15 155	15 197	15 324	19 596	17,2	14,7
RECURSOS ORDINARIOS	12 016	134 938	12 538	11 278	13 330	12 247	9 917	10 195	18 624	10 579	10 600	10 597	10 364	14 683	22,2	7,4
Asignación Presupuestaria MEF	12 016	134 938	12 538	11 278	13 330	12 247	9 917	10 195	18 624	10 579	10 600	10 597	10 364	14 683	22,2	7,4
INGRESOS CORRIENTES	3 650	40 547	3 647	3 797	3 705	3 770	4 451	3 461	3 651	3 590	3 754	3 288	3 556	3 446	-5,6	8,8
Tasas	76	1 803	179	137	106	320	77	52	76	90	269	75	68	83	9,2	-15,0
Venta de Bienes	399	3 253	240	233	172	178	190	167	173	187	158	235	171	165	-58,6	-30,2
Prestación de Servicios	369	4 232	244	240	387	200	235	205	264	203	209	243	208	242	-34,4	-31,9
Rentas de la Propiedad	2 481	30 772	2 982	3 185	3 038	3 065	2 730	3 027	3 104	3 047	3 113	2 703	3 096	2 942	18,6	17,1
Multas, sanciones y Otros	4	55	2	2	2	4	4	7	3	8	4	30	11	7	75,0	52,7
Otros Ingresos Corrientes	321	432	0	0	0	3	1 215	3	31	55	1	2	2	7	-97,8	205,3
INGRESOS DE CAPITAL	14	148	8	7	10	17	12	2	7	6	10	19	7	7	-50,0	-24,3
Venta de Activos	0	0	0	0	0	0	0	0	0	0	0	0	0	0	-	-
Amortización de Préstamos	14	148	8	7	10	17	12	2	7	6	10	19	7	7	-50,0	-24,3
TRANSFERENCIAS	1 044	1 772	72	72	449	259	1 466	457	1 857	607	791	1 293	1 348	1 460	39,8	471,7
Transferencias	1 044	1 772	72	72	449	259	1 466	457	1 857	607	791	1 293	1 348	1 460	39,8	471,7
FINANCIAMIENTO	0	3 736	7 079	95	0	30	699	479	0	0	0	0	49	0	-	125,7
Saldo de Balance	0	3 736	7 079	95	0	30	699	479	0	0	0	0	49	0	-	125,7
INGRESOS POR FUENTE DE FINANCIAMIENTO	16 724	181 141	23 344	15 249	17 494	16 323	16 545	14 594	24 139	14 782	15 155	15 197	15 324	19 596	17,2	14,7
Recursos Ordinarios (Asig. Presupuestaria MEF)	12 016	134 938	12 538	11 278	13 330	12 247	9 917	10 195	18 624	10 579	10 600	10 597	10 364	14 683	22,2	7,4
Canon y sobrecanon	2 802	32 899	8 841	3 184	3 038	3 064	3 934	3 022	3 132	3 043	3 107	2 700	3 137	2 931	4,6	31,1
Recursos Directamente Recaudados	862	11 331	1 477	715	677	749	1 228	920	526	499	657	607	475	522	-39,4	-20,1
Donaciones y Transferencias	1 044	1 973	421	5	0	15	1 233	212	1 771	286	280	276	142	347	-66,8	152,8
Recursos por Privatización y Concesiones	0	0	67	67	449	248	233	245	86	375	511	1 017	1 206	1 113	-	-

Fuente: Gobierno Regional de Ucayali

1 / Preliminar

CUADRO N° 20

UCAYALI: EJECUCIÓN DE GASTOS DEL GOBIERNO REGIONAL 2002 - 2003 1/

(En nuevos soles)

	2002	TOTAL	2003												Var.% 2003/2002		
	Dic.	2002	Ene.	Feb.	Mar.	Abr.	May.	Jun.	Jul.	Ago.	Set.	Oct.	Nov.	Dic.	Dic.	Ene. - Dic.	
TOTAL DE GASTOS DEL GOBIERNO REGIONAL	16 129	172 708	14 940	12 626	15 035	13 680	11 612	13 544	22 419	13 925	13 184	14 897	15 546	24 048	49,1	7,4	
GASTOS CORRIENTES	12 310	140 247	14 364	12 054	14 086	13 003	10 720	12 366	20 911	11 472	11 488	11 755	11 691	15 896	29,1	13,9	
Personal y Obligaciones	11 089	115 274	10 085	8 874	11 168	9 797	7 799	8 112	17 445	8 467	8 458	8 460	8 519	11 874	7,1	3,3	
Obligaciones Previsionales	400	4 688	1 411	1 369	1 373	1 914	1 358	1 373	1 738	1 373	1 376	1 357	1 358	2 289	472,3	290,1	
Bienes y Servicios	821	19 899	2 691	1 786	1 469	1 243	1 518	2 667	1 686	1 575	1 621	1 868	1 721	1 668	103,2	8,1	
Otros Gastos Corrientes	0	386	177	25	76	49	45	214	42	57	33	70	93	65	-	145,1	
GASTOS DE CAPITAL	3 819	32 461	576	572	949	677	892	1 178	1 508	2 453	1 696	3 142	3 855	8 152	113,5	-21,0	
Inversiones	3 748	31 283	482	563	942	674	890	1 132	1 458	2 446	1 589	3 074	3 795	8 100	116,1	-19,6	
Inversiones Financieras	71	608	22	0	0	0	0	0	0	0	0	0	0	0	-100,0	-96,4	
Otros Gastos de Capital	0	570	72	9	7	3	2	46	50	7	107	68	60	52	-	-15,3	
SERVICIO DE LA DEUDA	0	0	0	0	0	0	0	0	0	0	0	0	0	0	-	-	
Intereses	0	0	0	0	0	0	0	0	0	0	0	0	0	0	-	-	
Amortización	0	0	0	0	0	0	0	0	0	0	0	0	0	0	-	-	
GASTOS POR FUENTE DE FINANCIAMIENTO	16 130	172 709	14 940	12 626	15 035	13 680	11 612	13 544	22 419	13 925	13 184	14 897	15 546	24 048	49,1	7,4	
Recursos Ordinarios	12 016	134 938	12 538	11 278	13 330	12 247	9 917	10 195	18 624	10 579	10 600	10 597	10 364	14 683	22,2	7,4	
Canon y sobrecanon	3 038	26 992	988	638	688	600	645	1 203	1 614	2 219	1 413	2 129	3 246	7 487	146,4	-15,3	
Recursos Directamente Recaudados	262	9 225	1 347	597	568	584	609	618	439	401	439	559	538	613	134,0	-20,7	
Donaciones y Transferencias	814	1 554	0	46	0	1	208	1 283	1 656	351	221	595	192	152	-81,3	202,8	
Recursos por Privatización y Concesiones	0	0	67	67	449	248	233	245	86	375	511	1 017	1 206	1 113	-	-	

Fuente: Gobierno Regional de Ucayali
1 / Preliminar

CUADRO N° 21

UCAYALI: PROGRAMA DE INVERSIONES DEL GOBIERNO REGIONAL 2003 1/

(Miles de nuevos soles)

	2002	TOTAL	2003												Var.% 2003/2002	
	Dic.	2002	Ene.	Feb.	Mar.	Abr.	May.	Jun.	Jul.	Ago.	Set.	Oct.	Nov.	Dic	Dic.	Ene. - Dic.
TOTAL DE INVERSIONES POR SECTOR	3 819	31 891	504	563	942	674	891	1 133	1 457	2 447	1 590	3 074	3 795	8 100	112,1	-21,1
Administración y Planeamiento	456	3 600	84	226	194	369	237	257	265	439	340	615	515	549	20,5	13,6
Agraria	109	2 511	0	16	0	0	0	13	53	65	87	26	156	7	-93,6	-83,2
Asistencia y Previsión Social	300	3 262	0	45	73	20	31	24	21	57	27	97	83	3	-99,0	-85,3
Comunicaciones	4	680	0	0	0	0	0	0	0	0	0	0	0	0	-100,0	-100,0
Educación Y Cultura	970	4 902	0	0	0	0	0	55	711	307	74	489	664	526	-45,8	-42,3
Energía Y Recursos Minerales	16	1 381	0	0	0	0	0	32	0	45	0	0	204	654	3 987,5	-32,3
Industria, Comercia Y Servicios	163	1 890	0	0	0	0	0	93	9	4	22	86	57	4	-97,5	-85,5
Pesca	5	655	22	42	0	0	0	0	0	0	0	0	0	0	-100,0	-90,2
Salud Y Saneamiento	584	3 209	0	0	0	0	0	0	0	138	180	350	255	2 933	402,0	20,2
Transporte	1 212	9 802	398	234	675	285	415	659	398	1 365	850	1 411	1 861	3 024	149,5	18,1
Vivienda Y Desarrollo Urbano	0	0	0	0	0	0	0	0	0	0	0	0	0	0	-	-
Trabajo	0	0	0	0	0	0	208	0	0	27	10	0	0	400	-	-

Fuente: Gobierno Regional de Ucayali

1 / Preliminar