

PRESENTACIÓN

En noviembre, la **inflación** de la ciudad Pucallpa fue positiva en 0,05 por ciento, no así la acumulada (-1,81 por ciento) y la anual (-1,94 por ciento). La variación mensual se explicó por el incremento de los precios de tubérculos y raíces, pescados y mariscos, frutas y de carnes y preparados de carnes.

El **tipo de cambio** promedio venta del periodo se ubicó en S/. 3,478, registrando una apreciación anual de 3,0 por ciento. El tipo de cambio real multilateral no registró mayor variación (0,03 por ciento).

La actividad productiva mostró la siguiente evolución: en el **sector agropecuario**, el valor bruto de la producción (a precios de 1994) disminuyó 6,5 por ciento con relación a noviembre del 2002, al disminuir tanto el valor de la producción agrícola (-3,6 por ciento) como pecuaria (-18,9 por ciento). Ello se debió a la menor producción de arroz (-54,4 por ciento), yuca (-18,5 por ciento) y maíz (-40,8 por ciento), en la parte agrícola; y de carne en la pecuaria, afectada por la menor producción de aves y huevos. El VBP acumulado se incrementó 11,1 por ciento, gracias al mejor desempeño agrícola (15,2 por ciento), pues disminuyó la parte pecuaria (-6,5 por ciento).

En el sector **pesca**, el volumen mensual desembarcado para consumo humano aumentó 15,9 por ciento respecto a noviembre del 2002, mientras el acumulado disminuyó 4,7 por ciento, por el menor desembarque de pescado seco salado, pues el de pescado fresco registró un ligero aumento.

En el sector **hidrocarburos**, La producción mensual de *petróleo* crudo disminuyó 11,1 por ciento, por el menor volumen extraído de los lotes 31C, 31B y 31D. La producción acumulada a noviembre disminuyó 3,9 por ciento y también fue generalizada. En cuanto a la producción de *gas natural*, la producción mensual aumentó 376,3 por ciento y la acumulada 5,5 por ciento.

La manufactura mostró incremento en parquet que creció 49 por ciento por mayor demanda externa, lo mismo bebidas gaseosas (19 por ciento) por la reactivación productiva de maquila y bebidas tritop, asociada a factores climáticos. También aumentó la producción de la cerveza (5,8 por ciento), dado el mayor consumo y ventas respecto al año anterior; la producción de refinados de petróleo también se incrementó 5 por ciento, debido al mayor número de días de operación de la planta refinadora. Por otra parte, mostró comportamiento negativo la producción de triplay (-52 por ciento) y aserrado de madera (-18 por ciento), afectados por factores de demanda, pese a la mayor disponibilidad de materia prima. La producción acumulada declinó en casi todos los rubros, excepto parquet y refinación de petróleo, por mayor demanda externa en el primero caso e interna en el segundo.

Los indicadores de **turismo** declinaron, tanto en arribos (-14,1 por ciento) cuanto en pernoctaciones (-2,6 por ciento) confirmando su tendencia decreciente, lo cual se dio tanto en el turismo interno como receptivo. Igual tendencia mostró el acumulado de arribos y pernoctaciones (-22 y -18,2 por ciento, respectivamente).

La **recaudación** mensual de tributos ascendió a S/. 10,0 millones, mayor en 11,4 por ciento referente a noviembre del 2002, crecimiento que se atribuye al mayor rendimiento del IGV total (35,1 por ciento), ISC (10,7 por ciento) y renta (9,6 por ciento); el caso del ISC se explica por el impuesto aplicado a la cerveza. En el lapso enero-noviembre, la recaudación creció 4,2 por ciento (S/. 4,0 millones) frente al mismo periodo del 2002, principalmente por la mayor recaudación del ISC (9,0 por ciento) e impuesto a la renta (7,0 por ciento).

El saldo de **colocaciones** del sistema financiero de Ucayali fue de S/.101,4 millones, incrementándose 9,2 por ciento real frente a noviembre del 2002, al efectuarse mayores colocaciones tanto en nuevos soles (12,3 por ciento) como en dólares (3,7 por ciento). La cartera pesada sumo S/. 10,7 millones (10,6 por ciento del total bruto de colocaciones). El saldo de **depósitos** fue de S/. 168,5 millones y experimentó un crecimiento real de 28,6 por ciento, producto de la expansión de los depósitos a la vista (72,5 por ciento) y a plazo (7,6 por ciento).

La **tasa de interés** promedio de sobregiros en soles subió ligeramente (de 66,1 a 66,3 por ciento), tal como la de dólares de 23,4 a 23,6 por ciento. La TAMN subió de 21,9 a 22,3 por ciento, alcanzando el máximo nivel; mientras la TAMEX permaneció inalterable en 9,0 por ciento. Por su parte, la TIPMN alcanzó su nivel más bajo (2,7 por ciento) y la TIPMEX permaneció estable en 1,0 por ciento.

Los ingresos y gastos del gobierno regional de Ucayali registraron aumentos anuales de 5,0 y 4,3 por ciento, respectivamente. Los mayores ingresos ordinarios y de canon y sobrecanon se destinaron a incrementar el gasto corriente. Los ingresos del período enero-noviembre crecieron 14,7 y los gastos 4,0 por ciento, frente a igual periodo del 2002; no obstante, la inversión disminuyó 4,5 por ciento.

I. INFLACIÓN Y TIPO DE CAMBIO

1. Inflación

En noviembre, la inflación de la ciudad de Pucallpa fue 0,04 por ciento, en tanto la acumulada del periodo y la anual fueron negativas (-1,81 y -1,94 por ciento, respectivamente). La inflación mensual quedó determinada por alzas en los precios de tubérculos y raíces (3,8 por ciento), pescados y mariscos (3,6 por ciento), frutas (1,4 por ciento), carnes y preparados de carnes (0,8 por ciento). Amenguaron estas alzas, la variación de precios en azúcar (-7,7 por ciento), hortalizas y legumbres frescas (-4,8 por ciento) y, leguminosas y derivados (-2,3 por ciento). Cuatro grandes grupos de consumo no registraron variación de precios.

La inflación acumulada a noviembre (-1,81 por ciento) se explicó por la disminución de precios del azúcar (-19 por ciento), pescados y mariscos (-18 por ciento), frutas (-13 por ciento), hortalizas y legumbres frescas (-8 por ciento), energía eléctrica (-6,2 por ciento), leguminosas y derivados (-5,8 por ciento); lo que fue contrarrestado por incrementos en tubérculos y raíces (46 por ciento), combustibles y lubricantes (9 por ciento), y combustibles para el hogar (5,9 por ciento).

PUCALLPA: TASA DE INFLACIÓN MENSUAL Y ACUMULADA (Variación porcentual)

Grandes grupos de consumo	Nov. 2002	Nov. 2003	Ene.-nov. 2002	Ene.-nov. 2003
Índice General	-0,06	0,05	2,22	-1,81
Alimentos y Bebidas.	-0,07	0,07	3,06	-3,79
Vestido y Calzado.	0,00	0,00	0,18	1,06
Alquiler Vivienda,. Combustible y Electricidad.	-0,33	-0,01	2,12	0,46
Muebles, Enseres y Mantenimiento de Vivienda.	0,00	0,00	1,21	0,46
Cuidados, Conservación de la Salud.	0,01	0,00	0,63	1,85
Transportes y Comunicaciones.	0,16	0,01	0,67	0,48
Esparcimiento, Diversión y Servicios Culturales.	0,00	0,00	1,17	1,39
Otros Bienes y Servicios.	0,00	0,07	0,88	2,00

Fuente: Oficina Departamental de Estadística e Informática de Ucayali.

2. Tipo de cambio

En noviembre, el tipo de cambio venta promedio volvió a disminuir, esta vez de S/. 3,479 a S/. 3,478, lo que significó un comportamiento casi estable referente a octubre (0,03 por ciento). Respecto a noviembre del 2002, registró una apreciación de 3,0 por ciento. El tipo de cambio real multilateral no registró mayor variación.

TIPO DE CAMBIO BANCARIO

	Tipo de cambio promedio 1/				Índice tipo de cambio real Var. % mensual	
	Compra	Venta	Var. % mensual	Var. % anualizada	Bilateral 2/	Multilateral 3/
2002	3,515	3,518				
Noviembre	3,582	3,584	-0,9	4,2	-0,5	1,1
Diciembre	3,513	3,515	-1,9	2,3	-2,1	-0,9
2003						
Enero	3,493	3,495	-0,6	1,0	-0,4	0,7
Febrero	3,483	3,485	-0,3	0,2	0,0	-0,4
Marzo	3,478	3,480	-0,1	0,7	-0,6	-0,3
Abril	3,464	3,465	-0,4	0,7	-0,6	0,9
Mayo	3,480	3,482	0,5	0,9	0,3	3,2
Junio	3,478	3,480	-0,1	-0,1	0,5	0,8
Julio	3,471	3,472	-0,2	-1,8	0,0	-0,6
Agosto	3,480	3,481	0,3	-2,5	0,6	-0,6
Setiembre	3,480	3,482	0,0	-3,8	-0,2	0,8
Octubre	3,478	3,479	-0,1	-3,8	-0,2	1,9
Noviembre	3,477	3,478	0,0	-3,0	-0,2	0,0

1/ Corresponde al Tipo de Cambio Bancario promedio mensual del Sistema Bancario.

2/ Considera el índice de precios de los Estados Unidos de América. Mide el grado de depreciación real (base 1994 =100)

3/ Considera los índices de nuestros 20 principales socios comerciales. Mide el grado de depreciación real (base 1994 =100).

II. PRODUCCIÓN SECTORIAL

1. Producción agropecuaria

Noviembre se caracterizó por presentar días soleados y lluvias muy esporádicas. Sin embargo, el factor climático no tuvo un impacto anormal en el desarrollo de los cultivos. El río Ucayali incrementó su caudal en 0,46 m de altura.

El VBP agropecuaria de Ucayali disminuyó 6,5 por ciento respecto a noviembre del 2002, debido a la disminución del valor de la producción agrícola (-3,6 por ciento) como pecuaria (-18,9 por ciento). El producto agrícola aportó 84 por ciento del total agropecuario.

El volumen de producción agrícola aumentó 0.2 por ciento, específicamente plátano (8 por ciento), caña de azúcar (34 por ciento) y palma aceitera (4 por ciento). La producción pecuaria disminuyó 12,5 por ciento, debido al menor volumen de huevos (-24 por ciento) y carne (-21 por ciento); mas no de leche (60 por ciento).

En cuanto al valor de la producción acumulado a noviembre, se constató un incremento de 11,1 por ciento frente a similar período del año anterior, derivado del mayor producto agrícola (15,2 por ciento) y disminución del pecuario (-6,5 por ciento). En la parte agrícola por el considerable incremento de la producción acumulada de maíz amarillo (100,5 por ciento) que fue ocasionada por el aumento de la superficie sembrada en los meses de agosto a octubre del 2002, al haberse efectuado nuevas inversiones en este cultivo. Asimismo, aumentó la producción de arroz (51 por ciento), plátano (13 por ciento), caña de azúcar (10 por ciento), palma aceitera (18 por ciento) y yuca (31 por ciento) por factores climáticos favorables. En el subsector pecuario disminuyó la producción de carne (-10 por ciento) al verse afectada la actividad avícola, pues el beneficio de aves menguó en 17 por ciento, a la vez que disminuyó la producción de huevos 2,8 por ciento. Se registró en cambio incremento en la producción de leche (32 por ciento).

Las siembras efectuadas en noviembre (4 084 Has) superaron a las de igual mes del 2002 en 38,7 por ciento, al dedicarse mayores áreas al arroz (46 por ciento); lo mismo, a caña de azúcar (13 por ciento) y yuca (3,6 por ciento). Se registró disminución en las siembras de plátano (-44 por ciento), maíz amarillo duro (-4,5 por ciento) y palma aceitera (-17 por ciento).

Al cuarto mes de iniciada la campaña 2003-2004 se habían sembrado 17 803 Has., superficie menor en 4,9 por ciento a la del período comparable del año anterior. El comportamiento negativo se explicó por disminución en arroz (-18 por ciento) y maíz amarillo (-22). Las siembras se han visto retrasadas por factores climáticos.

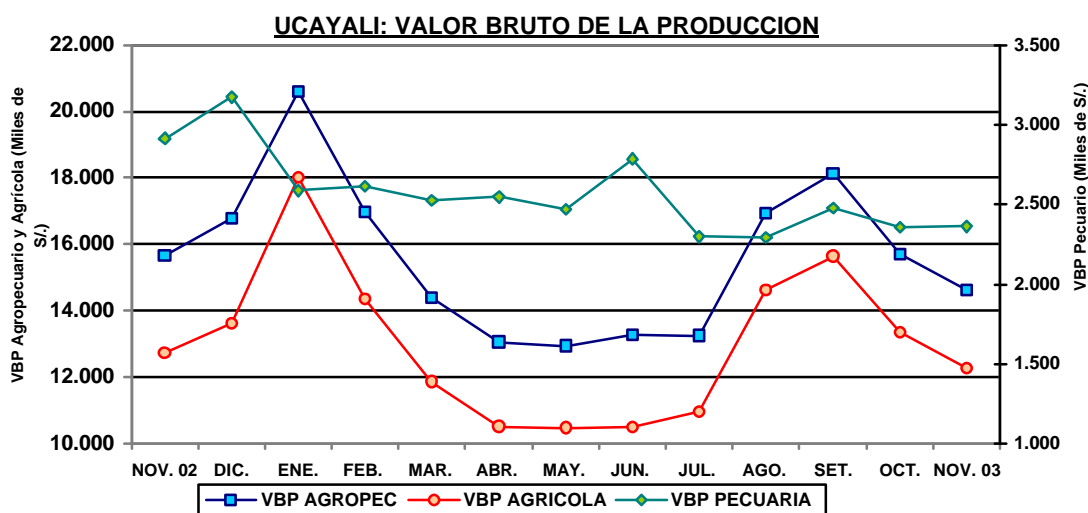

UCAYALI: PRODUCCIÓN AGRÍCOLA Y SIEMBRAS DE PRINCIPALES CULTIVOS

Rubros	PRODUCCIÓN (TM)				SIEMBRAS (HA)			
	Nov. 2002	Nov. 2003	Ene.-nov. 2002	Ene.-nov. 2003	Nov. 2002	Nov. 2003	Ago.-nov. 2001-2002	Ago.-nov. 2002-2003
Total	35 546	35 620	375 430	429 354	2 945	4 084	18 721	17 803
Arroz cáscara	678	309	13 116	19 761	812	1 189	5 697	4 691
Frijol grano seco	205	19	2 087	1 618	0	0	206	0
Frijol chichlayo	45	42	2 093	2 733	0	0	128	0
Plátano	17 999	19 431	168 429	190 708	146	82	875	450
Yuca	4 002	3 263	51 555	67 601	392	406	2 275	2 330
Limón	272	321	5 355	5 745	1	5	13	31
Naranja	484	632	5 977	7 611	2	7	17	29
Papaya	708	785	7 620	8 336	23	14	142	117
Mandarina	25	37	2 404	2 573	0	5	9	12
Piña	1 829	1 914	4 552	5 148	8	25	56	149
Mango	1 177	1 356	2 482	2 436	0	1	0	1
Tomate	111	27	687	364	1	0	14	6
Sandía	85	37	8 753	1 293	0	0	9	0
Cocotero	296	349	3 161	3 266	1	4	19	14
Maní	45	88	568	710	1	0	44	149
Caña de azúcar	1 238	1 660	25 932	28 655	15	17	91	96
Maíz amarillo	1 185	701	9 624	19 300	874	835	7 549	5 913
Palma aceitera	1 674	1 740	16 922	19 893	18	15	123	167
Cacao	24	29	266	350	7	2	18	7
Café	18	23	615	855	8	2	24	14
Aguaje	470	624	8 943	8 919	10	9	40	23
Camu camu	16	3	130	145	3	0	20	0
Pijuayo fruto	226	108	4 033	4 004	1	2	8	11
Pijuayo palmito	24	70	242	405	27	0	28	10
Otros	2 712	2 052	29 885	26 926	596	1464	1 319	3 584

Fuente: Oficina de Información Agraria Ucayali.

UCAYALI: PRODUCCIÓN PECUARIA

(Toneladas)

Rubros	Nov. 2002	Nov. 2003	Ene.-nov. 2002	Ene.-nov. 2003
TOTAL	1 148	1 004	11 437	11 130
Carne	643	511	6 553	5 917
Leche	133	212	1 326	1 755
Huevos	372	282	3 558	3 458

Fuente: Oficina de Información Agraria.

2. Producción pesquera

El volumen de pescado para consumo humano, extraído en noviembre, sumó 964 t., mayor en 15,9 por ciento al del período comparable del año anterior. Ello al haber ingresado mayor volumen de pescado fresco (30,2 por ciento), así como seco-salado (9,9 por ciento). En el período enero-noviembre, el volumen extraído totalizó 8 170 t., menor en 4,7 por ciento referente al acumulado en el mismo lapso del año anterior, al disminuir el abastecimiento de pescado seco-salado (-8,0 por ciento) y a pesar de incrementarse el de pescado fresco (3,0 por ciento).

UCAYALI: PRODUCCIÓN PESQUERA

(Toneladas)

Rubros	Nov.	Nov.	Ene.-nov.	Ene.-nov.
--------	------	------	-----------	-----------

	2002	2003	2002	2003
Total	832	964	8 57	8 17
Fresco	248	323	2 541	2 617
Seco-salado	583	641	6 035	5 554

Fuente: Dirección Regional de Pesquería.

3. Producción de hidrocarburos

La producción mensual de petróleo crudo fue de 134 999 barriles, menor en 11,1 por ciento respecto a noviembre del 2002, por menor extracción en los lotes 31-C (-11,9 por ciento) y 31-B y 31-D (-0,5 por ciento). En el período enero-noviembre, la producción también mostró una merma de 3,9 por ciento, ante la menor productividad de los mencionados lotes (-3,0 y -12,7 por ciento, respectivamente), por agotamiento natural.

En cuanto a la producción de gas natural, el lote 31-C registró un volumen de 1 238 millones de pies cúbicos, mayor en 376,3 por ciento con respecto a la registrada en noviembre del 2002. La producción acumulada desde enero (9 005 millones de pies cúbicos) presentó una mejora de 5,5 por ciento por aumento de la demanda.

UCAYALI: PRODUCCIÓN DE HIDROCARBUROS

Rubros	Nov. 2002	Nov. 2003	Ene.-nov. 2002	Ene.-nov. 2003
Petróleo crudo 1/	151 803	134 999	1 528 945	1 468 829
Lotes 31-B y 31-D	11 007	10 952	140 199	122 370
Lote 31-C	140 796	124 047	1 388 746	1 346 459
Gas natural 2/	259 811	1 237 609	8 533 165	9 004 766
Lote 31-C	259 811	1 237 609	8 533 165	9 004 766

Fuente: Perúpetro S.A.

1/. Barriles; 2/ Miles de pies cúbicos.

UCAYALI: PRODUCCIÓN DE PETRÓLEO CRUDO

(miles de barriles)

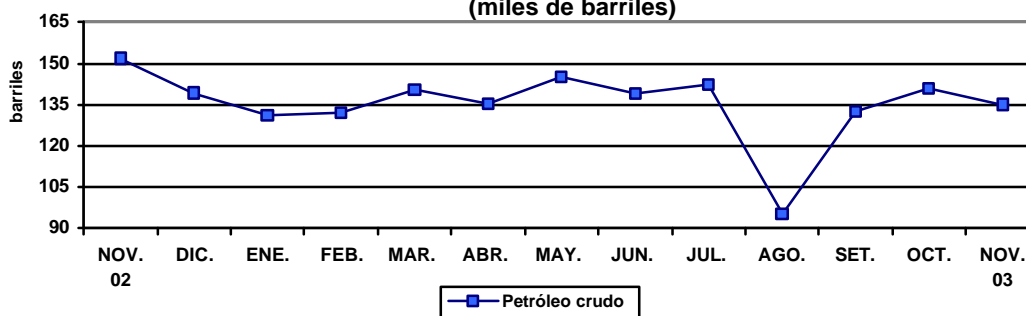

UCAYALI: PRODUCCIÓN DE GAS NATURAL

(millones de pies cúbicos)

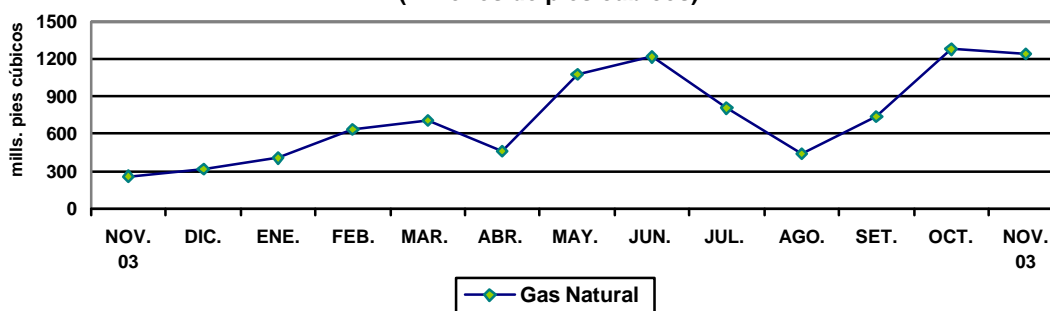

4. Producción manufacturera

La industria de Ucayali dio señales de recuperación respecto a noviembre del 2002, destacando el crecimiento de la producción de cerveza (5,8 por ciento) que logró un desempeño positivo por segundo mes consecutivo, propiciado por mayor consumo, el cual se reflejó sus mayores ventas (5,8 por ciento). Por su parte, las bebidas gasificadas aumentaron su producción 18,8 por ciento, revirtiendo el comportamiento negativo de meses anteriores. El aumento se debió a la reactivación productiva de maquila y bebidas tritop, asociada a la mayor demanda de bebidas por factores climáticos, lo que permitió incrementar las ventas en 11,6 por ciento. La producción de refinados de petróleo también aumentó 5,0 por ciento debido al mayor número de días que operó la planta refinadora; sin embargo, el volumen de ventas de combustibles disminuyó 13,7 por ciento, al caer el consumo en los mercados de influencia de la empresa (Lima, Huánuco y Huancayo), excepto Pucallpa. Cabe anotar que los clientes de Lima redujeron considerablemente las compras de gasolina natural. En cuanto a parquet, mostró un aumento de 49,5 por ciento, impulsado por mayor demanda externa; no así los rubros madera aserrada y triplay que continúan mostrando niveles menores (-18,5 y -52,3 por ciento, respectivamente), afectados por factores de demanda. Ello a pesar de la mayor disponibilidad de materia prima.

En el período enero-noviembre, la producción presentó resultados negativos en cerveza (-2,9 por ciento), bebidas gasificadas (-0,8 por ciento), madera aserrada (-27,9 por ciento) y triplay (-16,5 por ciento); así como comportamiento positivo en parquet (17 por ciento) por su demanda externa. En el rubro refinados de petróleo, se registró un leve aumento (0,1 por ciento) por mayor consumo de combustibles y gasolina natural en los mercados que abastece la empresa productora. La perspectiva anual de crecimiento se torna positiva para los rubros de cerveza, bebidas gaseosas y refinados de petróleo, debido a leve reactivación del consumo interno.

PUCALLPA: PRODUCCIÓN DE CERVEZA

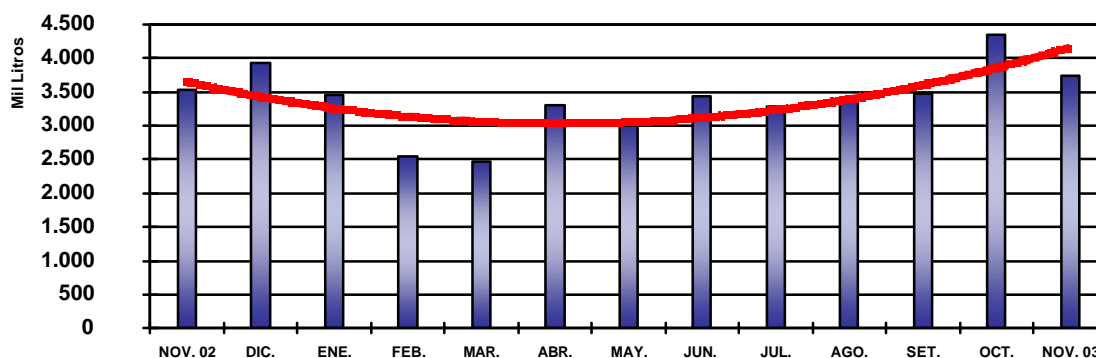

PUCALLPA: PRODUCCIÓN DE BEBIDAS GASIFICADAS

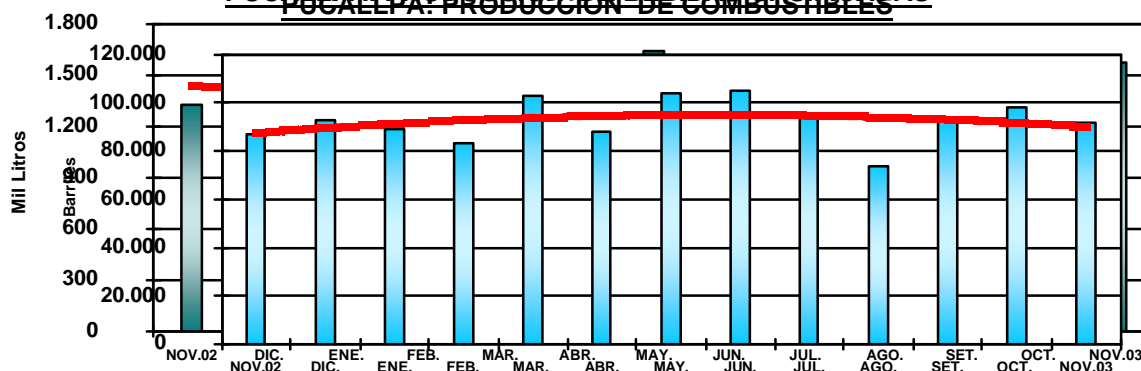

UCAYALI: INDICADORES DE LA PRODUCCIÓN INDUSTRIAL

Líneas de producción	Nov. 2002	Nov. 2003	Ene.-nov. 2002	Ene.-nov. 2003
Cerveza (miles de litros)	3 529	3 735	37 593	36 503
Gaseosas (miles de)	1 322	1 571	15 663	15 543
Madera aserrada (m3)	11 845	9 656	173 026	124 763
Triplay (m3)	1 729	825	27 189	22 716

Parquet (m3)	338	505	3 901	4 567
Refinados (barriles)	87 033	91 421	1 020 327	1 021 681

Fuente: Encuesta a empresas seleccionadas, DRIU e INRENA.

5. Turismo

En noviembre, el turismo en la región Ucayali tuvo un comportamiento negativo. Así, los arribos registrados en los establecimientos de hospedaje (4 351) presentaron una disminución de 14,1 por ciento, respecto a noviembre del 2002, al disminuir la afluencia tanto de visitantes nacionales (-14,1 por ciento) y extranjeros (-16,8 por ciento). La misma tendencia se observó en las pernoctaciones (-2,6 por ciento). El mayor número de turistas nacionales son residentes de la ciudad de Lima (1 702).

En el período enero-noviembre, se reportó el arribo de 44 436 personas, cifra menor en 22 por ciento a la reportada en similar periodo anterior, por la disminución del turismo interno (-22,3 por ciento) y receptivo (-15,6 por ciento); lo cual originó a su vez, disminución en el número de pernoctaciones (-18,2 por ciento). La permanencia promedio fue de 2,0 días en los visitantes nacionales y 2,4 días en extranjeros.

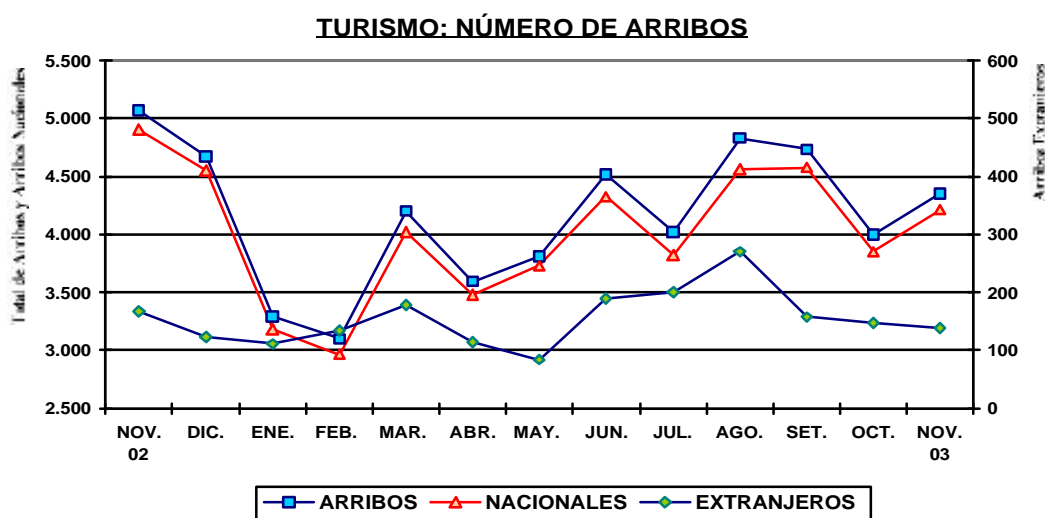

UCAYALI: ARRIBOS Y PERNOCTACIONES

Rubros	Nov. 2002	Nov. 2003	Ene.-nov. 2002	Ene.-nov. 2003
Arribos	5 068	4 351	57 002	44 436
Nacionales	4 901	4 212	54 960	42 713
Extranjeros	167	139	2 042	1 723
Pernoctaciones	9 897	9 640	111 423	91 115
Nacionales	9 372	9 288	105 674	87 020
Extranjeros	525	352	5 749	4 095

Fuente: DRITINCI – Ucayali

II. SECTOR FISCAL

1. Recaudación tributaria

En Ucayali, la recaudación mensual de impuestos, excluyendo contribuciones sociales, bordeó S/. 10 millones, cifra mayor en 11,4 por ciento (S/. 1,0 millón) respecto a noviembre del 2002. El aumento fue atribuido al mayor rendimiento del IGV total (35,1 por ciento), ISC (10,7 por ciento) e impuesto a la renta (9,6 por ciento). La recaudación regional continúa representando el 0,4 por ciento de los ingresos corrientes del Gobierno Central.

La evolución por tributo refiere que, la recaudación del ISC (S/. 4,9 millones) superó en 10,7 por ciento la registrada en noviembre del año previo, por mayor monto del ISC a la cerveza, pese la caída del aplicado a las bebidas gaseosas. Los ingresos del IGV total ascendieron a S/. 1,6 millones, mostrando un crecimiento de 35,1 por ciento, por efecto de la mayor recaudación del IGV interno (34,8 por ciento) tras los mayores montos obtenidos en cuenta propia y régimen de retenciones a proveedores. Los ingresos del impuesto a la renta bordearon los S/. 3 millones, incrementándose 9,6 por ciento por el efecto neto de la recaudación del anticipo adicional de la renta, que anuló la ligera caída en los pagos a cuenta de tercera categoría y régimen de amazonía. Por el contrario, el menor rendimiento del conjunto de “otros ingresos tributarios” (-31,8 por ciento) se debió a la menor captación de los diferentes regímenes de fraccionamiento tributario, con excepción del IES.

En el período enero-noviembre, la recaudación totalizó S/. 99,8 millones, lo que representa un incremento de 4,2 por ciento (S/. 4,0 millones) referente a similar periodo del año precedente, debido a la mayor recaudación del ISC (S/. 4,0 millones) y renta (S/. 2,3 millones). Fueron contrarrestados con el menor rendimiento de otros ingresos tributarios (-30 por ciento) e IGV interno (-5,9 por ciento).

UCAYALI: RECAUDACIÓN TRIBUTARIA DEL GOBIERNO CENTRAL
(Miles de S/.)

Principales tributos	Nov. 2002	Nov. 2003	Ene.-nov. 2002	Ene.-nov. 2003
Total	8 990	10 019	95 790	99 798
Impuesto a la renta	2 825	3 095	32 501	34 788
Impuesto General a las Ventas	1 171	1 582	11 672	11 176
- Interno	1 169	1 576	11 587	10 907
- Importaciones	2	5	75	238
- Promoción Municipal	0	1	10	31
Impuesto Selectivo al Consumo	4 475	4 956	44 660	48 680
Impuestos a la importación	4	10	78	156
Otros ingresos tributarios	449	306	6 178	4 325
Ingresos no tributarios	66	70	701	673

Fuente: SUNAT – Oficina Zonal Pucallpa.

UCAYALI: RECAUDACIÓN TRIBUTARIA GOBIERNO CENTRAL

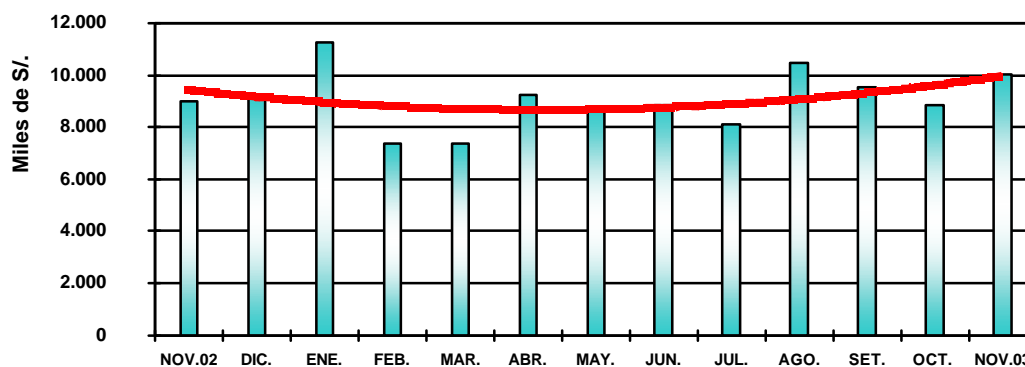

III. CRÉDITO Y LIQUIDEZ

En noviembre, el crédito y la liquidez del sistema financiero de Ucayali observaron tendencias opuestas. Así, mientras las colocaciones caían 2,1 por ciento (por la influencia de la disminución de créditos en moneda extranjera), la liquidez se incrementó 2,9 por ciento al crecer tanto los depósitos en ambas monedas.

1. Colocaciones

Al 30 de noviembre, el saldo de colocaciones fue de S/. 101,4 millones, con un incremento anual del 11,3 por ciento (9,2 por ciento real), por el aumento de las colocaciones tanto en moneda nacional (12,3 por ciento) como extranjera (3,7 por ciento). El 65,9 por ciento del total de las colocaciones fue canalizado en nuevos soles y el 34,1 por ciento en dólares.

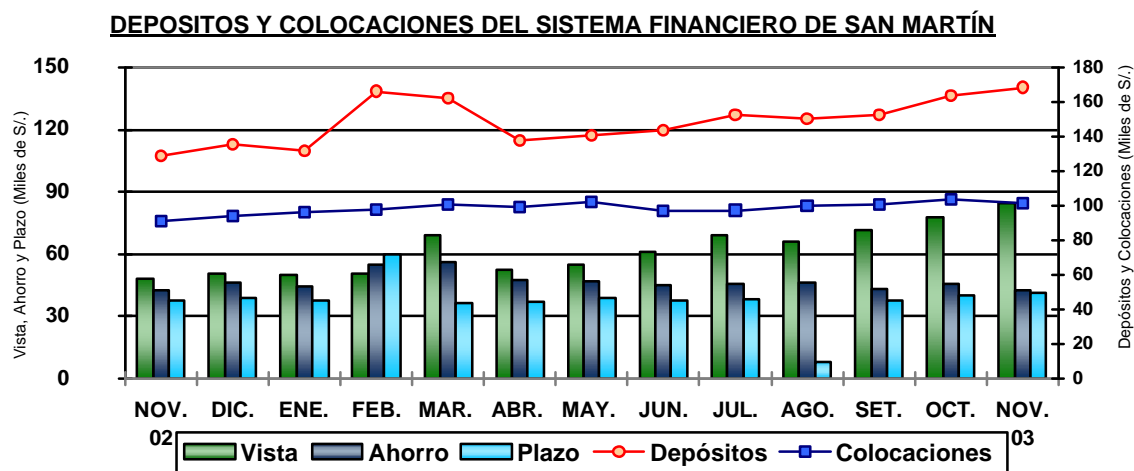

El sistema bancario intermedió 84,1 por ciento del total de colocaciones y observó una expansión de 3,3 por ciento, al crecer los saldos de la mayor parte de empresas bancarias. Por su parte, las entidades no bancarias expandieron sus colocaciones 56,7 por ciento; lo que aumentó su participación relativa de 11,1 a 15,9 por ciento.

La cartera pesada registró un saldo de S/. 10,7 millones, equivalente a 10,6 por ciento del total bruto de colocaciones. El 35,5 por ciento de la cartera pesada constituía créditos vencidos y el 64,5 por ciento créditos en cobranza judicial. La morosidad de los créditos en dólares registró un incremento considerable (25,5 por ciento). En nuevos soles fue de sólo 2,9 por ciento.

UCAYALI: COLOCACIONES TOTALES DEL SISTEMA FINANCIERO (Saldos en miles de S./)

	Nov. 2002	Oct. 2003	Nov. 2003	Var. real anual %
Total sistema financiero	91 102	103 620	101 399	9,2
Moneda nacional	58 366	65 718	66 803	12,3
Moneda extranjera	32 736	37 902	34 596	3,7
Sistema bancario	81 002	88 323	85 276	3,3
Banco Continental	25 496	30 968	29 531	13,7
Banco de Crédito	16 092	16 596	14 177	-13,5
Banco Internacional	22 758	23 511	23 885	3,0
Banco del Trabajo	16 656	17 247	17 683	4,2
Sistema no bancario	10 100	15 297	16 123	56,7
CMAC Maynas	4 017	6 844	7 225	76,5
Financiera Solución	6 083	8 453	8 898	43,6

Fuente: Entidades financieras.

2. Depósitos

El saldo de depósitos fue de S/.168,5 millones, monto mayor en S/.39,9 millones al comparable del año anterior, lo que en términos reales equivale a un crecimiento del 28,6 por ciento anual. Este considerable crecimiento se dio tanto en soles (51,1 por ciento) como en dólares (11,5 por ciento). Los soles conformaron 50,7 por ciento de la liquidez total, en tanto que el porcentaje de dolarización cayó en 7,6 puntos porcentuales.

La mayor extensión de estas operaciones activas se dio en los depósitos a la vista en soles (69 por ciento) y dólares (81 por ciento) y en depósitos a plazo en moneda nacional (112 por ciento). El sistema bancario vio ensanchada sus captaciones en un 28,6 por ciento, siendo el Banco de Crédito la entidad donde se registró un notable ascenso de la liquidez real (36,1 por ciento). De igual manera, las empresas del sistema no bancario aumentaron sus obligaciones 43,8 por ciento, al ensancharse la liquidez real de la Caja Municipal (46,7 por ciento). En cuanto a la participación relativa, 97,4 por ciento del total de la liquidez se concentró en bancos y el resto (2,6 por ciento) en las firmas no bancarias.

En lo que respecta al grado de intermediación financiera, este fue 78,2 por ciento en moneda nacional y 41,6 por ciento en divisa americana, lo cual denota una mayor preferencia por el financiamiento en soles y una paulatina desdolarización de la economía.

UCAYALI: DEPÓSITOS Y OBLIGACIONES DEL SISTEMA FINANCIERO (Saldos en miles de S/.)

	Nov. 2002	Oct. 2003	Nov. 2003	Var.% anual real
Moneda nacional	55 452	81 695	85 375	51,1
Moneda extranjera	73 144	82 054	83 080	11,5
Depósitos a la vista	48 235	78 058	84 783	72,5
Depósitos de ahorro	42 653	45 777	42 317	-2,6
Depósitos a plazo	37 708	39 915	41 356	7,6
Sistema bancario	125 601	159 655	164 066	28,2
Banco Continental	63 396	84 523	79 748	23,5
Banco de Crédito	50 893	61 748	70 593	36,1
Banco Internacional	10 056	12 256	12 553	22,5
Banco del Trabajo	1 107	1 106	1 158	2,7
Banco de la Nación	149	23	14	-90,7
Sistema no bancario	2 995	4 095	4 389	43,8
CMAC Maynas	2 931	4 086	4 381	46,7
Financiera Solución	64	9	8	-87,7

Fuente: Instituciones financieras.

3. Tasas de interés

En noviembre, la tasa de interés preferencial corporativa en nuevos soles bajó de 3,5 a 3,4 por ciento, mientras permaneció estable la de dólares en 1,7 por ciento. La tasa promedio de sobregiros en soles subió ligeramente (de 66,1 a 66,3 por ciento), tal como la de dólares de 23,4 a 23,6 por ciento. La tasa activa en moneda nacional (TAMN) subió de 21,9 a 22,3 por ciento, alcanzando el máximo nivel del 2003; mientras la TAMEX permaneció inalterable en 9,0 por ciento. La tasa pasiva en moneda nacional (TIPMN), alcanzó su nivel más bajo (2,7 por ciento), mientras la de moneda extranjera (TIPMEX) permaneció estable en 1,0 por ciento.

TASAS DE INTERES ACTIVAS Y PASIVAS PROMEDIO
(Efectivas anuales %)

Año	MONEDA NACIONAL					MONEDA EXTRANJERA				
	Sobregiro	Dscto. 1/	Preferencia 1 2/	TAMN	TIPMN	Sobregiro	Dscto. 3/	Preferencia 1 4/	TAMEX	TIPMEX
2001	82,5	20,4	11,2	25,0	7,5	21,9	11,4	5,2	12,1	3,5
2002	72,3	14,7	4,8	20,8	3,5	21,5	8,3	2,7	10,0	1,6
Nov.	68,3	14,7	5,8	21,8	3,7	19,8	8,0	2,4	10,1	1,4
Dic.	69,1	14,8	5,1	20,7	3,6	22,6	8,1	2,4	10,2	1,3
2003										
Ene.	67,3	14,9	4,7	20,3	3,5	23,0	8,3	2,3	10,1	1,3
Feb.	61,5	14,9	4,7	20,0	3,5	20,2	8,9	2,3	10,6	1,2
Mar.	60,4	14,3	4,7	20,3	3,4	20,3	8,8	2,2	10,4	1,2
Abr.	60,4	13,9	4,6	20,0	3,3	20,3	9,0	2,1	10,5	1,2
May.	61,5	13,6	4,6	19,8	3,3	24,4	8,6	2,2	10,1	1,2
Jun.	72,2	14,0	4,6	20,7	3,3	23,6	7,9	2,0	9,6	1,2
Jul.	50,6	14,3	4,1	21,1	3,1	21,5	7,4	1,8	9,3	1,1
Ago.	55,6	14,4	3,7	21,6	3,0	21,3	6,9	1,8	9,0	1,1
Set.	66,8	14,3	3,5	22,0	2,9	23,5	6,9	1,7	8,9	1,0
Oct.	66,1	13,9	3,5	21,9	2,8	23,4	7,0	1,7	9,0	1,0
Nov.	66,3	14,0	3,4	22,3	2,7	23,6	7,0	1,7	9,0	1,0

TIPMN: Tasa de Interés Pasiva en Moneda Nacional.

TIPMEX: Tasa de Interés Pasiva en Moneda Extranjera.

1/ y 3/: Préstamos y descuentos hasta 360 días.

2/ y 4/: Preferencial corporativa a 90 días.

IV. FINANZAS DEL GOBIERNO REGIONAL

1. Ejecución presupuestal

En noviembre, los ingresos del gobierno regional de Ucayali totalizaron S/. 15,2 millones, mostrando un aumento anual del 5,0 por ciento, producto del aumento de la recaudación por recursos ordinarios (4,5 por ciento), canon y sobrecanon (1,5 por ciento) y los recursos por privatizaciones, que no se percibían el 2002. La mayor parte de los ingresos (68,5 por ciento) provino de recursos ordinarios y el resto (31,5 por ciento) de las demás fuentes. Respecto a noviembre del 2002, los gastos (S/.17,4 millones) ascendieron 4,3 por ciento, al aumentar los gastos corrientes (8,5 por ciento) puesto que los gastos de capital continuaron con su tendencia negativa (-3,3 por ciento). Los gastos corrientes representaron 66,7 por ciento del gasto total, en tanto que el gasto de capital sólo 33,3 por ciento.

En cuanto al ingreso (S/. 188,6 millones) y al gasto (S/. 162,9 millones) en el período enero-noviembre, ambos mostraron aumentos de 14,7 y 4,0 por ciento, respectivamente, debiéndose ello a una mayor asignación de recursos por parte del MEF a favor de este pliego.

EJECUCIÓN DE INGRESOS Y GASTOS DEL GOBIERNO REGIONAL DE UCAYALI

RUBRO (Miles de S/.)	Nov. 2002	Nov. 2003	Ene.-nov. 2002	Ene.-nov. 2003
INGRESOS	14 467	15 196	164 417	188 591
Ingresos ordinarios (Asig. MEF)	9 959	10 407	122 922	130 336
Ingresos corrientes	3 751	3 283	36 897	40 792
Ingresos de capital	29	0	134	127
Transferencias	728	1506	728	8 934
Financiamiento	-	-	3 736	8 402
GASTOS	16 711	17 423	156 579	162 882
Gastos corrientes	10 718	11 625	127 937	141 392
Gastos de capital	5 993	5 798	28 642	21 490
Servicio de deuda	-	-	-	-
DIFERENCIA	(2 244)	(2 227)	7 838	25 709

Fuente: Subgerencia de Presupuesto del GRL.

2. Programa de inversiones

El Programa de Inversiones del gobierno regional de Ucayali (S/.5,7 millones) observó una retracción anua del 4,5 por ciento, debido a la caída de la inversión en casi todos los sectores; siendo, Administración y planeamiento, Energía y recursos minerales y Transporte, los únicos donde la inversión creció. El 88,5 por ciento de la inversión mensual se distribuyó entre las funciones de Transporte, Energía y recursos minerales, Educación y cultura y Administración y planeamiento. El resto (11,5 por ciento) se dividió entre los demás sectores.

De enero a noviembre se ha invertido S/.21,1 millones, importe menor en 25 por ciento respecto al registrado el mismo período del 2002. La mayor parte de la inversión se dirigió a las funciones de Transporte (48,9 por ciento), Administración (17,2 por ciento) y Educación (12,7 por ciento). Las principales actividades y proyectos fueron el mantenimiento y rehabilitación de la carretera Federico Basadre, la gestión de desarrollo de proyectos de inversión y la construcción de unidades de enseñanza. Cabe mencionar que hasta el momento sólo se ha gastado 45,3 por ciento del monto total destinado a la inversión para el 2003.

EJECUCIÓN DEL PROGRAMA DE INVERSIONES GOREU (Miles de S/.)

SECTORES	Noviembre 2002	Noviembre 2003	Ene.-nov. 2002	Ene.-nov. 2003
TOTAL	5 993	5 725	28 072	21 060
Administración y planeamiento.	544	593	3 144	3 617
Agraria	407	178	2 402	526
Asistencia y previsión social	486	128	2 962	660
Comunicaciones	25	-	675	-
Educación y cultura	1 788	1 015	3 932	2 680
Energía y recursos minerales	15	1 515	1 365	1 592
Industria, comercio y servicios	211	103	1 727	318
Pesca	42	-	650	63
Salud y saneamiento	1 168	255	2 625	1 056
Transporte	1 307	1 938	8 590	10 303
Trabajo	-	-	-	245

Fuente: Subgerencia de Presupuesto del GOREU.

Iquitos, enero de 2004

Cuadro N° 01

UCAYALI: ÍNDICE DE PRECIOS AL CONSUMIDOR DE LA CIUDAD DE PUCALLPA

(Base 1994=100)

	Ponderado	2002		2003											Variación Porcentual		
		Nov.	Dic.	Ene.	Feb.	Mar.	Abr.	May.	Jun.	Jul.	Ago.	Set.	Oct.	Nov.	Mensual	Acumulada	Anual
Índice General	100,0	160,8	160,6	160,5	161,4	162,1	162,8	161,5	160,3	159,1	157,7	157,9	157,6	157,7	0,05	(1,81)	(1,94)
Alimentos y bebidas	59,2	157,7	157,4	157,3	158,4	158,8	159,5	157,4	155,7	153,9	151,6	151,6	151,3	151,4	0,07	(3,79)	(3,99)
Vestido y Calzado	5,8	169,5	169,8	169,8	169,8	169,8	170,7	171,0	171,4	171,4	171,5	171,6	171,6	171,6	0,00	1,06	1,20
Alq. Vivienda, Comb. Elec.	10,3	158,5	157,5	157,2	158,9	162,0	164,1	162,9	160,4	158,5	158,1	159,2	158,2	158,2	(0,01)	0,45	(0,21)
Muebles, Ens. y Manten.	5,0	157,0	157,0	157,1	157,0	157,1	157,3	157,5	157,7	157,7	157,8	157,8	157,8	157,8	0,00	0,46	0,46
Cuidados y Cons. de Salud	1,7	249,6	249,6	249,7	249,7	249,7	249,7	250,9	251,9	252,1	252,5	254,2	254,2	254,2	0,00	1,85	1,85
Transportes y Comunic.	9,3	159,4	160,1	160,3	160,6	161,5	162,0	161,4	160,8	160,5	160,6	161,1	160,9	160,9	0,01	0,48	0,93
Esparc. Div. Serv. Cult.	3,2	172,9	172,9	172,9	172,9	173,0	173,9	174,6	175,5	175,4	175,4	175,3	175,3	175,3	0,00	1,39	1,39
Otros Bienes y Servicios	5,6	161,0	161,2	161,3	161,3	161,3	161,3	161,4	162,3	163,7	163,9	164,2	164,3	164,5	0,07	2,00	2,12

Fuente: Instituto Nacional de Estadística e Informática INEI-Pucallpa

Cuadro N° 02

TIPO DE CAMBIO

(Nuevos soles por US dólar)

	2002		PROMEDIO 2002	2003											PROMEDIO 2003
	Nov.	Dic.		Ene.	Feb.	Mar.	Abr.	May.	Jun.	Jul.	Ago.	Set.	Oct.	Nov.	
PROMEDIO DEL PERIODO															
BANCARIO 1/															
COMPRA	3,582	3,513	3,515	3,493	3,483	3,478	3,464	3,480	3,478	3,471	3,480	3,480	3,478	3,477	3,478
VENTA	3,584	3,515	3,518	3,495	3,485	3,480	3,465	3,482	3,480	3,472	3,481	3,482	3,479	3,478	3,480
PROMEDIO	3,583	3,514	3,517	3,494	3,484	3,479	3,465	3,481	3,479	3,471	3,480	3,481	3,478	3,478	3,479
INFORMAL															
COMPRA	3,582	3,518	3,513	3,493	3,478	3,476	3,463	3,476	3,475	3,469	3,476	3,476	3,473	3,471	3,475
VENTA	3,585	3,522	3,517	3,497	3,481	3,479	3,466	3,479	3,478	3,472	3,479	3,479	3,475	3,474	3,478
PROMEDIO	3,584	3,520	3,515	3,495	3,480	3,477	3,464	3,478	3,477	3,471	3,478	3,477	3,474	3,473	3,477
FIN DEL PERIODO															
BANCARIO 1/															
COMPRA	3,506	3,513	3,518	3,483	3,478	3,472	3,461	3,494	3,469	3,472	3,479	3,482	3,472	3,479	3,476
VENTA	3,510	3,515	3,520	3,484	3,481	3,475	3,463	3,496	3,472	3,473	3,481	3,483	3,473	3,481	3,478
PROMEDIO	3,508	3,497	3,530	3,484	3,480	3,474	3,462	3,495	3,471	3,473	3,480	3,483	3,473	3,480	3,478
INFORMAL															
COMPRA	3,522	3,492	3,513	3,476	3,475	3,470	3,460	3,489	3,466	3,471	3,476	3,477	3,466	3,474	3,473
VENTA	3,527	3,495	3,517	3,486	3,478	3,473	3,463	3,492	3,469	3,474	3,479	3,480	3,469	3,477	3,476
PROMEDIO	3,525	3,494	3,515	3,481	3,477	3,472	3,461	3,491	3,467	3,473	3,478	3,478	3,467	3,476	3,475

1/ correspondiente a la cotización del mercado libre publicado por la Superintendencia de Banca y Seguros

Cuadro N° 03

UCAYALI: PRODUCCIÓN DE PRINCIPALES PRODUCTOS AGROPECUARIOS 2002 - 2003 1/

(Toneladas métricas)

	2002		TOTAL 2002	2003											Var.% 2003/2002	
	Nov.	Dic.		Ene.	Feb.	Mar.	Abr.	May.	Jun.	Jul.	Ago.	Set.	Oct.	Nov.	Nov.	Ene. - Nov.
<u>I. TOTAL AGROPECUARIO 2/</u>	<u>15 649</u>	<u>16 780</u>	<u>169 780</u>	<u>20 602</u>	<u>16 977</u>	<u>14 399</u>	<u>13 062</u>	<u>12 949</u>	<u>13 282</u>	<u>13 256</u>	<u>16 926</u>	<u>18 124</u>	<u>15 709</u>	<u>14 637</u>	<u>(6,5)</u>	<u>11,1</u>
<u>A. AGRÍCOLA 2/</u>	<u>12 735</u>	<u>13 608</u>	<u>137 409</u>	<u>18 016</u>	<u>14 362</u>	<u>11 873</u>	<u>10 516</u>	<u>10 481</u>	<u>10 497</u>	<u>10 958</u>	<u>14 632</u>	<u>15 648</u>	<u>13 353</u>	<u>12 275</u>	<u>(3,6)</u>	<u>15,2</u>
Arroz Cáscara	678	1 481	14 597	4 351	4 010	1 640	1 277	149	38	474	2 529	4 213	771	309	(54,4)	50,7
Frijol G.S.	205	27	2 114	122	100	0	0	0	0	77	406	696	198	19	(90,6)	(22,5)
Frijol Chiclayo	45	52	2 145	62	22	0	0	0	0	175	1 192	1 053	187	42	(7,6)	30,6
Plátano	17 999	18 202	186 631	19 300	17 475	17 427	16 004	15 851	17 155	14 782	17 078	18 194	18 012	19 431	8,0	13,2
Yuca	4002	6760	58 315	7 514	5 778	5 914	5 586	5 907	6 345	5 266	6 753	7 457	7 818	3 263	(18,5)	31,1
Limón	272	360	5 715	745	626	662	688	506	425	422	437	533	379	321	18,2	7,3
Naranja	484	353	6 330	1 312	749	525	684	726	697	596	571	553	567	632	30,6	27,3
Papaya	708	711	8 331	878	954	1 001	779	642	582	423	733	773	786	785	10,9	9,4
Mandarina	25	12	2 416	134	284	355	347	435	286	273	238	158	27	37	48,7	7,0
Piña	1 829	1 706	6 258	605	48	37	116	40	73	131	259	951	973	1 914	4,7	13,1
Mango	1 177	1 057	3 539	505	0	0	0	0	0	0	0	0	574	1 356	15,2	(1,9)
Tomate	111	9	696	27	23	13	7	0	0	45	83	45	93	27	(75,7)	(47,0)
Sandía	85	60	8 813	0	0	0	0	0	0	218	409	300	329	37	(56,5)	(85,2)
Cocotero	296	242	3 403	452	282	257	247	263	242	234	285	326	329	349	17,6	3,3
Maní	45	60	628	24	26	8	6	5	3	70	202	209	70	88	98,2	25,0
Caña Azúcar	1 238	1 167	27 099	2 749	2 251	3 620	3 281	2 951	2 996	2 071	3 153	2 442	1 479	1 660	34,1	10,5
Maíz Amarillo Duro	1 185	3 568	13 191	7 331	4 452	2 084	820	19	25	360	1 100	1 507	901	701	(40,8)	100,5
Palma Aceitera	1 674	1 645	18 567	1 150	1 744	2 090	1 981	2 103	2 000	1 850	1 779	1 725	1 731	1 740	4,0	17,6
Cacao	24	21	287	26	29	35	31	39	38	57	24	23	20	29	20,6	31,9
Café	18	16	631	9	0	0	30	204	191	167	111	62	59	23	31,4	38,9
Aguaje	470	306	9 248	1 721	839	950	770	796	458	479	611	692	979	624	32,7	(0,3)
Camu Camu	16	23	154	30	26	27	18	13	4	9	8	0	7	3	(81,6)	11,2
Pijuayo Fruto	226	261	4 293	1 288	1 119	662	369	183	89	64	34	40	48	108	(52,2)	(0,7)
Pijuayo Palmito	24	40	282	61	15	43	44	26	17	27	30	15	58	70	196,6	67,2
OTROS CULTIVOS	2 712	1 865	31 750	3 338	2 614	2 286	2 417	1 970	1 707	2 273	2 905	2 682	2 683	2 052	(24,3)	(9,9)
<u>B. PECUARIO 2/</u>	<u>2 914</u>	<u>3 173</u>	<u>32 370</u>	<u>2 587</u>	<u>2 615</u>	<u>2 527</u>	<u>2 546</u>	<u>2 468</u>	<u>2 785</u>	<u>2 298</u>	<u>2 294</u>	<u>2 476</u>	<u>2 356</u>	<u>2 362</u>	<u>(18,9)</u>	<u>(6,5)</u>
<u>B.1. CARNE (t.m.)</u>	<u>643</u>	<u>717</u>	<u>7 270</u>	<u>534</u>	<u>541</u>	<u>509</u>	<u>519</u>	<u>561</u>	<u>662</u>	<u>526</u>	<u>498</u>	<u>546</u>	<u>509</u>	<u>511</u>	<u>(20,6)</u>	<u>(9,7)</u>
Aves	492	505	5 443	364	372	332	352	397	521	410	342	333	326	332	(32,5)	(17,4)
Porcino	45	72	592	59	58	55	46	45	49	35	43	47	49	46	1,8	2,6
Vacuno	100	130	1 168	105	104	116	116	114	88	77	108	160	129	127	27,4	19,9
Ovinos	7	9	67	7	6	6	5	5	5	3	5	5	6	6	(12,8)	1,0
<u>B.2. LECHE (t.m.)</u>	<u>133</u>	<u>113</u>	<u>1 439</u>	<u>117</u>	<u>116</u>	<u>127</u>	<u>139</u>	<u>166</u>	<u>178</u>	<u>72</u>	<u>203</u>	<u>209</u>	<u>218</u>	<u>212</u>	<u>59,6</u>	<u>32,4</u>
<u>B.3. HUEVOS (t.m.)</u>	<u>372</u>	<u>381</u>	<u>3 939</u>	<u>380</u>	<u>384</u>	<u>385</u>	<u>377</u>	<u>271</u>	<u>274</u>	<u>274</u>	<u>276</u>	<u>278</u>	<u>279</u>	<u>282</u>	<u>(24,3)</u>	<u>(2,8)</u>

Fuente: Oficina de Información Agraria - Pucallpa

1/ PRELIMINAR

2/ Valor Bruto de Producción a Precios 1994 (nuevos soles)

Cuadro N° 04

UCAYALI: PRODUCCIÓN DE OTROS PRODUCTOS AGRÍCOLAS 2002 - 2003 1/

(VBP y toneladas métricas)

	2002		TOTAL 2002	2003											Var.% 2003/2002	
	Nov.	Dic.		Ene.	Feb.	Mar.	Abr.	May.	Jun.	Jul.	Ago.	Set.	Oct.	Nov.	Nov.	Ene. - Nov.
OTROS CULTIVOS 2/	2 304	1 317	19 662	1 325	1 064	703	766	1 084	944	2 165	2 727	2 013	2 020	2 001	(13,1)	(8,3)
Achiote	0	0	7	0	0	0	0	0	149	0	1	0	2	0	-	2 025,2
Ají	26	50	795	46	29	38	54	31	21	95	48	46	34	25	(4,0)	(37,4)
Ajonjolí	0		40	0	0	0	0	0	0	0	0	0	0	0	-	(100,0)
Algodón	367	160	2034	0	0	0	0	2	60	461	661	415	488	480	30,8	37,0
Anona	29	28	376	24	136	37	32	20	43	22	45	54	31	59	104,2	44,7
Barbasco	0	0	76	0	0	0	0	6	0	0	0	0	0	0	-	(92,4)
Caimito	0	0	701	101	56	94	43	56	94	47	53	52	26	0	-	(11,3)
Camote	135	143	852	76	34	9	73	49	35	35	126	127	113	39	(71,0)	0,8
Castaña	0	0	0	1	1	1	0	0	0	0	0	0	0	0	-	-
Cocona	220	110	2229	329	229	146	112	159	132	130	291	204	230	239	8,5	3,9
Col	8	14	112	6	3	0	0	0	0	0	24	53	21	10	25,1	19,0
Copoazú	11	33	150	4	14	20	19	4	2	3	0	1	3	12	0,4	(30,7)
Culantro	8	19	216	12	22	11	10	2	9	32	30	43	39	14	66,1	13,1
Frijol de Palo	4	0	97	7	3	7	7	2	0	0	8	0	0	0	(100,0)	(65,0)
Granadilla	8	7	244	32	32	32	21	35	21	18	3	2	4	7	(14,8)	(12,5)
Guanábana	46	33	432	68	13	48	41	31	42	22	24	64	43	40	(13,6)	9,1
Guayaba	37	58	923	141	89	96	42	45	40	60	24	68	29	57	56,0	(20,1)
Hierba Luisa	0	6	141	0	0	0	16	4	0	0	0	13	13	4	-	(63,7)
Kion	0	0	6	12	8	8	8	8	4	4	4	0	0	0	-	857,7
Lechuga	9	2	90	0	0	0	0	0	0	0	2	55	4	0	(100,0)	(30,4)
Maíz Choclo	22	28	328	29	0	0	0	0	0	11	0	58	18	0	(100,0)	(61,3)
Maracuya	0	0	46	7	11	7	0	8	0	6	6	0	0	0	-	(4,4)
Marañón	66	131	694	127	40	0	28	45	71	37	31	111	102	81	21,6	19,4
Melón	166	70	2027	27	0	0	0	0	0	167	226	214	288	47	(71,9)	(50,5)
Pacae	561	233	4058	276	189	233	481	449	273	328	246	221	330	217	(61,4)	(15,3)
Palillo	40	22	358	50	20	8	20	9	4	17	25	35	30	21	(47,9)	(28,8)
Palta	17	20	408	65	79	35	45	34	27	16	15	5	15	36	114,5	(4,3)
Pan del Arbol	203	136	2270	307	296	157	205	211	139	182	80	120	134	169	(16,8)	(6,3)
Pepino	83	57	1283	57	50	45	34	10	49	92	126	126	66	56	(32,3)	(42,0)
Pimienta	11	6	189	0	0	0	0	0	0	46	128	59	18	18	59,7	47,5
Pituca	212	237	1578	145	88	102	207	149	23	36	109	47	75	99	(53,1)	(19,6)
Sachapapa	128	74	947	74	59	27	32	79	63	88	43	52	72	91	(29,1)	(22,2)
Soya	13	19	102	3	0	0	0	0	0	0	6	26	17	7	(42,7)	(28,3)
Tangelo	0	0	84	0	0	14	0	0	35	35	65	37	11	16	-	153,0
Taperibá	34	17	1461	122	299	317	291	345	186	152	61	97	97	81	140,8	41,7
Té	0	0	341	30	33	35	0	50	42	0	32	0	28	30	-	(17,8)
Ungurahui	35	151	2060	382	221	200	180	122	144	117	235	190	167	100	181,5	7,8
Urena(yute)	0	0	0	0	0	0	0	0	0	0	0	0	0	0	-	-
Zapallo	213	0	1928	14	14	0	0	0	0	16	126	87	138	0	(100,0)	(79,5)
Zapote	0	0	2067	769	545	560	413	7	0	0	0	0	0	0	-	11,0

Fuente: Oficina de Información Agraria - Pucallpa

1/ PRELIMINAR

2/ Valor Bruto de Producción a Precios 1994 (nuevos soles)

Cuadro N° 05

UCAYALI: SIEMBRA POR CAMPAÑA DE LOS PRINCIPALES PRODUCTOS AGRÍCOLAS 1/

(Hectáreas)

	2002-2003									CAMPAÑA 2002-2003	2003-2004				Var. %	
	Nov.	Dic.	Ene.	Feb.	Mar.	Abr.	May.	Jun.	Jul.		Ago.	Set.	Oct.	Nov.	Nov.	Ago.-Nov.
1. TOTAL AGRÍCOLA	2 945	2 944	1 451	1 099	704	3 122	6 852	3 309	913	39 114	2 335	3 457	7 928	4 084	38,7	(4,9)
										0						
Arroz Cáscara	812	665	38	4	18	414	1914	622	47	9 419	425	505	2572	1189	46,4	(17,7)
Frijol G.S.	0	0	0	0	0	257	661	213	0	1 337	0	0	0	0	-	(100,0)
Frijol Chiclayo	0	0	0	0	0	250	979	506	8	1 871	0	0	0	0	-	(100,0)
Plátano	146	156	178	140	110	276	536	273	148	2 692	146	83	139	82	(43,8)	(48,6)
Yuca	392	662	305	255	263	510	1048	696	354	6 368	492	628	804	406	3,6	2,4
Limón	1	8	6	10	11	14	16	6	5	87	3	15	9	5	425,0	150,0
Naranja	2	10	2	13	5	16	19	1	2	84	4	7	11	7	366,7	72,7
Papaya	23	29	62	28	25	38	37	33	25	419	36	43	24	14	(39,1)	(17,6)
Mandarina	0	7	4	5	5	14	19	8	1	72	0	3	4	5	-	33,3
Piña	8	21	8	10	16	17	18	18	23	187	12	15	97	25	212,5	166,1
Mango	0	0	1	1	0	2	1	1	0	6	0	0	0	1	-	-
Tomate	1	2	0	0	0	11	22	13	0	61	0	3	3	0	(100,0)	(56,8)
Sandía	0	0	0	0	0	23	30	15	2	79	0	0	0	0	-	(100,0)
Cocotero	1	4	5	7	0	5	12	5	3	59	3	3	4	4	300,0	(27,0)
Maní	1	5	4	0	0	145	163	172	2	535	28	44	77	0	(100,0)	238,6
Caña Azúcar	15	12	37	10	10	38	42	23	14	277	23	36	20	17	13,3	5,5
Maíz Amarillo Duro	874	463	44	0	18	442	789	355	126	9 786	1037	1046	2995	835	(4,5)	(21,7)
Palma Aceitera	18	21	50	60	72	75	80	70	0	551	25	100	27	15	(16,7)	35,8
Cacao	7	13	28	7	13	8	10	3	0	99	1	0	4	2	(71,4)	(60,0)
Café	8	6	26	6	6	26	37	2	1	133	0	0	12	2	(73,3)	(40,4)
Aguaje	10	20	12	9	10	14	18	5	7	135	0	6	8	9	(10,0)	(42,5)
Camu Camu	3	3	5	0	0	0	4	0	0	32	0	0	0	0	(100,0)	(100,0)
Pijuayo Fruto	1	6	14	1	1	7	6	2	4	49	0	3	6	2	100,0	37,5
Pijuayo Palmito	27	0	26	0	8	5	5	0	0	72	0	10	0	0	(100,0)	(64,3)
OTROS	596	832	597	534	115	516	387	268	141	4 707	101	907	1112	1464	145,8	171,7

Fuente: Oficina de Información Agraria - Pucallpa

1/ PRELIMINAR

Cuadra N° 06

UCAYALI: SIEMBRA POR CAMPAÑA DE OTROS PRODUCTOS AGRÍCOLAS 1/

(Hectáreas)

	2002-2003									CAMPAÑA 2002-2003	2003-2004				Var. %	
	Nov.	Dic.	Ene.	Feb.	Mar.	Abr.	May.	Jun.	Jul.		Ago.	Set.	Oct.	Nov.	Nov.	Ago.-Nov.
OTROS CULTIVOS	596	832	597	534	115	516	387	268	141	4 707	101	907	1 112	1 464	145,8	171,7
Achiote	0	1	1	0	0	3	2	2	1	15	0	0	2	2	-	(33,3)
Ají	5	22	2	4	5	11	10	28	7	120	7	5	7	4	(20,0)	(30,8)
Ajonjolí	0	0	0	0	0	0	0	0	0	0	20	0	0	0	-	6 566,7
Algodón	468	579	497	357	2	14	9	0	0	2 173	0	800	972	1330	184,2	333,8
Anona	2	4	7	5	0	1	1	0	0	23	0	0	0	1	(50,0)	(83,3)
Barbasco	0	0	0	0	0	0	2	0	0	4	0	0	0	0	-	(100,0)
Caimito	4	4	2	3	2	1	4	4	2	32	0	2	2	3	(25,0)	(36,4)
Camote	11	7	14	1	2	23	28	24	12	133	6	8	11	7	(33,3)	39,1
Castaña	0	2	0	0	0	0	0	0	0	5	0	0	0	0	-	(100,0)
Cocona	27	33	9	21	17	38	54	24	23	307	36	31	13	21	(22,6)	11,9
Col	0	1	0	0	0	0	3	6	1	15	0	0	0	0	-	(100,0)
Copoazú	0	2	1	2	1	1	3	0	2	11	0	0	0	1	-	0,0
Culantro	1	4	1	1	1	7	13	10	4	55	2	8	8	4	700,0	40,1
Frijol de Palo	1	3	0	1	1	2	3	3	0	31	0	0	0	3	200,0	(83,3)
Granadilla	1	3	0	3	1	4	8	7	3	37	1	2	3	6	500,0	33,3
Guaba	0	11	5	9	21	9	20	12	9	109	10	3	2	9	-	92,0
Guanabana	0	3	3	2	2	4	2	0	3	22	0	0	0	1	-	(71,4)
Guayaba	1	4	2	4	4	7	10	10	7	56	3	6	4	7	600,0	166,7
Hierba Luisa	1	0	0	4	3	4	1	2	0	15	0	0	0	3	400,0	25,0
Kion	0	0	5	0	1	4	4	5	3	21	1	0	0	0	-	0,0
Lechuga	0	0	0	0	0	0	0	0	0	2	0	0	0	0	-	(100,0)
Maíz Choclo	9	9	0	0	0	0	15	19	0	73	0	4	4	0	(100,0)	(72,9)
Maracuya	1	3	1	3	2	9	6	6	2	35	0	3	6	1	0,0	150,0
Marañón	2	10	2	4	3	6	11	3	2	47	0	2	0	3	50,0	(16,7)
Melón	0	0	0	0	0	21	20	14	0	63	0	0	0	0	-	(100,0)
Otros Pastos	20	68	25	72	28	266	50	6	23	700	4	4	55	20	0,0	(48,8)
Palillo	2	12	0	2	1	4	6	10	2	51	1	2	0	2	0,0	(75,0)
Palta	0	4	2	2	2	3	3	1	1	20	0	0	0	0	-	(100,0)
Pan del Arbol	2	9	4	4	1	0	11	6	3	46	0	3	0	2	0,0	(37,5)
Pastos Naturales	14	3	3	7	3	7	9	2	4	66	0	2	0	14	0,0	(42,9)
Pepino	3	6	0	1	3	11	19	16	9	90	3	9	4	6	100,0	(13,7)
Pimienta	0	0	0	0	0	0	0	0	0	0	0	0	0	0	-	-
Pituca	14	20	6	6	2	11	14	12	1	102	4	1	4	1	(92,9)	(69,4)
Sachapapa	6	4	6	3	2	10	11	9	3	63	0	7	6	2	(63,6)	3,4
Soya	0	0	0	0	0	16	17	8	1	52	0	0	0	0	-	(100,0)
Tangelo	0	0	0	0	0	1	1	0	1	3	0	0	3	0	-	-
Taperiba	1	0	0	5	2	6	2	4	3	23	0	3	1	5	400,0	800,0
Té	0	0	0	0	0	0	0	0	0	0	0	0	0	0	-	-
Ungurahui	2	0	2	6	3	7	8	4	5	39	3	2	4	6	200,0	328,6
Urena (Yute)	0	0	0	0	0	0	0	0	0	0	0	0	0	0	-	-
Zapallo	0	0	0	0	0	5	8	8	0	28	0	0	0	0	-	(100,0)
Zapote	0	4	0	5	3	5	3	4	5	29	2	1	2	1	-	-

Fuente: Oficina de Información Agraria - Pucallpa

1/ PRELIMINAR

Cuadro N° 07

UCAYALI: DESEMBARQUE TOTAL DE PESCADO 1/

(Toneladas métricas)

	2002		TOTAL 2002	2003											Var.% 2003/2002	
	Nov.	Dic.		Ene.	Feb.	Mar.	Abr.	May.	Jun.	Jul.	Ago.	Set.	Oct.	Nov.	Nov.	Ene. - Nov.
TOTAL	832	706	9282	617	616	583	588	618	598	709	1089	902	886	964	15,9	(4,7)
Fresco	248	238	2779	254	229	133	132	161	134	228	398	266	359	323	30,2	3,0
Seco-Salado	583	468	6503	363	387	450	456	457	463	481	691	636	527	641	9,9	(8,0)
TOTAL 1/	832	706	9282	617	616	583	588	617	598	709	1089	969	886	964	15,9	(4,0)
Acarahuazú	0	1	3	3	0	0	0	0	0	3	0	0	1	5	1 150,0	378,5
Achacubo	0	20	41	7	0	0	12	10	0	10	12	0	0	17	16 900,0	213,6
Achune	7	0	14	0	0	0	0	8	0	0	7	6	2	2	(73,0)	89,7
Arahuaana	12	27	235	3	8	28	27	19	8	11	11	32	20	17	45,3	(10,6)
Ashara	0	0	1	0	0	0	0	0	0	0	1	0	0	0	-	134,1
Bagre	1	1	290	2	0	1	4	33	20	81	114	63	169	68	7 455,6	91,7
Bocón	0	0	4	0	0	0	0	0	0	0	0	0	0	0	(100,0)	(92,8)
Boquichico	158	113	1932	116	123	132	91	133	126	140	267	208	138	130	(17,9)	(11,9)
Carachama	6	6	48	1	1	1	1	1	1	1	5	2	12	11	96,4	(14,9)
Chambira	0	1	24	0	0	1	2	5	3	0	0	0	0	1	400,0	(40,2)
Chiu Chiu	77	64	486	115	48	29	30	3	9	4	0	1	27	74	(4,1)	(19,1)
Corvina	4	7	63	1	2	2	5	8	1	5	7	3	31	7	89,2	26,9
Doncella	162	90	1457	65	85	89	81	88	129	95	155	142	86	133	(17,9)	(16,0)
Dorado	168	80	1402	68	77	116	84	94	104	88	108	112	87	114	(32,1)	(20,4)
Fasaco	1	3	27	6	6	7	9	4	3	1	5	1	7	5	900,0	118,7
Gamitana	41	31	572	28	22	25	40	33	42	27	71	52	46	33	(19,3)	(22,5)
Huapeta	0	0	0	0	0	0	0	0	0	0	0	0	0	0	-	(93,5)
Leguía	2	4	18	6	5	0	2	0	0	0	1	0	1	1	(58,3)	7,0
Lisa	0	0	43	0	1	0	9	0	0	11	2	19	30	17	5 566,7	110,2
LLambina	76	100	533	71	125	47	34	9	11	3	3	1	30	56	(26,0)	(10,1)
Llausea	1	26	72	10	1	0	0	11	0	1	25	20	7	3	275,0	70,9
Manitota	0	0	1	0	0	0	0	0	0	0	0	0	0	52	-	10 315,6
Maparate	41	55	507	7	3	43	34	27	22	41	36	79	47	13	(68,5)	(21,9)
Mota	23	15	233	25	26	3	14	10	9	42	69	32	19	28	23,3	28,0
Novia	0	0	0	0	0	0	0	0	0	0	0	0	0	0	-	18,7
Paco	12	15	313	8	28	8	27	27	31	10	2	24	12	27	117,7	(31,2)
Paiche	0	0	32	0	0	5	4	5	6	20	8	2	0	0	-	58,2
Palometa	2	2	171	1	1	1	12	39	24	56	67	72	52	31	1 531,6	110,8
Paña	2	1	25	5	3	2	1	0	1	3	0	0	0	4	122,2	(20,9)
Panshin	0	0	1	0	0	0	0	0	0	0	0	0	2	0	-	377,5
Piro	1	0	4	2	1	0	1	0	0	1	4	3	2	2	300,0	249,4
Ractacara	1	0	12	1	1	3	6	3	0	0	1	0	3	3	500,0	68,8
Sábalo	0	0	1	0	0	0	0	0	0	0	0	0	0	0	-	(50,0)
Saltón	1	1	124	0	2	16	1	4	17	1	24	34	7	17	2 328,6	0,3
Sardina	3	3	171	2	0	0	3	25	14	20	18	15	21	7	141,4	(26,0)
Shiripira	1	0	11	0	0	0	1	1	1	0	0	0	0	0	(100,0)	(62,9)
Torre	3	15	187	16	15	15	28	1	11	27	30	14	9	26	738,7	12,0
Tucunaré	0	3	18	4	6	4	1	0	0	2	0	2	3	5	4 900,0	90,5
Turushuqui	15	6	111	18	7	0	12	9	0	0	15	4	7	20	31,6	(13,2)
Vaselina	1	1	5	0	0	0	0	0	1	0	7	4	3	5	900,0	377,1
Yulilla	11	14	82	26	21	4	10	1	0	0	0	1	2	27	152,3	35,4
Otros	1	2	11	1	1	1	4	5	2	2	14	18	2	3	328,6	426,2

Fuente: Dirección Regional de Pesquería. Ucayali.

1/ Incluye pescado fresco y seco-salado

Cuadro N° 08

UCAYALI: PRODUCCIÓN DE MADERA ROLLIZA SEGÚN ESPECIES 1/

(Métros cúbicos)

	2002		TOTAL 2002	2003											Var.% 2003/2002	
	Nov.	Dic.		Ene.	Feb.	Mar.	Abr.	May.	Jun.	Jul.	Ago.	Set.	Oct.	Nov.	Nov.	Ene. - Nov.
Total	21 941	18 677	227 303	19 233	21 410	27 423	21 874	14 945	32 492	28 259	22 559	23 301	20 953	29 523	34,6	25,6
Aguano Masha	346	227	5 205	180	279	95	452	145	593	1 246	1 271	851	1 080	848	145,0	41,4
Anacaspi	0	0	0	0	0	0	0	0	0	0	0	0	0	0	-	-
Bolaina blanca	0	0	0	139	820	3 123	1 660	1 200	2 305	6 379	2 400	2 268	1 656	2 555	-	-
Caoba	163	325	5 441	293	861	1 493	718	361	1 307	647	580	298	402	586	259,0	47,5
Capirona	2 488	2 424	20 918	1 725	1 181	893	312	803	553	1 417	1 114	2 708	2 906	3 733	50,0	(6,2)
Cashimbo	913	1 161	8 128	1 158	764	1 172	1 500	574	1 341	609	857	761	668	1 242	36,0	52,8
Catahua	2 519	1 944	22 370	1 407	1 597	3 416	2 957	2 087	3 775	1 166	811	1 671	1 649	3 373	33,9	17,1
Cedro	300	398	9 944	662	1 346	1 402	952	743	1 446	290	215	1 173	310	511	70,2	(5,2)
Copaiba	1 434	1 044	16 912	1 513	1 065	1 581	1 452	1 299	2 957	2 842	2 625	1 523	1 389	2 139	49,1	28,5
Cumala	2 485	1 454	20 097	2 075	2 346	3 181	2 094	1 640	3 429	1 661	1 105	909	1 023	1 076	(56,7)	10,2
Estoraque	232	347	1 962	148	103	122	49	111	200	419	286	417	433	357	53,9	63,8
Huayuro	406	243	3 580	255	36	392	105	249	515	291	428	310	111	682	67,7	1,1
Huiguerilla	0	0	0	0	0	0	0	0	0	0	0	0	0	0	-	-
Huimba negra	174	341	2 344	306	39	0	195	103	245	313	329	312	0	317	82,4	7,8
Ishpingo	125	81	2 485	132	390	606	471	218	583	348	282	111	157	319	155,7	50,5
Lagarto caspi	77	43	491	0	295	92	167	80	137	50	238	47	37	214	178,0	202,3
Loro Micuna	44	73	550	69	0	20	55	13	40	0	160	0	45	0	(100,0)	(15,7)
Lupuna blanca	2 044	1 726	35 188	2 202	5 112	2 876	1 789	1 473	4 811	3 615	2 603	2 320	2 039	2 232	9,2	(7,1)
Manchinga	87	385	878	360	55	18	131	27	83	25	114	0	104	95	9,0	105,5
Marupa	0	0	35	0	0	20	0	20	0	0	0	0	118	106	-	655,4
Moena	390	186	5 211	343	305	799	1 370	773	2 207	677	1 149	486	180	143	(63,3)	67,8
Panguana	0	0	585	55	0	0	0	0	28	20	0	26	77	151	-	(38,9)
Pashaco	673	265	3 382	530	236	491	780	307	501	645	665	134	347	323	(52,0)	59,1
Pumaquiro	145	87	1 464	119	127	94	146	278	277	410	77	166	139	170	17,4	45,5
Quinilla	1 601	1 762	11 385	1 726	1 099	759	91	156	608	367	1 583	1 608	1 564	1 767	10,4	17,7
Requia	208	412	3 047	348	334	161	267	163	225	180	214	185	412	440	111,6	11,2
Shihuahuaco	1 254	1 015	13 156	1 345	808	1 254	494	210	1 054	2 419	1 764	2 621	2 446	2 686	114,1	40,8
Tahuari	0	76	284	6	7	19	3	15	119	160	0	88	1	72	-	136,1
Tornillo	2 412	1 268	25 052	1 131	1 520	2 641	3 240	1 498	2 508	1 574	703	1 193	541	1 433	(40,6)	(24,4)
Ubos	0	0	0	0	0	0	0	0	0	0	0	0	0	0	-	-
Utucuro	778	514	3 703	662	484	127	266	0	247	98	243	499	215	911	17,1	17,6
Yacushapana	169	410	1 221	115	0	95	6	0	0	94	374	120	330	334	97,5	81,0
Otros	471	468	2 285	228	199	481	153	398	395	297	367	495	571	708	50,3	136,2

Fuente: Instituto Nacional de Recursos Naturales INRENA-Ucayali

1/ PRELIMINAR

Cuadro N° 09

UCAYALI: PRODUCCIÓN DE MADERA ASERRADA SEGUN ESPECIES 1/

(Métros cúbicos)

	2002		TOTAL 2002	2003											Var.% 2003/2002	
	Nov.	Dic.		Ene.	Feb.	Mar.	Abr.	May.	Jun.	Jul.	Ago.	Set.	Oct.	Nov.	Nov.	Ene. - Nov.
TOTAL	11 845	14 673	152 617	12 422	6 888	14 699	14 232	14 021	12 758	11 294	9 850	9 991	8 976	9 656	(18,5)	(9,5)
Aguano Masha	204	298	2 729	32	28	24	1	0	2	5	68	10	40	64	(68,6)	(88,7)
Caoba	160	145	4 348	449	265	317	1 044	926	805	442	543	448	880	581	263,8	59,4
Capirona	1 131	1 805	17 611	1 808	528	815	768	345	365	785	905	1 560	1 321	1 881	66,3	(29,9)
Cashimbo	333	684	5 876	944	468	754	864	1 115	993	692	540	472	374	518	55,5	49,0
Catahua	1 469	1 723	18 277	1 450	872	1 841	2 295	1 883	1 720	1 609	1 132	1 303	1 301	1 661	13,1	3,1
Cedro	249	208	7 728	649	443	1 372	922	1 224	1 034	454	529	610	397	217	(12,8)	4,4
Copaiba	651	1 052	12 107	1 035	538	1 151	974	1 349	1 008	1 437	1 261	1 096	1 018	896	37,6	6,4
Cumala	1 434	1 320	18 170	1 495	1 116	2 852	2 436	1 947	1 776	1 665	1 064	344	764	351	(75,5)	(6,2)
Estoraque	134	217	856	0	0	6	0	0	10	0	19	0	0	18	(86,8)	(91,8)
Huayruro	293	210	2 525	229	76	246	60	205	158	95	139	138	136	261	(11,0)	(24,7)
Huimba	103	194	1 517	167	69	36	73	66	106	115	209	143	91	212	104,6	(2,7)
Ishpingo	31	45	1 956	100	131	355	308	255	146	121	168	211	183	76	146,5	7,6
Lagarto	49	46	462	51	52	59	37	79	15	37	53	42	43	93	88,4	34,8
Loro Micuna	12	42	235	28	5	16	30	24	15	13	73	8	0	17	40,0	18,1
Lupuna	1 628	1 897	10 481	0	2	105	9	61	38	17	7	94	0	20	(98,7)	(95,9)
Manchinga	31	213	479	182	45	75	58	33	21	11	36	17	46	41	29,2	112,3
Marupa	0	0	24	0	0	0	0	0	0	4	0	0	0	0	-	(83,5)
Mashonaste	7	19	51	15	0	12	0	0	3	0	1	0	0	0	(100,0)	(4,0)
Moena	135	198	4 318	362	151	451	623	783	1 087	599	591	382	125	65	(51,7)	26,7
Pashaco	266	256	2 441	236	133	353	352	364	363	401	382	231	204	168	(36,7)	45,8
Pino	0	0	0	0	0	0	0	0	0	0	0	0	0	0	-	-
Pumaquiro	46	67	760	38	34	49	73	117	139	111	74	49	25	35	(25,3)	7,1
Quinilla	809	737	4 656	745	363	548	320	82	180	295	292	410	314	206	(74,6)	(4,2)
Requia	136	261	2 228	204	223	170	158	71	85	77	171	187	112	275	102,9	(11,8)
Shihuahuaco	789	948	7 353	553	277	475	237	138	321	375	463	611	602	505	(36,0)	(28,8)
Tornillo	1 145	1 253	19 526	952	592	1 975	2 179	2 316	2 047	1 511	729	1 111	464	772	(32,6)	(19,8)
Ubos	0	0	0	0	0	0	0	0	0	0	0	0	0	0	-	-
Utucuro	340	509	3 269	408	206	295	120	65	71	135	140	266	187	323	(5,0)	(19,7)
Yacushapana	31	117	572	129	118	106	43	9	0	0	50	81	83	103	233,2	58,5
Otros	227	211	2 060	161	154	240	249	562	247	286	209	166	265	297	31,1	53,4

Fuente: Instituto Nacional de Recursos Naturales INRENA-Ucayali

1/ PRELIMINAR

Cuadro N° 10

UCAYALI: PRODUCCIÓN DE HIDROCARBUROS LÍQUIDOS 2002 - 2003

	2002		TOTAL 2002	2003											Var.% 2003/2002	
	Nov.	Dic.		Ene.	Feb.	Mar.	Abr.	May.	Jun.	Jul.	Ago.	Set.	Oct.	Nov.	Nov.	Ene. - Nov.
<u>PETRÓLEO CRUDO 1/</u>	<u>151 803</u>	<u>139 272</u>	<u>1 668 217</u>	<u>131 110</u>	<u>131 947</u>	<u>140 549</u>	<u>135 367</u>	<u>144 929</u>	<u>138 934</u>	<u>142 203</u>	<u>95 197</u>	<u>132 576</u>	<u>141 018</u>	<u>134 999</u>	<u>(11,1)</u>	<u>(3,9)</u>
Lote 31-B Y 31-D	11 007	14 590	154 789	9 141	13 852	9 033	11 243	12 762	10 304	13 051	9 522	9 898	12 612	10 952	(0,5)	(12,7)
Lote 31-C	140 796	124 682	1 513 428	121 969	118 095	131 516	124 124	132 167	128 630	129 152	85 675	122 678	128 406	124 047	(11,9)	(3,0)
<u>GAS NATURAL 2/</u>	<u>259 811</u>	<u>318 646</u>	<u>8 851 811</u>	<u>404 790</u>	<u>637 210</u>	<u>709 882</u>	<u>459 445</u>	<u>1 074 990</u>	<u>1 216 084</u>	<u>805 892</u>	<u>442 231</u>	<u>739 141</u>	<u>1 277 492</u>	<u>1 237 609</u>	<u>376,3</u>	<u>5,5</u>
Lote 31-C	259 811	318 646	8 851 811	404 790	637 210	709 882	459 445	1 074 990	1 216 084	805 892	442 231	739 141	1 277 492	1 237 609	376,3	5,5

1/ barriles

2/ miles de pies cúbicos

Fuente: Perupetro S.A.

Cuadro N° 11

UCAYALI: INDICADORES DE LA PRODUCCIÓN INDUSTRIAL DE PUCALLPA

Líneas Industriales	2002		TOTAL 2002	2003											Var.% 2003/2002	
	Nov.	Dic.		Ene.	Feb.	Mar.	Abr.	May.	Jun.	Jul.	Ago.	Set.	Oct.	Nov.	Nov.	Nov.
Cerveza (miles de litros)	3 529	3 925	41 518	3 461	2 547	2 473	3 305	3 006	3 430	3 293	3 426	3 484	4 343	3 735	5,8	(2,9)
Bebidas gaseosas (miles de litro)	1 322	1 498	17 161	1 525	1 332	1 349	1 162	1 641	1 459	1 328	1 368	1 268	1 540	1 571	18,8	(0,8)
Aserrado de madera (m ³)	11 845	14 673	187 700	12 422	6 888	14 699	14 232	13 997	12 758	11 294	9 850	9 991	8 976	9 656	(18,5)	(27,9)
Triplay (m ³)	1 729	1 994	29 183	1 435	904	2 077	2 947	2 943	3 263	2 380	1 669	2 515	1 758	825	(52,3)	(16,5)
Parquet (m ³)	338	529	4 429	303	271	351	369	289	404	430	467	616	562	505	49,5	17,1
Refinación petróleo (barriles)	87 033	92 698	1 113 025	88 809	82 949	102 806	88 114	103 803	105 120	94 690	73 761	92 307	97 901	91 421	5,0	0,1

Fuente: Dirección Regional de Industrias - Encuesta a Empresas Industriales

Cuadro N° 12

UCAYALI : ARRIBOS Y PERNOCTACIONES A LOS ESTABLECIMIENTOS DE HOSPEDAJE

(Número)

	2002		TOTAL 2002	2003											Var.% 2003/2002	
	Nov.	Dic.		Ene.	Feb.	Mar.	Abr.	May.	Jun.	Jul.	Ago.	Set.	Oct.	Nov.	Nov.	Ene. - Nov.
<u>ARRIBOS</u>	<u>5 068</u>	<u>4 672</u>	<u>61 674</u>	<u>3 290</u>	<u>3 098</u>	<u>4 201</u>	<u>3 590</u>	<u>3 811</u>	<u>4 513</u>	<u>4 019</u>	<u>4 832</u>	<u>4 734</u>	<u>3 997</u>	<u>4 351</u>	<u>(14,1)</u>	<u>(22,0)</u>
Nacionales	4 901	4 549	59 509	3 179	2 964	4 023	3 476	3 727	4 324	3 819	4 562	4 577	3 850	4 212	(14,1)	(22,3)
Extranjeros	167	123	2 165	111	134	178	114	84	189	200	270	157	147	139	(16,8)	(15,6)
<u>PERNOCTACIONES</u>	<u>9 897</u>	<u>9 490</u>	<u>120 913</u>	<u>6 115</u>	<u>6 389</u>	<u>8 785</u>	<u>7 568</u>	<u>7 838</u>	<u>9 827</u>	<u>8 539</u>	<u>9 438</u>	<u>9 673</u>	<u>7 303</u>	<u>9 640</u>	<u>(2,6)</u>	<u>(18,2)</u>
Nacionales	9 372	9 029	114 703	5 852	5 991	8 402	7 287	7 590	9 287	8 198	8 908	9 287	6 930	9 288	(0,9)	(17,7)
Extranjeros	525	461	6 210	263	398	383	281	248	540	341	530	386	373	352	(33,0)	(28,8)

Fuente: Dirección Regional de Turismo de Ucayali

Cuadro N° 13

UCAYALI: RECAUDACIÓN TRIBUTARIA 2002 - 2003

(Miles de nuevos soles)

	2 002		TOTAL 2 002	2 003											Var.% 2003/2002	
	Nov.	Dic.		Ene.	Feb.	Mar.	Abr.	May.	Jun.	Jul.	Ago.	Set.	Oct.	Nov.	Nov.	Ene. - Nov.
Total Recaudación	8 990	9 186	104 976	11 236	7 363	7 382	9 251	8 686	8 865	8 128	10 458	9 553	8 857	10 019	11,4	4,2
Ingresos Tributarios	8 924	9 129	104 218	11 191	7 322	7 317	9 196	8 613	8 802	8 036	10 388	9 494	8 817	9 949	11,5	4,2
Impuesto a la Renta	2 825	2 622	35 123	4 225	2 579	2 719	4 303	2 861	2 970	2 933	3 128	3 032	2 943	3 095	9,6	7,0
Impuesto a las importaciones	4	6	84	42	4	9	4	5	21	7	5	28	21	10	150,0	100,0
Impuesto General a las Ventas	1 171	944	12 616	747	627	512	723	635	855	629	2 136	1 483	1 247	1 582	35,1	-4,2
- interno	1 169	942	12 529	673	625	504	716	634	803	624	2 134	1 409	1 209	1 576	34,8	-5,9
- importaciones	2	2	77	65	2	7	6	1	46	4	2	66	34	5	150,0	217,3
- Promoción Municipal	0	0	10	9	0	1	1	0	6	1	0	8	4	1	#¡DIV/0!	210,0
Impuesto Selectivo al Consumo	4 475	5 027	49 687	5 794	3 645	3 644	3 680	4 679	4 571	4 018	4 776	4 625	4 292	4 956	10,7	9,0
Otros ingresos tributarios	449	530	6 708	383	467	433	486	433	385	449	343	326	314	306	-31,8	-30,0
Ingresos No Tributarios	66	57	758	45	41	65	55	73	63	92	70	59	40	70	6,1	-4,0

Fuente: SUNAT-Aduanas-Pucallpa.

Cuadro N° 14

UCAYALI: SALDO DE DEPÓSITOS DEL SISTEMA FINANCIERO DE PUCALLPA 2002 - 2003

(Miles de nuevos soles)

	2002		2003										Var. %		
	Nov.	Dic.	Ene.	Feb.	Mar.	Abr.	May.	Jun.	Jul.	Ago.	Set.	Oct.	Nov.	Mes	Anual
TOTAL SISTEMA FINANCIERO	<u>128 596</u>	<u>135 597</u>	<u>131 505</u>	<u>166 144</u>	<u>162 269</u>	<u>137 655</u>	<u>140 573</u>	<u>143 421</u>	<u>152 629</u>	<u>150 313</u>	<u>152 674</u>	<u>163 749</u>	<u>168 455</u>	2,9	31,0
A. EMPRESAS BANCARIAS	<u>125 600</u>	<u>132 711</u>	<u>129 511</u>	<u>163 868</u>	<u>159 946</u>	<u>135 084</u>	<u>138 037</u>	<u>140 636</u>	<u>149 499</u>	<u>146 870</u>	<u>148 988</u>	<u>159 655</u>	<u>164 066</u>	2,8	30,6
Continental	63 396	65 533	64 639	96 719	94 136	68 773	70 036	74 953	77 985	77 425	77 084	84 523	79 748	(5,6)	25,8
Crédito	50 893	53 956	53 842	56 261	54 716	54 373	55 390	52 552	56 896	56 956	57 990	61 748	70 593	14,3	38,7
Interbank	10 056	10 733	9 795	9 621	9 932	10 686	11 422	12 373	12 230	11 337	12 116	12 256	12 553	2,4	24,8
Trabajo	1 107	1 095	1 235	1 267	1 163	1 252	1 190	758	1 243	1 127	722	1 106	1 158	4,8	4,6
Nación	149	1 394	0	0	0	0	0	0	1 144	25	1 076	23	14	(38,0)	(90,5)
B. EMPRESAS NO BANCARIAS	<u>2 995</u>	<u>2 886</u>	<u>1 994</u>	<u>2 277</u>	<u>2 323</u>	<u>2 571</u>	<u>2 536</u>	<u>2 785</u>	<u>3 130</u>	<u>3 443</u>	<u>3 686</u>	<u>4 095</u>	<u>4 389</u>	7,2	46,5
C. M. Maynas	2 931	2 811	1 988	2 268	2 314	2 564	2 528	2 776	3 118	3 433	3 679	4 086	4 381	7,2	49,4
Financiera Solución	64	75	6	9	9	7	8	9	12	10	7	9	8	(11,1)	(87,5)

Fuente: Empresas Financieras

Cuadro N° 15

UCAYALI: SALDOS DE DEPÓSITOS DEL SISTEMA FINANCIERO DE PUCALLPA, SEGÚN TIPO 2002 - 2003

(Miles de nuevos soles)

	2002		2003											Var. %	
	Nov.	Dic.	Ene.	Feb.	Mar.	Abr.	May.	Jun.	Jul.	Ago.	Set.	Oct.	Nov.	Mes	Annual
<u>TOTAL DEPÓSITOS</u>	<u>128 596</u>	<u>135 597</u>	<u>131 505</u>	<u>166 144</u>	<u>162 269</u>	<u>137 655</u>	<u>140 573</u>	<u>143 421</u>	<u>152 629</u>	<u>150 313</u>	<u>152 674</u>	<u>163 749</u>	<u>168 455</u>	<u>2,9</u>	<u>31,0</u>
<u>A. DEPÓSITOS A LA VISTA</u>	<u>48 235</u>	<u>50 746</u>	<u>49 877</u>	<u>50 870</u>	<u>69 360</u>	<u>52 795</u>	<u>54 718</u>	<u>61 386</u>	<u>69 043</u>	<u>66 142</u>	<u>71 486</u>	<u>78 058</u>	<u>84 783</u>	<u>8,6</u>	<u>75,8</u>
Empresas Bancarias	48 022	49 277	49 871	50 861	69 351	52 788	54 710	61 377	67 887	66 107	70 403	78 026	84 761	8,6	76,5
Empresas No Bancarias	64	75	6	9	9	7	8	9	12	10	7	9	8	(11,1)	(87,5)
Banco de la Nación	149	1 394	0	0	0	0	0	0	1 144	25	1 076	23	14	(38,0)	(90,5)
<u>B. DEPÓSITOS DE AHORRO</u>	<u>42 654</u>	<u>45 995</u>	<u>44 175</u>	<u>55 114</u>	<u>56 283</u>	<u>47 673</u>	<u>46 797</u>	<u>44 720</u>	<u>45 630</u>	<u>45 942</u>	<u>43 430</u>	<u>45 777</u>	<u>42 317</u>	<u>(7,6)</u>	<u>(0,8)</u>
Empresas Bancarias	41 757	45 256	43 457	54 303	55 485	46 699	45 952	43 845	44 639	44 867	42 265	44 775	41 273	(7,8)	(1,2)
Empresas No Bancarias	896	740	718	811	799	975	845	875	991	1 075	1 166	1 001	1 044	4,2	16,4
Banco de la Nación	-	-	-	-	-	0	0	0	0	0	0	0	0	-	-
<u>C. DEPÓSITOS A PLAZO</u>	<u>37 708</u>	<u>38 856</u>	<u>37 453</u>	<u>60 160</u>	<u>36 626</u>	<u>37 186</u>	<u>39 059</u>	<u>37 315</u>	<u>37 955</u>	<u>38 229</u>	<u>37 757</u>	<u>39 915</u>	<u>41 356</u>	<u>3,6</u>	<u>9,7</u>
Empresas Bancarias	35 673	36 785	36 184	58 704	35 111	35 597	37 376	35 414	35 828	35 871	35 244	36 831	38 018	3,2	6,6
Empresas No Bancarias	2035	2071	1270	1456	1515	1589	1683	1901	2127	2358	2514	3084	3337	8,2	64,0
Banco de la Nación	-	-	-	-	-	0	0	0	0	0	0	0	0	-	-

Fuente: Empresas Financieras

Cuadro N° 16

UCAYALI: SALDO DE DEPÓSITOS DEL SISTEMA FINANCIERO DE PUCALLPA, SEGÚN MONEDAS 2002 - 2003

(Miles de nuevos soles)

	2002		2003										Var. %		
	Nov.	Dic.	Ene.	Feb.	Mar.	Abr.	May.	Jun.	Jul.	Ago.	Set.	Oct.	Nov.	Mes	Anual
TOTAL DEPÓSITOS	<u>128 596</u>	<u>135 597</u>	<u>131 505</u>	<u>166 144</u>	<u>162 269</u>	<u>137 655</u>	<u>140 573</u>	<u>143 421</u>	<u>152 629</u>	<u>150 313</u>	<u>152 674</u>	<u>163 749</u>	<u>168 455</u>	<u>2,9</u>	<u>31,0</u>
A. MONEDA NACIONAL	<u>55 452</u>	<u>59 939</u>	<u>59 201</u>	<u>95 891</u>	<u>75 503</u>	<u>70 436</u>	<u>71 458</u>	<u>77 709</u>	<u>82 563</u>	<u>79 362</u>	<u>81 990</u>	<u>81 695</u>	<u>85 375</u>	<u>4,5</u>	<u>54,0</u>
Depósitos Vista	34 198	36 122	36 933	38 114	37 588	41 856	42 607	49 973	56 243	54 226	58 078	55 797	58 909	5,6	72,3
Depósitos de Ahorro	17 280	19 921	18 194	30 694	32 704	23 375	22 135	21 790	20 706	19 326	18 114	18 883	17 879	(5,3)	3,5
Depósitos a Plazo	3 975	3 896	4 074	27 084	5 211	5 205	6 716	5 947	5 615	5 809	5 798	7 015	8 588	22,4	116,1
B. MONEDA EXTRANJERA	<u>73 143</u>	<u>75 658</u>	<u>72 304</u>	<u>70 253</u>	<u>86 766</u>	<u>67 218</u>	<u>69 115</u>	<u>65 712</u>	<u>70 066</u>	<u>70 951</u>	<u>70 684</u>	<u>82 054</u>	<u>83 080</u>	<u>1,2</u>	<u>13,6</u>
Depósitos Vista	14 037	14 624	12 944	12 757	31 771	10 939	12 110	11 414	12 801	11 916	13 409	22 261	25 874	16,2	84,3
Depósitos de Ahorro	25 373	26 074	25 981	24 421	23 579	24 298	24 662	22 930	24 925	26 616	25 316	26 893	24 438	(9,1)	(3,7)
Depósitos a Plazo	33 733	34 960	33 380	33 076	31 415	31 981	32 343	31 368	32 340	32 420	31 959	32 900	32 768	(0,4)	(2,9)

Fuente: Empresas Financieras

Cuadro N° 17

UCAYALI: SALDO DE LAS COLOCACIONES TOTALES DEL SISTEMA FINANCIERO DE PUCALLPA 2002 - 2003

(Miles de nuevos soles)

	2002		2003										Var. %		
	Nov.	Dic.	Ene.	Feb.	Mar.	Abr.	May.	Jun.	Jul	Ago.	Set.	Oct.	Nov	Mes	Anual
<u>TOTAL SISTEMA FINANCIERO</u>	<u>91 102</u>	<u>94 124</u>	<u>96 455</u>	<u>97 427</u>	<u>100 426</u>	<u>99 016</u>	<u>101 824</u>	<u>96 940</u>	<u>97 374</u>	<u>100 009</u>	<u>100 876</u>	<u>103 620</u>	<u>101 399</u>	<u>(2,1)</u>	<u>11,3</u>
Moneda Nacional	58 366	60 509	61 818	63 775	64 957	65 899	65 965	65 247	64 979	65 538	65 499	65 718	66 803	1,7	14,5
Moneda Extranjera	32 736	33 615	34 637	33 652	35 469	33 117	35 859	31 693	32 395	34 471	35 377	37 902	34 596	(8,7)	5,7
<u>TOTAL SISTEMA FINANCIERO</u>	<u>91 102</u>	<u>94 124</u>	<u>96 455</u>	<u>97 427</u>	<u>100 426</u>	<u>99 016</u>	<u>101 824</u>	<u>96 940</u>	<u>97 374</u>	<u>100 009</u>	<u>100 876</u>	<u>103 620</u>	<u>101 399</u>	<u>(2,1)</u>	<u>11,3</u>
<u>TOTAL SISTEMA BANCARIO</u>	<u>81 002</u>	<u>83 425</u>	<u>85 414</u>	<u>85 724</u>	<u>88 208</u>	<u>86 400</u>	<u>88 948</u>	<u>83 443</u>	<u>83 688</u>	<u>86 055</u>	<u>86 537</u>	<u>88 323</u>	<u>85 276</u>	<u>(3,4)</u>	<u>5,3</u>
Continental	25 496	26 389	26 288	26 279	27 272	26 674	28 222	27 629	28 563	29 613	30 499	30 968	29 531	(4,6)	15,8
Crédito	16 092	16 457	17 886	18 081	20 248	18 555	19 257	14 789	14 353	14 249	15 530	16 596	14 177	(14,6)	(11,9)
Interbank	22 758	23 521	24 115	24 153	23 130	23 356	23 554	23 822	23 284	24 974	23 378	23 511	23 885	1,6	5,0
Trabajo	16 655	17 059	17 125	17 211	17 558	17 815	17 915	17 203	17 488	17 220	17 129	17 247	17 683	2,5	6,2
<u>TOTAL SISTEMA NO BANCARIO</u>	<u>10 100</u>	<u>10 699</u>	<u>11 041</u>	<u>11 703</u>	<u>12 218</u>	<u>12 616</u>	<u>12 876</u>	<u>13 497</u>	<u>13 686</u>	<u>13 954</u>	<u>14 339</u>	<u>15 297</u>	<u>16 123</u>	<u>5,4</u>	<u>59,6</u>
C. M. Maynas	4 017	4 353	4 509	4 948	5 236	5 507	5 533	5 782	5 816	6 039	6 107	6 844	7 225	5,6	79,9
Financiera Solución	6 083	6 346	6 532	6 755	6 982	7 109	7 343	7 715	7 870	7 915	8 232	8 453	8 898	5,3	46,3

Fuente: Empresas Financieras

Cuadro N° 18

UCAYALI : RATIO DE CARTERA PESADA DEL SISTEMA FINANCIERO 2002 - 2003

(En porcentaje)

	2002		2003										
	Nov.	Dic.	Ene.	Feb.	Mar.	Abr.	May.	Jun	Jul	Ago.	Set.	Oct.	Nov.
<u>SISTEMA FINANCIERO</u>	<u>10,4</u>	<u>10,2</u>	<u>9,9</u>	<u>7,8</u>	<u>7,6</u>	<u>9,2</u>	<u>9,5</u>	<u>7,6</u>	<u>6,7</u>	<u>9,1</u>	<u>8,6</u>	<u>8,2</u>	<u>10,6</u>
<u>A. EMPRESAS BANCARIAS</u>	<u>11,4</u>	<u>11,2</u>	<u>10,8</u>	<u>8,6</u>	<u>8,2</u>	<u>10,2</u>	<u>10,5</u>	<u>8,4</u>	<u>7,3</u>	<u>10,0</u>	<u>9,4</u>	<u>9,0</u>	<u>11,9</u>
Continental	4,6	4,6	4,4	3,8	3,6	1,5	3,5	3,5	3,5	3,3	3,2	3,2	3,2
Crédito	20,7	20,3	18,7	13,4	11,5	24,2	22,7	16,6	8,6	10,3	8,3	6,3	23,1
Interbank	18,1	17,6	17,11	13,9	14,4	14,1	14,4	14,1	14,5	22,6	23,0	23,0	22,7
Banco del Trabajo	3,7	3,6	3,6	3,5	3,5	3,4	3,3	1,3	3,1	3,1	2,9	2,7	2,6
<u>B. SISTEMA NO BANCARIO</u>	<u>2,4</u>	<u>2,4</u>	<u>2,4</u>	<u>2,2</u>	<u>2,9</u>	<u>2,8</u>	<u>2,8</u>	<u>2,7</u>	<u>3,2</u>	<u>3,3</u>	<u>4,1</u>	<u>4,1</u>	<u>3,8</u>
Caja Municipal	2,5	2,6	3,0	2,8	3,7	3,1	3,6	3,8	4,7	4,6	6,2	5,6	5,2
Financiera Solución	2,4	2,3	2,0	2,1	2,3	2,5	2,3	1,8	2	2,4	2,5	2,8	2,6

Fuente: Empresas Financieras

CUADRO N° 19

UCAYALI: EJECUCIÓN DE INGRESOS DEL GOBIERNO REGIONAL 2002 - 2003 1/

(En nuevos soles)

	2002		TOTAL 2002	2003											Var.% 2003/2002	
	Nov.	Dic.		Ene.	Feb.	Mar.	Abr.	May.	Jun.	Jul.	Ago.	Set.	Oct.	Nov.	Nov.	Ene. - Nov.
TOTAL DE INGRESOS DEL GOBIERNO REGIONAL	14 467	16 724	181 141	23 372	15 285	17 482	16 321	16 908	14 561	24 160	14 897	15 190	15 219	15 196	5,0	14,7
RECURSOS ORDINARIOS	9 959	12 016	134 938	12 546	11 286	13 327	12 223	9 919	10 169	18 630	10 592	10 605	10 632	10 407	4,5	6,0
Asignación Presupuestaria MEF	9 959	12 016	134 938	12 546	11 286	13 327	12 223	9 919	10 169	18 630	10 592	10 605	10 632	10 407	4,5	6,0
INGRESOS CORRIENTES	3 751	3 650	40 547	3 647	3 819	3 694	3 787	4 777	3 454	3 666	3 604	3 759	3 302	3 283	(12,5)	10,6
Tasas	88	76	1 803	179	151	92	328	133	54	88	101	269	86	19	(78,4)	(13,1)
Venta de Bienes	281	399	3 253	240	241	175	177	215	167	175	186	158	235	99	(64,8)	(27,5)
Prestación de Servicios	357	369	4 232	244	240	387	205	440	197	263	203	210	243	93	(73,9)	(29,5)
Rentas de la Propiedad	3 021	2 481	30 772	2 982	3 184	3 038	3 066	2 754	3 026	3 104	3 049	3 117	2 703	3 072	1,7	17,0
Multas, sanciones y Otros	1	4	55	2	3	2	8	15	7	5	10	4	33	0	(100,0)	74,5
Otros Ingresos Corrientes	3	321	432	0	0	0	3	1 220	3	31	55	1	2	0	(100,0)	1 084,7
INGRESOS DE CAPITAL	29	14	148	8	7	10	21	47	2	7	6	10	9	0	(100,0)	(5,2)
Venta de Activos	0	0	0	0	0	0	0	0	0	0	0	0	0	0	-	-
Amortización de Préstamos	29	14	148	8	7	10	21	47	2	7	6	10	9	0	(100,0)	(5,2)
TRANSFERENCIAS	728	1 044	1 772	72	78	451	260	1 466	457	1 857	695	816	1 276	1 506	106,9	1 127,2
Transferencias	728	1 044	1 772	72	78	451	260	1 466	457	1 857	695	816	1 276	1 506	106,9	1 127,2
FINANCIAMIENTO	0	0	3 736	7 099	95	0	30	699	479	0	0	0	0	0	-	124,9
Saldo de Balance	0	0	3 736	7 099	95	0	30	699	479	0	0	0	0	0	-	124,9
INGRESOS POR FUENTE DE FINANCIAMIENTO	14 467	16 724	181 141	23 372	15 285	17 482	16 321	16 908	14 561	24 160	14 897	15 190	15 219	15 196	5,0	14,7
Recursos Ordinarios (Asig. Presupuestaria MEF)	9 959	12 016	134 938	12 546	11 286	13 327	12 223	9 919	10 169	18 630	10 592	10 605	10 632	10 407	4,5	6,0
Canon y sobre canon	3 020	2 802	32 899	8 841	3 184	3 038	3 066	3 934	3 022	3 132	3 043	3 112	2 700	3 065	1,5	33,4
Recursos Directamente Recaudados	760	862	11 331	1 477	737	666	768	1 589	913	541	513	657	611	218	(71,3)	(17,0)
Donaciones y Transferencias	728	1 044	1 973	441	11	0	15	1 233	212	1 771	286	280	276	96	(86,8)	397,4
Recursos por Privatización y Concesiones	0	0	0	67	67	451	249	233	245	86	463	536	1 000	1 410	-	-

Fuente: Gobierno Regional de Ucayali

1 / Preliminar

CUADRO N° 20

UCAYALI: EJECUCIÓN DE GASTOS DEL GOBIERNO REGIONAL 2002 - 2003 1/

(En nuevos soles)

	2002		TOTAL 2002	2003											Var.% 2003/2002	
	Nov.	Dic.		Ene.	Feb.	Mar.	Abr.	May.	Jun.	Jul.	Ago.	Set.	Oct.	Nov.	Nov.	Ene. - Nov.
TOTAL DE GASTOS DEL GOBIERNO REGIONAL	16 711	16 129	172 708	14 949	12 636	15 031	13 659	11 616	13 717	21 095	14 735	13 269	14 752	17 423	4,3	4,0
GASTOS CORRIENTES	10 718	12 310	140 247	14 367	12 063	14 077	12 980	10 724	11 527	19 529	11 529	11 432	11 539	11 625	8,5	10,5
Personal y Obligaciones	8 453	11 089	115 274	10 085	8 874	11 170	9 798	7 800	8 085	16 110	8 472	8 464	8 493	8 500	0,6	1,6
Obligaciones Previsionales	442	400	4 688	1 419	1 373	1 374	1 917	1 359	1 375	1 743	1 376	1 377	1 358	1 358	207,2	273,8
Bienes y Servicios	1 791	821	19 899	2 686	1 787	1 456	1 214	1 517	1 982	1 634	1 623	1 558	1 652	1 709	(4,6)	(1,4)
Otros Gastos Corrientes	32	0	386	177	29	77	51	48	85	42	58	33	36	58	81,3	79,8
GASTOS DE CAPITAL	5 993	3 819	32 461	582	573	954	679	892	2 190	1 566	3 206	1 837	3 213	5 798	(3,3)	(25,0)
Inversiones	5 981	3 748	31 283	483	564	947	676	890	2 179	1 516	3 197	1 730	3 131	5 725	(4,3)	(23,6)
Inversiones Financieras	12	71	608	22	0	0	0	0	0	0	0	0	0	0	(100,0)	(95,9)
Otros Gastos de Capital	0	0	570	77	9	7	3	2	11	50	9	107	82	73	-	(24,6)
SERVICIO DE LA DEUDA	0	0	0	0	0	0	0	0	0	0	0	0	0	0	-	-
Intereses	0	0	0	0	0	0	0	0	0	0	0	0	0	0	-	-
Amortización	0	0	0	0	0	0	0	0	0	0	0	0	0	0	-	-
GASTOS POR FUENTE DE FINANCIAMIENTO	16 711	16 130	172 709	14 949	12 636	15 031	13 659	11 616	13 717	21 095	14 735	13 269	14 752	17 423	4,3	4,0
Recursos Ordinarios	9 959	12 016	134 938	12 546	11 286	13 327	12 223	9 919	10 169	18 630	10 592	10 605	10 632	10 407	4,5	6,0
Canon y sobrecanon	5 385	3 038	26 992	988	639	691	602	645	2 250	1 672	2 902	1 529	2 221	4 975	(7,6)	(20,2)
Recursos Directamente Recaudados	800	262	9 225	1 348	598	562	584	611	619	439	443	377	591	572	(28,5)	(24,8)
Donaciones y Transferencias	567	814	1 554	0	46	0	1	208	434	268	335	222	308	59	(89,6)	154,2
Recursos por Privatización y Concesiones	0	0	0	67	67	451	249	233	245	86	463	536	1 000	1 410	-	-

Fuente: Gobierno Regional de Ucayali
1 / Preliminar

CUADRO N° 21

UCAYALI: PROGRAMA DE INVERSIONES DEL GOBIERNO REGIONAL 2003 1/

(Miles de nuevos soles)

	2002		TOTAL 2002	2003											Var.% 2003/2002	
	Nov.	Dic.		Ene.	Feb.	Mar.	Abr.	May.	Jun.	Jul.	Ago.	Set.	Oct.	Nov.	Nov.	Ene. - Nov.
TOTAL DE INVERSIONES POR SECTORES	<u>5 993</u>	<u>3 819</u>	<u>31 891</u>	<u>505</u>	<u>564</u>	<u>947</u>	<u>676</u>	<u>890</u>	<u>2 179</u>	<u>1 516</u>	<u>3 197</u>	<u>1 730</u>	<u>3 131</u>	<u>5 725</u>	<u>(4,5)</u>	<u>(25,0)</u>
ADMINISTRACIÓN Y PLANEAMIENTO	544	456	3 600	84	226	202	310	237	308	301	449	280	627	593	9,0	15,0
AGRARIA	407	109	2 511	0	16	0	0	0	13	53	100	112	54	178	(56,2)	(78,1)
ASISTENCIA Y PREVISIÓN SOCIAL	486	300	3 262	0	45	73	80	30	24	22	86	75	97	128	(73,7)	(77,7)
COMUNICACIONES	25	4	680	0	0	0	0	0	0	0	0	0	0	0	(100,0)	(100,0)
EDUCACIÓN Y CULTURA	1 788	970	4 902	0	0	0	0	0	55	723	310	74	503	1 015	(43,2)	(31,8)
ENERGÍA Y RECURSOS MINERALES	15	16	1 381	0	0	0	0	0	32	0	45	0	0	1 515	10 000,0	16,6
INDUSTRIA, COMERCIO Y SERVICIOS	211	163	1 890	0	0	0	0	0	92	9	5	22	87	103	(51,2)	(81,6)
PESCA	42	5	655	22	41	0	0	0	0	0	0	0	0	0	(100,0)	(90,3)
SALUD Y SANEAMIENTO	1 168	584	3 209	0	0	0	0	0	0	0	226	225	350	255	(78,2)	(59,8)
TRANSPORTE	1 307	1 212	9 802	399	236	672	286	415	1 655	408	1 949	932	1 413	1 938	48,3	19,9
VIVIENDA Y DESARROLLO URBANO	0	0	0	0	0	0	0	0	0	0	0	0	0	0	-	-
TRABAJO	0	0	0	0	0	0	0	208	0	0	27	10	0	0	-	-

Fuente: Gobierno Regional de Ucayali

1 / Preliminar