

PRESENTACIÓN

En agosto, la **inflación** de la ciudad Pucallpa volvió a ser negativa (-0,85 por ciento), tal como la acumulada en los 8 primeros meses del año (-1,80 por ciento) y en los últimos 12 meses (-1,01 por ciento). La variación mensual se explicó por la disminución de precios de pescados y mariscos, frutas, azúcar y de leche, quesos y huevos, contrarrestada por alzas registradas en tubérculos y raíces, hortalizas y legumbres frescas y en tabaco.

El **tipo de cambio** promedio mensual fue S/. 3,481 en la venta, depreciándose en 0,3 por ciento con relación al mes anterior y apreciándose en 2,5 por ciento respecto a agosto del 2002.

La actividad productiva de la región Ucayali mostró la siguiente evolución: En el **sector agropecuario** el valor bruto de producción (a precios de 1994) creció 7,3 por ciento con relación a agosto del 2002, al incrementarse el producto agrícola (10,6 por ciento) y disminuir el pecuario (-10,0 por ciento). Se registró crecimiento en la producción de plátano, yuca, caña de azúcar, maíz amarillo, arroz y palma aceitera, debido a mayor superficie cosechada. En la parte pecuaria, disminuyó la producción de carne y huevos. El PB agropecuario acumulado entre enero y agosto mostró un aumento de 16,5 por ciento frente al 2002, por el mejor desempeño agrícola (21,3 por ciento), ya que la parte pecuaria disminuyó 2,8 por ciento.

En el sector **pesca**, el desembarque de pescado para consumo humano aumentó 33,5 por ciento respecto al registro mensual del 2002. Pese a ello, el acumulado en los 8 meses disminuyó 18,3 por ciento, observándose este comportamiento decreciente en sus 2 estados de conservación (fresco y seco salado).

En el sector **hidrocarburos**, la producción de *petróleo* crudo disminuyó 37,9 por ciento, respecto a la producción mensual del año anterior, por el menor volumen extraído en todos los lotes de producción. De igual forma la producción acumulada hasta agosto disminuyó 2,7 por ciento. En cuanto a la producción mensual de *gas natural*, disminuyó 67,3 por ciento, lo mismo la acumulada (-4,1 por ciento), por problemas operativos.

La actividad industrial mostró un magro desempeño, afectada por el menor consumo. Se registró una considerable disminución en la producción de madera aserrada (-37 por ciento), bebidas gasificadas (-31 por ciento) y refinados de petróleo crudo (-30 por ciento); este último asociado al bajo suministro de materia prima. En cambio, creció cerveza (8 por ciento) por campaña del producto y parquet (22 por ciento) por mayor demanda externa. La producción acumulada hasta agosto registró incrementos sólo en parquet y refinados de petróleo; mientras disminuyó en cerveza, bebidas gaseosas, madera aserrada y triplay.

En la región Ucayali, el **turismo** continuó su tendencia decreciente tanto en arribos (-11,5 por ciento) cuanto en pernотaciones (-9,5 por ciento), ello se debió fundamentalmente a la disminución del turismo interno. De enero a agosto, el flujo acumulado de arribos y pernотaciones menguó en 25,3 y 20,4 por ciento, respectivamente.

La **recaudación** mensual ascendió a S/. 10,5 millones, lo que representa un crecimiento real de 30,6 por ciento respecto a agosto del 2002, por efecto de los mayores ingresos del IGV (80,4 por ciento), ISC (38,0 por ciento) e impuesto a la renta (10,2 por ciento); en el primero incidió el mayor monto del IGV interno por mayores captaciones de principales contribuyentes. La recaudación acumulada a agosto creció 2,1 por ciento en valores reales.

Finalizado agosto, el saldo de **colocaciones** del sistema financiero de Ucayali fue de S/. 100 millones, mostrando un crecimiento real anual de 6,8 por ciento. Los créditos en soles aumentaron 20,6 por ciento, mientras se retrajeron en dólares (-12,4 por ciento); asimismo, la cartera pesada (S/. 9,1 millones) disminuyó de 18,1 a 9,1 por ciento de las colocaciones brutas. Los **depósitos** alcanzaron un nivel de S/. 150,3 millones, mayor en 10,5 por ciento al nivel real de agosto del 2002, específicamente por la expansión de la liquidez real en nuevos soles (29,0 por ciento).

La **tasa de interés** preferencial corporativa en nuevos soles bajó de 4,1 a 3,7 por ciento y se mantuvo en el mismo nivel en dólares (1,8 por ciento). Sin embargo, la tasa promedio de sobregiros en moneda nacional subió de 50,6 a 55,6 por ciento, lo mismo la TAMN de 21,1 a 21,6 por ciento. La tasa de sobregiros en dólares disminuyó de 21,5 a 21,3 por ciento, mientras la TAMEX de 9,3 a 9,0 por ciento. Por su parte, la TIPMN bajó de 3,1 a 3,0 por ciento, mientras la TIPMEX se mantuvo estable en 1,1 por ciento.

En agosto, el Gobierno Regional de Ucayali, en su **ejecución presupuestal** registró ingresos por S/. 14,69 millones y gastos de S/. 14,58 millones. Los ingresos crecieron 12,3 por ciento y los gastos 23,6 por ciento frente a agosto del 2002, acumulando en los 8 primeros meses un crecimiento de 19,3 y 10,3 por ciento, respectivamente. La comparación mensual refleja crecimiento tanto en los gastos corrientes como en los de capital; más, en el gasto acumulado, creció considerablemente el gasto corriente, mientras disminuyó el gasto de inversión.

I. INFLACIÓN Y TIPO DE CAMBIO

1. Inflación

La inflación mensual de la ciudad Pucallpa fue negativa (-0,85 por ciento), como también la acumulada hasta agosto (-1,80 por ciento) y durante los últimos 12 meses (-1,01 por ciento). La variación mensual se vio influida por la disminución del precio de pescados y mariscos (-9 por ciento), frutas (-5 por ciento), azúcar (-4 por ciento), leche, queso y huevos (-2 por ciento); contrarrestada con incrementos en tubérculos y raíces (4 por ciento), hortalizas y legumbres frescas (2 por ciento) y tabaco (1 por ciento).

La inflación acumulada quedó determinada por la dinámica de los precios de pescados y mariscos (-22 por ciento), frutas (-16 por ciento), azúcar (-10 por ciento) y energía eléctrica (-6 por ciento); amortiguada por incrementos en tubérculos y raíces (36 por ciento), tabaco (19 por ciento), leguminosas y derivados (6 por ciento) y combustibles y lubricantes (6 por ciento), entre los más significativos.

PUCALLPA: TASA DE INFLACIÓN MENSUAL Y ACUMULADA (Variación porcentual)

Grandes grupos de consumo	Ago. 2002	Ago. 2003	Ene.-ago. 2002	Ene.-ago. 2003
Índice General	0,04	-0,85	1,27	-1,80
Alimentos y Bebidas.	0,13	-1,47	1,31	-3,67
Vestido y Calzado.	0,00	0,04	0,23	0,99
Alquiler Vivienda., Combustible y Electricidad.	-0,42	-0,24	3,05	0,40
Muebles, Enseres y Mantenimiento de Vivienda.	0,00	0,04	0,76	0,46
Cuidados, Conservación de la Salud.	0,00	0,17	0,62	1,17
Transportes y Comunicaciones.	-0,06	0,05	0,57	0,32
Esparcimiento, Diversión y Servicios Culturales.	0,00	0,00	1,17	1,46
Otros Bienes y Servicios.	0,22	0,13	0,73	1,65

Fuente: ODE I - Ucayali.

2. Tipo de cambio

En agosto, el tipo de cambio venta promedio se incrementó de S/. 3,472 a S/. 3,481 por dólar, mostrando una depreciación mensual de 0,3 por ciento, pese a lo cual, referente a agosto del 2002 se apreció en 2,5 por ciento. El tipo de cambio real multilateral también se apreció en 0,6 por ciento.

TIPO DE CAMBIO BANCARIO

	Tipo de cambio promedio 1/				Índice tipo de cambio real Var.% mensual	
	Compra	Venta	Var.% mensual	Var.% anualizada	Bilateral 2/	Multilateral 3/
2002	3,515	3,518				
Agosto	3,569	3,571	1,0	2,2	1,3	0,0
Setiembre	3,618	3,620	1,4	3,7	1,1	0,2
Octubre	3,614	3,616	-0,1	4,5	-0,7	-2,0
Noviembre	3,582	3,584	-0,9	4,2	-0,5	1,1
Diciembre	3,513	3,515	-1,9	2,3	-2,1	-0,9
2003						
Enero	3,493	3,495	-0,6	1,0	-0,4	0,7
Febrero	3,483	3,485	-0,3	0,2	0,0	-0,4
Marzo	3,478	3,480	-0,1	0,7	-0,6	-0,3
Abril	3,464	3,465	-0,4	0,7	-0,6	0,9
Mayo	3,480	3,482	0,5	0,9	0,3	3,1
Junio	3,478	3,480	-0,1	-0,1	0,5	0,7
Julio	3,471	3,472	-0,2	-1,8	0,0	-0,7
Agosto	3,480	3,481	0,3	-2,5	0,3	-0,6

1/ Corresponde al Tipo de Cambio Bancario promedio mensual del sistema bancario.

2/ Considera el índice de precios de los Estados Unidos de América. Mide el grado de depreciación real (base 1994 =100)

3/ Considera los índices de nuestros 20 principales socios comerciales. Mide el grado de depreciación real (base 1994 =100).

II. PRODUCCIÓN SECTORIAL

1. Producción agropecuaria

Este mes, el caudal del río Ucayali disminuyó su nivel en aproximadamente 0,14 m. de altura. La temperatura promedio se mantuvo alrededor de los 29 C°, presentándose días nublados y lluvias esporádicas. Las lluvias permitieron dar inicio a la preparación de suelos de altura, así como empezar las siembras en suelos aluviales. El factor climático no presentó impactos negativos en el desarrollo de los cultivos.

El valor bruto de la producción agropecuaria de Ucayali (a precios de 1994) creció 7,3 por ciento respecto a agosto del 2002, al incrementarse el producto agrícola (10,6 por ciento) y disminuir el pecuario (-10,0 por ciento). La participación relativa del subsector agrícola fue de 83,4 por ciento, favorecida por el incremento de los volúmenes de producción de caña de azúcar (115 por ciento), maíz amarillo (142 por ciento), arroz (56 por ciento), plátano (10 por ciento), yuca (52 por ciento) y palma aceitera (13 por ciento), dadas las favorables condiciones climáticas para la cosecha. El producto pecuario aportó el 16,6 por ciento del producto agropecuario y mostró retraimiento con relación a agosto del 2002, al decaer la producción de huevos (-19 por ciento) y carne (-10 por ciento); pese al incremento del volumen de leche (58 por ciento).

En cuanto al valor de la producción en el período enero-agosto, se pudo constatar un incremento de 16,5 por ciento frente al 2002, derivado principalmente del mayor producto agrícola (21,3 por ciento), puesto que disminuyó el pecuario (-2,8 por ciento). La mayor producción agrícola se logró en maíz amarillo (156 por ciento), arroz (106 por ciento), yuca (39 por ciento), caña de azúcar (6 por ciento), plátano (12 por ciento) y palma aceitera (13 por ciento). En el subsector pecuario disminuyó la producción de carne (-7,2 por ciento), en cambio aumentó la de huevos (6,5 por ciento) y leche (15 por ciento), al haber entrado en producción nuevas unidades productivas.

En agosto, primer mes de la campaña 2003-2004 se instalaron 2 335 Has., superficie menor en 31 por ciento respecto a la instalada el mismo mes de la campana anterior, debido a que factores climáticos favorables a la cosecha influyeron en la menor siembra de algunos cultivos, como plátano (-23 por ciento), yuca (-20 por ciento), maíz amarillo duro (-29 por ciento) y arroz (-38 por ciento). Sólo se sembró más caña de azúcar (21 por ciento), resultado de la puesta en marcha de cadenas productivas de caña para producción de etanol, en la selva central adyacente a la región San Martín.

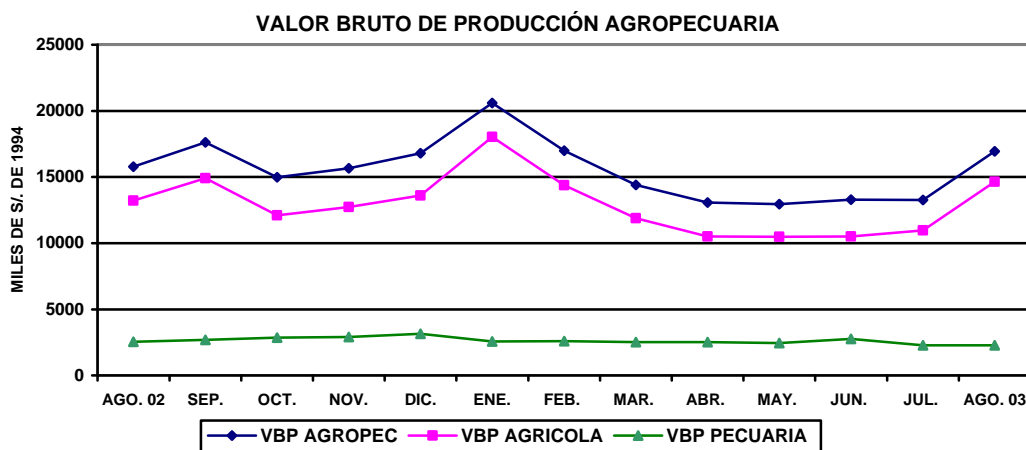

UCAYALI: PRODUCCIÓN AGRÍCOLA Y SIEMBRAS DE PRINCIPALES CULTIVOS

Rubros	PRODUCCIÓN (TM)				SIEMBRAS (HA)			
	Ago. 2002	Ago. 2003	Ene.-ago. 2002	Ene.-ago. 2003	Ago. 2002	Ago. 2003	Ago.-ago. 2001-2002	Ago.-ago. 2002-2003
Total	37 800	40 928	265 332	310 010	3 391	2 335	3 391	2 335
Arroz cáscara	1 622	2 529	7 008	14 468	681	425	681	425
Frijol grano seco	471	406	604	705	20	0	20	0
Frijol chiclayo	850	1 192	1 094	1 451	18	0	18	0
Plátano	15 582	17 078	120 717	135 071	190	146	190	146
Yuca	4 442	6 753	35 232	49 063	614	492	614	492
Limón	388	437	4 187	4 512	0	3	0	3
Naranja	406	571	4 647	5 860	6	4	6	4
Papaya	770	733	5 761	5 992	41	36	41	36
Mandarina	221	238	2 210	2 352	3	0	3	0
Piña	295	259	1 242	1 310	20	12	20	12
Mango	0	0	618	505	0	0	0	0
Tomate	160	83	397	198	7	0	7	0
Sandía	4 886	409	6 112	627	9	0	9	0
Cocotero	264	285	2 147	2 262	6	3	6	3
Maní	75	202	217	343	26	28	26	28
Caña de azúcar	1 465	3 153	21 800	23 073	19	23	19	23
Maíz amarillo	455	1 100	6 317	16 190	1 452	1 037	1 452	1 037
Palma aceitera	1 568	1 779	13 040	14 697	0	25	0	25
Cacao	6	24	218	279	3	1	3	1
Café	10	111	573	711	0	0	0	0
Aguaje	860	611	6 320	6 624	9	0	9	0
Camu camu	1	8	103	135	10	0	10	0
Pijuayo fruto	23	34	3 363	3 808	1	0	1	0
Pijuayo palmito	19	30	133	262	1	0	1	0
Otros	2 961	2 905	21 273	19 510	254	101	254	101

Fuente: Oficina de Información Agraria Ucayali.

UCAYALI: PRODUCCIÓN PECUARIA
(Toneladas)

Rubros	Ago. 2002	Ago. 2003	Ene.-ago. 2002	Ene.-ago. 2003
TOTAL	1 019	977	8 120	8 087
Carne	551	498	4 688	4 351
Leche	128	203	971	1 116
Huevos	339	276	2 460	2 620

Fuente: Oficina de Información Agraria.

2. Producción pesquera

En agosto, se desembarcaron 1 089 t. de pescado para consumo humano, volumen mayor en 33,5 por ciento con relación al registrado en agosto del 2002, debido al mayor volumen ingresado de pescado en estado fresco (81,1 por ciento) y seco salado (16,0 por ciento).

Con ello, el volumen desembarcado en el período enero-agosto totalizó 5 418 t., menor en 13,1 por ciento referente al mismo lapso del 2002. Disminuyó el abastecimiento de pescado tanto en estado fresco (-5,5 por ciento) como seco-salado (-16,1 por ciento).

UCAYALI: PRODUCCIÓN PESQUERA
(Toneladas)

Rubros	Ago. 2002	Ago. 2003	Ene.-ago. 2002	Ene.-ago. 2003
Total	816	1 089	6 232	5 418
Fresco	220	398	1 765	1 669
Seco-salado	596	691	4 467	3 749

Fuente: Dirección Regional de Pesquería.

3. Producción de hidrocarburos

La producción mensual de petróleo crudo fue de 95 197 barriles, habiendo disminuido considerablemente respecto a agosto del 2002 (-37,9 por ciento), por la menor productividad del lote 31-C (-38,1 por ciento), el cual contribuye con más de 90 por ciento de la producción total. También disminuyó la producción de los lotes 31-B y 31-D (-35,6 por ciento). El volumen producido en el período enero-agosto ha decaído 2,7 por ciento respecto al mismo lapso del año anterior, por la baja productividad de los lotes 31-B y 31-D (14 por ciento) y 31-C (-1,5 por ciento), derivada del agotamiento natural de los posos.

En cuanto a la producción mensual de gas natural, en el lote 31-C se extrajeron 442 millones de pies cúbicos, lo cual representa una disminución de 67,3 por ciento referente al mismo mes del 2002, debido a problemas operativos. Asimismo, la producción acumulada en los 8 primeros del año (5 751 millones de pies cúbicos) fue menor en 4,1 por ciento respecto a igual período del año anterior.

UCAYALI: PRODUCCIÓN DE HIDROCARBUROS

Rubros	Ago. 2002	Ago. 2003	Ene.-ago. 2002	Ene.-ago. 2003
Petróleo crudo 1/	153 195	95 197	1 089 399	1 060 236
Lotes 31-B y 31-D	14 787	9 522	103 397	88 908
Lote 31-C	138 408	85 675	986 002	971 328
Gas natural 2/	1 353 913	442 231	5 993 674	5 750 524
Lote 31-C	1 353 913	442 231	5 993 674	5 750 524

Fuente: Perúpetro S.A.

1/. Barriles; 2/ Miles de pies cúbicos.

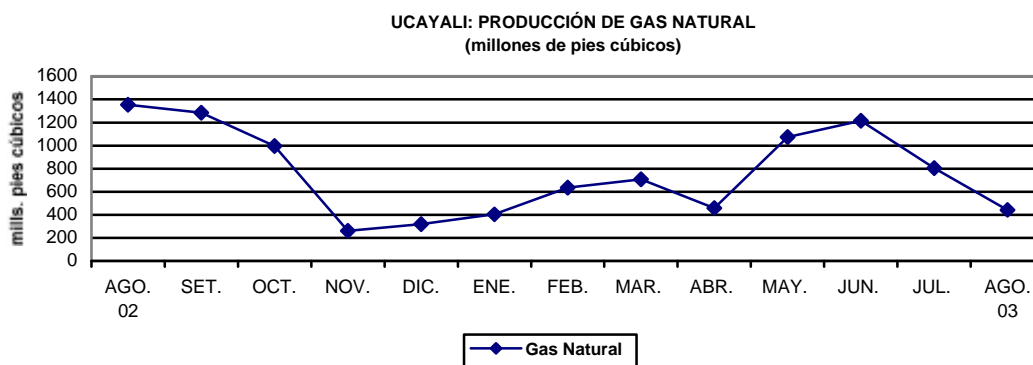
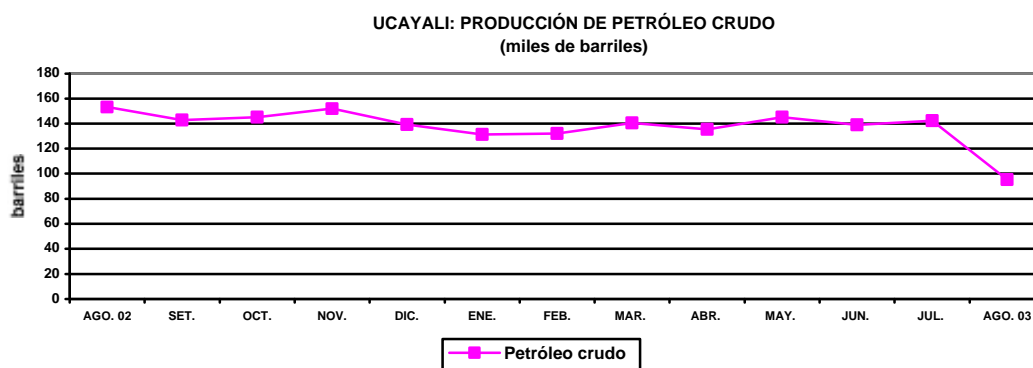

4. Producción manufacturera

La actividad fabril de Pucallpa mostró un comportamiento recesivo respecto a agosto del 2002, debido principalmente al menor consumo interno. La producción de bebidas gasificadas se contrajo 30,6 por ciento por menor servicio de maquila y al haberse discontinuado la producción de gaseosas tritop desde hace 3 meses. Asimismo, la industria más representativa del ramo puso en mantenimiento su maquinaria especial de llenado de gaseosas pet. En cuanto a la transformación forestal se vio afectada por el comportamiento negativo de los rubros madera aserrada (-37 por ciento) y triplay (-14 por ciento), afectados por bajos precios internos. La industria de refinación de petróleo siguió igual tendencia al contraerse 30 por ciento, debido principalmente al bajo suministro de materia prima (petróleo crudo). En cambio, la industria cervecera logró un crecimiento de 8 por ciento respecto a agosto del 2002, por campaña y/o estacionalidad del producto. En cuanto a la producción de parquet, mostró un crecimiento de 22,1 por ciento, impulsado por la mayor demanda externa.

La producción industrial acumulada de enero a agosto continúa con tendencia decreciente, en triplay (-20 por ciento), cerveza (-5 por ciento), madera aserrada (-5 por ciento) y bebidas gasificadas (-1,2 por ciento). Sólo se incrementó la producción de parquet (15 por ciento) y refinados de petróleo (2 por ciento), impulsados por mayor demanda.

PUCALLPA: PRODUCCIÓN DE CERVEZA

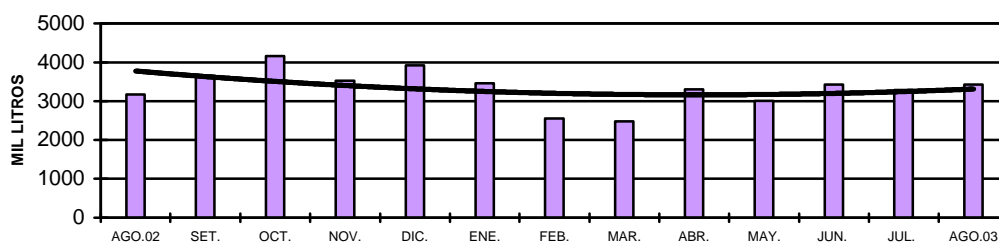

PUCALLPA: PRODUCCIÓN DE BEBIDAS GASIFICADAS

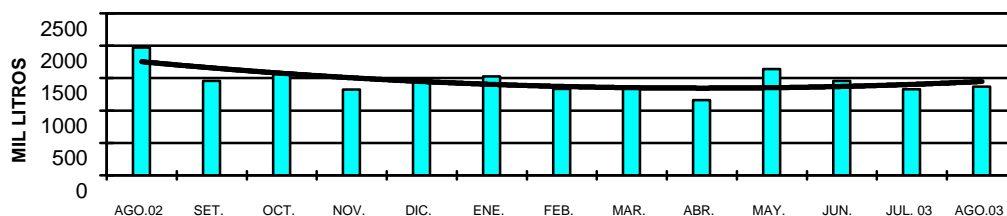

PUCALLPA: PRODUCCIÓN DE COMBUSTIBLES

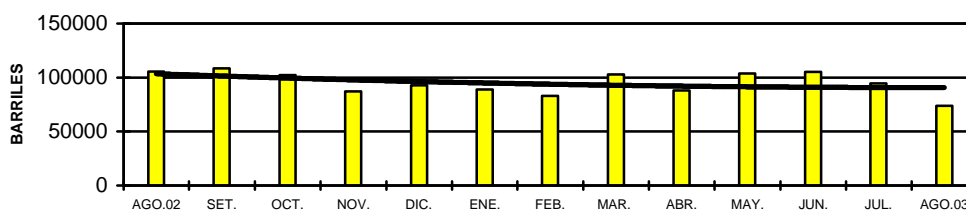

UCAYALI: INDICADORES DE LA PRODUCCIÓN INDUSTRIAL

Líneas de producción	Ago. 2002	Ago. 2003	Ene.-ago. 2002	Ene.-ago. 2003
Cerveza (mil litros)	3 175	3 426	26 250	24 941
Gaseosas (mil litros)	1 971	1 368	11 304	11 164
Madera aserrada (m3)	15 660	9 850	100 973	96 140
Triplay (m3)	1 933	1 669	21 944	17 618
Parquet (m3)	382	467	2 511	2 884
Refinados (barriles)	105 642	73 761	722 553	740 052

Fuente: Encuesta a empresas seleccionadas, DRIU e INRENA.

5. Turismo

Durante agosto, los establecimientos de hospedaje de Ucayali contabilizaron un total de 4 832 arribos, lo cual denota una caída de 11,5 por ciento respecto a igual mes del 2002. Ello se debió principalmente a una retracción del turismo interno (-12,1 por ciento), ya que el receptivo creció 1,9 por ciento. También se registró un total de 9 438 pernoctaciones, indicador que mostró similar comportamiento que los arribos (-9,5 por ciento anual), dándose ello en los visitantes tanto nacionales (-8,1 por ciento) como extranjeros (-27,3 por ciento).

De enero a agosto, se registró el arribo de 31 354 personas a los hospedajes de Pucallpa, lo que significó un declive de 25,3 por ciento respecto a similar periodo del año anterior. De igual manera, las pernoctaciones cayeron 20,4 por ciento, al disminuir el turismo tanto interno como receptivo. La principal corriente turística externa se generó en Estados Unidos, Francia y España y en el frente interno en la ciudad de Lima.

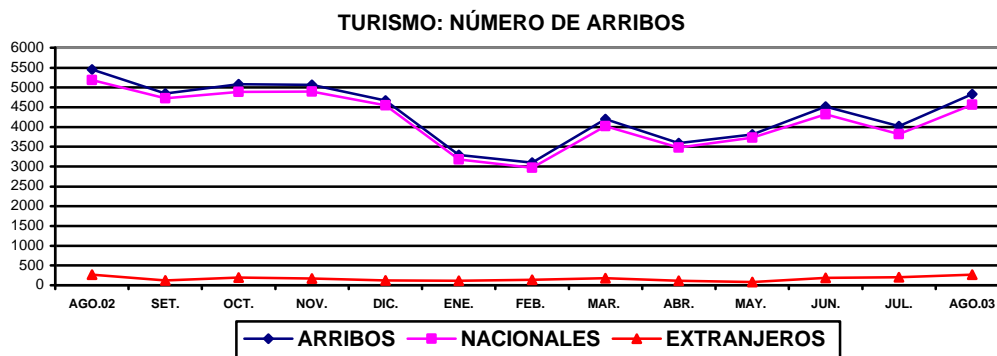

UCAYALI: ARRIBOS Y PERNOCTACIONES

Rubros	Ago. 2002	Ago. 2003	Ene.-ago. 2002	Ene.-ago. 2003
Arribos	5 457	4 832	41 999	31 354
Nacionales	5 192	4 562	40 440	30 074
Extranjeros	265	270	1 559	1 280
Pernoctaciones	10 424	9 438	81 017	64 499
Nacionales	9 695	8 908	76 974	61 515
Extranjeros	729	530	4 043	2 984

Fuente: DRITINCI - Ucayali

II. SECTOR FISCAL

1. Recaudación tributaria

La recaudación tributaria regional, excluyendo contribuciones sociales ascendió a S/. 10,5 millones, mostrando un crecimiento de S/. 2,6 millones (30,6 por ciento en términos reales) respecto a agosto del año anterior. Este incremento fue resultado de los mayores ingresos del Impuesto Selectivo al Consumo (S/. 1,4 millones), Impuesto General a las Ventas (S/. 1,0 millón) y a la renta (S/. 0,3 millones). La recaudación regional representó 0,3 por ciento de los ingresos corrientes del Gobierno Central.

En cuanto al comportamiento por tributo, la recaudación del ISC (S/. 4,7 millones) mostró un crecimiento anual de 38,0 por ciento en términos reales, explicado por la modificación de la tasa que grava a la cerveza. En cuanto al IGV total (S/. 2,1 millones), se observó un aumento de 80,4 por ciento, por efecto del mayor monto del IGV interno captado de los principales contribuyentes. Los ingresos del impuesto a la renta (S/. 3,1 millones) crecieron 10,2 por ciento en términos reales, por incidencia del anticipo adicional y los mayores pagos a cuenta de rentas de tercera categoría. En contraste, la recaudación de otros ingresos tributarios (S/. 343 mil) disminuyó 21,9 por ciento frente a agosto del 2002, ante el menor rendimiento de los regímenes de fraccionamiento tributario.

En el período enero-agosto, la recaudación de tributos acumulada totalizó S/. 71,4 millones, mayor en S/. 3,1 millones (2,1 por ciento en términos reales) frente a semejante lapso del año anterior. La mejora se explicó por aumentos en ISC (S/. 4,4 millones) y a la renta (S/. 1,6 millones). Ello fue contrarrestado por la caída del IGV total (S/. 1,5 millones) y de otros ingresos tributarios (S/. 1,5 millones).

UCAYALI: RECAUDACIÓN TRIBUTARIA DEL GOBIERNO CENTRAL

(Miles de nuevos soles)

Principales tributos	Ago. 2002	Ago. 2003	Ene.-ago. 2003	Ene.-ago. 2003
Total	7 857	10 458	68 243	71 369
Impuesto a la renta	2 785	3 128	24 080	25 718
Impuesto General a las Ventas	1 162	2 136	8 384	6 864
- Interno	1 153	2 134	8 332	6 713
- Importaciones	8	2	46	133
- Promoción Municipal	1	0	6	18
Impuesto Selectivo al Consumo	3 396	4 776	30 355	34 807
Impuestos a la importación	13	5	53	97
Otros ingresos tributarios	431	343	4 862	3 379
Ingresos no tributarios	70	70	509	504

Fuente: Sunat.

UCAYALI: RECAUDACIÓN TRIBUTARIA GOBIERNO CENTRAL

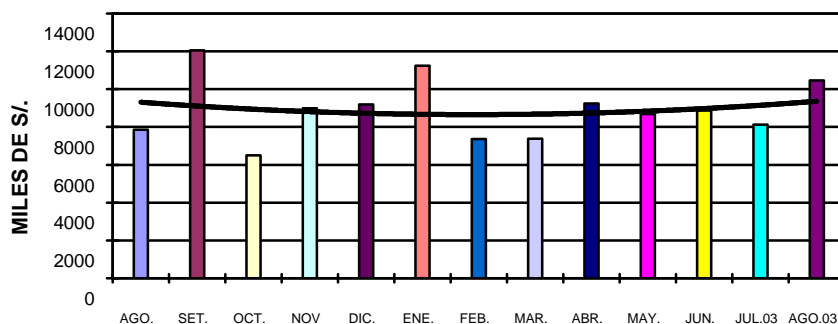

III. CRÉDITO Y LIQUIDEZ

En agosto, las variables crédito y liquidez del sistema financiero de Ucayali denotaron un comportamiento contrapuesto; así, mientras las colocaciones mostraron un aumento mensual de 2,7 por ciento, los depósitos se contrajeron 1,5 por ciento. En el caso de las colocaciones, se observó crecimiento tanto en soles (0,9 por ciento) cuanto en dólares (6,4 por ciento). La disminución mensual de la liquidez se atribuye principalmente a la caída de los depósitos en moneda nacional (-3,9 por ciento).

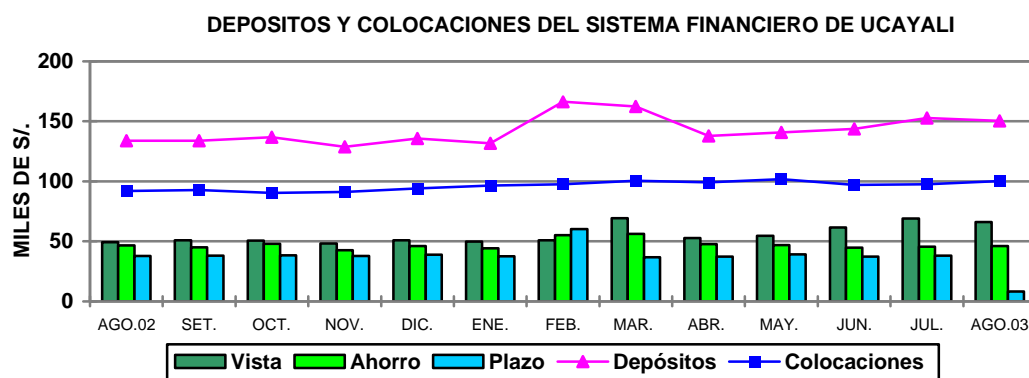

1. Colocaciones

Al cierre de agosto, las colocaciones ascendieron a S/. 100,0 millones, con un incremento anual de 8,8 por ciento (6,8 por ciento real). Esta variación se debió al efecto generado por la expansión de los créditos en moneda nacional (20,6 por ciento), puesto que los canalizados en moneda extranjera disminuyeron 12,4 por ciento. El 65,5 por ciento de las colocaciones se otorgaron en moneda nacional y el resto en dólares (34,5 por ciento).

La tendencia creciente observada en las colocaciones se dio tanto en el sistema bancario (1,2 por ciento) como en el no bancario (62,1 por ciento), pero de forma más dinámica en este último, lo cual se debe al crecimiento del microcrédito. En lo que corresponde a la participación relativa, la situación es diferente, el sistema bancario intermedia el 86,1 por ciento de las colocaciones brutas y el no bancario sólo el 13,9 por ciento.

Al día 31, la cartera pesada ascendió a S/. 9,1 millones, monto que representa 9,1 por ciento del total bruto de colocaciones. En agosto del 2002, dicho coeficiente era de 18,1 por ciento. En Ucayali, la cartera pesada estuvo constituida por S/. 5,1 millones en créditos vencidos y S/. 4,0 millones en cobranza judicial.

UCAYALI: COLOCACIONES TOTALES DEL SISTEMA FINANCIERO (Saldos en miles de nuevos soles)

	Ago. 2002	Jul. 2003	Ago. 2003	Var. real anual %
Total sistema financiero	91 945	97 374	100 009	6,8
Moneda nacional	53 317	64 979	65 538	20,6
Moneda extranjera	38 628	32 395	34 471	-12,4
Sistema bancario	83 495	83 688	86 055	1,2
Banco Continental	25 278	28 563	29 613	15,0
Banco de Crédito	22 048	14 353	14 248	-36,6
Banco Internacional	20 193	23 284	24 974	21,4
Banco del Trabajo	15 976	17 488	17 220	5,8
Sistema no bancario	8 450	13 686	13 954	62,1
CMAC Maynas	3 355	5 816	6 039	76,7
Financiera Solución	5 095	7 870	7 915	52,5

Fuente: Entidades financieras

1. Depósitos

Finalizado agosto, los depósitos en el sistema financiero de Ucayali registraron un saldo nominal de S/. 150,3 millones, produciéndose un repunte de 12,5 por ciento (10,5 por ciento real), respecto a agosto del 2002. La liquidez real en moneda nacional creció 20,6 por ciento, mientras la de moneda extranjera se contrajo 12,4 por ciento, ello explica que haya disminuido el grado de dolarización de los depósitos de 54,8 a 47,2 por ciento. Esta continua extensión de la liquidez real en moneda nacional se debe -y es una muestra- de la estabilidad monetaria existente.

El 97,7 por ciento de la liquidez del sistema financiero de Pucallpa estuvo concentrada en las empresas bancarias y el resto (2,3 por ciento) en las no bancarias. No obstante, los depósitos crecieron en mayor proporción en las entidades no bancarias (49,5 por ciento). La liquidez del conjunto de bancos sólo aumentó 9,8 por ciento. Al finalizar agosto, la composición de los depósitos de acuerdo a su disponibilidad, era la siguiente: depósitos a la vista (44,0 por ciento), depósitos de ahorro (30,6 por ciento) y depósitos a plazo (25,4 por ciento).

El coeficiente de intermediación financiera (colocaciones/depósitos) fue 83 por ciento en soles y 49 por ciento en dólares, menor al 88 y 53 por ciento registrados en agosto del 2002. Esta disminución en la intermediación financiera contrasta con el acrecentamiento de la liquidez, lo cual indicaría que actualmente, el comportamiento del mercado no está permitiendo absorber el exceso de liquidez generado en algunas unidades económicas, ya sea a través de unidades deficitarias o mediante inversión propia.

UCAYALI: DEPÓSITOS Y OBLIGACIONES DEL SISTEMA FINANCIERO (Saldos en miles de nuevos soles)

¡Error! Marcador no definido.	Ago. 2002	Jul. 2003	Ago. 2003	Var.% anual real
Total sistema financiero	133 556	152 629	150 313	10,5
Moneda nacional	60 357	82 563	79 361	29,0
Moneda extranjera	73 199	70 066	70 951	-4,9
Depósitos a la vista	49 177	69 043	66 142	32,0
Depósitos de ahorro	46 639	45 630	45 942	-3,3
Depósitos a plazo	37 740	37 955	38 229	-0,6
Sistema bancario	131 289	149 499	146 870	9,8
Banco Continental	64 451	77 985	77 425	17,9
Banco de Crédito	56 334	56 896	56 956	-0,8
Banco Internacional	8 517	12 230	11 337	30,6
Banco del Trabajo	1 114	1 243	1 127	-0,7
Banco de la Nación	873	1 144	25	-97,2
Sistema no bancario	2 267	3 130	3 453	49,5
CMAC Maynas	2 225	3 118	3 443	51,9
Financiera Solución	42	12	10	-76,6

Fuente: Instituciones financieras.

3. Tasas de interés

En agosto, la tasa de interés preferencial corporativa en nuevos soles bajó de 4,1 a 3,7 por ciento, en tanto la de dólares se mantuvo en el mismo nivel (1,8 por ciento). La tasa promedio de sobregiros en moneda nacional subió de 50,6 a 55,6 por ciento, al igual que la tasa activa en moneda nacional (TAMN) de 21,1 a 21,6 por ciento. En moneda extranjera, la tasa de sobregiros disminuyó de 21,5 a 21,3 por ciento, al igual que la tasa activa (TAMEX) de 9,3 a 9,0 por ciento. En cuanto a la tasa pasiva en moneda nacional (TIPMN) siguió con un comportamiento decreciente, bajó de 3,1 a 3,0 por ciento, mientras la tasa pasiva en moneda extranjera (TIPMEX) se mantuvo estable en 1,1 por ciento.

TASAS DE INTERÉS ACTIVAS Y PASIVAS PROMEDIO
(Efectivas anuales %)

Año	MONEDA NACIONAL					MONEDA EXTRANJERA				
	Sobregiro	Dscto. 1/	Preferencial 2/	TAMN	TIPMN	Sobregiro	Dscto. 3/	Preferencial 4/	TAMEX	TIPMEX
2001	82,5	20,4	11,2	25,0	7,5	21,9	11,4	5,2	12,1	3,5
2002	72,3	14,7	4,8	20,8	3,5	21,5	8,3	2,7	10,0	1,6
Ago.	72,3	13,5	4,1	19,5	3,1	22,5	8,3	2,7	10,1	1,5
Set.	73,1	14,0	6,8	20,4	3,4	20,6	8,1	2,7	10,0	1,5
Oct.	69,7	14,6	8,1	20,7	3,7	17,5	8,0	2,7	10,0	1,5
Nov.	68,3	14,7	5,8	21,8	3,7	19,8	8,0	2,4	10,1	1,4
Dic.	69,1	14,8	5,1	20,7	3,6	22,6	8,1	2,4	10,2	1,3
2003										
Ene.	67,3	14,9	4,7	20,3	3,5	23,0	8,3	2,3	10,1	1,3
Feb.	61,5	14,9	4,7	20,0	3,5	20,2	8,9	2,3	10,6	1,2
Mar.	60,4	14,3	4,7	20,3	3,4	20,3	8,8	2,2	10,4	1,2
Abr.	60,4	13,9	4,6	20,0	3,3	20,3	9,0	2,1	10,5	1,2
May.	61,5	13,6	4,6	19,8	3,3	24,4	8,6	2,2	10,1	1,2
Jun.	72,2	14,0	4,6	20,7	3,3	23,6	7,9	2,0	9,6	1,2
Jul.	50,6	14,3	4,1	21,1	3,1	21,5	7,4	1,8	9,3	1,1
Ago.	55,6	14,4	3,7	21,6	3,0	21,3	6,9	1,8	9,0	1,1

TIPMN: Tasa de Interés Pasiva en Moneda Nacional.

TIPMEX: Tasa de Interés Pasiva en Moneda Extranjera.

1/ y 3/: Préstamos y descuentos hasta 360 días.

2/ y 4/: Preferencial corporativa a 90 días.

IV. FINANZAS DEL GOBIERNO REGIONAL

1. Ejecución presupuestal

Los ingresos del Gobierno Regional de Ucayali ascendieron a S/. 14,7 millones y sus gastos totalizaron S/. 14,6 millones, registrando un superávit mensual de S/. 109 mil. Los ingresos totales crecieron 12,3 por ciento respecto a agosto del 2002, debido a los mayores montos asignados por el MEF y a las mayores transferencias recibidas, habiendo acumulado hasta agosto un incremento de 19,3 por ciento. Las principales fuentes de financiamiento fueron recursos ordinarios y canon petrolero. En cuanto al gasto mensual, se observó un aumento (23,6 por ciento) frente al año anterior, tanto en el gasto corriente como en el gasto de capital, habiendo acumulado en los 8 meses transcurridos un crecimiento de 10,3 por ciento. La cuenta corriente representó el 90,8 por ciento del gasto acumulado y creció 16,0 por ciento respecto al año anterior, mientras la cuenta capital que sólo representó 9,2 por ciento del gasto, disminuyó 25,5 por ciento.

EJECUCIÓN DE INGRESOS Y GASTOS DEL GOBIERNO REGIONAL DE UCAYALI

RUBRO (Miles de S/.)	Ago. 2002	Ago. 2003	Ene.-ago. 2002	Ene.-ago. 2003
INGRESOS	13 085	14 688	119 734	142 900
Ingresos ordinarios (Asig. MEF)	9 432	10 573	90 986	98 814
Ingresos corrientes	3 648	3 567	24 921	30 428
Ingresos de capital	5	5	91	71
Transferencias	0	543	0	5 184
Financiamiento	0	0	3 736	8 403
GASTOS	11 795	14 579	109 081	120 324
Gastos corrientes	9 932	11 522	94 205	109 236
Gastos de capital	1 863	3 057	14 876	11 088
Servicio de deuda	0	0	0	0
DIFERENCIA	1 290	109	10 653	22 576

Fuente: Subgerencia de Presupuesto del GRL

2. Programa de inversiones

La inversión mensual del Gobierno Regional de Ucayali ascendió a S/. 3,0 millones, monto superior en 66,5 por ciento respecto a agosto del año anterior, debido a la mayor ejecución de obras en los sectores transportes y comunicaciones (132 por ciento), educación y cultura (454 por ciento) y administración y planeamiento (74,8 por ciento).

Hasta agosto 2003, la inversión ejecutada totalizó S/. 10,9 millones, menor en 24,8 por ciento a la del período comparable del 2002. Disminuyó la inversión en todos los sectores, excepción de transporte (32,6 por ciento) y administración y planificación (11,2 por ciento). En el sector transporte, las obras más resaltantes fueron la implementación de un pool de maquinarias y la rehabilitación y mejoramiento de la carretera Federico Basadre. En el sector administración y planeamiento destacó la elaboración de expedientes técnicos para obras.

EJECUCIÓN DEL PROGRAMA DE INVERSIONES GOREU (Miles de S/.)

SECTORES	Agosto 2002	Agosto 2003	Ene.-ago. 2002	Ene.-ago. 2003
TOTAL	1 831	3 048	14 470	10 878
Administración y Planeamiento.	252	441	1 984	2 207
Agraria	267	97	1 405	224
Asistencia y Previsión Social	237	87	1 137	368
Comunicaciones	0	0	258	0
Educación y Cultura	52	288	1 529	1 066
Energía y Recursos Minerales	0	0	898	0
Industria, Comercio y Servicios	158	0	1 164	47
Pesca	46	0	523	72
Salud y saneamiento	25	226	751	226
Transporte	793	1 840	4 821	6 391
Trabajo	0	69	0	277

Fuente: Subgerencia de Presupuesto del GOREU

Iquitos, octubre de 2003

Cuadro N° 01

UCAYALI: ÍNDICE DE PRECIOS AL CONSUMIDOR DE LA CIUDAD DE PUCALLPA

(Base 1994=100)

	Ponderado	2002					2003					Variación Porcentual					
		Ago.	Set.	Oct.	Nov.	Dic.	Ene.	Feb.	Mar.	Abr.	May.	Jun.	Jul.	Ago.	Mensual	Acumulada	Anual
Índice General	100,0	159,3	160,2	160,9	160,8	160,6	160,5	161,4	162,1	162,8	161,5	160,3	159,1	157,7	(0,84)	(1,80)	(1,00)
Alimentos y bebidas	59,2	155,1	156,5	157,8	157,7	157,4	157,3	158,4	158,8	159,5	157,4	155,7	153,9	151,6	(1,47)	(3,66)	(2,20)
Vestido y Calzado	5,8	169,6	169,6	169,5	169,5	169,8	169,8	169,8	169,8	170,7	171,0	171,4	171,4	171,5	0,04	0,99	1,08
Alq. Vivienda, Comb. Elec.	10,3	160,0	159,3	159,1	158,5	157,5	157,2	158,9	162,0	164,1	162,9	160,4	158,5	158,1	(0,24)	0,40	(1,17)
Muebles, Ens. y Manten.	5,0	156,4	156,5	157,0	157,0	157,0	157,1	157,0	157,1	157,3	157,5	157,7	157,7	157,8	0,04	0,46	0,90
Cuidados y Cons. de Salud	1,7	249,6	249,6	249,6	249,6	249,6	249,7	249,7	249,7	249,7	250,9	251,9	252,1	252,5	0,17	1,17	1,18
Transportes y Comunic.	9,3	159,2	159,1	159,1	159,4	160,1	160,3	160,6	161,5	162,0	161,4	160,8	160,5	160,6	0,05	0,32	0,88
Esparc. Div. Serv. Cult.	3,2	172,9	172,9	172,9	172,9	172,9	172,9	172,9	173,0	173,9	174,6	175,5	175,4	175,4	0,00	1,46	1,46
Otros Bienes y Servicios	5,6	160,8	161,0	161,0	161,0	161,2	161,3	161,3	161,3	161,3	161,4	162,3	163,7	163,9	0,13	1,65	1,92

Fuente: Instituto Nacional de Estadística e Informática INEI-Pucallpa

Cuadro N° 02

TIPO DE CAMBIO

(Nuevos soles por US dólar)

	2002					PROMEDIO 2002	2003							PROMEDIO 2003	
	Ago.	Set.	Oct.	Nov.	Dic.		Ene.	Feb.	Mar.	Abr.	May.	Jun.	Jul.		Ago.
PROMEDIO DEL PERIODO															
BANCARIO 1/															
COMPRA	3,569	3,618	3,614	3,582	3,513	3,515	3,493	3,483	3,478	3,464	3,480	3,478	3,471	3,480	3,478
VENTA	3,571	3,620	3,616	3,584	3,515	3,518	3,495	3,485	3,480	3,465	3,482	3,480	3,472	3,481	3,480
PROMEDIO	3,570	3,619	3,615	3,583	3,514	3,517	3,494	3,484	3,479	3,465	3,481	3,479	3,471	3,480	3,479
INFORMAL															
COMPRA	3,564	3,612	3,611	3,582	3,518	3,513	3,493	3,478	3,476	3,463	3,476	3,475	3,469	3,476	3,476
VENTA	3,568	3,615	3,614	3,585	3,522	3,517	3,497	3,481	3,479	3,466	3,479	3,478	3,472	3,479	3,479
PROMEDIO	3,566	3,613	3,612	3,584	3,520	3,515	3,495	3,480	3,477	3,464	3,478	3,477	3,471	3,478	3,478
FIN DEL PERIODO															
BANCARIO 1/															
COMPRA	3,611	3,643	3,600	3,506	3,513	3,518	3,483	3,478	3,472	3,461	3,494	3,469	3,472	3,479	3,476
VENTA	3,615	3,644	3,602	3,510	3,515	3,520	3,484	3,481	3,475	3,463	3,496	3,472	3,473	3,481	3,478
PROMEDIO	3,613	3,644	3,601	3,508	3,497	3,530	3,484	3,480	3,474	3,462	3,495	3,471	3,473	3,480	3,477
INFORMAL															
COMPRA	3,606	3,635	3,596	3,522	3,492	3,513	3,476	3,475	3,470	3,460	3,489	3,466	3,471	3,476	3,473
VENTA	3,609	3,638	3,599	3,527	3,495	3,517	3,486	3,478	3,473	3,463	3,492	3,469	3,474	3,479	3,477
PROMEDIO	3,608	3,636	3,598	3,525	3,494	3,515	3,481	3,477	3,472	3,461	3,491	3,467	3,473	3,478	3,475

1/ correspondiente a la cotización del mercado libre publicado por la Superintendencia de Banca y Seguros

Cuadro N° 03

UCAYALI: PRODUCCIÓN DE PRINCIPALES PRODUCTOS AGROPECUARIOS 2002 - 2003 1/

(Toneladas métricas)

	2002					TOTAL 2002	2003								Var.% 2003/2002	
	Ago.	Set.	Oct.	Nov.	Dic.		Ene.	Feb.	Mar.	Abr.	May	Jun.	Jul.	Ago.	Ago.	Ene.-Ago.
I. TOTAL AGROPECUARIO 2/	15 774	17 615	14 982	15 649	16 780	169 292	20 602	16 977	14 399	13 062	12 949	13 282	13 256	16 926	7,3	16,5
A. AGRÍCOLA 2/	13 224	14 908	12 108	12 735	13 608	136 921	18 016	14 362	11 873	10 516	10 481	10 497	10 958	14 632	10,6	21,3
Arroz Cáscara	1 622	2 958	2 281	678	1 481	14 407	4 351	4 010	1 640	1 277	149	38	474	2 529	55,9	106,4
Frijol G.S.	471	635	530	205	27	2 002	122	100	0	0	0	0	77	406	(13,8)	16,7
Frijol Chiclayo	850	636	336	45	52	2 163	62	22	0	0	0	0	175	1 192	40,2	32,7
Plátano	15 582	17 314	12 321	17 999	18 202	186 554	19 300	17 475	17 427	16 004	15 851	17 155	14 782	17 078	9,6	11,9
Yuca	4 442	6 120	5 575	4002	6760	57 689	7 514	5 778	5 914	5 586	5 907	6 345	5 266	6 753	52,0	39,3
Limón	388	488	410	272	360	5 717	745	626	662	688	506	425	422	437	12,5	7,8
Naranja	406	440	405	484	353	6 329	1 312	749	525	684	726	697	596	571	40,6	26,1
Papaya	770	702	446	708	711	8 328	878	954	1 001	779	642	582	423	733	(4,8)	4,0
Mandarina	221	141	29	25	12	2 416	134	284	355	347	435	286	273	238	7,3	6,4
Piña	295	746	736	1 829	1 706	6 258	605	48	37	116	40	73	131	259	(12,2)	5,5
Mango	0	53	634	1 177	1 057	3 539	505	0	0	0	0	0	0	0	-	(18,2)
Tomate	160	100	81	111	9	697	27	23	13	7	0	0	45	83	(47,8)	(50,0)
Sandía	4 886	1 966	581	85	60	8 803	0	0	0	0	0	0	218	409	(91,6)	(89,7)
Cocotero	264	346	371	296	242	3 403	452	282	257	247	263	242	234	285	7,9	5,4
Maní	75	140	165	45	60	627	24	26	8	6	5	3	70	202	168,8	57,7
Caña Azúcar	1 465	1 629	1 254	1 238	1 167	27 089	2 749	2 251	3 620	3 281	2 951	2 996	2 071	3 153	115,2	5,8
Maíz Amarillo Duro	455	765	1 357	1 185	3 568	13 192	7 331	4 452	2 084	820	19	25	360	1 100	141,6	156,3
Palma Aceitera	1 568	1 638	570	1 674	1 645	18 567	1 150	1 744	2 090	1 981	2 103	2 000	1 850	1 779	13,4	12,7
Cacao	6	18	6	24	21	287	26	29	35	31	39	38	57	24	321,4	28,1
Café	10	25	0	18	16	631	9	0	0	30	204	191	167	111	969,4	24,1
Aguaje	860	1 037	1 031	470	306	9 164	1 721	839	950	770	796	458	479	611	(29,0)	4,8
Camu Camu	1	0	11	16	23	154	30	26	27	18	13	4	9	8	912,0	31,4
Pijuayo Fruto	23	267	177	226	261	4 293	1 288	1 119	662	369	183	89	64	34	48,7	13,2
Pijuayo Palmito	19	60	26	24	40	282	61	15	43	44	26	17	27	30	62,2	97,5
OTROS CULTIVOS	2 961	3 078	2 807	2 712	1 865	31 735	3 338	2 614	2 286	2 417	1 970	1 707	2 273	2 905	(1,9)	(8,3)
B. PECUARIO 2/	2 550	2 706	2 874	2 914	3 173	32 370	2 587	2 615	2 527	2 546	2 468	2 785	2 298	2 294	(10,0)	(2,8)
B.1. CARNE (t.m.)	551	570	652	643	717	7 270	534	541	509	519	561	662	526	498	(9,8)	(7,2)
Aves	414	407	468	492	505	5 443	364	372	332	352	397	521	410	342	(17,4)	(13,5)
Porcino	43	45	49	45	72	592	59	58	55	46	45	49	35	43	0,2	2,8
Vacuno	90	112	128	100	130	1 168	105	104	116	116	114	88	77	108	20,1	18,7
Ovinos	5	6	6	7	9	67	7	6	6	5	5	5	3	5	0,6	5,5
B.2. LECHE (t.m.)	128	109	112	133	113	1 439	117	116	127	139	166	178	72	203	58,3	15,0
B.3. HUEVOS (t.m.)	339	386	339	372	381	3 939	380	384	385	377	271	274	274	276	(18,8)	6,5

Fuente: Oficina de Información Agraria - Pucallpa

1/ PRELIMINAR

2/ Valor Bruto de Producción a Precios 1994 (nuevos soles)

Cuadro N° 04

UCAYALI: PRODUCCIÓN DE OTROS PRODUCTOS AGRÍCOLAS 2002 - 2003 1/

(VBP y toneladas métricas)

	2002					TOTAL 2002	2003								Var.% 2003/2002	
	Ago.	Set.	Oct.	Nov.	Dic.		Ene.	Feb.	Mar.	Abr.	May.	Jun.	Jul.	Ago.	Ago.	Ene.-Ago.
<u>OTROS CULTIVOS 2/</u>	<u>3 217</u>	<u>2 844</u>	<u>2 507</u>	<u>2 304</u>	<u>1 317</u>	<u>19 414</u>	<u>1 325</u>	<u>1 064</u>	<u>703</u>	<u>766</u>	<u>1 084</u>	<u>944</u>	<u>2 165</u>	<u>2 727</u>	<u>(15,2)</u>	<u>3,2</u>
Achiote	2	0	4	0	0	7	0	0	0	0	0	149	0	1	(33,8)	5 032,4
Aji	94	79	59	26	50	795	46	29	38	54	31	21	95	48	(48,3)	(37,7)
Ajonjolí	0	0	0			40	0	0	0	0	0	0	0	0	-	(100,0)
Algodón	138	438	683	367	160	2034	0	0	0	0	2	60	461	661	379,0	206,4
Anona	40	43	30	29	28	376	24	136	37	32	20	43	22	45	13,2	46,3
Barbasco	2	14	2	0	0	76	0	0	0	0	6	0	0	0	(100,0)	(90,4)
Caimito	56	38	33	0	0	704	101	56	94	43	56	94	47	53	(5,5)	(14,1)
Camote	84	109	72	135	143	858	76	34	9	73	49	35	35	126	50,2	9,4
Castaña	0	0	0	0	0	0	1	1	1	0	0	0	0	0	-	-
Cocona	225	164	211	220	110	2229	329	229	146	112	159	132	130	291	29,4	0,4
Col	13	22	23	8	14	113	6	3	0	0	0	0	0	24	84,4	(28,6)
Copoazú	15	1	2	11	33	150	4	14	20	19	4	2	3	0	(100,0)	(35,4)
Culantro	20	16	22	8	19	216	12	22	11	10	2	9	32	30	48,9	(15,4)
Frijol de Palo	18	15	5	4	0	97	7	3	7	7	2	0	0	8	(59,0)	(54,0)
Granadilla	4	4	4	8	7	245	32	32	32	21	35	21	18	3	(37,9)	(12,0)
Guanábana	23	62	49	46	33	429	68	13	48	41	31	42	22	24	2,1	20,8
Guayaba	25	58	25	37	58	923	141	89	96	42	45	40	60	24	(2,1)	(28,0)
Hierba Luisa	11	15	0	0	6	142	0	0	0	16	4	0	0	0	(100,0)	(83,6)
Kion	0	10	0	0	0	10	12	8	8	8	8	4	4	4	-	-
Lechuga	11	14	14	9	2	91	0	0	0	0	0	0	0	2	(80,5)	(95,9)
Maíz Choclo	45	73	75	22	28	323	29	0	0	0	0	0	11	0	(100,0)	(68,1)
Maracuya	5	0	2	0	0	46	7	11	7	0	8	0	6	6	6,6	0,3
Marañón	22	93	99	66	131	694	127	40	0	28	45	71	37	31	38,9	24,3
Melón	712	418	81	166	70	2035	27	0	0	0	0	0	167	226	(68,2)	(67,7)
Pacae	146	260	393	561	233	4060	276	189	233	481	449	273	328	246	68,6	(5,3)
Palillo	17	14	10	40	22	359	50	20	8	20	9	4	17	25	43,0	(44,0)
Palta	28	20	19	17	20	408	65	79	35	45	34	27	16	15	(45,9)	(5,0)
Pan del Arbol	81	139	197	203	136	2264	307	296	157	205	211	139	182	80	(1,3)	(0,8)
Pepino	235	255	139	83	57	1284	57	50	45	34	10	49	92	126	(46,3)	(38,3)
Pimienta	119	23	9	11	6	189	0	0	0	0	0	0	46	128	8,0	24,7
Pituca	70	100	81	212	237	1564	145	88	102	207	149	23	36	109	55,5	(8,3)
Sachapapa	173	153	101	128	74	944	74	59	27	32	79	63	88	43	(75,4)	(4,9)
Soya	26	10	26	13	19	101	3	0	0	0	0	0	0	6	(78,2)	(74,5)
Tangelo	58	26	0	0	0	84	0	0	14	0	0	35	35	65	12,6	156,6
Taperibá	0	0	0	34	17	1461	122	299	317	291	345	186	152	61	-	25,6
Té	47	38	0	0	0	341	30	33	35	0	50	42	0	32	(31,5)	(26,7)
Ungurahui	237	173	190	35	151	2060	382	221	200	180	122	144	117	235	(0,8)	6,1
Urena(yute)	0	0	0	0	0	0	0	0	0	0	0	0	0	0	-	-
Zapallo	159	181	149	213	0	1917	14	14	0	0	0	0	16	126	(20,6)	(87,7)
Zapote	0	0	0	0	0	2067	769	545	560	413	7	0	0	0	-	11,0

Fuente: Oficina de Información Agraria - Pucallpa

1/ PRELIMINAR

2/ Valor Bruto de Producción a Precios 1994 (nuevos soles)

Cuadro N° 05

UCAYALI: SIEMBRA POR CAMPAÑA DE LOS PRINCIPALES PRODUCTOS AGRÍCOLAS 1/

(Hectáreas)

	2002-2003												CAMPAÑA 2002-2003	2003-2004 Ago.	Var. %	
	Ago.	Set.	Oct.	Nov.	Dic.	Ene.	Feb.	Mar.	Abr.	May.	Jun.	Jul.			Ago.	Ago.-Ago.
	1. TOTAL AGRÍCOLA	3 391	7 145	5 402	2 942	2 944	1 451	1 099	704	3 122	6 852	3 309			913	39 271
Arroz Cáscara	681	2 144	2 063	812	665	38	4	18	414	1914	622	47	9 422	425	(37,6)	(37,6)
Frijol G.S.	20	99	87	0	0	0	0	0	257	661	213	0	1 337	0	(100,0)	(100,0)
Frijol Chiclayo	18	61	49	0	0	0	0	0	250	979	506	8	1 871	0	(100,0)	(100,0)
Plátano	190	294	247	146	156	178	140	110	276	536	273	148	2 694	146	(23,2)	(23,2)
Yuca	614	627	594	392	662	305	255	263	510	1048	696	354	6 320	492	(19,9)	(19,9)
Limón	0	4	8	1	8	6	10	11	14	16	6	5	87	3	-	-
Naranja	6	5	4	2	10	2	13	5	16	19	1	2	84	4	(41,7)	(41,7)
Papaya	41	47	31	23	29	62	28	25	38	37	33	25	419	36	(12,2)	(12,2)
Mandarina	3	3	3	0	7	4	5	5	14	19	8	1	72	0	(100,0)	(100,0)
Piña	20	14	14	8	21	8	10	16	17	18	18	23	187	12	(40,0)	(40,0)
Mango	0	0	0	0	0	1	1	0	2	1	1	0	6	0	-	-
Tomate	7	3	3	1	2	0	0	0	11	22	13	0	61	0	(100,0)	(100,0)
Sandía	9	0	0	0	0	0	0	0	23	30	15	2	79	0	(100,0)	(100,0)
Cocotero	6	4	5	1	4	5	7	0	5	12	5	3	56	3	(50,0)	(50,0)
Maní	26	12	5	1	5	4	0	0	145	163	172	2	535	28	7,7	7,7
Caña Azúcar	19	41	16	15	12	37	10	10	38	42	23	14	277	23	21,1	21,1
Maíz Amarillo Duro	1 452	3 281	1 933	874	463	44	0	18	442	789	355	126	9 777	1037	(28,6)	(28,6)
Palma Aceitera	0	45	60	18	21	50	60	72	75	80	70	0	551	25	-	-
Cacao	3	4	5	7	13	28	7	13	8	10	3	0	99	1	(66,7)	(66,7)
Café	0	8	8	8	6	26	6	6	26	37	2	1	133	0	-	-
Aguaje	9	10	11	10	20	12	9	10	14	18	5	7	135	0	(100,0)	(100,0)
Camu Camu	10	4	3	3	3	5	0	0	0	4	0	0	32	0	(100,0)	(100,0)
Pijuayo Fruto	1	3	3	1	6	14	1	1	7	6	2	4	49	0	(100,0)	(100,0)
Pijuayo Palmito	1	0	0	27	0	26	0	8	5	5	0	0	72	0	(100,0)	(100,0)
OTROS	254	432	252	593	832	597	534	115	516	387	268	141	4 919	101	(60,3)	(60,3)

Fuente: Oficina de Información Agraria - Pucallpa

1/ PRELIMINAR

Cuadra N° 06

UCAYALI: SIEMBRA POR CAMPAÑA DE OTROS PRODUCTOS AGRÍCOLAS 1/

(Hectáreas)

	2002-2003												CAMPAÑA 2002-2003	2003-2004 Ago.	Var. %		
	Ago.	Set.	Oct.	Nov.	Dic.	Ene.	Feb.	Mar.	Abr.	May.	Jun.	Jul.			Ago.	Ago.-Ago.	
	<u>254</u>	<u>432</u>	<u>252</u>	<u>593</u>	<u>832</u>	<u>597</u>	<u>534</u>	<u>115</u>	<u>516</u>	<u>387</u>	<u>268</u>	<u>141</u>			<u>4 919</u>	<u>101</u>	<u>(60,3)</u>
OTROS CULTIVOS																	
Achiote	3	0	1	0	1	1	0	0	3	2	2	1	12	0	(100,0)	(100,0)	
Aji	14	4	10	5	22	2	4	5	11	10	28	7	120	7	(48,1)	(48,1)	
Ajonjolí	0	0	0	0	0	0	0	0	0	0	0	0	0	20	-	-	
Algodón	20	85	142	468	579	497	357	2	14	9	0	0	2 173	0	(100,0)	(100,0)	
Anona	3	43	0	2	4	7	5	0	1	1	0	0	65	0	(100,0)	(100,0)	
Barbasco	1	0	1	0	0	0	0	0	0	2	0	0	4	0	(100,0)	(100,0)	
Caimito	2	38	3	4	4	2	3	2	1	4	4	2	68	0	(100,0)	(100,0)	
Camote	3	8	2	11	7	14	1	2	23	28	24	12	133	6	100,0	100,0	
Castaña	1	0	1	0	2	0	0	0	0	0	0	0	4	0	(100,0)	(100,0)	
Cocona	27	22	13	27	33	9	21	17	38	54	24	23	307	36	31,5	31,5	
Col	3	1	1	0	1	0	0	0	0	3	6	1	14	0	(100,0)	(100,0)	
Copoazú	0	1	0	0	2	1	2	1	1	3	0	2	11	0	-	-	
Culantro	6	16	5	1	4	1	1	1	7	13	10	4	67	2	(68,3)	(68,3)	
Frijol de Palo	5	6	6	1	3	0	1	1	2	3	3	0	31	0	(100,0)	(100,0)	
Granadilla	2	4	3	1	3	0	3	1	4	8	7	3	38	1	(50,0)	(50,0)	
Guaba	7	2	4	0	11	5	9	21	9	20	12	9	109	10	42,9	42,9	
Guanabana	4	0	0	0	3	3	2	2	4	2	0	3	22	0	(100,0)	(100,0)	
Guayaba	6	58	0	1	4	2	4	4	7	10	10	7	112	3	(45,5)	(45,5)	
Hierba Luisa	1	1	1	1	0	0	4	3	4	1	2	0	15	0	(100,0)	(100,0)	
Kion	0	10	0	0	0	5	0	1	4	4	5	3	30	1	-	-	
Lechuga	2	0	0	0	0	0	0	0	0	0	0	0	2	0	(100,0)	(100,0)	
Maíz Choclo	13	73	8	9	9	0	0	0	0	15	19	0	146	0	(100,0)	(100,0)	
Maracuya	1	0	1	1	3	1	3	2	9	6	6	2	33	0	(100,0)	(100,0)	
Marañón	1	3	0	2	10	2	4	3	6	11	3	2	47	0	(100,0)	(100,0)	
Melón	6	1	1	0	0	0	0	0	21	20	14	0	63	0	(100,0)	(100,0)	
Otros Pastos	75	0	30	20	68	25	72	28	266	50	6	23	663	4	(94,7)	(94,7)	
Palillo	7	4	2	2	12	0	2	1	4	6	10	2	50	1	(92,9)	(92,9)	
Palta	0	2	1	0	4	2	2	2	3	3	1	1	20	0	-	-	
Pan del Arbol	2	2	2	2	9	4	4	1	0	11	6	3	46	0	(100,0)	(100,0)	
Pastos Naturales	6	0	8	14	3	3	7	3	7	9	2	4	66	0	(100,0)	(100,0)	
Pepino	10	7	6	3	6	0	1	3	11	19	16	9	90	3	(69,1)	(69,1)	
Pimienta	0	0	0	0	0	0	0	0	0	0	0	0	0	0	-	-	
Pituca	11	7	1	14	20	6	6	2	11	14	12	1	103	4	(66,7)	(66,7)	
Sachapapa	3	4	2	6	4	6	3	2	10	11	9	3	63	0	(100,0)	(100,0)	
Soya	8	2	0	0	0	0	0	0	16	17	8	1	52	0	(100,0)	(100,0)	
Tangelo	0	26	0	0	0	0	0	0	1	1	0	1	29	0	-	-	
Taperiba	0	0	0	0	0	0	5	2	6	2	4	3	22	0	-	-	
Té	0	0	0	0	0	0	0	0	0	0	0	0	0	0	-	-	
Ungurahui	2	0	0	0	0	2	6	3	7	8	4	5	37	3	100,0	100,0	
Urena (Yute)	0	0	0	0	0	0	0	0	0	0	0	0	0	0	-	-	
Zapallo	3	3	1	0	0	0	0	0	5	8	8	0	28	0	(100,0)	(100,0)	
Zapote	0	0	0	0	4	0	5	3	5	3	4	5	29	2	-	-	

Fuente: Oficina de Información Agraria - Pucallpa

1/ PRELIMINAR

Cuadro N° 07

UCAYALI: DESEMBARQUE TOTAL DE PESCADO 1/

(Toneladas métricas)

	2002					TOTAL 2002	2003								Var.% 2003/2002	
	Ago.	Set.	Oct.	Nov.	Dic.		Ene.	Feb.	Mar.	Abr.	May.	Jun.	Jul.	Ago.	Ago.	Ene.-Ago.
TOTAL	816	769	744	832	706	9282	617	616	583	588	618	598	709	1089	33,5	(13,1)
Fresco	220	278	250	248	238	2779	254	229	133	132	161	134	228	398	81,1	(5,5)
Seco-Salado	596	491	494	583	468	6503	363	387	450	456	457	463	481	691	16,0	(16,1)
TOTAL 1/	816	769	744	832	706	9282	617	616	583	588	618	598	709	1089	33,6	(13,0)
Acarahuazú	0	0	1	0	1	3	3	0	0	0	0	0	3	0	(50,0)	522,2
Achacubo	20	0	0	0	20	41	7	0	0	12	10	0	10	12	(40,3)	139,8
Achune	1	1	1	7	0	14	0	0	0	8	0	0	0	7	500,0	295,1
Arahuaná	25	10	22	12	27	235	3	9	28	27	19	8	11	11	(56,7)	(29,2)
Ashara	0	0	0	0	0	1	0	0	0	0	0	0	0	1	-	66,7
Bagre	46	90	49	1	1	290	2	0	1	4	33	20	81	114	145,3	69,7
Bocón	0	0	2	0	0	4	0	0	0	0	0	0	0	0	-	(88,2)
Boquichico	187	156	139	158	113	1932	116	123	132	91	133	126	140	267	42,4	(17,5)
Carachama	4	9	10	6	6	48	1	1	2	1	1	1	1	5	45,7	(34,5)
Chambira	1	1	1	0	1	24	0	0	1	2	5	3	1	0	(90,9)	(40,8)
Chiu Chiu	7	12	54	77	64	486	115	48	29	30	3	9	4	0	(95,6)	(14,3)
Corvina	2	5	2	4	7	63	1	2	2	5	8	1	5	7	209,5	(34,2)
Doncella	123	108	126	162	90	1457	65	85	89	81	88	129	95	155	26,1	(18,9)
Dorado	111	122	116	168	80	1402	68	77	116	84	94	104	88	108	(3,1)	(19,3)
Fasaco	4	0	3	1	3	27	6	6	7	9	5	3	1	5	28,6	92,6
Gamitana	69	35	53	41	31	572	28	22	25	40	33	42	27	71	2,0	(30,0)
Huapeta	0	0	0	0	0	0	0	0	0	0	0	0	0	0	(100,0)	(100,0)
Leguía	0	1	1	2	4	18	6	5	0	2	0	0	0	1	-	33,3
Lisa	5	1	0	0	0	43	0	1	1	9	0	0	11	2	(63,0)	(43,3)
LLambina	12	38	26	76	100	533	71	126	47	34	9	11	3	3	(79,7)	2,6
Llausea	1	0	0	1	26	72	10	1	0	0	11	0	1	25	3 062,5	9,0
Manitoa	0	0	0	0	0	1	0	0	0	0	0	0	0	0	0,0	(80,0)
Maparate	40	44	62	41	55	507	7	3	43	35	27	22	41	36	(10,5)	(29,8)
Mota	18	41	30	23	15	233	25	26	3	14	10	9	42	69	289,9	60,0
Novia	0	0	0	0	0	0	0	0	0	0	0	0	0	0	-	(33,3)
Paco	20	10	14	12	15	313	8	28	8	27	27	31	10	2	(88,6)	(46,0)
Paiche	3	1	0	0	0	32	0	0	5	4	5	6	20	8	207,4	59,1
Palometa	36	19	8	2	2	171	1	1	1	12	39	24	56	67	85,9	43,1
Paña	1	1	2	2	1	25	5	3	2	1	0	1	3	0	(83,3)	(23,8)
Panshin	0	0	0	0	0	1	0	0	0	0	0	0	0	1	400,0	100,0
Piro	0	0	0	1	0	4	2	1	0	1	0	0	1	4	-	111,1
Ractacara	1	1	0	1	0	12	1	1	3	6	3	0	0	1	(16,7)	43,8
Sábalo	0	0	1	0	0	1	0	0	0	0	0	0	0	0	-	16,7
Saltón	31	2	0	1	1	124	0	2	16	1	4	17	2	24	(23,4)	(45,8)
Sardina	33	34	11	3	3	171	2	0	0	3	25	14	20	18	(46,2)	(32,3)
Shiripira	0	1	0	1	0	11	0	0	0	1	1	1	0	1	400,0	(66,3)
Torre	2	2	1	3	15	187	16	15	15	28	1	11	27	31	1 933,3	(13,3)
Tucunaré	0	0	0	0	3	18	4	6	4	1	0	0	2	0	-	21,6
Turushuqui	12	21	1	15	6	111	18	7	0	12	9	0	0	15	29,3	(11,3)
Vaselina	1	0	0	1	1	5	0	0	0	0	0	1	0	7	563,6	165,7
Yulilla	0	4	6	11	14	82	26	21	4	10	1	0	0	0	200,0	33,3
Otros	1	1	0	1	2	11	1	1	1	4	5	2	2	14	2 233,3	266,3

Fuente: Dirección Regional de Pesquería. Ucayali.

1/ Incluye pescado fresco y seco-salado

Cuadro N° 08

UCAYALI: PRODUCCIÓN DE MADERA ROLLIZA SEGÚN ESPECIES 1/

(Métros cúbicos)

	2002					TOTAL 2002	2003								Var.% 2003/2002	
	Ago.	Set.	Oct.	Nov.	Dic.		Ene.	Feb.	Mar.	Abr.	May.	Jun.	Jul.	Ago.	Ago.	Enc.-Ago.
Total	17 551	17 469	17 860	21 941	18 677	227 303	19 233	21 410	27 423	21 874	14 945	32 492	28 259	22 559	28,5	24,3
Aguano Masha	953	714	766	346	227	5 205	180	279	95	452	145	593	1 246	1 271	33,4	35,2
Anacaspí	0	0	0	0	0	0	0	0	0	0	0	0	0	0	-	-
Bolaina blanca	0	0	0	0	0	0	139	820	3 123	1 660	1 200	2 305	6 379	2 400	-	-
Caoba	107	184	265	163	325	5 441	293	861	1 493	718	361	1 307	647	580	442,4	39,0
Capirona	2 685	2 027	1 861	2 488	2 424	20 918	1 725	1 181	893	312	803	553	1 417	1 114	(58,5)	(34,0)
Cashimbo	413	561	295	913	1 161	8 128	1 158	764	1 172	1 500	574	1 341	609	857	107,3	53,4
Catahua	924	1 278	2 232	2 519	1 944	22 370	1 407	1 597	3 416	2 957	2 087	3 775	1 166	811	(12,2)	19,6
Cedro	159	99	264	300	398	9 944	662	1 346	1 402	952	743	1 446	290	215	35,8	(20,6)
Copaiba	1 487	1 206	1 700	1 434	1 044	16 912	1 513	1 065	1 581	1 452	1 299	2 957	2 842	2 625	76,5	33,0
Cumala	833	923	806	2 485	1 454	20 097	2 075	2 346	3 181	2 094	1 640	3 429	1 661	1 105	32,7	21,5
Estoraque	361	270	203	232	347	1 962	148	103	122	49	111	200	419	286	(20,8)	58,1
Huayruro	459	528	534	406	243	3 580	255	36	392	105	249	515	291	428	(6,8)	21,6
Huiguerilla	0	0	0	0	0	0	0	0	0	0	0	0	0	0	-	-
Huimba negra	402	284	381	174	341	2 344	306	39	0	195	103	245	313	329	(18,0)	31,4
Ishpingo	55	28	51	125	81	2 485	132	390	606	471	218	583	348	282	417,5	37,7
Lagarto caspi	64	14	0	77	43	491	0	295	92	167	80	137	50	238	271,9	196,3
Loro Micuna	130	45	79	44	73	550	69	0	20	55	13	40	0	160	22,8	15,6
Lupuna blanca	2 934	3 207	2 766	2 044	1 726	35 188	2 202	5 112	2 876	1 789	1 473	4 811	3 615	2 603	(11,3)	(3,8)
Manchinga	85	110	183	87	385	878	360	55	18	131	27	83	25	114	33,5	619,8
Marupa	0	3	0	0	0	35	0	0	20	0	20	0	0	0	-	27,2
Moena	81	121	276	390	186	5 211	343	305	799	1 370	773	2 207	677	1 149	1 326,5	79,9
Panguana	22	26	176	0	0	585	55	0	0	0	0	28	20	0	(100,0)	(72,9)
Pashaco	158	85	159	673	265	3 382	530	236	491	780	307	501	645	665	320,6	88,8
Pumaquiro	35	88	66	145	87	1 464	119	127	94	146	278	277	410	77	121,2	41,7
Quinilla	1 494	1 942	1 923	1 601	1 762	11 385	1 726	1 099	759	91	156	608	367	1 583	6,0	53,7
Requia	152	215	269	208	412	3 047	348	334	161	267	163	225	180	214	40,5	(2,7)
Shihuahuaco	2 038	1 917	1 536	1 254	1 015	13 156	1 345	808	1 254	494	210	1 054	2 419	1 764	(13,4)	25,7
Tahuari	42	29	18	0	76	284	6	7	19	3	15	119	160	0	(100,0)	105,4
Tornillo	600	842	502	2 412	1 268	25 052	1 131	1 520	2 641	3 240	1 498	2 508	1 574	703	17,0	(26,0)
Ubos	0	0	0	0	0	0	0	0	0	0	0	0	0	0	-	-
Utucuro	505	499	311	778	514	3 703	662	484	127	266	0	247	98	243	(51,8)	32,8
Yacushapana	202	16	93	169	410	1 221	115	0	95	6	0	0	94	374	85,3	28,2
Otros	170	207	145	471	468	2 285	228	199	481	153	398	395	297	367	115,3	153,5

Fuente: Instituto Nacional de Recursos Naturales INRENA-Ucayali
1/ PRELIMINAR

Cuadro N° 09

UCAYALI: PRODUCCIÓN DE MADERA ASERRADA SEGUN ESPECIES 1/

(Métros cúbicos)

	2002					TOTAL 2002	2003								Var.% 2003/2002	
	Ago.	Set.	Oct.	Nov.	Dic.		Ene.	Feb.	Mar.	Abr.	May.	Jun.	Jul.	Ago.	Ago.	Ene.-Ago.
TOTAL	15 660	12 727	12 399	11 845	14 673	152 617	12 422	6 888	14 699	14 232	14 021	12 758	11 294	9 850	(37,1)	(4,8)
Agvano Masha	597	437	545	204	298	2 729	32	28	24	1	0	2	5	68	(88,5)	(87,0)
Caoba	301	141	168	160	145	4 348	449	265	317	1 044	926	805	442	543	80,6	28,3
Capirona	2 488	2 128	1 226	1 131	1 805	17 611	1 808	528	815	768	345	365	785	905	(63,6)	(44,2)
Cashimbo	305	538	369	333	684	5 876	944	468	754	864	1 115	993	692	540	77,4	61,2
Catahua	1 651	1 286	1 820	1 469	1 723	18 277	1 450	872	1 841	2 295	1 883	1 720	1 609	1 132	(31,4)	6,9
Cedro	572	160	229	249	208	7 728	649	443	1 372	922	1 224	1 034	454	529	(7,5)	(3,7)
Copaiba	1 277	1 040	1 076	651	1 052	12 107	1 035	538	1 151	974	1 349	1 008	1 437	1 261	(1,3)	5,6
Cumala	1 666	1 001	668	1 434	1 320	18 170	1 495	1 116	2 852	2 436	1 947	1 776	1 665	1 064	(36,1)	4,4
Estoraque	59	165	196	134	217	856	0	0	6	0	0	10	0	19	(68,0)	(75,6)
Huayruro	197	391	342	293	210	2 525	229	76	246	60	205	158	95	139	(29,5)	(6,4)
Huimba	285	220	237	103	194	1 517	167	69	36	73	66	106	115	209	(26,9)	10,3
Ishpingo	86	81	69	31	45	1 956	100	131	355	308	255	146	121	168	96,8	(8,4)
Lagarto	101	17	27	49	46	462	51	52	59	37	79	15	37	53	(47,5)	18,3
Loro Micuna	52	36	30	12	42	235	28	5	16	30	24	15	13	73	40,0	76,2
Lupuna	1 734	1 257	1 830	1 628	1 897	10 481	0	2	105	9	61	38	17	7	(99,6)	(93,8)
Manchinga	30	73	114	31	213	479	182	45	75	58	33	21	11	36	20,6	850,9
Marupa	0	0	0	0	0	24	0	0	0	0	0	0	4	0	-	(83,5)
Mashonaste	0	19	6	7	19	51	15	0	12	0	0	3	0	1	-	-
Moena	277	167	184	135	198	4 318	362	151	451	623	783	1 087	599	591	113,6	27,9
Pashaco	283	174	146	266	256	2 441	236	133	353	352	364	363	401	382	35,0	61,6
Pino	0	0	0	0	0	0	0	0	0	0	0	0	0	0	-	-
Pumaquiro	74	103	51	46	67	760	38	34	49	73	117	139	111	74	0,0	28,6
Quinilla	529	785	827	809	737	4 656	745	363	548	320	82	180	295	292	(44,9)	88,6
Requia	146	127	258	136	261	2 228	204	223	170	158	71	85	77	171	16,9	(19,8)
Shihuahuaco	480	494	773	789	948	7 353	553	277	475	237	138	321	375	463	(3,4)	(34,7)
Tornillo	1 569	1 103	542	1 145	1 253	19 526	952	592	1 975	2 179	2 316	2 047	1 511	729	(53,6)	(20,5)
Ubos	0	0	0	0	0	0	0	0	0	0	0	0	0	0	-	-
Utucuro	607	540	387	340	509	3 269	408	206	295	120	65	71	135	140	(76,9)	(3,5)
Yacushapana	135	79	32	31	117	572	129	118	106	43	9	0	0	50	(62,8)	45,4
Otros	160	164	247	227	211	2 060	161	154	240	249	562	247	286	209	30,8	74,1

Fuente: Instituto Nacional de Recursos Naturales INRENA-Ucayali

1/ PRELIMINAR

Cuadro N° 10

UCAYALI: PRODUCCIÓN DE HIDROCARBUROS LÍQUIDOS 2002 - 2003

	2002					TOTAL 2002	2003							Var.% 2003/2002		
	Ago.	Set.	Oct.	Nov.	Dic.		Ene.	Feb.	Mar.	Abr.	May.	Jun.	Jul.	Ago.	Ago.	Ene.-Ago.
<u>PETRÓLEO CRUDO 1/</u>	<u>153 195</u>	<u>142 730</u>	<u>145 013</u>	<u>151 803</u>	<u>139 272</u>	<u>1 668 217</u>	<u>131 110</u>	<u>131 947</u>	<u>140 549</u>	<u>135 367</u>	<u>144 929</u>	<u>138 934</u>	<u>142 203</u>	<u>95 197</u>	<u>(37,9)</u>	<u>(2,7)</u>
Lote 31-B Y 31-D	14 787	11 364	14 431	11 007	14 590	154 789	9 141	13 852	9 033	11 243	12 762	10 304	13 051	9 522	(35,6)	(14,0)
Lote 31-C	138 408	131 366	130 582	140 796	124 682	1 513 428	121 969	118 095	131 516	124 124	132 167	128 630	129 152	85 675	(38,1)	(1,5)
<u>GAS NATURAL 2/</u>	<u>1 353 913</u>	<u>1 284 193</u>	<u>995 487</u>	<u>259 811</u>	<u>318 646</u>	<u>8 851 811</u>	<u>404 790</u>	<u>637 210</u>	<u>709 882</u>	<u>459 445</u>	<u>1 074 990</u>	<u>1 215 084</u>	<u>805 892</u>	<u>442 231</u>	<u>(67,3)</u>	<u>(4,1)</u>
Lote 31-C	1 353 913	1 284 193	995 487	259 811	318 646	8 851 811	404 790	637 210	709 882	459 445	1 074 990	1 215 084	805 892	442 231	(67,3)	(4,1)

1/ barriles

2/ miles de pies cúbicos

Fuente: Perupetro S.A.

Cuadro N° 11

UCAYALI: INDICADORES DE LA PRODUCCIÓN INDUSTRIAL DE PUCALLPA

Líneas Industriales	2002					TOTAL 2002	2003								Var.% 2003/2002	
	Ago.	Set.	Oct.	Nov.	Dic.		Ene.	Feb.	Mar.	Abr.	May.	Jun.	Jul.	Ago.	Ago.	Ene.-Ago.
Cerveza (Mil litros)	3 175	3 653	4 161	3 529	3 925	41 518	3 461	2 547	2 473	3 305	3 006	3 430	3 293	3 426	7,9	(5,0)
Bebidas gaseosas (Mil litros)	1 971	1 457	1 580	1 322	1 498	17 161	1 525	1 332	1 349	1 162	1 641	1 459	1 328	1 368	(30,6)	(1,2)
Aserrado de madera (m ³)	15 660	12 727	12 399	11 845	14 673	152 617	12 422	6 888	14 699	14 232	13 997	12 758	11 294	9 850	(37,1)	(4,8)
Triplay (m ³)	1 933	1 416	2 100	1 729	1 994	29 183	1 435	904	2 077	2 947	2 943	3 263	2 380	1 669	(13,7)	(19,7)
Parquet (m ³)	382	470	582	338	529	4 429	303	271	351	369	289	404	430	467	22,1	14,9
Refinación petróleo (Barriles)	105 642	108 529	102 212	87 033	92 698	#####	88 809	82 949	102 806	88 114	103 803	105 120	94 690	73 761	(30,2)	2,4

Fuente: Dirección Regional de Industrias - Encuesta a Empresas Industriales

Cuadro N° 12

UCAYALI : ARRIBOS Y PERNOCTACIONES A LOS ESTABLECIMIENTOS DE HOSPEDAJE

(Número)

	2002					TOTAL 2002	2003								Var. % 2003/2002	
	Ago.	Set.	Oct.	Nov.	Dic.		Ene.	Feb.	Mar.	Abr.	May.	Jun.	Jul.	Ago.	Ago.	Ene.-Ago.
<u>ARRIBOS</u>	<u>5 457</u>	<u>4 849</u>	<u>5 086</u>	<u>5 068</u>	<u>4 672</u>	<u>61 674</u>	<u>3 290</u>	<u>3 098</u>	<u>4 201</u>	<u>3 590</u>	<u>3 811</u>	<u>4 513</u>	<u>4 019</u>	<u>4 832</u>	<u>(11,5)</u>	<u>(25,3)</u>
Nacionales	5 192	4 731	4 888	4 901	4 549	59 509	3 179	2 964	4 023	3 476	3 727	4 324	3 819	4 562	(12,1)	(25,6)
Extranjeros	265	118	198	167	123	2 165	111	134	178	114	84	189	200	270	1,9	(17,9)
<u>PERNOCTACIONES</u>	<u>10 424</u>	<u>10 303</u>	<u>10 206</u>	<u>9 897</u>	<u>9 490</u>	<u>120 913</u>	<u>6 115</u>	<u>6 389</u>	<u>8 785</u>	<u>7 568</u>	<u>7 838</u>	<u>9 827</u>	<u>8 539</u>	<u>9 438</u>	<u>(9,5)</u>	<u>(20,4)</u>
Nacionales	9 695	9 822	9 506	9 372	9 029	114 703	5 852	5 991	8 402	7 287	7 590	9 287	8 198	8 908	(8,1)	(20,1)
Extranjeros	729	481	700	525	461	6 210	263	398	383	281	248	540	341	530	(27,3)	(26,2)

Fuente: Dirección Regional de Turismo de Ucayali

Cuadro N° 13

UCAYALI: RECAUDACIÓN TRIBUTARIA 2002 - 2003

(Miles de nuevos soles)

	2002					TOTAL 2002	2003								Var.% 2003/2002	
	Ago.	Set.	Oct.	Nov.	Dic.		Ene.	Feb.	Mar.	Abr.	May.	Jun.	Jul.	Ago.	Ago.	Ene.-Ago.
Total Recaudación	<u>7 857</u>	<u>12 061</u>	<u>6 496</u>	<u>8 990</u>	<u>9 186</u>	<u>104 976</u>	<u>11 236</u>	<u>7 363</u>	<u>7 382</u>	<u>9 251</u>	<u>8 686</u>	<u>8 865</u>	<u>8 128</u>	<u>10 458</u>	<u>33,1</u>	<u>4,6</u>
Ingresos Tributarios	<u>7 787</u>	<u>12 019</u>	<u>6 412</u>	<u>8 924</u>	<u>9 129</u>	<u>104 218</u>	<u>11 191</u>	<u>7 322</u>	<u>7 317</u>	<u>9 196</u>	<u>8 613</u>	<u>8 802</u>	<u>8 036</u>	<u>10 388</u>	<u>33,4</u>	<u>4,6</u>
Impuesto a la Renta	2 785	3 042	2 554	2 825	2 622	35 123	4 225	2 579	2 719	4 303	2 861	2 970	2 933	3 128	12,3	6,8
Impuesto a las importaciones	13	11	10	4	6	84	42	4	9	4	5	21	7	5	(61,5)	83,0
Impuesto General a las Ventas	1 162	1 057	1 060	1 171	944	12 616	747	627	512	723	635	855	629	2 136	83,8	(18,1)
- interno	1 153	1 048	1 038	1 169	942	12 529	673	625	504	716	634	803	624	2 134	85,1	(19,4)
- importaciones	8	8	19	2	2	77	65	2	7	6	1	46	4	2	(75,0)	189,1
- Promoción Municipal	1	1	3	0	0	10	9	0	1	1	0	6	1	0	(100,0)	200,0
Impuesto Selectivo al Consumo	3 396	7 494	2 336	4 475	5 027	49 687	5 794	3 645	3 644	3 680	4 679	4 571	4 018	4 776	40,6	14,7
Otros ingresos tributarios	431	415	452	449	530	6 708	383	467	433	486	433	385	449	343	(20,4)	(30,5)
Ingresos No Tributarios	<u>70</u>	<u>42</u>	<u>84</u>	<u>66</u>	<u>57</u>	<u>758</u>	<u>45</u>	<u>41</u>	<u>65</u>	<u>55</u>	<u>73</u>	<u>63</u>	<u>92</u>	<u>70</u>	<u>0,0</u>	<u>(1,0)</u>

Fuente: SUNAT-Aduanas-Pucallpa.

Cuadro N° 14

UCAYALI: SALDO DE DEPÓSITOS DEL SISTEMA FINANCIERO DE PUCALLPA 2002 - 2003

(Miles de nuevos soles)

	2002					2003								Var. %	
	Ago.	Set.	Oct	Nov.	Dic.	Ene.	Feb.	Mar.	Abr.	May.	Jun.	Jul.	Ago.	Mes	Anual
<u>TOTAL SISTEMA FINANCIERO</u>	<u>133 556</u>	<u>133 788</u>	<u>136 664</u>	<u>128 596</u>	<u>135 597</u>	<u>131 505</u>	<u>166 144</u>	<u>162 269</u>	<u>137 655</u>	<u>140 573</u>	<u>143 421</u>	<u>152 629</u>	<u>150 313</u>	<u>(1,5)</u>	<u>12,5</u>
<u>A. EMPRESAS BANCARIAS</u>	<u>131 289</u>	<u>131 168</u>	<u>133 646</u>	<u>125 600</u>	<u>132 711</u>	<u>129 511</u>	<u>163 868</u>	<u>159 946</u>	<u>135 084</u>	<u>138 037</u>	<u>140 636</u>	<u>149 499</u>	<u>146 870</u>	<u>(1,8)</u>	<u>11,9</u>
Continental	64 451	66 066	67 649	63 396	65 533	64 639	96 719	94 136	68 773	70 036	74 953	77 985	77 425	(0,7)	20,1
Crédito	56 334	54 085	53 408	50 893	53 956	53 842	56 261	54 716	54 373	55 390	52 552	56 896	56 956	0,1	1,1
Interbank	8 517	9 642	10 662	10 056	10 733	9 795	9 621	9 932	10 686	11 422	12 373	12 230	11 337	(7,3)	33,1
Trabajo	1 114	1 246	1 066	1 107	1 095	1 235	1 267	1 163	1 252	1 190	758	1 243	1 127	(9,3)	1,2
Nación	873	129	861	149	1 394	0	0	0	0	0	0	1 144	25	(97,8)	(97,1)
<u>B. EMPRESAS NO BANCARIAS</u>	<u>2 267</u>	<u>2 620</u>	<u>3 017</u>	<u>2 995</u>	<u>2 886</u>	<u>1 994</u>	<u>2 277</u>	<u>2 323</u>	<u>2 571</u>	<u>2 536</u>	<u>2 785</u>	<u>3 130</u>	<u>3 443</u>	<u>10,0</u>	<u>51,9</u>
C. M. Maynas	2 225	2 571	2 962	2 931	2 811	1 988	2 268	2 314	2 564	2 528	2 776	3 118	3 433	10,1	54,3
Financiera Solución	42	49	55	64	75	6	9	9	7	8	9	12	10	(16,7)	(76,2)

Fuente: Empresas Financieras

Cuadro N° 15

UCAYALI: SALDOS DE DEPÓSITOS DEL SISTEMA FINANCIERO DE PUCALLPA, SEGÚN TIPO 2002 - 2003

(Miles de nuevos soles)

	2002					2003								Var. %	
	Ago.	Set.	Oct.	Nov.	Dic.	Ene.	Feb.	Mar.	Abr.	May.	Jun.	Jul.	Ago.	Mes	Anual
<u>TOTAL DEPÓSITOS</u>	<u>133 556</u>	<u>133 788</u>	<u>136 664</u>	<u>128 596</u>	<u>135 597</u>	<u>131 505</u>	<u>166 144</u>	<u>162 269</u>	<u>137 655</u>	<u>140 573</u>	<u>143 421</u>	<u>152 629</u>	<u>150 313</u>	<u>(1,5)</u>	<u>12,5</u>
<u>A. DEPÓSITOS A LA VISTA</u>	<u>49 177</u>	<u>50 850</u>	<u>50 546</u>	<u>48 235</u>	<u>50 746</u>	<u>49 877</u>	<u>50 870</u>	<u>69 360</u>	<u>52 795</u>	<u>54 718</u>	<u>61 386</u>	<u>69 043</u>	<u>66 142</u>	<u>(4,2)</u>	<u>34,5</u>
Empresas Bancarias	48 262	50 673	49 629	48 022	49 277	49 871	50 861	69 351	52 788	54 710	61 377	67 887	66 107	(2,6)	37,0
Empresas No Bancarias	42	49	55	64	75	6	9	9	7	8	9	12	10	(16,7)	(76,2)
Banco de la Nación	873	129	861	149	1 394	0	0	0	0	0	0	1 144	25	(97,8)	(97,1)
<u>B. DEPÓSITOS DE AHORRO</u>	<u>46 639</u>	<u>44 916</u>	<u>47 847</u>	<u>42 654</u>	<u>45 995</u>	<u>44 175</u>	<u>55 114</u>	<u>56 283</u>	<u>47 673</u>	<u>46 797</u>	<u>44 720</u>	<u>45 630</u>	<u>45 942</u>	<u>0,7</u>	<u>(1,5)</u>
Empresas Bancarias	46 330	44 417	46 948	41 757	45 256	43 457	54 303	55 485	46 699	45 952	43 845	44 639	44 867	0,5	(3,2)
Empresas No Bancarias	309	500	899	896	740	718	811	799	975	845	875	991	1 075	8,5	247,9
Banco de la Nación	-	-	-	-	-	-	-	-	-	-	-	-	-	-	-
<u>C. DEPÓSITOS A PLAZO</u>	<u>37 740</u>	<u>38 021</u>	<u>38 272</u>	<u>37 708</u>	<u>38 856</u>	<u>37 453</u>	<u>60 160</u>	<u>36 626</u>	<u>37 186</u>	<u>39 059</u>	<u>37 315</u>	<u>37 955</u>	<u>38 229</u>	<u>0,7</u>	<u>1,3</u>
Empresas Bancarias	35 824	35 950	36 208	35 673	36 785	36 184	58 704	35 111	35 597	37 376	35 414	35 828	35 871	0,1	0,1
Empresas No Bancarias	1916	2072	2064	2035	2071	1270	1456	1515	1589	1683	1901	2127	2358	10,9	23,1
Banco de la Nación	-	-	-	-	-	-	-	-	-	-	-	-	-	-	-

Fuente: Empresas Financieras

Cuadro N° 16

UCAYALI: SALDO DE DEPÓSITOS DEL SISTEMA FINANCIERO DE PUCALLPA, SEGÚN MONEDAS 2002 - 2003

(Miles de nuevos soles)

	2002					2003								Var. %	
	Ago.	Set.	Oct.	Nov.	Dic.	Ene.	Feb.	Mar.	Abr.	May.	Jun.	Jul.	Ago.	Mes	Annual
TOTAL DEPÓSITOS	<u>133 556</u>	<u>133 788</u>	<u>136 664</u>	<u>128 596</u>	<u>135 597</u>	<u>131 505</u>	<u>166 144</u>	<u>162 269</u>	<u>137 655</u>	<u>140 573</u>	<u>143 421</u>	<u>152 629</u>	<u>150 313</u>	<u>(1,5)</u>	<u>12,5</u>
A. MONEDA NACIONAL	<u>60 357</u>	<u>61 590</u>	<u>61 082</u>	<u>55 452</u>	<u>59 939</u>	<u>59 201</u>	<u>95 891</u>	<u>75 503</u>	<u>70 436</u>	<u>71 458</u>	<u>77 709</u>	<u>82 563</u>	<u>79 362</u>	<u>(3,9)</u>	<u>31,5</u>
Depósitos Vista	35 893	39 206	37 508	34 198	36 122	36 933	38 114	37 588	41 856	42 607	49 973	56 243	54 226	(3,6)	51,1
Depósitos de Ahorro	20 412	18 278	19 557	17 280	19 921	18 194	30 694	32 704	23 375	22 135	21 790	20 706	19 326	(6,7)	(5,3)
Depósitos a Plazo	4 052	4 107	4 017	3 975	3 896	4 074	27 084	5 211	5 205	6 716	5 947	5 615	5 809	3,5	43,4
B. MONEDA EXTRANJERA	<u>73 199</u>	<u>72 198</u>	<u>75 582</u>	<u>73 143</u>	<u>75 658</u>	<u>72 304</u>	<u>70 253</u>	<u>86 766</u>	<u>67 218</u>	<u>69 115</u>	<u>65 712</u>	<u>70 066</u>	<u>70 951</u>	<u>1,3</u>	<u>(3,1)</u>
Depósitos Vista	13 285	11 645	13 038	14 037	14 624	12 944	12 757	31 771	10 939	12 110	11 414	12 801	11 916	(6,9)	(10,3)
Depósitos de Ahorro	26 227	26 638	28 289	25 373	26 074	25 981	24 421	23 579	24 298	24 662	22 930	24 925	26 616	6,8	1,5
Depósitos a Plazo	33 688	33 915	34 255	33 733	34 960	33 380	33 076	31 415	31 981	32 343	31 368	32 340	32 420	0,2	(3,8)

Fuente: Empresas Financieras

Cuadro N° 17

UCAYALI: SALDO DE LAS COLOCACIONES TOTALES DEL SISTEMA FINANCIERO DE PUCALLPA 2002 - 2003

(Miles de nuevos soles)

	2002					2003							Var. %		
	Ago.	Set.	Oct	Nov.	Dic.	Ene.	Feb.	Mar.	Abr.	May.	Jun.	Jul	Ago.	Mes	Anual
<u>TOTAL SISTEMA FINANCIERO</u>	<u>91 945</u>	<u>92 808</u>	<u>92 162</u>	<u>91 102</u>	<u>94 124</u>	<u>96 455</u>	<u>97 427</u>	<u>100 426</u>	<u>99 016</u>	<u>101 824</u>	<u>96 940</u>	<u>97 374</u>	<u>100 009</u>	<u>2,7</u>	<u>8,8</u>
Moneda Nacional	53 317	54 601	56 900	58 366	60 509	61 818	63 775	64 957	65 899	65 965	65 247	64 979	65 538	0,9	22,9
Moneda Extranjera	38 628	38 207	35 262	32 736	33 615	34 637	33 652	35 469	33 117	35 859	31 693	32 395	34 471	6,4	(10,8)
<u>TOTAL SISTEMA FINANCIERO</u>	<u>91 945</u>	<u>92 808</u>	<u>92 162</u>	<u>91 102</u>	<u>94 124</u>	<u>96 455</u>	<u>97 427</u>	<u>100 426</u>	<u>99 016</u>	<u>101 824</u>	<u>96 940</u>	<u>97 374</u>	<u>100 009</u>	<u>2,7</u>	<u>8,8</u>
<u>TOTAL SISTEMA BANCARIO</u>	<u>83 495</u>	<u>83 849</u>	<u>82 684</u>	<u>81 002</u>	<u>83 425</u>	<u>85 414</u>	<u>85 724</u>	<u>88 208</u>	<u>86 400</u>	<u>88 948</u>	<u>83 443</u>	<u>83 688</u>	<u>86 055</u>	<u>2,8</u>	<u>3,1</u>
Continental	25 278	25 530	26 969	25 496	26 389	26 288	26 279	27 272	26 674	28 222	27 629	28 563	29 613	3,7	17,2
Crédito	22 048	21 690	16 847	16 092	16 457	17 886	18 081	20 248	18 555	19 257	14 789	14 353	14 249	(0,7)	(35,4)
Interbank	20 193	20 569	22 526	22 758	23 521	24 115	24 153	23 130	23 356	23 554	23 822	23 284	24 974	7,3	23,7
Trabajo	15 976	16 059	16 341	16 655	17 059	17 125	17 211	17 558	17 815	17 915	17 203	17 488	17 220	(1,5)	7,8
<u>TOTAL SISTEMA NO BANCARIO</u>	<u>8 451</u>	<u>8 959</u>	<u>9 478</u>	<u>10 100</u>	<u>10 699</u>	<u>11 041</u>	<u>11 703</u>	<u>12 218</u>	<u>12 616</u>	<u>12 876</u>	<u>13 497</u>	<u>13 686</u>	<u>13 954</u>	<u>2,0</u>	<u>65,1</u>
C. M. Maynas	3 355	3 677	3 905	4 017	4 353	4 509	4 948	5 236	5 507	5 533	5 782	5 816	6 039	3,8	80,0
Financiera Solución	5 096	5 282	5 573	6 083	6 346	6 532	6 755	6 982	7 109	7 343	7 715	7 870	7 915	0,6	55,3

Fuente: Empresas Financieras

Cuadro N° 18

UCAYALI : RATIO DE CARTERA PESADA DEL SISTEMA FINANCIERO 2002 - 2003

(En porcentaje)

	2002					2003							
	Ago.	Set.	Oct	Nov.	Dic.	Ene.	Feb.	Mar.	Abr.	May.	Jun	Jul	Ago.
<u>SISTEMA FINANCIERO</u>	<u>18,1</u>	<u>18,0</u>	<u>13,9</u>	<u>10,4</u>	<u>10,2</u>	<u>9,9</u>	<u>7,8</u>	<u>7,6</u>	<u>9,2</u>	<u>9,5</u>	<u>7,6</u>	<u>6,7</u>	<u>9,1</u>
<u>A. EMPRESAS BANCARIAS</u>	<u>19,8</u>	<u>19,8</u>	<u>15,3</u>	<u>11,4</u>	<u>11,2</u>	<u>10,8</u>	<u>8,6</u>	<u>8,2</u>	<u>10,2</u>	<u>10,5</u>	<u>8,4</u>	<u>7,3</u>	<u>10,0</u>
Continental	14,1	13,8	12,6	4,6	4,6	4,4	3,8	3,6	1,5	3,5	3,5	3,5	3,3
Crédito	36,3	37,3	25,6	20,7	20,3	18,7	13,4	11,5	24,2	22,7	16,6	8,6	10,3
Interbank	21,5	21,0	19,0	18,1	17,6	17,11	13,9	14,4	14,1	14,4	14,1	14,5	22,6
Banco del Trabajo	3,8	3,8	3,7	3,7	3,6	3,6	3,5	3,5	3,4	3,3	1,3	3,1	3,1
<u>B. SISTEMA NO BANCARIO</u>	<u>1,9</u>	<u>2,0</u>	<u>1,9</u>	<u>2,4</u>	<u>2,4</u>	<u>2,4</u>	<u>2,2</u>	<u>2,9</u>	<u>2,8</u>	<u>2,8</u>	<u>2,7</u>	<u>3,2</u>	<u>3,3</u>
Caja Municipal	2,0	2,6	2,4	2,5	2,6	3,0	2,8	3,7	3,1	3,6	3,8	4,7	4,6
Financiera Solución	1,8	1,6	1,5	2,4	2,3	2,0	2,1	2,3	2,5	2,3	1,8	2	2,4

Fuente: Empresas Financieras

CUADRO N° 19

UCAYALI: EJECUCIÓN DE INGRESOS DEL GOBIERNO REGIONAL 2002 - 2003 1/

(En nuevos soles)

	2002					TOTAL 2002	2003							Var.% 2003/2002		
	Ago.	Set.	Oct.	Nov.	Dic.		Ene.	Feb.	Mar.	Abr.	May.	Jun.	Jul.	Ago.	Ago.	Ene.-Ago.
TOTAL DE INGRESOS DEL GOBIERNO REGIONAL	13 085	13 157	17 059	14 467	16 724	181 141	23 374	15 291	17 557	16 756	16 513	14 610	24 111	14 688	12,3	19,3
RECURSOS ORDINARIOS	9 432	9 303	12 674	9 959	12 016	134 938	12 546	11 298	13 330	12 416	9 824	10 183	18 644	10 573	12,1	8,6
Asignación Presupuestaria MEF	9 432	9 303	12 674	9 959	12 016	134 938	12 546	11 298	13 330	12 416	9 824	10 183	18 644	10 573	12,1	8,6
INGRESOS CORRIENTES	3 648	3 846	4 379	3 751	3 650	40 547	3 649	3 812	3 765	4 030	4 512	3 490	3 603	3 567	-2,2	22,1
Tasas	109	211	102	88	76	1 803	177	142	93	321	81	55	68	86	-21,1	-22,9
Venta de Bienes	242	275	213	281	399	3 253	243	239	165	177	234	186	169	101	-58,3	-27,4
Prestación de Servicios	320	310	474	357	369	4 232	243	242	384	199	248	213	258	197	-38,4	-27,1
Rentas de la Propiedad	2 966	3 033	3 589	3 021	2 481	30 772	2 984	3 188	3 121	3 329	2 730	3 026	3 104	3 120	5,2	31,9
Multas, sanciones y Otros	3	9	1	1	4	55	2	1	2	1	4	7	3	7	133,3	-32,5
Otros Ingresos Corrientes	8	8	0	3	321	432	0	0	0	3	1 215	3	1	56	600,0	1178,0
INGRESOS DE CAPITAL	5	8	6	29	14	148	8	7	10	20	12	2	7	5	0,0	-22,0
Venta de Activos	0	0	0	0	0	0	0	0	0	0	0	0	0	0	-	-
Amortización de Préstamos	5	8	6	29	14	148	8	7	10	20	12	2	7	5	0,0	-22,0
TRANSFERENCIAS	0	0	0	728	1 044	1 772	72	78	452	260	1 466	456	1 857	543	-	-
Transferencias	0	0	0	728	1 044	1 772	72	78	452	260	1 466	456	1 857	543	-	-
FINANCIAMIENTO	0	0	0	0	0	3 736	7 099	96	0	30	699	479	0	0	-	124,9
Saldo de Balance	0	0	0	0	0	3 736	7 099	96	0	30	699	479	0	0	-	124,9
INGRESOS POR FUENTE DE FINANCIAMIENTO	13 085	13 157	17 059	14 467	16 724	181 141	23 374	15 291	17 557	16 756	16 513	14 610	24 111	14 688	12,3	19,3
Recursos Ordinarios (Asig. Presupuestaria MEF)	9 432	9 303	12 674	9 959	12 016	134 938	12 546	11 298	13 330	12 416	9 824	10 183	18 644	10 573	12,1	8,6
Canon y sobrecanon	2 965	3 033	3 589	3 020	2 802	32 899	8 842	3 188	3 121	3 330	3 934	3 022	3 103	3 115	5,1	54,8
Recursos Directamente Recaudados	688	821	796	760	862	11 331	1 479	727	655	747	1 288	948	508	403	-41,4	-16,5
Recursos por Privatización y Concesiones	0	0	0	0	0	0	66	67	451	249	234	244	85	463	-	-
Donaciones y Transferencias	0	0	0	728	1 044	1 973	441	11	0	14	1 233	213	1 771	134	-	1799,0

Fuente: Gobierno Regional de Ucayali

1 / Preliminar

CUADRO N° 20

UCAYALI: EJECUCIÓN DE GASTOS DEL GOBIERNO REGIONAL 2002 - 2003 1/

(En nuevos soles)

	2002					TOTAL 2002	2003						Var.% 2003/2002			
	Ago.	Set.	Oct.	Nov.	Dic.		Ene.	Feb.	Mar.	Abr.	May.	Jun.	Jul.	Ago.	Ago.	Ene.-Ago.
TOTAL DE GASTOS DEL GOBIERNO REGIONAL	11 795	12 974	17 813	16 711	16 130	172 709	14 950	12 669	15 044	13 939	11 593	14 489	23 061	14 579	23,6	10,3
GASTOS CORRIENTES	9 932	10 123	12 891	10 718	12 310	140 247	14 368	12 085	14 081	13 177	10 676	12 369	20 958	11 522	16,0	16,0
Personal y Obligaciones	7 565	8 193	10 456	8 453	11 089	115 274	10 085	8 874	11 186	9 983	7 803	8 097	17 463	8 473	12,0	6,3
Obligaciones Previsionales	510	330	411	442	400	4 688	1 419	1 373	1 375	1 922	1 372	1 375	1 742	1 377	170,0	285,0
Bienes y Servicios	1 855	1 600	1 992	1 791	821	19 899	2 686	1 810	1 411	1 222	1 456	2 683	1 711	1 615	-12,9	6,6
Otros Gastos Corrientes	2	0	32	32	0	386	178	28	109	50	45	214	42	57	2750,0	124,5
GASTOS DE CAPITAL	1 863	2 851	4 922	5 993	3 820	32 462	582	584	963	762	917	2 120	2 103	3 057	64,1	-25,5
Inversiones	1 786	2 810	4 579	5 981	3 748	31 283	483	575	956	759	913	2 070	2 052	3 048	70,7	-23,4
Inversiones Financieras	45	11	210	12	72	609	22	0	0	0	0	0	0	0	-100,0	-92,8
Otros Gastos de Capital	32	30	133	0	0	570	77	9	7	3	4	50	51	9	-71,9	-48,4
SERVICIO DE LA DEUDA	0	0	0	0	0	0	0	0	0	0	0	0	0	0	-	-
Intereses	0	0	0	0	0	0	0	0	0	0	0	0	0	0	-	-
Amortización	0	0	0	0	0	0	0	0	0	0	0	0	0	0	-	-
GASTOS POR FUENTE DE FINANCIAMIENTO	11 795	12 974	17 813	16 711	16 130	172 709	14 950	12 669	15 044	13 939	11 593	14 489	23 061	14 579	23,6	10,3
Recursos Ordinarios	9 432	9 303	12 674	9 959	12 016	134 938	12 546	11 298	13 330	12 416	9 824	10 183	18 644	10 573	12,1	8,6
Canon y sobrecanon	1 654	2 605	4 086	5 385	3 038	26 992	988	658	700	683	667	2 141	2 209	2 793	68,9	-8,7
Recursos Directamente Recaudados	709	1 066	1 053	800	262	9 225	1 349	600	562	589	662	637	466	459	-35,3	-11,9
Recursos por Privatización y Concesiones	0	0	0	0	0	0	67	67	452	249	232	244	86	463	-	-
Donaciones y Transferencias	0	0	0	567	814	1 554	0	46	0	2	208	1 284	1 656	291	-	1915,6

Fuente: Gobierno Regional de Ucayali
1 / Preliminar

CUADRO N° 21

UCAYALI: PROGRAMA DE INVERSIONES DEL GOBIERNO REGIONAL 2003 1/

(Miles de nuevos soles)

	2002					TOTAL 2002	2003								Var.% 2003/2002	
	Ago.	Set.	Oct.	Nov.	Dic.		Ene.	Feb.	Mar.	Abr.	May.	Jun.	Jul.	Ago.	Ago.	Ene.-Ago.
TOTAL DE INVERSIONES POR SECTORES	<u>1 831</u>	<u>2 821</u>	<u>4 790</u>	<u>5 993</u>	<u>3 819</u>	<u>31 892</u>	<u>505</u>	<u>575</u>	<u>956</u>	<u>759</u>	<u>913</u>	<u>2 070</u>	<u>2 052</u>	<u>3 048</u>	<u>66,5</u>	<u>(24,8)</u>
ADMINISTRACIÓN Y PLANEAMIENTO	252	277	339	544	456	3 600	84	228	201	392	251	308	302	441	74,8	11,2
AGRARIA	267	148	442	407	109	2 511	0	16	0	0	0	58	53	97	(63,6)	(84,1)
ASISTENCIA Y PREVISIÓN SOCIAL	237	441	898	487	300	3 263	0	45	74	81	35	25	21	87	(63,4)	(67,6)
COMUNICACIONES	0	62	330	25	4	680	0	0	0	0	0	0	0	0	-	(100,0)
EDUCACIÓN Y CULTURA	52	126	490	1 788	970	4 902	0	0	0	0	0	55	723	288	453,6	(30,3)
ENERGÍA Y RECURSOS MINERALES	0	103	349	15	16	1 381	0	0	0	0	0	0	0	0	-	(100,0)
INDUSTRIA, COMERCIO Y SERVICIOS	158	149	203	211	163	1 890	0	0	0	0	0	43	4	0	(100,0)	(96,0)
PESCA	46	40	46	42	5	655	22	50	0	0	0	0	0	0	(100,0)	(86,2)
SALUD Y SANEAMIENTO	25	103	603	1 168	584	3 209	0	0	0	0	0	0	0	226	793,3	(69,9)
TRANSPORTE	793	1 372	1 090	1 307	1 212	9 802	399	236	681	286	419	1 581	949	1 840	132,0	32,6
VIVIENDA Y DESARROLLO URBANO	0	0	0	0	0	0	0	0	0	0	0	0	0	0	-	-
TRABAJO	0	0	0	0	0	0	0	0	0	0	208	0	0	69	-	-

Fuente: Gobierno Regional de Ucayali

1 / Preliminar