

PRESENTACIÓN

En mayo, la **inflación** de Pucallpa fue -0,84 por ciento, acumulando tasas de 0,51 por ciento los primeros 5 meses del 2003 y 1,11 por ciento los 12 últimos meses. La variación mensual respondió básicamente a los menores precios de pescados y mariscos (-8,8 por ciento) y combustibles y lubricantes (-5,6 por ciento); contrarrestados por los aumentos en servicios médicos y similares (2,8 por ciento) y en hortalizas y legumbres frescas (2,2 por ciento).

En mayo, el **tipo de cambio** promedio venta promedió S/. 3,482 por dólar registrando una depreciación mensual de 0,5 por ciento y anual de 0,9 por ciento.

En mayo, la actividad productiva de la economía regional mostró la siguiente evolución: en el sector agropecuario, el **valor bruto de la producción** (a precios de 1994) creció 20,3 por ciento con relación al mismo mes del 2002, particularmente el subsector agrícola (26,6 por ciento), puesto que decreció el pecuario (-0,8 por ciento). Cuatro cultivos de importancia regional determinaron el crecimiento agrícola (yuca, plátano, caña de azúcar y palma aceitera). En la parte pecuaria, aumentó la producción de carne y leche pero disminuyó la de huevos. El VBP agropecuaria acumulada en los 5 primeros meses muestra un incremento de 17,6 por ciento frente a su homólogo del año anterior, por el mejor desempeño agrícola (22,4 por ciento), puesto que la parte pecuaria exhibió un deterioro (-1,8 por ciento).

La actividad industrial mostró recuperación en bebidas gaseosas (11,6 por ciento) por el mayor servicio de maquila, y en refinados de petróleo (9,7 por ciento) debido al aumento de demanda por parte del mercado limeño. Asimismo, experimentaron crecimientos madera aserrada (10,3 por ciento) y parquet (17,1 por ciento). No así, la producción de cerveza y triplay que continuaron en declive (-4,8 y -16,9 por ciento, respectivamente).

En el sector **pesca**, el desembarque de pescado para consumo humano en sus 2 estados de conservación disminuyó 12,4 por ciento respecto a mayo del 2002. De igual forma, el acumulado los 5 primeros meses (-34,7 por ciento), debido a restricciones legales para evitar la extracción indiscriminada y también a factores climáticos.

La producción de **hidrocarburos** aumentó ligeramente respecto a mayo del año anterior (0,9 por ciento) debido al crecimiento del volumen extraído del lote 31-B y 31-D (25,1 por ciento), permitiendo compensar la caída registrada en el lote 31-C (-0,9 por ciento). La producción acumulada a mayo aumentó 6,2 por ciento.

El **turismo** a la Región Ucayali mostró un comportamiento negativo, ya que los arribos disminuyeron 31,8 por ciento (principalmente por turismo receptivo), al igual que las pernoctaciones (-26,0 por ciento). A ello contribuyeron factores internos, como la huelga magisterial y la de productores agrarios. Respecto al flujo acumulado de enero a mayo, se registró caída en ambos indicadores (-29,4 y -25,9 por ciento, respectivamente).

Se recaudó **impuestos** por S/. 8,7 millones, lo cual equivale al 0,3 ciento en los ingresos corrientes del Gobierno Central. El nivel captado decreció 10,8 por ciento frente a mayo del 2002, debido a menores montos del IGV interno (-35,4 por ciento), impuesto a la renta (-11,9 por ciento) y otros ingresos tributarios (-6,0 por ciento). Los menores ingresos de la renta se dieron a pesar del inicio de la recaudación del anticipo adicional. Sólo aumentó la recaudación del ISC (13,1 por ciento) por efecto de las mayores ventas de cerveza en abril (base de cálculo del ISC).

Finalizado mayo, las **colocaciones** del sistema financiero de Ucayali presentaron un saldo de S/. 101,8 millones, mayor en 18,9 por ciento comparado con el registrado el 2002 (17,2 por ciento en términos reales). Los créditos en moneda nacional aumentaron 31,2 por ciento, en tanto que los créditos en moneda extranjera disminuyeron 2,0 por ciento. La cartera pesada totalizó S/. 9,7 millones y fue equivalente al 9,5 por ciento de las colocaciones brutas. Los **depósitos** sumaron S/. 140,6 millones, mayor en 13,2 por ciento frente al saldo de mayo del 2002 (11,6 por ciento real). Las captaciones en moneda nacional se mostraron más dinámicas al crecer 31,7 por ciento, mientras las de moneda extranjera se redujeron 2,6 por ciento en términos reales.

En mayo, la **tasa de interés** preferencial corporativa en nuevos soles se mantuvo en 4,6 por ciento; en dólares aumentó de 2,1 a 2,2 por ciento. La tasa de sobregiros en soles subió a 61,5 por ciento y de dólares a 24,4 por ciento. La tasa activa en moneda nacional (TAMN) se contrajo de 20,0 a 19,8 por ciento. Lo mismo en moneda extranjera (TAMEX): bajó de 10,5 a 10,1 por ciento. La tasa pasiva promedio en soles (TIPMN) se mantuvo en 3,3 por ciento; igualmente la TIPMEX permaneció en 1,2 por ciento.

En la **ejecución presupuestal** del gobierno regional de Ucayali, los ingresos totales (S/. 14,0 millones) se incrementaron 9,6 por ciento respecto a mayo del año anterior. Por su parte, los gastos totales (S/. 11,2 millones) disminuyeron 5,8 por ciento, debido a los menores gastos de inversión (-65,7 por ciento).

I. INFLACIÓN Y TIPO DE CAMBIO

1. Inflación

Durante mayo, la inflación de Pucallpa fue -0,84 por ciento, con lo cual acumuló 0,51 por ciento los primeros 5 meses del año y 1,11 por ciento los últimos 12 meses. La inflación mensual respondió básicamente a menores precios de pescados y mariscos (-8,8 por ciento) y de combustibles y lubricantes (-5,6 por ciento); lo que fue amortiguado por aumentos en servicios médicos y similares (2,8 por ciento), así como hortalizas y legumbres frescas (2,2 por ciento), entre los de mayor importancia relativa.

Hasta mayo, la inflación acumulada (0,51 por ciento) estuvo directamente influida por el aumento de precios de tubérculos y raíces (34,3 por ciento), combustibles y lubricantes (15,9 por ciento), combustibles para el hogar (12,6 por ciento) y de leguminosas y derivados (6,0 por ciento); siendo contrarrestado por disminuciones principalmente en frutas (-9,0 por ciento), energía eléctrica (-4,5 por ciento) y en carnes y preparados de carnes (-3,5 por ciento),

PUCALLPA: TASA DE INFLACIÓN MENSUAL Y ACUMULADA (Variación porcentual)

Grandes grupos de consumo	Mav.	Mav.	Ene. – mav.	Ene. – mav.
	2002	2003	2002	2003
Índice General	0,27	-0,84	1,48	0,51
Alimentos y Bebidas.	0,10	-1,33	1,73	-0,03
Vestido y Calzado.	0,01	0,15	0,23	0,72
Alquiler Vivienda., Combustible y Electricidad.	1,57	-0,76	2,90	3,42
Muebles, Enseres y Mantenimiento de Vivienda.	0,33	0,08	0,75	0,26
Cuidados, Conservación de la Salud.	0,00	0,50	0,58	0,53
Transportes y Comunicaciones.	0,22	-0,38	0,68	0,79
Esparcimiento, Diversión y Servicios Culturales.	0,09	0,37	1,04	0,98
Otros Bienes y Servicios.	0,20	0,10	0,44	0,11

Fuente: Oficina Departamental de Estadística e Informática de Ucayali.

2. Tipo de Cambio

En mayo, el tipo de cambio promedio venta fue de S/. 3,482, habiéndose depreciado en 0,5 por ciento respecto al de abril y en 0,9 por ciento con relación a mayo del 2002. El tipo de cambio real multilateral registró una depreciación mensual de 3,2 por ciento.

TIPO DE CAMBIO BANCARIO

	Tipo de cambio promedio 1/				Índice tipo de cambio real Var.% mensual	
	Compra	Venta	Var.% mensual	Var.% anualizada	Bilateral 2/	Multilateral 3/
2002	3,515	3,518				
Mayo	3,450	3,453	0,4	-4,1	0,2	0,5
Junio	3,479	3,482	0,9	-1,4	1,1	0,9
Julio	3,531	3,535	1,5	0,8	1,6	2,3
Agosto	3,569	3,571	1,0	2,2	1,3	0,0
Setiembre	3,618	3,620	1,4	3,7	1,1	0,2
Octubre	3,614	3,616	-0,1	4,5	-0,7	-2,0
Noviembre	3,582	3,584	-0,9	4,2	-0,5	1,1
Diciembre	3,513	3,515	-1,9	2,3	-2,1	-0,9
2003						
Enero	3,493	3,495	-0,6	1,0	-0,4	0,7
Febrero	3,483	3,485	-0,3	0,2	0,0	-0,4
Marzo	3,478	3,480	-0,1	0,7	-0,6	-0,3
Abril	3,464	3,465	-0,4	0,7	-0,6	0,9
Mayo	3,480	3,482	0,5	0,9	0,3	3,2

1/ Corresponde al tipo de cambio bancario promedio mensual del sistema bancario.

2/ Considera el índice de precios de los Estados Unidos de América. Mide el grado de depreciación real (base 1994 =100)

3/ Considera los índices de nuestros 20 principales socios comerciales. Mide el grado de depreciación real (base 1994 =100).

II. PRODUCCIÓN SECTORIAL

1. Producción Agropecuaria

El mes de mayo se presentó con días nublados y lluvias esporádicas. El caudal del río Ucayali disminuyó su nivel aproximadamente en 2,22 m. de altura. Las precipitaciones esporádicas permitieron dar inicio a la preparación de suelos de altura e inicio de siembras en suelos aluviales. El factor climático no ha presentado un impacto importante en el estado de desarrollo de los cultivos. La temperatura promedio se mantuvo alrededor de los 29 C°.

En Ucayali, el VBP agropecuario (a precios de 1994) se incrementó 20,3 por ciento con relación a mayo del 2002, al evolucionar positivamente el subsector agrícola (26,6 por ciento), aún cuando disminuyó el valor de la producción pecuaria (-0,8 por ciento). Particularmente incidió en este resultado el desempeño de 4 cultivos de importancia regional: yuca (99,5 por ciento), plátano (16,1 por ciento), caña de azúcar (6,3 por ciento) y palma aceitera (31,2 por ciento), aunque disminuyó la producción de arroz cáscara (-44,2 por ciento) y maíz amarillo duro (-91,5 por ciento). En cuanto al comportamiento negativo del producto pecuario, se explicó principalmente por la menor de producción de huevos (-13,0 por ciento), aún cuando se registraron incrementos en carne (1,7 por ciento) y leche (26,2 por ciento).

El valor del producto acumulado de enero a mayo creció 17,6 por ciento frente al mismo período del 2002, porque el crecimiento agrícola (22,4 por ciento) permitió compensar la caída del producto pecuario (-1,8 por ciento). En el subsector agrícola creció la producción de maíz amarillo, yuca, plátano y palma aceitera; mientras en la pecuaria cayó la producción de carne, pero se logró incremento en leche y huevos.

En mayo, se instalaron 6 852 Has. de diferentes cultivos, superficie mayor en 26,8 por ciento en relación al mismo mes del año anterior, al dedicarse mayores áreas a los cultivos de importancia regional como plátano (110 por ciento), yuca (104 por ciento), caña de azúcar (83 por ciento), maíz amarillo (69,7 por ciento), y arroz (34 por ciento). El avance de siembras de la campaña (agosto 2002–mayo 2003) totalizó 35 049 Has., área superior en 42,5 por ciento referente al mismo periodo de la campaña anterior, sustentada en mayor superficie sembrada de yuca, caña de azúcar y arroz cáscara.

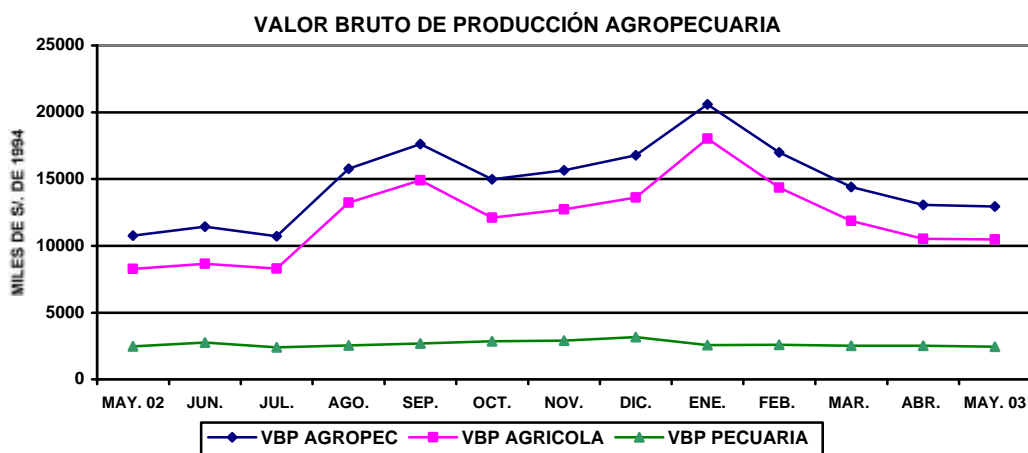

UCAYALI: PRODUCCIÓN AGRÍCOLA Y SIEMBRAS DE PRINCIPALES CULTIVOS

Rubros	PRODUCCIÓN (TM)				SIEMBRAS (HA)			
	May. 2002	May. 2003	Ene.-may. 2002	Ene.-may. 2003	May. 2002	May. 2003	Ago.-may. 2001-2002	Ago.-may. 2002-2003
Total	26 832	32 828	170 530	205 167	5 403	6 852	24 598	35 049
Arroz cáscara	266	149	4 981	11 427	1 430	1 914	4 571	8 753
Frijol grano seco	0	0	48	222	750	661	1 229	1 124
Frijol chicleayo	0	0	109	83	764	979	1 031	1 357
Plátano	13 650	15 851	76 427	86 057	255	536	2 294	2 273
Yuca	2 961	5 907	23 974	30 699	514	1 048	3 711	5 270
Limón	468	506	2 963	3 228	9	16	88	76
Naranja	642	726	3 192	3 997	9	19	80	81
Papaya	574	642	3 752	4 254	35	37	356	361
Mandarina	415	435	1 404	1 555	9	19	49	63
Piña	25	40	639	847	16	18	153	146
Mango	0	0	618	505	1	1	6	5
Tomate	6	0	118	70	40	22	78	48
Sandía	0	0	8	0	325	30	388	62
Cocotero	274	263	1 368	1 501	12	12	68	48
Maní	2	5	131	68	158	163	414	361
Caña de azúcar	2 775	2 951	15 671	14 853	23	42	394	240
Maíz amarillo	225	19	5 537	14 706	465	789	4 084	9 296
Palma aceitera	1 603	2 103	8 175	9 068	80	80	614	481
Cacao	31	39	125	160	5	10	77	97
Café	201	204	394	243	30	37	194	130
Aguaje	736	796	4 476	5 076	6	18	93	123
Camu camu	12	13	96	114	0	4	28	32
Pijuayo fruto	152	183	2 977	3 622	8	6	44	43
Pijuayo palmito	9	26	96	188	0	5	14	72
Otros	1 805	1 970	13 251	12 624	461	387	4 542	4 511

Fuente: Oficina de Información Agraria Ucayali.

UCAYALI: PRODUCCIÓN PECUARIA
(Toneladas)

Rubros	May. 2002	May. 2003	Ene.-may. 2002	Ene.-may. 2003
TOTAL	996	998	5 059	5 125
Carne	552	561	2 970	2 665
Leche	132	166	599	664
Huevos	312	271	1 490	1 796

Fuente: Oficina de Información Agraria.

2. Producción Pesquera

En mayo, se desembarcaron 618 T.M. de pescado para consumo humano, volumen menor en 12,4 por ciento respecto al registrado el mismo mes del 2002, reafirmando la tendencia decreciente observada los meses anteriores. El ingreso de pescado fresco disminuyó 34,7 por ciento a raíz de las restricciones impuestas a las tallas mínimas de captura desde el segundo semestre del 2002. El desembarque de pescado seco-salado también disminuyó (-0,3 por ciento).

El volumen desembarcado de enero a mayo fue de 3 018 T.M., menor en 21,6 por ciento referente a igual período del año anterior. Disminuyó el abastecimiento de pescado fresco (-11,8 por ciento) y seco-salado (-25,1 por ciento).

UCAYALI: PRODUCCIÓN PESQUERA
(Toneladas)

Rubros	May. 2002	May. 2003	Ene.-may. 2002	Ene.-may. 2003
Total	705	618	3 848	3 018
Fresco	247	161	1 028	906
Seco-salado	458	457	2 821	2 112

Fuente: Dirección Regional de Pesquería.

3. Producción de Hidrocarburos

En mayo la producción de hidrocarburos fue de 144 929 barriles, habiendo crecido 0,9 por ciento con relación a igual mes del 2002, al incrementarse la producción de los lotes 31-B y 31-D (25,1 por ciento), puesto que la del Lote 31-C disminuyó 0,9 por ciento.

En el periodo enero–mayo, la producción de hidrocarburos aumento 6,2 por ciento con relación al mismo período del año anterior, gracias a la mayor actividad del Lote 31-C (7,9 por ciento) que aportó 92 por ciento de la producción total y contrarrestó la disminución registrada en los lotes 31-B y 31-D (-9,6 por ciento).

UCAYALI: PRODUCCIÓN DE HIDROCARBUROS LÍQUIDOS (Barriles)

Rubros	May. 2002	May. 2003	Ene.–may. 2002	Ene.–may. 2003
TOTAL	143 581	144 929	644 012	683 902
Lotes 31-B y 31-D	10 200	12 762	61 998	56 031
Lote 31-C	133 381	132 167	582 014	627 871

Fuente: Perúpetro S.A.

PUCALLPA: PRODUCCIÓN DE PETRÓLEO CRUDO (miles de barriles)

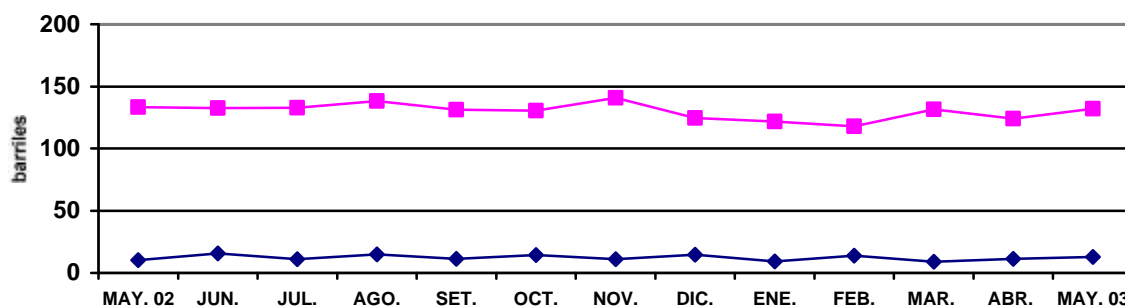

4. Producción Manufacturera

En Pucallpa, la producción de cerveza continúa decreciendo por efecto de la menor demanda, esta vez registró una disminución de 4,8 por ciento respecto a mayo del año anterior. De la misma manera, lo hizo triplay (-16,9 por ciento). Contrariamente, se registró incremento en bebidas gasificadas (11,6 por ciento) y refinados de petróleo (9,7 por ciento); el primero impulsado por mayor servicio de maquila y bebidas tritop, en tanto el segundo evidencia la mayor demanda de combustibles en el mercado local y limeño. Cabe indicar que Lima compra a Pucallpa gasolina 84 octanos, diesel 2, solvente No.1 y gasolina natural. Asimismo se incrementó la transformación forestal en los rubros madera aserrada (10,3 por ciento) y parquet (17,1 por ciento).

En el periodo de enero a mayo, la actividad industrial de Pucallpa mostró recuperación en bebidas gaseosas (9,1 por ciento), madera aserrada (7,5 por ciento), refinados de petróleo (11,0 por ciento) y parquet (19,1 por ciento), contrarrestada por el comportamiento negativo de cerveza (-7,9 por ciento) y triplay (-32,9 por ciento).

PUCALLPA: PRODUCCIÓN DE CERVEZA

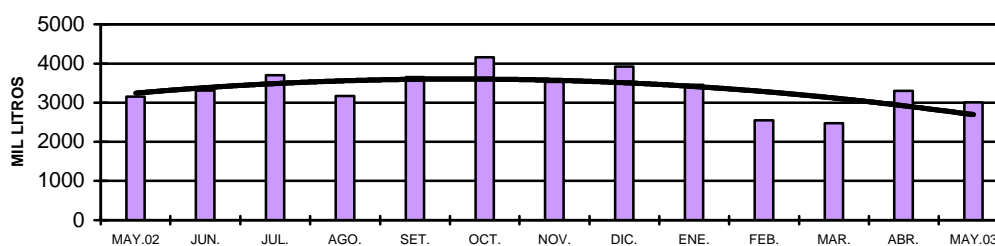

PUCALLPA: PRODUCCIÓN DE BEBIDAS GASIFICADAS

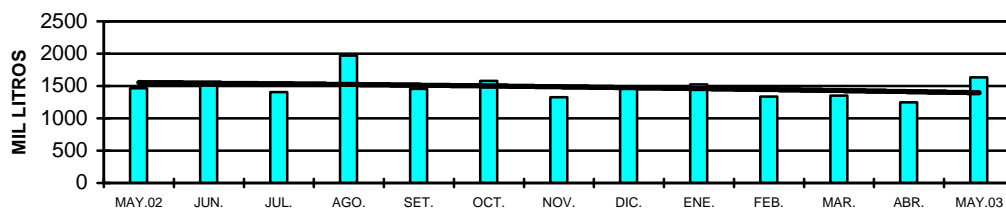

PUCALLPA: PRODUCCIÓN DE COMBUSTIBLES

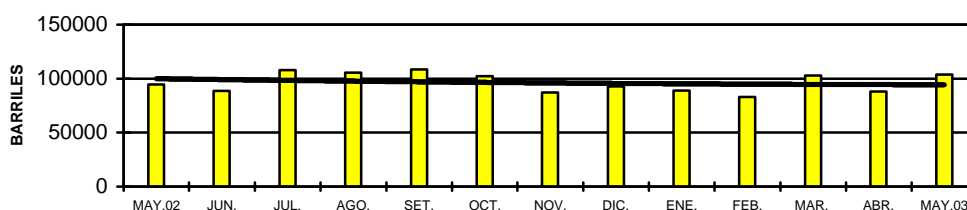

UCAYALI: INDICADORES DE LA PRODUCCIÓN INDUSTRIAL

Líneas de producción	May. 2002	May. 2003	Ene.-may. 2002	Ene.-may. 2003
Cerveza (mil litros)	3 156	3 006	16 058	14 792
Gaseosas (mil litros)	1 467	1 637	6 418	7 005
Madera aserrada (m3)	12 707	14 021	57 910	62 262
Triplay (m3)	3 537	2 941	15 325	10 288
Parquet (m3)	247	289	1 326	1 580
Refinados (barriles)	94 600	103 803	420 365	466 481

Fuente: Encuesta a Empresas Seleccionadas, DRIU e INRENA.

5. Turismo

En Ucayali, los establecimientos de hospedaje registraron el arribo de 3 811 personas, flujo menor en 31,8 por ciento respecto a mayo del 2002, como resultado de disminuciones tanto en el turismo interno (-30,6 por ciento) como receptivo (-60,7 por ciento). Del mismo modo, las pernoctaciones disminuyeron 26,0 por ciento, al verse considerablemente afectadas en ambos segmentos de turistas. La tendencia decreciente que se viene observando en el turismo receptivo está asociada a la coyuntura internacional. El reciente conflicto bélico en el Medio Oriente ha ocasionado la cancelación de muchas reservaciones, especialmente de turistas estadounidenses, quienes constituyen nuestro principal mercado.

En el periodo enero-mayo, el flujo acumulado fue de 17 990 arribos, lo que representó una disminución de 29,4 por ciento respecto al año anterior, ocasionada por el menor arribo de turistas tanto nacionales (-29,6 por ciento) como extranjeros (-23,3 por ciento), lo que derivó en la caída del número de pernoctaciones (-25,9 por ciento), pesa a producirse un leve incremento en el período de permanencia promedio (de 1,94 a 2,04 días).

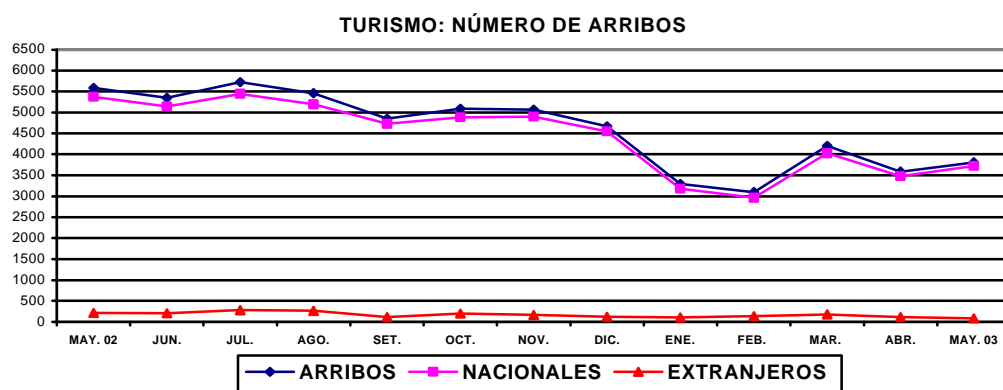

UCAYALI: ARRIBOS Y PERNOCTACIONES

Rubros	May. 2002	May. 2003	Ene.-may. 2002	Ene.-may. 2003
Arribos	5 587	3 811	25 467	17 990
Nacionales	5 373	3 727	24 657	17 369
Extranjeros	214	84	810	621
Pernoctaciones	10 587	7 838	49 514	36 695
Nacionales	10 092	7 590	47 406	35 122
Extranjeros	495	248	2 108	1 573

Fuente: DRITINCI – Ucayali

III. SECTOR FISCAL

1. Recaudación Tributaria

En mayo, la recaudación tributaria regional, sin considerar contribuciones sociales totalizó S/. 8,7 millones, cifra que representa 0,3 por ciento del total de los ingresos corrientes del Gobierno Central. Dicha cifra disminuyó 10,8 por ciento respecto a similar mes del 2002, debido a menores ingresos del IGV interno (-35,4 por ciento), impuesto a la renta (-11,9 por ciento) y otros ingresos tributarios (-66,0 por ciento); únicamente contrarrestada por la mayor recaudación del Impuesto Selectivo al Consumo –ISC- (13,1 por ciento).

Referente a mayo del año anterior, la recaudación del impuesto a la renta (S/. 2,9 millones) cayó S/. 0,4 millones, por efecto tanto de menores montos de regularización y pagos a cuenta de tercera categoría (que contrarrestaron el íntegro de la captación del anticipo adicional que se empezó a efectuar este mes), así como del mayor rendimiento de las retenciones de quinta categoría. Por su parte, los ingresos del IGV (S/. 0,6 millones) se contrajeron en S/. 0,3 millones, exclusivamente por la caída del IGV interno, lo que refleja menor actividad económica regional en abril. El comportamiento negativo del rubro de otros ingresos tributarios se explicó por menores montos obtenidos en IES y fraccionamiento tributario, en particular del RESIT. Contrariamente, la recaudación del Impuesto Selectivo al Consumo (S/. 4,7 millones) se incrementó en S/. 0,5 millones, debido principalmente a mayores ventas de cerveza registradas en abril (base de cálculo del ISC).

Entre enero y mayo, la recaudación tributaria acumulada totalizó S/. 43,9 millones, cifra ligeramente menor (-0,1 por ciento) a la recaudada en igual periodo del año anterior. Esta variación fue ocasionada por los menores ingresos del IGV (S/. 1,7 millones) y de otros ingresos tributarios (S/. 1,2 millones), que se compensaron con el crecimiento del ISC (2,2 millones) e impuesto a la renta (S/. 0,7 millones).

UCAYALI: RECAUDACION TRIBUTARIA DEL GOBIERNO CENTRAL

(Miles de Nuevos Soles)

Principales Tributos	May. 2002	May. 2003	Ene.-may. 2002	Ene.-may. 2003
Total	9 743	8 686	43 946	43 918
Impuesto a la renta	3 248	2 861	15 977	16 687
Impuesto General a las Ventas	983	635	4 975	3 244
- Interno	981	634	4 955	3 152
- Importaciones	2	1	18	81
- Promoción Municipal	0	0	2	11
Impuesto Selectivo al Consumo	4 137	4 679	19 255	21 442
Impuestos a la importación	6	5	28	64
Otros ingresos tributarios	1 273	433	3 384	2 202
Ingresos no tributarios	96	73	327	279

Fuente: SUNAT- Aduanas – Oficina Zonal Pucallpa.

UCAYALI: RECAUDACIÓN TRIBUTARIA GOBIERNO CENTRAL

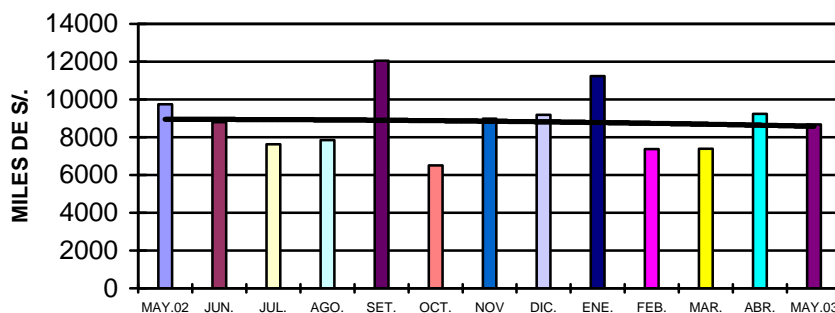

IV. CRÉDITO Y LIQUIDEZ

En mayo, en el sistema financiero de Pucallpa las principales variables monetarias (crédito y liquidez) experimentaron un leve crecimiento respecto al mes anterior. Las colocaciones aumentaron en S/. 2,8 millones (2,8 por ciento) y los depósitos S/. 2,9 millones (2,1 por ciento), continuando la tenue tendencia creciente observada durante todo el último año.

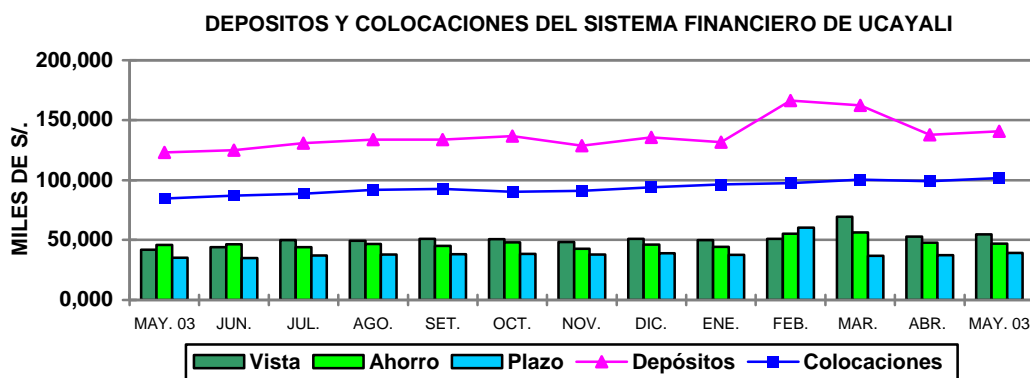

1. Colocaciones

Al 31 de mayo, el saldo de colocaciones del sistema financiero de Ucayali totalizó S/. 101,8 millones, habiendo crecido en S/. 17 millones respecto al registrado en mayo del 2002, lo cual equivale a un crecimiento real de 17,2 por ciento, ocasionado por el aumento de las colocaciones en moneda nacional (31,2 por ciento), puesto que los créditos en moneda extranjera redujeron su saldo 1,9 por ciento. En el último año, la participación relativa de los créditos en nuevos soles aumentó de 57,9 a 64,8 por ciento, mientras disminuyó en el caso de las colocaciones en dólares de 42,1 a 35,2 por ciento.

Las colocaciones de los bancos de Pucallpa ascendieron a S/. 88,9 millones, monto superior en 11,7 por ciento con relación al periodo comparativo, las canalizadas por las empresas no bancarias se expandieron a una tasa mayor (78 por ciento) debido a las facilidades que éstas otorgan para la obtención de financiamiento. No obstante, la participación relativa de las empresas bancarias llega a 87,3 por ciento y de las no bancarias sólo a 12,7 por ciento.

UCAYALI: COLOCACIONES TOTALES DEL SISTEMA FINANCIERO

(Saldos en miles de nuevos soles)

	May. 2002	Abr. 2003	May. 2003	Var. % real anual
Total Sist. financiero	84 809	99 016	101 824	17,2
M. Nacional	49 090	65 899	65 965	31,2
M. Extranjera	35 719	33 117	35 859	- 2,0
Sistema bancario	77 744	86 400	88 948	11,7
Banco Continental	23 922	26 674	28 222	15,2
Banco de Crédito	22 270	18 555	19 257	-15,6
Banco Internacional	16 092	23 356	23 554	42,9
Banco del Trabajo	15 460	17 815	17 915	13,1
Sistema no bancario	7 065	12 616	12 876	78,0
CMAC Maynas	2 552	5 507	5 533	111,7
Financiera Solución	4 513	7 109	7 343	58,9

Fuente: Entidades financieras

El saldo de cartera pesada totalizó S/. 9,7 millones, cifra menor en 56,7 por ciento respecto a mayo del 2002. El mismo, representó el 9,5 por ciento de las colocaciones brutas y estuvo constituido por S/. 3,4 millones en créditos vencidos y por S/. 6,3 millones en cobranza judicial. La tasa de morosidad fue menor en los créditos en soles (3,1 por ciento) frente a los de moneda extranjera (21,4 por ciento).

2. Depósitos

Al 31 de mayo, el saldo de depósitos del sistema financiero de Ucayali fue de S/. 140,6 millones, habiendo crecido en S/. 17,6 millones con relación a similar mes del 2002 (11,6 por ciento en términos reales). El 50,8 por ciento de la liquidez estuvo constituida por depósitos en nuevos soles y 49,2 por ciento en dólares, lo cual denota un aumento en la preferencia por la liquidez en soles referente a mayo del año anterior.

La liquidez en moneda nacional registró una expansión real de 29,8 por ciento respecto a mayo 2002, a diferencia de la liquidez en dólares que disminuyó 2,6 por ciento. En cuanto al crecimiento de los depósitos de acuerdo al plazo de disponibilidad, los depósitos a la vista aumentaron 23,8 por ciento, lo mismo los depósitos a plazo (8,1 por ciento); no así los depósitos de ahorro (-0,5 por ciento).

Finalizado mayo, el sistema bancario concentraba 98,2 por ciento del total de depósitos del sistema financiero de Ucayali, en tanto que las empresas no bancarias poseían 1,8 por ciento. En cuanto a la composición de la liquidez, el 38,8 por ciento estaba distribuida por depósitos a la vista, el 33,2 por ciento por depósitos de ahorro y el 27,8 por ciento por depósitos a plazo.

UCAYALI: DEPÓSITOS Y OBLIGACIONES DEL SISTEMA FINANCIERO (Saldos en miles de Nuevos Soles)

¡Error! Marcador no definido.	May. 2002	Abr. 2003	May. 2003	Var.% Anual Real
Total Sist. financiero	123 008	137 654	140 573	11,6
M. Nacional	53 737	70 436	71 458	29,8
M. Extranjera	69 270	67 218	69 115	-2,6
Depósitos a la vista	41 810	52 795	54 717	27,8
Depósitos de ahorro	45 914	47 673	46 797	-0,5
Depósitos a plazo	35 284	37 186	39 059	8,1
Sistema bancario	122 699	135 084	138 037	9,9
Banco Continental	63 723	68 773	70 036	7,3
Banco de Crédito	49 323	54 373	55 390	9,7
Banco Internacional	8007	10 686	11 422	39,3
Banco del Trabajo	1 081	1 252	1 190	7,5
Banco de la Nación	565	0	0	-100,0
Sistema no bancario	309	2 571	2 536	702,3
CMAC Maynas	309	2 564	2 528	699,8
Financiera Solución	-	7	8	-

Fuente: Instituciones financieras.

3. Tasas de interés

En mayo, la tasa de interés preferencial corporativa en nuevos soles permaneció en 4,6 por ciento, mientras se incrementó la de dólares de 2,1 a 2,2 por ciento. La tasa de sobregiros se incrementó de 60,4 a 61,5 por ciento en nuevos soles y de 20,3 a 24,4 por ciento en dólares.

La tasa activa en moneda nacional (TAMN) volvió a disminuir, esta vez de 20,0 a 19,8 por ciento. De igual forma, la tasa activa en moneda extranjera (TAMEX) disminuyó de 10,5 a 10,1 por ciento. La tasa pasiva promedio en soles (TIPMN) se mantuvo en 3,3 por ciento, lo mismo la TIPMEX en 1,2 por ciento.

TASAS DE INTERÉS ACTIVAS Y PASIVAS PROMEDIO
(Efectivas anuales %)

Año	MONEDA NACIONAL					MONEDA EXTRANJERA				
	Sobregiro	Dcto. 1/	Preferencial 2/	TAMN	TIPMN	Sobregiro	Dcto. 3/	Preferencial 4/	TAMEX	TIPMEX
2001	82,5	20,4	11,2	25,0	7,5	21,9	11,4	5,2	12,1	3,5
2002	72,3	14,7	4,8	20,8	3,5	21,5	8,3	2,7	10,0	1,6
Ene.	72,4	16,5	4,3	23,1	4,6	23,3	8,5	2,9	9,9	2,0
Feb.	81,1	16,1	3,9	22,6	4,0	21,9	8,6	2,9	9,9	1,8
Mar.	77,1	15,5	3,9	20,7	3,7	22,6	8,7	2,9	10,1	1,7
Abr.	80,1	14,6	3,8	19,9	3,4	21,9	8,6	2,9	10,1	1,6
May.	71,3	14,7	3,5	19,9	3,2	23,2	8,4	2,7	9,9	1,6
Jun.	68,9	14,1	3,7	19,9	3,0	22,8	8,3	2,8	10,1	1,6
Jul.	69,3	13,7	4,1	19,9	3,1	21,0	8,2	2,7	10,1	1,5
Ago.	72,3	13,5	4,1	19,5	3,1	22,5	8,3	2,7	10,1	1,5
Set.	73,1	14,0	6,8	20,4	3,4	20,6	8,1	2,7	10,0	1,5
Oct.	69,7	14,6	8,1	20,7	3,7	17,5	8,0	2,7	10,0	1,5
Nov.	68,3	14,7	5,8	21,8	3,7	19,8	8,0	2,4	10,1	1,4
Dic.	69,1	14,8	5,1	20,7	3,6	22,6	8,1	2,4	10,2	1,3
2003										
Ene.	67,3	14,9	4,7	20,3	3,5	23,0	8,3	2,3	10,1	1,3
Feb.	61,5	14,9	4,7	20,0	3,5	20,2	8,9	2,3	10,6	1,2
Mar.	60,4	14,3	4,7	20,3	3,4	20,3	8,8	2,2	10,4	1,2
Abr.	60,4	13,9	4,6	20,0	3,3	20,3	9,0	2,1	10,5	1,2
May.	61,5	13,6	4,6	19,8	3,3	24,4	8,6	2,2	10,1	1,2

TIPMN: Tasa de Interés Pasiva en Moneda Nacional.

TIPMEX: Tasa de Interés Pasiva en Moneda Extranjera.

1/ y 3/: Préstamos y descuentos hasta 360 días.

2/ y 4/: Preferencial corporativa a 90 días

V. FINANZAS DEL GOBIERNO REGIONAL

1. Ejecución Presupuestal

En mayo, los ingresos del gobierno regional de Ucayali totalizaron S/. 14,0 millones y los gastos totales a S/. 11,2 millones, de acuerdo al mismo pliego presupuestal, generando un superávit mensual de S/. 2,8 millones. Los ingresos mostraron un incremento S/. 1,2 millones (9,6 por ciento) con relación a mayo del 2002, cuando la asignación presupuestaria del MEF y los ingresos por transferencias fueron los que más aumentaron. Por concepto de Transferencia, en mayo hubo ingresos por S/. 1,2 millones, a diferencia del año anterior que no se registró este tipo de ingresos. Los Ingresos según fuente de financiamiento, provinieron en un 70 por ciento de la asignación presupuestaria del MEF, 19 por ciento del canon y sobrecanon, 2 por ciento de recursos directamente recaudados y el 9 por ciento de donaciones y transferencias. En la ejecución de gastos se registró una contracción de S/. 690 mil (-5,8 por ciento) respecto a mayo del año anterior, debido principalmente a la caída de los gastos de capital (-66 por ciento). La ejecución corriente representó 95 por ciento y la de capital 5 por ciento del total.

EJECUCIÓN DE INGRESOS Y GASTOS DEL GOBIERNO REGIONAL

RUBRO (Miles de S/.)	May. 2002	May. 2003	Ene.-may. 2002	Ene.-may. 2003
INGRESOS	12 800	14 022	73 369	86 936
Asignación Presupuestaria MEF	9 491	9 777	55 121	60 280
Ingresos Corrientes	3 301	3 003	14 439	17 594
Ingresos de capital	8	9	73	48
Financiamiento	0	0	3 736	7 776
Transferencias	0	1 233	0	1 238
GASTOS	11 842	11 152	66 144	68 398
Gastos Corrientes	10 189	10 634	56 839	65 231
Gastos de Capital	1 653	517	9 305	3 168
Servicio de deuda	0	0	0	0
DIFERENCIA	958	2 870	7 225	18 538

Fuente: Gobierno Regional de Ucayali

Iquitos, julio 2003

Cuadro N° 01

UCAYALI: ÍNDICE DE PRECIOS AL CONSUMIDOR DE LA CIUDAD DE PUCALLPA

(Base 1994=100)

	Ponderado	2002									2003					Variación Porcentual		
		May.	Jun.	Jul.	Ago.	Set.	Oct.	Nov.	Dic.	Ene.	Feb.	Mar.	Abr.	May.	Mensual	Acumulada	Anual	
Índice General	100.0	159.7	159.3	159.3	159.3	160.2	160.9	160.8	160.6	160.5	161.4	162.1	162.8	161.5	(0.84)	0.51	1.11	
Alimentos y bebidas	59.2	155.7	154.9	154.9	155.1	156.5	157.8	157.7	157.4	157.3	158.4	158.8	159.5	157.4	(1.33)	(0.03)	1.07	
Vestido y Calzado	5.8	169.6	169.6	169.6	169.6	169.6	169.5	169.5	169.8	169.8	169.8	169.8	170.7	171.0	0.15	0.72	0.81	
Alq. Vivienda, Comb. Elec.	10.3	159.7	160.6	160.7	160.0	159.3	159.1	158.5	157.5	157.2	158.9	162.0	164.1	162.9	(0.76)	3.42	1.96	
Muebles, Ens. y Manten.	5.0	156.3	156.3	156.4	156.4	156.5	157.0	157.0	157.0	157.1	157.0	157.1	157.3	157.5	0.08	0.26	0.72	
Cuidados y Cons. de Salud	1.7	249.5	249.5	249.6	249.6	249.6	249.6	249.6	249.6	249.7	249.7	249.7	249.7	250.9	0.50	0.53	0.58	
Transportes y Comunic.	9.3	159.4	159.3	159.3	159.2	159.1	159.1	159.4	160.1	160.3	160.6	161.5	162.0	161.4	(0.38)	0.79	1.24	
Esparc. Div. Serv. Cult.	3.2	172.7	172.7	172.9	172.9	172.9	172.9	172.9	172.9	172.9	172.9	173.0	173.9	174.6	0.37	0.98	1.11	
Otros Bienes y Servicios	5.6	160.3	160.4	161.0	160.8	161.0	161.0	161.0	161.2	161.3	161.3	161.3	161.3	161.4	0.10	0.11	0.67	

Fuente: Instituto Nacional de Estadística e Informática INEI-Pucallpa

Cuadro N° 02
TIPO DE CAMBIO
(Nuevos soles por US dólar)

	2002								PROMEDIO 2002	2003					PROMEDIO 2003
	May.	Jun.	Jul.	Ago.	Set.	Oct.	Nov.	Dic.		Ene.	Feb.	Mar.	Abr.	May.	
PROMEDIO DEL PERIODO															
BANCARIO 1/															
COMPRA	3,450	3,479	3,531	3,569	3,618	3,614	3,582	3,513	3,515	3,493	3,483	3,478	3,464	3,480	3,480
VENTA	3,453	3,482	3,535	3,571	3,620	3,616	3,584	3,515	3,518	3,495	3,485	3,480	3,465	3,482	3,481
PROMEDIO	3,451	3,481	3,533	3,570	3,619	3,615	3,583	3,514	3,517	3,494	3,484	3,479	3,465	3,481	3,481
INFORMAL															
COMPRA	3,447	3,475	3,532	3,564	3,612	3,611	3,582	3,518	3,513	3,493	3,478	3,476	3,463	3,476	3,477
VENTA	3,450	3,479	3,535	3,568	3,615	3,614	3,585	3,522	3,517	3,497	3,481	3,479	3,466	3,479	3,480
PROMEDIO	3,449	3,477	3,533	3,566	3,613	3,612	3,584	3,520	3,515	3,495	3,480	3,477	3,464	3,478	3,479
FIN DEL PERIODO															
BANCARIO 1/															
COMPRA	3,459	3,509	3,548	3,611	3,643	3,600	3,506	3,513	3,518	3,483	3,478	3,472	3,461	3,494	3,478
VENTA	3,462	3,511	3,550	3,615	3,644	3,602	3,510	3,515	3,520	3,484	3,481	3,475	3,463	3,496	3,480
PROMEDIO	3,610	3,510	3,549	3,613	3,644	3,601	3,508	3,497	3,530	3,484	3,480	3,474	3,462	3,495	3,479
INFORMAL															
COMPRA	3,454	3,501	3,539	3,606	3,635	3,596	3,522	3,492	3,513	3,476	3,475	3,470	3,460	3,489	3,474
VENTA	3,457	3,507	3,542	3,609	3,638	3,599	3,527	3,495	3,517	3,486	3,478	3,473	3,463	3,492	3,478
PROMEDIO	3,456	3,504	3,541	3,608	3,636	3,598	3,525	3,494	3,515	3,481	3,477	3,472	3,461	3,491	3,476

1/ correspondiente a la cotización del mercado libre publicado por la Superintendencia de Banca y Seguros

Cuadro N° 03

UCAYALI: PRODUCCIÓN DE PRINCIPALES PRODUCTOS AGROPECUARIOS 2002 - 2003 1/

(Toneladas métricas)

	2002								TOTAL 2002	2003					Var.% 2003/2002	
	May.	Jun.	Jul.	Ago.	Set.	Oct.	Nov.	Dic.		Ene.	Feb.	Mar.	Abr.	May	May	Ene.-May.
I. TOTAL AGROPECUARIO 2/	10 766	11 427	10 715	15 771	17 615	14 982	15 649	16 780	169 236	20 602	16 977	14 399	13 062	12 949	20,3	17,6
A. AGRÍCOLA 2/	8 279	8 663	8 302	13 220	14 908	12 108	12 735	13 608	136 866	18 016	14 362	11 873	10 516	10 481	26,6	22,4
Arroz Cáscara	266	269	127	1 622	2 958	2 281	678	1 481	14 398	4 351	4 010	1 640	1 277	149	(44,2)	129,4
Frijol G.S.	0	4	85	471	635	530	205	27	2 006	122	100	0	0	0	-	365,4
Frijol Chiclayo	0	0	134	850	636	336	45	52	2 163	62	22	0	0	0	-	(23,4)
Plátano	13 650	15 748	13 532	15 582	17 314	12 321	17 999	18 202	187 125	19 300	17 475	17 427	16 004	15 851	16,1	12,6
Yuca	2 961	3 962	3 056	4 442	6 120	5 575	4002	6760	57 890	7 514	5 778	5 914	5 586	5 907	99,5	28,1
Limón	468	396	441	388	488	410	272	360	5 717	745	626	662	688	506	8,2	9,0
Naranja	642	533	518	406	440	405	484	353	6 331	1 312	749	525	684	726	13,1	25,2
Papaya	574	556	687	770	702	446	708	711	8 332	878	954	1 001	779	642	11,9	13,4
Mandarina	415	288	298	221	141	29	25	12	2 418	134	284	355	347	435	4,7	10,7
Piña	25	95	213	295	746	736	1 829	1 706	6 258	605	48	37	116	40	60,0	32,6
Mango	0	0	0	0	53	634	1 177	1 057	3 539	505	0	0	0	0	-	(18,2)
Tomate	6	19	100	160	100	81	111	9	697	27	23	13	7	0	(100,0)	(41,0)
Sandía	0	0	1 218	4 886	1 966	581	85	60	8 803	0	0	0	0	0	-	(100,0)
Cocotero	274	271	244	264	346	371	296	242	3 403	452	282	257	247	263	(3,8)	9,8
Maní	2	6	5	75	140	165	45	60	627	24	26	8	6	5	81,5	(48,2)
Caña Azúcar	2 775	2 959	1 905	1 465	1 629	1 254	1 238	1 167	27 289	2 749	2 251	3 620	3 281	2 951	6,3	(5,2)
Maíz Amarillo Duro	225	142	198	455	765	1 357	1 185	3 568	13 207	7 331	4 452	2 084	820	19	(91,5)	165,6
Palma Aceitera	1 603	1 598	1 699	1 568	1 638	570	1 674	1 645	18 567	1 150	1 744	2 090	1 981	2 103	31,2	10,9
Cacao	31	42	44	6	18	6	24	21	287	26	29	35	31	39	27,8	27,5
Café	201	42	88	10	25	0	18	16	592	9	0	0	30	204	1,6	(38,2)
Aguaje	736	534	450	860	1 037	1 031	470	306	9 164	1 721	839	950	770	796	8,1	13,4
Camu Camu	12	4	2	1	0	11	16	23	154	30	26	27	18	13	3,0	19,1
Pijuayo Fruto	152	208	155	23	267	177	226	261	4 293	1 288	1 119	662	369	183	20,3	21,7
Pijuayo Palmito	9	9	10	19	60	26	24	40	282	61	15	43	44	26	188,9	96,5
OTROS CULTIVOS	1 805	1 897	2 567	2 952	3 078	2 807	2 712	1 865	31 128	3 338	2 614	2 286	2 417	1 970	9,1	(4,7)
B. PECUARIO 2/	2 487	2 764	2 413	2 550	2 706	2 874	2 914	3 173	32 370	2 587	2 615	2 527	2 546	2 468	(0,8)	(1,8)
B.1. CARNE (t.m.)	552	636	531	551	570	652	643	717	643	534	541	509	519	561	1,7	(10,3)
Aves	435	514	423	414	407	468	492	505	492	364	372	332	352	397	(8,8)	(18,1)
Porcino	46	42	38	43	45	49	45	72	45	59	58	55	46	45	(1,3)	2,4
Vacuno	67	76	66	90	112	128	100	130	100	105	104	116	116	114	69,9	19,1
Ovinos	4	4	4	5	6	6	7	9	7	7	6	6	5	5	30,5	7,0
B.2. LECHE (t.m.)	132	126	118	128	109	112	133	113	133	117	116	127	139	166	26,2	10,9
B.3. HUEVOS (t.m.)	312	319	312	339	386	339	372	381	372	380	384	385	377	271	(13,0)	20,6

Fuente: Oficina de Información Agraria - Pucallpa

1/ PRELIMINAR

2/ Valor Bruto de Producción a Precios 1994 (nuevos soles)

Cuadro N° 04

UCAYALI: PRODUCCIÓN DE OTROS PRODUCTOS AGRÍCOLAS 2002 - 2003 1/

(VBP y toneladas métricas)

	2002								TOTAL 2002	2003					Var.% 2003/2002	
	May.	Jun.	Jul.	Ago.	Set.	Oct.	Nov.	Dic.		Ene.	Feb.	Mar.	Abr.	May.	May.	Ene.-May.
OTROS CULTIVOS 2/	670	673	840	3 213	2 844	2 507	2 304	1 317	19 220	1 325	1 064	703	766	1 084	61.9	(10.5)
Achiote	0	0	0	2	0	4	0	0	6	0	0	0	0	0	-	-
Ají	56	65	61	94	79	59	26	50	796	46	29	38	54	31	(44.3)	(45.2)
Ajonjolí	5	5	0	0	0	0	0	0	40	0	0	0	0	0	(100.0)	(100.0)
Algodón	1	3	20	138	438	683	367	160	2034	0	0	0	0	2	65.3	(99.1)
Anona	31	41	2	40	43	30	29	28	356	24	136	37	32	20	(36.4)	74.5
Barbasco	2	25	2	2	14	2	0	0	78	0	0	0	0	6	187.5	(82.7)
Caimito	59	145	2	56	38	33	0	0	649	101	56	94	43	56	(6.2)	(6.7)
Camote	35	0	27	84	109	72	135	143	858	76	34	9	73	49	38.1	(16.6)
Castaña	0	0	1	0	0	0	0	0	1	1	1	1	0	0	-	-
Cocona	161	204	255	225	164	211	220	110	2227	329	229	146	112	159	(1.0)	16.4
Col	0	0	0	13	22	23	8	14	109	6	3	0	0	0	-	(68.7)
Copoazú	3	3	18	15	1	2	11	33	150	4	14	20	19	4	33.2	(8.7)
Culantro	21	20	7	20	16	22	8	19	204	12	22	11	10	2	(89.7)	(38.4)
Frijol de Palo	7	2	7	18	15	5	4	0	97	7	3	7	7	2	(72.7)	(41.8)
Granadilla	33	19	2	4	4	4	8	7	227	32	32	32	21	35	7.0	(14.5)
Guanábana	18	38	22	23	62	49	46	33	429	68	13	48	41	31	72.2	29.2
Guayaba	47	87	3	25	58	25	37	58	852	141	89	96	42	45	(5.5)	(26.2)
Hierba Luisa	14	1	1	11	15	0	0	6	142	0	0	0	16	4	(68.5)	(81.8)
Kion	0	1	0	0	10	0	0	0	11	12	8	8	8	8	-	-
Lechuga	0	0	7	11	14	14	9	2	91	0	0	0	0	0	-	(100.0)
Maíz Choclo	0	0	10	45	73	75	22	28	323	29	0	0	0	0	-	(59.5)
Maracuya	7	0	2	5	0	2	0	0	43	7	11	7	0	8	6.5	(3.2)
Marañón	44	69	48	22	93	99	66	131	694	127	40	0	28	45	3.2	45.1
Melón	0	0	0	712	418	81	166	70	1593	27	0	0	0	0	-	(81.6)
Pacae	461	453	286	146	260	393	561	233	4082	276	189	233	481	449	(2.6)	(7.0)
Palillo	16	27	23	17	14	10	40	22	360	50	20	8	20	9	(44.9)	(48.2)
Palta	23	24	43	28	20	19	17	20	408	65	79	35	45	34	44.0	-
Pan del Arbol	215	150	234	81	139	197	203	136	2267	307	296	157	205	211	(1.8)	4.2
Pepino	38	93	180	235	255	139	83	57	1284	57	50	45	34	10	(73.9)	(19.2)
Pimienta	0	1	1	119	23	9	11	6	189	0	0	0	0	0	-	(100.0)
Pituca	76	101	117	70	100	81	212	237	1564	145	88	102	207	149	97.2	6.6
Sachapapa	37	31	23	173	153	101	128	74	944	74	59	27	32	79	115.8	3.5
Soya	0	0	0	26	10	26	13	19	101	3	0	0	0	0	-	(61.1)
Tangelo	0	0	0	58	26	0	0	0	84	0	0	14	0	0	-	-
Taperibá	246	73	8	0	0	0	34	17	1461	122	299	317	291	345	40.4	3.3
Té	0	40	38	38	38	0	0	0	332	30	33	35	0	50	-	(16.9)
Ungurahui	116	143	166	237	173	190	35	151	2060	382	221	200	180	122	5.3	14.7
Urena(yute)	0	0	0	0	0	0	0	0	0	0	0	0	0	0	-	-
Zapallo	28	34	953	159	181	149	213	0	1917	14	14	0	0	0	(100.0)	(88.0)
Zapote	7	0	0	0	0	0	0	0	2067	769	545	560	413	7	6.3	11.0

Fuente: Oficina de Información Agraria - Pucallpa

1/ PRELIMINAR

2/ Valor Bruto de Producción a Precios 1994 (nuevos soles)

Cuadro N° 05

UCAYALI: SIEMBRA POR CAMPAÑA DE LOS PRINCIPALES PRODUCTOS AGRÍCOLAS 1/

(Hectáreas)

	2001-2002			CAMPAÑA 2001-2002	2002-2003										Var. %	
	May.	Jun.	Jul.		Ago.	Set.	Oct.	Nov.	Dic.	Ene.	Feb.	Mar.	Abr.	May.	May.	Ago.-May.
I. TOTAL AGRÍCOLA	5 403	3 192	7 396	35 186	3 391	7 145	5 402	2 942	2 944	1 451	1 099	704	3 122	6 852	26,8	42,5
Arroz Cáscara	1 430	353	520	5 442	681	2 144	2 063	812	665	38	4	18	414	1914	33,8	91,5
Frijol G.S.	750	291	65	1 585	20	99	87	0	0	0	0	0	257	661	(11,9)	(8,5)
Frijol Chiclayo	764	360	60	1 446	18	61	49	0	0	0	0	0	250	979	28,1	31,6
Plátano	255	158	5 596	8 188	190	294	247	146	156	178	140	110	276	536	110,2	(0,9)
Yuca	514	702	407	4 803	614	627	594	392	662	305	255	263	510	1048	103,9	42,0
Limón	9	12	5	105	0	4	8	1	8	6	10	11	14	16	72,2	(13,6)
Naranja	9	2	2	84	6	5	4	2	10	2	13	5	16	19	111,1	1,3
Papaya	35	31	25	417	41	47	31	23	29	62	28	25	38	37	5,7	1,4
Mandarina	9	2	1	52	3	3	3	0	7	4	5	5	14	19	111,1	28,9
Piña	16	10	17	180	20	14	14	8	21	8	10	16	17	18	12,5	(4,6)
Mango	1	0	0	6	0	0	0	0	0	1	1	0	2	1	0,0	(16,7)
Tomate	40	31	9	120	7	3	3	1	2	0	0	0	11	22	(45,8)	(38,1)
Sandía	325	72	8	469	9	0	0	0	0	0	0	0	23	30	(90,8)	(84,0)
Cocotero	12	9	3	80	6	4	5	1	4	5	7	0	5	12	0,0	(29,4)
Maní	158	124	26	564	26	12	5	1	5	4	0	0	145	163	3,5	(12,7)
Caña Azúcar	23	12	17	428	19	41	16	15	12	37	10	10	38	42	82,6	(39,1)
Maíz Amarillo Duro	465	592	343	5 019	1 452	3 281	1 933	874	463	44	0	18	442	789	69,7	127,6
Palma Aceitera	80	72	70	756	0	45	60	18	21	50	60	72	75	80	0,0	(21,7)
Cacao	5	5	6	88	3	4	5	7	13	28	7	13	8	10	90,0	25,3
Café	30	4	2	200	0	8	8	8	6	26	6	6	26	37	23,3	(33,2)
Aguaje	6	3	8	104	9	10	11	10	20	12	9	10	14	18	200,0	31,7
Camu Camu	0	0	15	43	10	4	3	3	3	5	0	0	0	4	-	14,3
Pijuayo Fruto	8	8	0	51	1	3	3	1	6	14	1	1	7	6	(25,0)	(3,4)
Pijuayo Palmito	0	1	0	15	1	0	0	27	0	26	0	8	5	5	-	414,3
OTROS	461	340	191	4 807	254	432	252	593	832	597	534	115	516	387	(16,0)	(0,7)

Fuente: Oficina de Información Agraria - Pucallpa

1/ PRELIMINAR

Cuadra N° 06

UCAYALI: SIEMBRA POR CAMPAÑA DE OTROS PRODUCTOS AGRÍCOLAS 1/

(Hectáreas)

	2001-2002			CAMPANA 2001-2002	2002-2003										Var. %	
	May.	Jun.	Jul.		Ago.	Set.	Oct.	Nov.	Dic.	Ene.	Feb.	Mar.	Abr.	May.	May.	Ago.-May.
	OTROS CULTIVOS	461	340		191	4 429	392	432	252	593	832	597	534	115	516	387
Achiote	1	0	2	1	2	0	1	0	1	1	0	0	3	2	100,0	(36,9)
Ají	20	36	7	200	14	4	10	5	22	2	4	5	11	10	(48,7)	(42,4)
Ajonjolí	0	1	1	1 810	0	0	0	0	0	0	0	0	0	0	-	-
Algodón	8	8	5	17	20	85	142	468	579	497	357	2	14	9	12,5	20,9
Anona	5	4	2	91	40	43	0	2	4	7	5	0	1	1	(88,9)	(4,6)
Barbasco	2	1	0	215	1	0	1	0	0	0	0	0	0	2	0,0	(77,4)
Caimito	4	3	2	23	56	38	3	4	4	2	3	2	1	4	0,0	22,7
Camote	2	8	3	78	3	8	2	11	7	14	1	2	23	28	1 766,7	20,5
Castaña	0	0	1	9	0	0	1	0	2	0	0	0	0	0	-	-
Cocona	19	27	20	109	27	22	13	27	33	9	21	17	38	54	184,2	54,3
Col	7	7	6	23	3	1	1	0	1	0	0	0	0	3	(53,8)	(34,0)
Copoazú	0	0	0	16	0	1	0	0	2	1	2	1	1	3	-	5,9
Culantro	10	13	7	23	20	16	5	1	4	1	1	1	7	13	34,0	(38,4)
Frijol de Palo	15	6	11	15	5	6	6	1	3	0	1	1	2	3	(80,0)	(51,3)
Granadilla	2	0	2	116	4	4	3	1	3	0	3	1	4	8	275,0	58,1
Guaba	10	2	9	60	7	2	4	0	11	5	9	21	9	20	110,5	(8,9)
Guanabana	1	2	2	55	4	0	0	0	3	3	2	2	4	2	100,0	(2,6)
Guayaba	3	4	3	25	25	58	0	1	4	2	4	4	7	10	233,3	(21,6)
Hierba Luisa	2	0	1	156	1	1	1	1	0	0	4	3	4	1	(50,0)	(18,2)
Kion	0	1	0	155	0	10	0	0	0	5	0	1	4	4	-	-
Lechuga	5	5	4	53	2	0	0	0	0	0	0	0	0	0	(100,0)	(87,1)
Maíz Choclo	23	24	10	105	45	73	8	9	9	0	0	0	0	15	(34,8)	(40,1)
Maracuya	2	1	2	112	5	0	1	1	3	1	3	2	9	6	300,0	160,4
Marañón	2	1	0	6	1	3	0	2	10	2	4	3	6	11	450,0	200,0
Melón	59	37	4	0	6	1	1	0	0	0	0	0	21	20	(66,1)	(34,2)
Otros Pastos	59	50	47	19	0	0	30	20	68	25	72	28	266	50	(15,3)	37,0
Palillo	6	7	7	0	7	4	2	2	12	0	2	1	4	6	(8,3)	(6,1)
Palta	0	1	1	60	0	2	1	0	4	2	2	2	3	3	-	(16,3)
Pan del Arbol	15	4	1	24	2	2	2	2	9	4	4	1	0	11	(26,7)	(32,1)
Pastos Naturales	14	4	2	138	0	0	8	14	3	3	7	3	7	9	(35,7)	(59,1)
Pepino	68	35	6	156	10	7	6	3	6	0	1	3	11	19	(72,9)	(44,0)
Pimienta	0	6	2	53	0	0	0	0	0	0	0	0	0	0	-	(100,0)
Pituca	37	10	10	155	11	7	1	14	20	6	6	2	11	14	(63,5)	(33,5)
Sachapapa	9	9	2	105	3	4	2	6	4	6	3	2	10	11	29,4	(46,3)
Soya	26	22	9	107	8	2	0	0	0	0	0	0	16	17	(34,6)	(44,1)
Tangelo	0	1	0	41	58	26	0	0	0	0	0	0	1	1	-	116,0
Taperiba	2	0	0	6	0	0	0	0	0	0	5	2	6	2	0,0	141,7
Té	0	0	0	0	0	0	0	0	0	0	0	0	0	0	-	-
Ungurahui	1	0	0	19	2	0	0	0	0	2	6	3	7	8	700,0	44,7
Urena (Yute)	0	0	0	0	0	0	0	0	0	0	0	0	0	0	-	-
Zapallo	23	4	5	56	3	3	1	0	0	0	0	0	5	8	(64,4)	(57,4)
Zapote	3	0	0	24	0	0	0	0	4	0	5	3	5	3	0,0	(14,9)

Fuente: Oficina de Información Agraria - Pucallpa

1/ PRELIMINAR

Cuadro N° 07

UCAYALI: DESEMBARQUE TOTAL DE PESCADO 1/

(Toneladas métricas)

	2002								TOTAL 2002	2003					Var.% 2003/2002	
	May.	Jun.	Jul.	Ago.	Set.	Oct.	Nov.	Dic.		Ene.	Feb.	Mar.	Abr.	May.	May.	Ene.-May.
TOTAL	705	700	867	816	769	744	832	706	9282	617	616	583	584	618	(12,4)	(21,6)
Fresco	247	196	322	220	278	250	248	238	2779	254	229	133	129	161	(34,7)	(11,8)
Seco-Salado	458	505	546	596	491	494	583	468	6503	363	387	450	455	457	(0,3)	(25,1)
TOTAL 1/	705	700	867	816	769	744	832	706	9282	617	616	583	584	618	(12,4)	(21,6)
Acarahuazí	0	0	0	0	0	1	0	1	3	3	0	0	0	0	(100,0)	383,3
Achacubo	0	0	0	20	0	0	0	20	41	7	0	0	12	10	3 266,7	2 730,0
Achune	1	0	2	1	1	1	7	0	14	0	0	0	0	8	788,9	730,0
Arahua	20	10	20	25	10	22	12	27	235	3	9	28	27	19	(3,0)	(21,5)
Ashara	0	0	0	0	0	0	0	0	1	0	0	0	0	0	(50,0)	(25,0)
Bagre	28	13	47	46	90	49	1	1	290	2	0	1	4	33	17,6	(8,5)
Bocón	1	0	0	0	0	2	0	0	4	0	0	0	0	0	(100,0)	(100,0)
Boquichico	137	181	282	187	156	139	158	113	1932	116	123	132	90	133	(2,9)	(17,0)
Carachama	3	3	4	4	9	10	6	6	48	1	1	2	1	1	(50,0)	(39,7)
Chambira	8	4	1	1	1	1	0	1	24	0	0	1	2	5	(45,1)	(45,3)
Chiu Chiu	29	5	14	7	12	54	77	64	486	115	48	29	30	3	(88,1)	(10,9)
Corvina	6	3	3	2	5	2	4	7	63	1	2	2	5	8	22,2	(53,9)
Doncella	89	142	152	123	108	126	162	90	1457	65	85	89	80	88	(0,8)	(26,5)
Dorado	126	117	122	111	122	116	168	80	1402	68	77	116	82	94	(25,1)	(22,7)
Fasaco	1	3	0	4	0	3	1	3	27	6	6	7	9	5	350,0	126,5
Gamitana	50	39	37	69	35	53	41	31	572	28	22	25	40	33	(33,3)	(44,5)
Huapeta	0	0	0	0	0	0	0	0	0	0	0	0	0	0	(100,0)	(100,0)
Leguía	1	2	0	0	1	1	2	4	18	6	5	0	2	0	(62,5)	59,5
Lisa	2	4	7	5	1	0	0	0	43	0	1	1	9	0	(94,7)	(58,8)
LLambina	27	21	22	12	38	26	76	100	533	71	126	47	34	9	(64,9)	19,1
Llausa	0	0	1	1	0	0	1	26	72	10	1	0	0	11	2 600,0	(48,8)
Manitoa	0	0	0	0	0	0	0	0	1	0	0	0	0	0	-	(100,0)
Maparate	13	27	33	40	44	62	41	55	507	7	3	43	35	27	110,0	(44,0)
Mota	27	3	14	18	41	30	23	15	233	25	26	3	14	10	(61,3)	(13,1)
Novia	0	0	0	0	0	0	0	0	0	0	0	0	0	0	(100,0)	(33,3)
Paco	34	34	18	20	10	14	12	15	313	8	28	8	27	27	(21,4)	(48,3)
Paiche	6	8	5	3	1	0	0	0	32	0	0	5	4	5	(13,8)	(13,2)
Palometa	24	24	19	36	19	8	2	2	171	1	1	1	12	39	65,5	(11,5)
Paña	3	2	0	1	1	2	2	1	25	5	3	2	1	0	(93,3)	(37,1)
Panshin	0	0	0	0	0	0	0	0	1	0	0	0	0	0	50,0	75,0
Piro	0	1	0	0	0	0	1	0	4	2	1	0	1	0	(50,0)	13,3
Ractacara	0	0	1	1	1	0	1	0	12	1	1	3	6	3	2 800,0	58,8
Sábalo	0	0	0	0	0	1	0	0	1	0	0	0	0	0	(100,0)	100,0
Saltón	21	21	3	31	2	0	1	1	124	0	2	16	1	4	(79,9)	(65,0)
Sardina	33	19	18	33	34	11	3	3	171	2	0	0	3	25	(24,8)	(42,1)
Shiripira	4	2	0	0	1	0	1	0	11	0	0	0	1	1	(85,0)	(75,3)
Torre	7	12	40	2	2	1	3	15	187	16	15	15	28	1	(90,9)	(33,6)
Tucunaré	0	0	0	0	0	0	0	3	18	4	6	4	1	0	(50,0)	3,4
Turushuqui	0	0	0	12	21	1	15	6	111	18	7	0	12	9	2 933,3	(19,5)
Vaselina	1	0	1	1	0	0	1	1	5	0	0	0	0	0	(77,8)	0,0
Yulilla	2	0	2	0	4	6	11	14	82	26	21	4	10	1	(75,0)	38,6
Otros	2	1	1	1	1	0	1	2	11	1	1	1	4	5	194,4	91,5

Fuente: Dirección Regional de Pesquería. Ucayali.

1/ Incluye pescado fresco y seco-salado

Cuadro N° 08

UCAYALI: PRODUCCIÓN DE MADERA ROLLIZA SEGÚN ESPECIES 1/

(Métros cúbicos)

	2002								TOTAL 2002	2003					Var.% 2003/2002	
	May.	Jun.	Jul.	Ago.	Set.	Oct.	Nov.	Dic.		Ene.	Feb.	Mar.	Abr.	May.	May.	Ene.-May.
Total	24 316	13 289	12 201	17 551	17 469	17 860	21 941	18 677	227 303	19 233	21 410	27 423	21 874	14 945	(38,5)	(3,2)
Aguano Masha	293	498	494	953	714	766	346	227	5 205	180	279	95	452	145	(50,5)	(4,6)
Anacaspi	0	0	0	0	0	0	0	0	0	0	0	0	0	0	-	-
Bolaina blanca	0	0	0	0	0	0	0	0	0	139	820	3 123	1 660	1 200	+	+
Caoba	937	376	99	107	184	265	163	325	5 441	293	861	1 493	718	361	(61,5)	(5,0)
Capirona	1 028	608	1 910	2 685	2 027	1 861	2 488	2 424	20 918	1 725	1 181	893	312	803	(21,9)	(28,9)
Cashimbo	635	372	139	413	561	295	913	1 161	8 128	1 158	764	1 172	1 500	574	(9,6)	20,9
Catahua	2 670	1 553	1 089	924	1 278	2 232	2 519	1 944	22 370	1 407	1 597	3 416	2 957	2 087	(21,8)	5,9
Cedro	1 840	1 032	303	159	99	264	300	398	9 944	662	1 346	1 402	952	743	(59,6)	(30,9)
Copaiba	1 525	1 113	1 000	1 487	1 206	1 700	1 434	1 044	16 912	1 513	1 065	1 581	1 452	1 299	(14,8)	(12,8)
Cumala	2 912	1 600	1 167	833	923	806	2 485	1 454	20 097	2 075	2 346	3 181	2 094	1 640	(43,7)	4,7
Estoraque	31	92	240	361	270	203	232	347	1 962	148	103	122	49	111	260,0	146,5
Huayruro	199	125	110	459	528	534	406	243	3 580	255	36	392	105	249	25,2	(11,6)
Huiguerilla	0	0	0	0	0	0	0	0	0	0	0	0	0	0	-	-
Huimba negra	70	305	136	402	284	381	174	341	2 344	306	39	0	195	103	46,5	99,5
Ishpingo	540	238	74	55	28	51	125	81	2 485	132	390	606	471	218	(59,6)	(0,9)
Lagarto caspi	52	42	3	64	14	0	77	43	491	0	295	92	167	80	53,1	155,1
Loro Micuna	45	82	51	130	45	79	44	73	550	69	0	20	55	13	(71,1)	247,2
Lupuna blanca	3 919	2 030	1 975	2 934	3 207	2 766	2 044	1 726	35 188	2 202	5 112	2 876	1 789	1 473	(62,4)	(27,3)
Manchinga	0	0	28	85	110	183	87	385	878	360	55	18	131	27	+	+
Marupa	0	31	0	0	3	0	0	0	35	0	0	20	20	20	+	+
Moena	812	411	110	81	121	276	390	186	5 211	343	305	799	1 370	773	(4,8)	(1,3)
Panguana	30	39	95	22	26	176	0	0	585	55	0	0	0	0	(100,0)	(75,7)
Pashaco	571	145	215	158	85	159	673	265	3 382	530	236	491	780	307	(46,3)	39,2
Pumaquiro	140	46	15	35	88	66	145	87	1 464	119	127	94	146	278	98,0	(22,2)
Quinilla	222	310	168	1 494	1 942	1 923	1 601	1 762	11 385	1 726	1 099	759	91	156	(29,6)	75,3
Requia	505	216	51	152	215	269	208	412	3 047	348	334	161	267	163	(67,7)	(16,5)
Shihuahuaco	811	757	1 297	2 038	1 917	1 536	1 254	1 015	13 156	1 345	808	1 254	494	210	(74,1)	23,0
Tahuari	6	0	13	42	29	18	0	76	284	6	7	19	3	15	146,7	(53,0)
Tornillo	4 240	1 196	1 149	600	842	502	2 412	1 268	25 052	1 131	1 520	2 641	3 240	1 498	(64,7)	(41,3)
Ubos	0	0	0	0	0	0	0	0	0	0	0	0	0	0	-	-
Utucuro	59	25	179	505	499	311	778	514	3 703	662	484	127	266	0	(100,0)	72,5
Yacushapana	22	0	42	202	16	93	169	410	1 221	115	0	95	6	0	(100,0)	(25,6)
Otros	201	47	53	170	207	145	471	468	2 285	228	199	481	153	398	98,4	101,7

Fuente: Instituto Nacional de Recursos Naturales INRENA-Ucayali

1/ PRELIMINAR

Cuadro N° 09

UCAYALI: PRODUCCIÓN DE MADERA ASERRADA SEGUN ESPECIES 1/

(Métros cúbicos)

	2002								TOTAL 2002	2003					Var.% 2003/2002	
	May.	Jun.	Jul.	Ago.	Set.	Oct.	Nov.	Dic.		Ene.	Feb.	Mar.	Abr.	May.	May.	Ene.-May.
TOTAL	12 707	11 902	26 585	39 659	12 727	12 399	11 845	14 673	187 699	12 422	6 888	14 699	14 232	14 021	10,3	7,5
Aguano Masha	14	110	410	597	437	545	204	298	2 729	32	28	24	1	0	(100,0)	(33,6)
Caoba	711	432	390	301	141	168	160	145	4 348	449	265	317	1 044	926	30,3	14,9
Capirona	791	681	2 111	2 488	2 128	1 226	1 131	1 805	17 611	1 808	528	815	768	345	(56,4)	(29,4)
Cashimbo	480	529	348	305	538	369	333	684	5 876	944	468	754	864	1 115	132,2	49,6
Catahua	1 391	1 569	1 747	1 651	1 286	1 820	1 469	1 723	18 277	1 450	872	1 841	2 295	1 883	35,4	18,9
Cedro	1 104	1 239	604	572	160	229	249	208	7 728	649	443	1 372	922	1 224	10,9	3,2
Copaiba	1 039	857	1 243	1 277	1 040	1 076	651	1 052	12 107	1 035	538	1 151	974	1 349	29,8	2,8
Cumala	2 343	1 316	1 658	1 666	1 001	668	1 434	1 320	18 170	1 495	1 116	2 852	2 436	1 947	(16,9)	8,1
Estoraque	0	6	77	59	165	196	134	217	856	0	0	6	0	0	-	-
Huayruro	152	63	139	197	391	342	293	210	2 525	229	76	246	60	205	34,8	(8,5)
Huimba	32	144	135	285	220	237	103	194	1 517	167	69	36	73	66	104,6	108,3
Ishpingo	325	252	241	86	81	69	31	45	1 956	100	131	355	308	255	(21,5)	(0,2)
Lagarto	62	29	38	101	17	27	49	46	462	51	52	59	37	79	26,8	78,1
Loro Micuna	26	37	11 082	52	36	30	12	42	11 317	28	5	16	30	24	(8,3)	290,2
Lupuna	103	0	1 860	1 734	1 257	1 830	1 628	1 897	10 481	0	2	105	9	61	(40,7)	(35,7)
Manchinga	0	0	19	30	73	114	31	213	479	182	45	75	58	33	-	-
Marupa	0	24	0	0	0	0	0	0	24	0	0	0	0	0	-	-
Mashonaste	0	0	0	0	19	6	7	19	51	15	0	12	0	0	-	-
Moena	662	646	626	277	167	184	135	198	4 318	362	151	451	623	783	18,3	13,7
Pashaco	208	231	245	283	174	146	266	256	2 441	236	133	353	352	364	75,2	71,1
Pino	0	0	0	0	0	0	0	0	0	0	0	0	0	0	-	-
Pumaquiro	92	52	120	74	103	51	46	67	760	38	34	49	73	117	26,9	25,1
Quinilla	12	59	277	529	785	827	809	737	4 656	745	363	548	320	82	565,4	225,6
Requia	257	288	104	146	127	258	136	261	2 228	204	223	170	158	71	(72,2)	(9,1)
Shihuahuaco	590	695	1 068	24 480	494	773	789	948	31 353	553	277	475	237	138	(76,6)	(20,2)
Tornillo	2 064	2 433	1 728	1 569	1 103	542	1 145	1 253	19 526	952	592	1 975	2 179	2 316	12,2	(17,8)
Ubos	0	0	0	0	0	0	0	0	0	0	0	0	0	0	-	-
Utucuro	43	75	109	607	540	387	340	509	3 269	408	206	295	120	65	51,7	55,8
Yacushapana	16	6	10	135	79	32	31	117	572	129	118	106	43	9	(42,1)	150,3
Otros	191	129	196	160	164	247	227	211	2 060	161	154	240	249	562	195,1	88,1

Fuente: Instituto Nacional de Recursos Naturales INRENA-Ucayali

1/ PRELIMINAR

Cuadro N° 10
UCAYALI: PRODUCCIÓN DE PETRÓLEO CRUDO 2002 - 2003
(Barriles)

	2002								TOTAL 2002	2003					Var.% 2003/2002	
	May.	Jun.	Jul.	Ago.	Set.	Oct.	Nov.	Dic.		Ene.	Feb.	Mar.	Abr.	May.	May.	Ene.-May.
TOTAL	<u>143 581</u>	<u>148 355</u>	<u>143 837</u>	<u>153 195</u>	<u>142 730</u>	<u>145 013</u>	<u>151 803</u>	<u>139 272</u>	<u>1 668 217</u>	<u>131 110</u>	<u>131 947</u>	<u>140 549</u>	<u>135 367</u>	<u>144 929</u>	<u>0.9</u>	<u>6.2</u>
Lote 31-B Y 31-D	10 200	15 630	10 982	14 787	11 364	14 431	11 007	14 590	154 789	9 141	13 852	9 033	11 243	12 762	25,1	(9,6)
Lote 31-C	133 381	132 725	132 855	138 408	131 366	130 582	140 796	124 682	1 513 428	121 969	118 095	131 516	124 124	132 167	(0,9)	7,9

Fuente: Perupetro S.A.

Cuadro N° 11

UCAYALI: INDICADORES DE LA PRODUCCIÓN INDUSTRIAL DE PUCALLPA

Rubro industrial	2002								TOTAL 2002	2003					Var.% 2003/2002	
	May.	Jun.	Jul.	Ago.	Set.	Oct.	Nov.	Dic.		Ene.	Feb.	Mar.	Abr.	May.	May.	Ene.-May.
Cerveza (Mil litros)	3 156	3 314	3 703	3 175	3 653	4 161	3 529	3 925	41 518	3 461	2 547	2 473	3 305	3 006	-4,8	-7,9
Bebidas gaseosas (Mil litros)	1 467	1 505	1 410	1 971	1 457	1 580	1 322	1 498	17 161	1 525	1 332	1 349	1 162	1 637	11,6	9,1
Aserrado de madera (m ³)	12 707	11 902	26 585	39 659	12 727	12 399	11 845	14 673	187 700	12 422	6 888	14 699	14 232	14 021	10,3	7,5
Triplay (m ³)	3 537	2 224	2 462	1 933	1 416	2 100	1 729	1 994	29 183	1 435	904	2 077	2 931	2 941	-16,9	-32,9
Parquet (m ³)	247	297	505	382	470	582	338	529	4 429	303	271	351	366	289	17,1	19,1
Refinación petróleo (Barriles)	94 600	88 597	107 949	105 642	108 529	102 212	87 033	92 698	#####	88 809	82 949	102 806	88 114	103 803	9,7	11,0

Fuente: Dirección Regional de Industrias - Encuesta a Empresas Industriales

Cuadro N° 12

UCAYALI : ARRIBOS Y PERNOCTACIONES A LOS ESTABLECIMIENTOS DE HOSPEDAJE

(Número)

	2002								TOTAL 2002	2003					Var.% 2003/2002	
	May.	Jun.	Jul.	Ago.	Set.	Oct.	Nov.	Dic.		Ene.	Feb.	Mar.	Abr.	May.	May.	Ene.-May.
<u>ARRIBOS</u>	<u>5 587</u>	<u>5 350</u>	<u>5 725</u>	<u>5 457</u>	<u>4 849</u>	<u>5 086</u>	<u>5 068</u>	<u>4 672</u>	<u>61 674</u>	<u>3 290</u>	<u>3 098</u>	<u>4 201</u>	<u>3 590</u>	<u>3 811</u>	<u>(31,8)</u>	<u>(29,4)</u>
Nacionales	5 373	5 144	5 447	5 192	4 731	4 888	4 901	4 549	59 509	3 179	2 964	4 023	3 476	3 727	(30,6)	(29,6)
Extranjeros	214	206	278	265	118	198	167	123	2 165	111	134	178	114	84	(60,7)	(23,3)
<u>PERNOCTACIONES</u>	<u>10 587</u>	<u>10 285</u>	<u>10 794</u>	<u>10 424</u>	<u>10 303</u>	<u>10 206</u>	<u>9 897</u>	<u>9 490</u>	<u>120 913</u>	<u>6 115</u>	<u>6 389</u>	<u>8 785</u>	<u>7 568</u>	<u>7 838</u>	<u>(26,0)</u>	<u>(25,9)</u>
Nacionales	10 092	9 794	10 079	9 695	9 822	9 506	9 372	9 029	114 703	5 852	5 991	8 402	7 287	7 590	(24,8)	(25,9)
Extranjeros	495	491	715	729	481	700	525	461	6 210	263	398	383	281	248	(49,9)	(25,4)

Fuente: Dirección Regional de Turismo de Ucayali

Cuadro N° 15

UCAYALI: RECAUDACIÓN TRIBUTARIA 2002 - 2003

(Miles de nuevos soles)

	2002								TOTAL 2002	2003					Var.% 2003/2002	
	May.	Jun.	Jul.	Ago.	Set.	Oct.	Nov.	Dic.		Ene.	Feb.	Mar.	Abr.	May.	May.	Ene.-May.
Total Recaudación	9 743	8 801	7 639	7 857	12 061	6 496	8 990	9 186	104 976	11 236	7 363	7 382	9 251	8 686	(10,8)	(0,1)
Ingresos Tributarios	9 647	8 749	7 579	7 787	12 019	6 412	8 924	9 129	104 218	11 191	7 322	7 317	9 196	8 613	(10,7)	0,05
Impuesto a la Renta	3 248	2 796	2 522	2 785	3 042	2 554	2 825	2 622	35 123	4 225	2 579	2 719	4 303	2 861	(11,9)	4,4
Impuesto a las importaciones	6	3	9	13	11	10	4	6	84	42	4	9	4	5	(16,7)	128,6
Impuesto General a las Ventas	983	1 211	1 036	1 162	1 057	1 060	1 171	944	12 616	747	627	512	723	635	(35,4)	(34,8)
- interno	981	1 210	1 014	1 153	1 048	1 038	1 169	942	12 529	673	625	504	716	634	(35,4)	(36,4)
- importaciones	2	1	19	8	8	19	2	2	77	65	2	7	6	1	(50,0)	350,0
- Promoción Municipal	0	0	3	1	1	3	0	0	10	9	0	1	1	0	-	450,0
Impuesto Selectivo al Consumo	4 137	4 078	3 626	3 396	7 494	2 336	4 475	5 027	49 687	5 794	3 645	3 644	3 680	4 679	13,1	(99,7)
Otros ingresos tributarios	1 273	661	386	431	415	452	449	530	6 708	383	467	433	486	433	(66,0)	(34,9)
Ingresos No Tributarios	96	52	60	70	42	84	66	57	758	45	41	65	55	73	(24,0)	(14,7)

Fuente: SUNAT-Aduanas-Pucallpa.

Cuadro N° 16

UCA YALI: SALDO DE DEPÓSITOS DEL SISTEMA FINANCIERO DE PUCALLPA 2002 - 2003

(Miles de nuevos soles)

	2002								2003					Var. %	
	May.	Jun.	Jul.	Ago.	Set.	Oct	Nov.	Dic.	Ene.	Feb.	Mar.	Abr.	May.	Mes	Annual
TOTAL SISTEMA FINANCIERO	<u>123 008</u>	<u>125 005</u>	<u>130 668</u>	<u>133 556</u>	<u>133 788</u>	<u>136 664</u>	<u>128 596</u>	<u>135 597</u>	<u>131 505</u>	<u>166 144</u>	<u>162 269</u>	<u>137 655</u>	<u>140 573</u>	<u>2,1</u>	<u>14,3</u>
A. EMPRESAS BANCARIAS	<u>122 699</u>	<u>124 621</u>	<u>128 342</u>	<u>131 289</u>	<u>131 168</u>	<u>133 646</u>	<u>125 600</u>	<u>132 711</u>	<u>129 511</u>	<u>163 868</u>	<u>159 946</u>	<u>135 084</u>	<u>138 037</u>	<u>2,2</u>	<u>12,5</u>
Continental	63 723	64 762	64 816	64 451	66 066	67 649	63 396	65 533	64 639	96 719	94 136	68 773	70 036	1,8	9,9
Crédito	49 323	50 861	53 041	56 334	54 085	53 408	50 893	53 956	53 842	56 261	54 716	54 373	55 390	1,9	12,3
Interbank	8 007	7 925	8 382	8 517	9 642	10 662	10 056	10 733	9 795	9 621	9 932	10 686	11 422	6,9	42,6
Trabajo	1 081	961	1 028	1 114	1 246	1 066	1 107	1 095	1 235	1 267	1 163	1 252	1 190	(5,0)	10,0
Nación	565	112	1 075	873	129	861	149	1 394	0	0	0	0	0	-	(100,0)
B. EMPRESAS NO BANCARIAS	<u>309</u>	<u>384</u>	<u>2 326</u>	<u>2 267</u>	<u>2 620</u>	<u>3 017</u>	<u>2 995</u>	<u>2 886</u>	<u>1 994</u>	<u>2 277</u>	<u>2 323</u>	<u>2 571</u>	<u>2 536</u>	<u>(1,4)</u>	<u>721,7</u>
C. M. Maynas	309	358	2 318	2 225	2 571	2 962	2 931	2 811	1 988	2 268	2 314	2 564	2 528	(1,4)	719,1
Financiera Solución	-	26	8	42	49	55	64	75	6	9	9	7	8	14,3	-

Fuente: Empresas Financieras

Cuadro N° 17

UCAYALI: SALDOS DE DEPÓSITOS DEL SISTEMA FINANCIERO DE PUCALLPA, SEGÚN TIPO 2002 - 2003

(Miles de nuevos soles)

	2002								2003					Var. %	
	May.	Jun.	Jul.	Ago.	Set.	Oct.	Nov.	Dic.	Ene.	Feb.	Mar.	Abr.	May.	Mes	Anual
TOTAL DEPÓSITOS	<u>123 008</u>	<u>125 005</u>	<u>130 668</u>	<u>133 556</u>	<u>133 788</u>	<u>136 664</u>	<u>128 596</u>	<u>135 597</u>	<u>131 505</u>	<u>166 144</u>	<u>162 269</u>	<u>137 655</u>	<u>140 573</u>	<u>2,1</u>	<u>14,3</u>
A. DEPÓSITOS A LA VISTA	<u>41 810</u>	<u>43 868</u>	<u>49 693</u>	<u>49 177</u>	<u>50 850</u>	<u>50 546</u>	<u>48 235</u>	<u>50 746</u>	<u>49 877</u>	<u>50 870</u>	<u>69 360</u>	<u>52 795</u>	<u>54 718</u>	<u>3,6</u>	<u>30,9</u>
Empresas Bancarias	41 245	43 730	48 610	48 262	50 673	49 629	48 022	49 277	49 871	50 861	69 351	52 788	54 710	3,6	32,6
Empresas No Bancarias	0	26	8	42	49	55	64	75	6	9	9	7	8	14,3	-
Banco de la Nación	565	112	1 075	873	129	861	149	1 394	0	0	0	0	0	-	(100,0)
B. DEPÓSITOS DE AHORRO	<u>45 915</u>	<u>46 269</u>	<u>44 051</u>	<u>46 639</u>	<u>44 916</u>	<u>47 847</u>	<u>42 654</u>	<u>45 995</u>	<u>44 175</u>	<u>55 114</u>	<u>56 283</u>	<u>47 673</u>	<u>46 797</u>	<u>(1,8)</u>	<u>1,9</u>
Empresas Bancarias	45 667	45 984	43 466	46 330	44 417	46 948	41 757	45 256	43 457	54 303	55 485	46 699	45 952	(1,6)	0,6
Empresas No Bancarias	248	284	585	309	500	899	896	740	718	811	799	975	845	(13,4)	241,3
Banco de la Nación	-	-	-	-	-	-	-	-	-	-	-	0	0	-	-
C. DEPÓSITOS A PLAZO	<u>35 284</u>	<u>34 868</u>	<u>36 924</u>	<u>37 740</u>	<u>38 021</u>	<u>38 272</u>	<u>37 708</u>	<u>38 856</u>	<u>37 453</u>	<u>60 160</u>	<u>36 626</u>	<u>37 186</u>	<u>39 059</u>	<u>5,0</u>	<u>10,7</u>
Empresas Bancarias	35 223	34 795	35 191	35 824	35 950	36 208	35 673	36 785	36 184	58 704	35 111	35 597	37 376	5,0	6,1
Empresas No Bancarias	61	73	1733	1916	2072	2064	2035	2071	1270	1456	1515	1589	1683	5,9	2 650,0
Banco de la Nación	-	-	-	-	-	-	-	-	-	-	-	-	-	-	-

Fuente: Empresas Financieras

Cuadro N° 18

UCAYALI: SALDO DE DEPÓSITOS DEL SISTEMA FINANCIERO DE PUCALLPA, SEGÚN MONEDAS 2002 - 2003

(Miles de nuevos soles)

	2002								2003					Var. %	
	May.	Jun.	Jul.	Ago.	Set.	Oct.	Nov.	Dic.	Ene.	Feb.	Mar.	Abr.	May.	Mes	Annual
TOTAL DEPÓSITOS	<u>123 008</u>	<u>125 005</u>	<u>130 668</u>	<u>133 556</u>	<u>133 788</u>	<u>136 664</u>	<u>128 596</u>	<u>135 597</u>	<u>131 505</u>	<u>166 144</u>	<u>162 269</u>	<u>137 655</u>	<u>140 573</u>	<u>2,1</u>	<u>14,3</u>
A. MONEDA NACIONAL	<u>53 737</u>	<u>55 090</u>	<u>60 896</u>	<u>60 357</u>	<u>61 590</u>	<u>61 082</u>	<u>55 452</u>	<u>59 939</u>	<u>59 201</u>	<u>95 891</u>	<u>75 503</u>	<u>70 436</u>	<u>71 458</u>	<u>1,5</u>	<u>33,0</u>
Depósitos Vista	29 341	30 367	37 653	35 893	39 206	37 508	34 198	36 122	36 933	38 114	37 588	41 856	42 607	1,8	45,2
Depósitos de Ahorro	20 622	20 912	19 293	20 412	18 278	19 557	17 280	19 921	18 194	30 694	32 704	23 375	22 135	(5,3)	7,3
Depósitos a Plazo	3 775	3 811	3 949	4 052	4 107	4 017	3 975	3 896	4 074	27 084	5 211	5 205	6 716	29,0	77,9
B. MONEDA EXTRANJERA	<u>69 270</u>	<u>69 915</u>	<u>69 772</u>	<u>73 199</u>	<u>72 198</u>	<u>75 582</u>	<u>73 143</u>	<u>75 658</u>	<u>72 304</u>	<u>70 253</u>	<u>86 766</u>	<u>67 218</u>	<u>69 115</u>	<u>2,8</u>	<u>(0,2)</u>
Depósitos Vista	12 469	13 501	12 040	13 285	11 645	13 038	14 037	14 624	12 944	12 757	31 771	10 939	12 110	10,7	(2,9)
Depósitos de Ahorro	25 292	25 357	24 758	26 227	26 638	28 289	25 373	26 074	25 981	24 421	23 579	24 298	24 662	1,5	(2,5)
Depósitos a Plazo	31 509	31 057	32 975	33 688	33 915	34 255	33 733	34 960	33 380	33 076	31 415	31 981	32 343	1,1	2,6

Fuente: Empresas Financieras

Cuadro N° 19

UCAYALI: SALDO DE LAS COLOCACIONES TOTALES DEL SISTEMA FINANCIERO DE PUCALLPA 2002 - 2003

(Miles de nuevos soles)

	2002								2003					Var. %	
	May.	Jun.	Jul.	Ago.	Set.	Oct.	Nov.	Dic.	Ene.	Feb.	Mar.	Abr.	May.	Mes	Anual
<u>TOTAL SISTEMA FINANCIERO</u>	<u>84 809</u>	<u>87 157</u>	<u>88 777</u>	<u>91 945</u>	<u>92 808</u>	<u>92 162</u>	<u>91 102</u>	<u>94 124</u>	<u>96 455</u>	<u>97 427</u>	<u>100 426</u>	<u>99 016</u>	<u>101 824</u>	<u>2,8</u>	<u>20,1</u>
Moneda Nacional	49 090	50 773	53 453	53 317	54 601	56 900	58 366	60 509	61 818	63 775	64 957	65 899	65 965	0,1	34,4
Moneda Extranjera	35 719	36 384	35 324	38 628	38 207	35 262	32 736	33 615	34 637	33 652	35 469	33 117	35 859	8,3	0,4
<u>TOTAL SISTEMA FINANCIERO</u>	<u>84 809</u>	<u>87 157</u>	<u>88 777</u>	<u>91 945</u>	<u>92 808</u>	<u>92 162</u>	<u>91 102</u>	<u>94 124</u>	<u>96 455</u>	<u>97 427</u>	<u>100 426</u>	<u>99 016</u>	<u>101 824</u>	<u>2,8</u>	<u>20,1</u>
<u>TOTAL SISTEMA BANCARIO</u>	<u>77 744</u>	<u>79 697</u>	<u>80 805</u>	<u>83 495</u>	<u>83 849</u>	<u>82 684</u>	<u>81 002</u>	<u>83 425</u>	<u>85 414</u>	<u>85 724</u>	<u>88 208</u>	<u>86 400</u>	<u>88 948</u>	<u>2,9</u>	<u>14,4</u>
Continental	23 922	24 172	23 016	25 278	25 530	26 969	25 496	26 389	26 288	26 279	27 272	26 674	28 222	5,8	18,0
Crédito	22 270	22 891	22 364	22 048	21 690	16 847	16 092	16 457	17 886	18 081	20 248	18 555	19 257	3,8	(13,5)
Interbank	16 092	16 866	19 434	20 193	20 569	22 526	22 758	23 521	24 115	24 153	23 130	23 356	23 554	0,8	46,4
Trabajo	15 460	15 769	15 990	15 976	16 059	16 341	16 655	17 059	17 125	17 211	17 558	17 815	17 915	0,6	15,9
<u>TOTAL SISTEMA NO BANCARIO</u>	<u>7 065</u>	<u>7 460</u>	<u>7 972</u>	<u>8 451</u>	<u>8 959</u>	<u>9 478</u>	<u>10 100</u>	<u>10 699</u>	<u>11 041</u>	<u>11 703</u>	<u>12 218</u>	<u>12 616</u>	<u>12 876</u>	<u>2,1</u>	<u>82,3</u>
C. M. Maynas	2 552	2 761	3 033	3 355	3 677	3 905	4 017	4 353	4 509	4 948	5 236	5 507	5 533	0,5	116,8
Financiera Solución	4 513	4 699	4 939	5 096	5 282	5 573	6 083	6 346	6 532	6 755	6 982	7 109	7 343	3,3	62,7

Fuente: Empresas Financieras

Cuadro N° 20

UCAYALI : RATIO DE CARTERA PESADA DEL SISTEMA FINANCIERO 2002 - 2003

(En porcentaje)

	May.	Jun.	Jul.	Ago.	Set.	Oct.	Nov.	Dic.	2003				
									Ene.	Feb.	Mar.	Abr.	May.
<u>SISTEMA FINANCIERO</u>	<u>17,9</u>	<u>17,9</u>	<u>16,1</u>	<u>18,1</u>	<u>18,0</u>	<u>13,9</u>	<u>10,4</u>	<u>10,2</u>	<u>9,9</u>	<u>7,8</u>	<u>7,6</u>	<u>9,2</u>	<u>9,5</u>
<u>A. EMPRESAS BANCARIAS</u>	<u>19,4</u>	<u>19,4</u>	<u>17,5</u>	<u>19,8</u>	<u>19,8</u>	<u>15,3</u>	<u>11,4</u>	<u>11,2</u>	<u>10,8</u>	<u>8,6</u>	<u>8,2</u>	<u>10,2</u>	<u>10,5</u>
Continental	6,6	5,8	6,1	14,1	13,8	12,6	4,6	4,6	4,4	3,8	3,6	1,5	3,5
Crédito	39,2	40,4	35,3	36,3	37,3	25,6	20,7	20,3	18,7	13,4	11,5	24,2	22,7
Interbank	25,8	24,9	21,8	21,5	21,0	19,0	18,1	17,6	17,11	13,9	14,4	14,1	14,4
Banco del Trabajo	3,9	3,9	3,8	3,8	3,8	3,7	3,7	3,6	3,6	3,5	3,5	3,4	3,3
<u>B. SISTEMA NO BANCARIO</u>	<u>1,2</u>	<u>1,4</u>	<u>2,2</u>	<u>1,9</u>	<u>2,0</u>	<u>1,9</u>	<u>2,4</u>	<u>2,4</u>	<u>2,4</u>	<u>2,2</u>	<u>2,9</u>	<u>2,8</u>	<u>2,8</u>
Caja Municipal	1,3	1,9	1,9	2,0	2,6	2,4	2,5	2,6	3,0	2,8	3,7	3,1	3,6
Financiera Solución	1,2	1,1	2,3	1,8	1,6	1,5	2,4	2,3	2,0	2,1	2,3	2,5	2,3

Fuente: Empresas Financieras

CUADRO N° 21

UCAYALI: EJECUCIÓN DE INGRESOS DEL GOBIERNO REGIONAL 2002 - 2003 1/

(En nuevos soles)

	May.	Jun.	Jul.	Ago.	Set.	Oct.	Nov.	Dic.	TOTAL 2002	2003					Var.% 2003/2002	
										Ene.	Feb.	Mar.	Abr.	May.	May.	Ene.-May.
TOTAL DE INGRESOS DEL GOBIERNO REGIONAL	12 799 813	12 783 235	20 496 624	13 084 978	13 156 756	17 058 779	14 466 470	16 724 014	181 139 451	23 682 551	15 108 871	17 967 076	16 155 436	14 022 234	9,6	18,5
RECURSOS ORDINARIOS	9 490 685	9 375 623	17 056 612	9 431 634	9 303 109	12 674 319	9 958 500	12 015 567	134 936 000	12 555 632	11 297 869	14 234 876	12 413 779	9 777 422	3,0	9,4
Asignación Presupuestaria MEF	9 490 685	9 375 623	17 056 612	9 431 634	9 303 109	12 674 319	9 958 500	12 015 567	134 936 000	12 555 632	11 297 869	14 234 876	12 413 779	9 777 422	3,0	9,4
INGRESOS CORRIENTES	3 301 000	3 403 476	3 430 633	3 648 649	3 845 441	4 378 337	3 750 884	3 650 324	40 546 647	3 462 159	3 708 840	3 725 374	3 694 223	3 002 974	-9,0	21,8
Tasas	104 169	58 103	71 859	109 416	211 111	101 580	87 316	75 601	1 802 373	70 501	76 150	81 322	57 868	17 089	-83,6	-72,1
Venta de Bienes	309 459	231 652	208 504	242 518	275 332	212 928	280 759	399 283	3 253 585	205 897	239 751	161 660	162 971	128 927	-58,3	-35,9
Prestación de Servicios	419 683	289 962	351 615	320 847	309 876	474 235	357 247	369 015	4 232 302	231 485	205 560	377 746	199 221	173 398	-58,7	-32,5
Rentas de la Propiedad	2 404 224	2 820 174	2 793 613	2 965 535	3 033 243	3 588 821	3 021 324	2 481 007	30 772 481	2 951 672	3 186 141	3 103 709	3 270 516	2 683 398	11,6	50,9
Multas, sanciones y Otros	990	3 574	4 310	2 820	9 064	619	1 407	4 224	55 061	2 202	1 238	937	1 127	163	-83,6	-80,5
Otros Ingresos Corrientes	62 476	12	732	7 514	6 815	154	2 832	321 196	430 845	403	0	0	2 519	0	-100,0	-96,8
INGRESOS DE CAPITAL	8 128	4 136	9 378	4 695	8 206	6 123	29 085	13 678	148 661	7 892	6 666	6 826	17 884	9 171	12,8	-34,0
Venta de Activos	0	0	0	0	0	0	0	0	0	0	0	0	0	0	-	-
Amortización de Préstamos	8 128	4 136	9 378	4 695	8 206	6 123	29 085	13 678	148 661	7 892	6 666	6 826	17 884	9 171	12,8	-34,0
TRANSFERENCIAS	0	0	0	0	0	0	728 000	1 044 446	1 772 446	5 472	0	0	0	1 232 667	-	-
Transferencias	0	0	0	0	0	0	728 000	1 044 446	1 772 446	5 472	0	0	0	1 232 667	-	-
FINANCIAMIENTO	0	0	0	0	0	0	0	0	3 735 697	7 651 396	95 497	0	29 551	0	-	108,2
Saldo de Balance	0	0	0	0	0	0	0	0	3 735 697	7 651 396	95 497	0	29 551	0	-	108,2
INGRESOS POR FUENTE DE FINANCIAMIENTO	12 799 813	12 783 235	20 496 624	13 084 978	13 156 756	17 058 779	14 466 470	16 724 014	181 139 451	23 682 551	15 108 871	17 967 076	16 155 436	14 022 234	9,6	18,5
Recursos Ordinarios (Asig. Presupuestaria MEF)	9 490 685	9 375 623	17 056 612	9 431 634	9 303 109	12 674 319	9 958 500	12 015 567	134 936 000	12 555 632	11 297 869	14 234 876	12 413 779	9 777 422	3,0	9,4
Canon y sobrecanon	2 404 024	2 819 974	2 793 413	2 965 335	3 033 038	3 588 756	3 020 031	2 802 179	32 900 072	10 073 096	3 185 941	3 103 659	3 270 516	2 683 398	11,6	87,9
Recursos Directamente Recaudados	846 149	587 638	646 598	688 009	820 609	795 703	759 939	861 823	11 329 903	1 048 351	625 062	628 541	467 621	328 747	-61,1	-49,8
Recursos por Operaciones Oficiales de Crédito Interno	0	0	0	0	0	0	0	0	202	0	0	0	0	0	-	-100,0
Donaciones y Transferencias	58 956	0	0	0	0	0	728 000	1 044 446	1 973 274	5 472	0	0	3 520	1 232 667	1990,8	518,3

Fuente: Gobierno Regional de Ucayali

1 / Preliminar

CUADRO N° 22

UCAYALI: EJECUCIÓN DE GASTOS DEL GOBIERNO REGIONAL 2002 - 2003 1/

(En nuevos soles)

	May.	Jun.	Jul.	Ago.	Set.	Oct.	Nov.	Dic.	TOTAL 2002	2003					Var. % 2003/2002	
										Ene.	Feb.	Mar.	Abr.	May.	May.	Ene.-May.
TOTAL DE GASTOS DEL GOBIERNO REGIONAL	11 841 784	11 748 847	19 394 530	11 793 962	12 973 338	17 813 070	16 710 313	16 130 045	172 707 699	14 779 960	12 562 514	16 093 935	13 810 240	11 151 608	-5,8	3,4
GASTOS CORRIENTES	10 189 171	9 747 183	17 687 830	9 931 353	10 122 879	12 890 981	10 717 188	12 310 973	140 247 448	14 333 353	12 084 667	15 003 870	13 174 507	10 634 285	4,4	14,8
Personal y Obligaciones	7 560 812	7 603 159	15 281 332	7 564 753	8 192 769	10 456 237	8 452 908	11 089 262	115 275 007	10 088 071	8 875 639	12 126 552	9 983 110	7 770 511	2,8	-4,7
Obligaciones Previsionales	310 617	307 181	600 560	510 475	329 715	410 651	441 641	400 462	4 687 090	1 419 873	1 373 210	1 374 271	1 921 796	1 371 338	341,5	342,4
Bienes y Servicios	2 131 324	1 831 655	1 780 267	1 854 505	1 600 395	1 991 784	1 790 989	821 250	19 899 610	2 647 941	1 807 938	1 423 653	1 219 171	1 448 223	-32,1	3,9
Otros Gastos Corrientes	186 418	5 188	25 672	1 619	0	32 309	31 649	0	385 740	177 469	27 881	79 393	50 430	44 213	-76,3	31,1
GASTOS DE CAPITAL	1 652 614	2 001 664	1 706 700	1 862 610	2 850 459	4 922 088	5 993 125	3 819 072	32 460 252	446 607	477 847	1 090 065	635 733	517 323	-68,7	-66,0
Inversiones	1 494 711	1 872 894	1 618 400	1 785 975	2 809 662	4 579 328	5 981 482	3 747 572	31 283 996	346 475	467 330	1 082 547	630 857	513 139	-65,7	-65,8
Inversiones Financieras	57 000	13 000	62 054	45 000	11 000	210 184	11 643	71 500	607 978	22 403	0	0	0	0	-100,0	-87,8
Otros Gastos de Capital	100 903	115 770	26 246	31 635	29 797	132 576	0	0	568 277	77 728	10 517	7 518	4 876	4 184	-95,9	-54,9
SERVICIO DE LA DEUDA	0	0	0	0	0	0	0	0	0	0	0	0	0	0	-	-
Intereses	0	0	0	0	0	0	0	0	0	0	0	0	0	0	-	-
Amortización	0	0	0	0	0	0	0	0	0	0	0	0	0	0	-	-
GASTOS POR FUENTE DE FINANCIAMIENTO	11 841 784	11 748 847	19 394 530	11 793 962	12 973 338	17 813 070	16 710 313	16 130 045	172 707 699	14 779 960	12 562 514	16 093 935	13 810 240	11 151 608	-5,8	3,4
Recursos Ordinarios	9 490 685	9 375 623	17 056 612	9 431 634	9 303 109	12 674 319	9 958 500	12 015 567	134 936 000	12 555 632	11 297 869	14 234 876	12 413 779	9 777 422	3,0	9,4
Canon y sobrecanon	1 185 893	1 347 753	1 515 421	1 653 779	2 603 892	4 085 575	5 384 754	3 038 178	26 992 494	856 142	580 663	805 701	541 464	475 917	-59,9	-55,7
Recursos Directamente Recaudados	1 165 207	966 515	822 496	708 549	1 066 337	1 053 176	799 617	262 490	9 225 088	1 301 451	608 256	581 124	590 416	665 320	-42,9	5,7
Recursos por Operaciones Oficiales de Crédito Interno	0	0	0	0	0	0	0	202	202	0	0	0	0	0	-	-
Donaciones y Transferencias	0	58 956	0	0	0	0	567 442	813 608	1 553 915	66 735	75 726	472 234	264 582	232 948	-	876,4

Fuente: Gobierno Regional de Ucayali
1 / Preliminar

CUADRO N° 23

UCAYALI: PROGRAMA DE INVERSIONES DEL GOBIERNO REGIONAL 2003 1/

(En nuevos soles)

	2002								TOTAL 2002	2003					Var.% 2003/2002		2002	2003	2002	2003
	May.	Jun.	Jul.	Ago.	Set.	Oct.	Nov.	Dic.		Ene.	Feb.	Mar.	Abr.	May.	May.	Ene.-May.	Ene.-May.	Ene.-May.		
TOTAL DE INVERSIONES POR SECTORES	7 816 420	10 743 117	10 001 558	13 517 718	11 639 269	13 858 407	12 141 850	11 852 762	115 085 571	2 132 450	6 000 043	3 676 698	5 754 577	4 684 727	-40,1	-29,0	31 330 890	22 248 495	100	100
ADMINISTRACIÓN Y PLANEAMIENTO	76 710	85 373	14 767	25 193	169 444	74 503	103 197	63 492	863 816	7 290	72 935	29 344	46 993	96 948	26,4	-22,7	327 847	253 510	1,0	1,1
AGRARIA	264 231	1 252 496	2 235 294	270 255	1 255 040	428 614	2 010 998	1 816 591	12 159 020	93 338	293 281	88 275	164 898	160 326	-39,3	-72,3	2 889 732	800 118	9,2	3,6
ASISTENCIA Y PREVISIÓN SOCIAL	712 288	682 712	575 201	761 835	365 933	1 169 069	2 077 733	1 082 778	10 670 646	363 757	221 453	436 805	843 061	420 457	-41,0	-42,2	3 955 385	2 285 533	12,6	10,3
COMUNICACIONES	0	89 998	24 710	0	54 600	13 145	33 170	25 200	293 148	0	0	0	0	0	#DIV/0!	-100,0	52 325	0	0,2	0,0
EDUCACIÓN Y CULTURA	2 226 221	2 685 370	1 293 622	3 488 074	1 257 284	1 823 915	2 963 027	2 700 178	24 006 928	705 625	1 854 414	915 903	994 631	612 550	-72,5	-34,8	7 795 458	5 083 123	24,9	22,8
ENERGÍA Y RECURSOS MINERALES	494 164	192 465	301 635	871 635	73 699	358 569	166 804	339 120	4 041 844	7 151	768 433	306 512	28 506	52 874	-89,3	-33,1	1 737 917	1 163 476	5,5	5,2
INDUSTRIA, COMERCIO Y SERVICIOS	53 563	193 838	88 350	51 715	83 053	152 515	212 346	236 136	1 321 951	2 856	69 686	0	12 301	19 693	-63,2	-65,6	303 998	104 536	1,0	0,5
PESCA	500 000	0	0	0	1 000 000	0	25 500	0	1 525 500	0	0	0	0	0	-100,0	-100,0	500 000	0	1,6	0,0
SALUD Y SANEAMIENTO	533 931	584 332	326 864	352 182	692 266	666 772	886 284	835 218	7 235 550	226 240	1 316 655	254 792	814 211	297 046	-44,4	0,6	2 891 632	2 908 944	9,2	13,1
TRANSPORTE	2 179 723	4 092 475	4 326 547	6 653 123	6 454 561	8 511 139	2 832 958	2 917 118	42 094 019	88 198	411 001	730 043	972 941	1 121 194	-48,6	-47,3	6 306 098	3 323 377	20,1	14,9
VIVIENDA Y DESARROLLO URBANO	775 589	884 058	814 568	1 043 706	233 389	660 166	829 833	1 836 931	10 873 149	637 995	992 185	915 024	1 877 035	1 903 639	145,4	38,4	4 570 498	6 325 878	14,6	28,4

Fuente: Gobierno Regional de Loreto

1 / Preliminar