

**PRESENTACIÓN**

En diciembre, la **inflación** de la ciudad de Moyobamba fue 0,36 por ciento, con lo cual la acumulada del 2003 se ubicó en 0,37 por ciento. La inflación mensual respondió a la subida del precio de leche, quesos y huevos; pan y cereales; combustibles para el hogar; energía eléctrica; así como, combustibles y lubricantes para vehículos.

El **tipo de cambio** promedio venta del periodo se ubicó en S/. 3,472 por dólar, lo que representa una apreciación mensual de 0,2 por ciento y anual de 1,2 por ciento.

La actividad productiva del mes se caracterizó por el desempeño positivo del **VBP agropecuario**, el cual creció 11,4 por ciento respecto a diciembre del 2002, resultado del mayor producto agrícola (8,4 por ciento) y pecuario (21,0 por ciento). Se incrementó la producción de palma aceitera, caña de azúcar y plátano, este último por mayor superficie cosechada. En la parte pecuaria, mostraron incrementos todos los rubros de producción. En el 2003, el VBP agropecuario aumentó 1,7 por ciento, ante igual crecimiento de la parte agrícola (1,7 por ciento), así como de la pecuaria (11,9 por ciento). La contribución del subsector agrícola al total agropecuario fue de 87 por ciento.

La **pescas**, medida por el desembarque de pescado para consumo humano, se incrementó 32,5 por ciento respecto al período comparable, por mayor ingreso de pescado extra regional (23,9 por ciento) y de piscigranjas (235,3 por ciento). Por su parte, el desembarque anual mostró un crecimiento de 13,9 por ciento.

El **turismo** continúa una tendencia creciente, tanto en arribos (11,9 por ciento) cuanto en pernoctaciones (12,4 por ciento), impulsados por el aumento de visitantes tanto nacionales como extranjeros. En el 2003, los arribos de turistas crecieron 10,5 por ciento, en tanto las pernoctaciones lo hicieron en 6,4 por ciento.

La **industria** logró un ligero repunte respecto a diciembre del 2002, por desempeño positivo en jabón (197 por ciento), aceite (94 por ciento) y manteca (43 por ciento), todos por mayor consumo; así como de madera aserrada (47 por ciento), vinculado a la mayor disponibilidad de materia prima. Estos resultados favorables se contrarrestaron con la caída en cemento (-11 por ciento) y parquet (-50 por ciento), ambos afectados por menor demanda. La producción de conservas de palmito se ha paralizado por pérdida de competitividad en el mercado externo. En el 2003, la producción industrial mostró resultados positivos en los derivados de palma aceitera y madera aserrada y negativos en conservas de palmito, parquet y cemento.

La **recaudación mensual de tributos** totalizó S/. 2,9 millones y resultó mayor en 19 por ciento a la de diciembre del 2002. La mejora se debió al mayor rendimiento del IGV interno (66,9 por ciento), otros ingresos tributarios (40,9 por ciento) e impuesto a la renta (0,9 por ciento). La recaudación del 2003 (S/. 35,3 millones) creció 13,8 por ciento respecto a la registrada el 2002.

Al final del periodo, el saldo de **colocaciones** del sistema financiero de San Martín fue de S/. 201,4 millones, mostrando un aumento real anual de 2,2 por ciento, producto del crecimiento de los créditos en dólares (8,9 por ciento), pues en soles disminuyeron ligeramente 0,6 por ciento. La cartera pesada (S/. 16 millones), equivalió al 8 por ciento del importe bruto de colocaciones.

El saldo de **depósitos** totalizó S/. 158,0 millones, lo que representa un incremento real de 6,2 por ciento frente a diciembre del 2002, esta variación se dio al aumentar la liquidez real en casi todas sus modalidades, excepto depósitos de ahorro en moneda extranjera. El nivel de dolarización disminuyó en 3,4 puntos porcentuales al expandirse la liquidez en moneda nacional de 51,1 a 54,5 por ciento.

La **tasa de interés** promedio de sobregiros del periodo subió de 66,3 a 66,9 por ciento en soles y de 23,6 a 23,7 por ciento en dólares. La TAMN permaneció en 22,3 por ciento y alcanzó su máximo nivel del 2003; mientras la TAMEX subió a 9,3 por ciento. La TIPMN alcanzó su nivel más bajo (2,5 por ciento) y la TIPMEX permaneció en 1,0 por ciento, por cuarto mes consecutivo.

En el **Gobierno Regional** de San Martín, tanto los ingresos (S/. 30,5 millones) como los gastos (S/. 30,2 millones) se incrementaron frente a diciembre del 2002 (69,2 y 64,9 por ciento, respectivamente), al crecer los recursos ordinarios; donaciones y transferencias, crédito externo, y privatizaciones y concesiones. En el 2003, los ingresos se incrementaron 26,7 por ciento respecto al 2002, en tanto los gastos se expandieron 23,9 por ciento. En cuanto a la inversión mensual (S/. 5,4 millones), ésta creció excepcionalmente respecto a diciembre del 2002, en tanto la anual (S/. 15,3 millones) mostró un crecimiento significativo de 93 por ciento, por ejecución de importantes obras en los últimos 4 meses del año.

## I. INFLACIÓN Y TIPO DE CAMBIO

### 1. Inflación

En diciembre, la inflación de la ciudad de Moyobamba (variación del IPC) fue 0,36 por ciento, con lo cual la acumulada en el 2003 se ubicó en 0,37 por ciento. La inflación mensual estuvo particularmente influida por los incrementos en los precios de leche, quesos y huevos (8,1 por ciento), pan y cereales (2,4 por ciento); así como de combustibles para el hogar (0,5 por ciento), energía eléctrica (0,2 por ciento) y combustibles y lubricantes (0,2 por ciento). Estos incrementos fueron amortiguados por disminuciones en frutas (-8 por ciento), leguminosas y derivados (-6,3 por ciento) y tubérculos y raíces (-1,3 por ciento).

La inflación anual fue determinada por mayores precios de los tubérculos y raíces (43 por ciento), combustibles y lubricantes (15 por ciento), pan y cereales (10 por ciento); contrarrestados por reducciones en frutas (-15 por ciento), bebidas alcohólicas (-12 por ciento), servicio de cuidado personal (-11 por ciento) y leguminosas y derivados (-10 por ciento), entre los de mayor impacto dentro de la canasta familiar.

#### MOYOBAMBA: TASA DE INFLACIÓN MENSUAL Y ACUMULADA (Variación porcentual)

Grandes grupos de consumo	Dic. 2002	Dic. 2003	Ene.-dic. 2002	Ene.-dic. 2003
<b>Índice General</b>	<b>-0,26</b>	<b>0,36</b>	<b>-0,83</b>	<b>0,37</b>
Alimentos y bebidas	-0,52	0,47	-2,30	0,71
Vestido y calzado	0,00	0,00	-0,50	-1,05
Alquiler de vivienda, combustible y electricidad.	0,00	0,23	2,61	0,98
Muebles, enseres y mantenimiento de vivienda	-0,72	-0,55	-1,37	-2,05
Cuidado y conservación de la salud	-0,40	0,00	-0,50	0,17
Transportes y comunicaciones	1,11	1,96	-0,09	-0,11
Esparcimiento, diversión y servicios culturales.	-0,12	0,00	2,38	3,52
Otros bienes y servicios	0,02	0,00	-0,01	-1,09

Fuente: Oficina Departamental de Estadística e Informática Moyobamba.

### 2. Tipo de cambio

El tipo de cambio venta promedio del periodo volvió a disminuir, esta vez, de S/. 3,478 a S/. 3,472 por dólar, lo que equivale a una apreciación mensual de 0,2 por ciento y anual de 1,2 por ciento. El tipo de cambio real multilateral presentó una depreciación de 0,8 por ciento.

#### TIPO DE CAMBIO BANCARIO

	Tipo de cambio promedio 1/				Índice tipo de cambio real Var. % mensual	
	Compra	Venta	Var. % mensual	Var. % anualizada	Bilateral 2/	Multilateral 3/
<b>2002</b>	<b>3,515</b>	<b>3,518</b>				
Diciembre	3,513	3,515	-1,9	2,3	-2,1	-0,9
<b>2003</b>	<b>3,478</b>	<b>3,479</b>				
Enero	3,493	3,495	-0,6	1,0	-0,4	0,7
Febrero	3,483	3,485	-0,3	0,2	0,0	-0,4
Marzo	3,478	3,480	-0,1	0,7	-0,6	-0,3
Abril	3,464	3,465	-0,4	0,7	-0,6	0,9
Mayo	3,480	3,482	0,5	0,9	0,3	3,2
Junio	3,478	3,480	-0,1	-0,1	0,5	0,8
Julio	3,471	3,472	-0,2	-1,8	0,0	-0,6
Agosto	3,480	3,481	0,3	-2,5	0,6	-0,6
Setiembre	3,480	3,482	0,0	-3,8	-0,2	0,8
Octubre	3,478	3,479	-0,1	-3,8	-0,2	2,0
Noviembre	3,477	3,478	0,0	-3,0	-0,5	-0,1
Diciembre	3,471	3,472	-0,2	-1,2	-0,8	0,8

1/ Corresponde al Tipo de Cambio Bancario promedio mensual del sistema bancario.

2/ Considera el índice de precios de los Estados Unidos de América. Mide el grado de depreciación real (base 1994 = 100)

3/ Considera los índices de nuestros 20 principales socios comerciales. Mide el grado de depreciación real (base 1994 =100).

## II. PRODUCCIÓN SECTORIAL

### 1. Producción agropecuaria

En la región San Martín la temperatura promedio de diciembre presentó anomalías positivas. La precipitación pluvial mostró una fuerte variabilidad temporal y espacial, pero registró valores inferiores al nivel normal.

De acuerdo a la información proporcionada por la Oficina de Información Agraria de la Dirección Regional de Agricultura, el VBP real agropecuario de San Martín aumentó 11,4 por ciento con relación a diciembre del 2002, al incrementarse tanto el producto agrícola (8,4 por ciento) como pecuario (21,0 por ciento).

El aumento agrícola se debió al mayor volumen de plátano (10 por ciento), caña de azúcar (19 por ciento) y palma aceitera (36); el caso del plátano, por mayor área cosechada (12 por ciento) al incrementarse su cultivo por factor precio, a pesar de su menor rendimiento (-1,6 por ciento) causado por la continuación del verano. En cambio, disminuyó la producción de arroz (-8 por ciento) y maíz amarillo duro (-18 por ciento), por menor superficie cosechada ante el desfase en la estacionalidad. En la parte pecuaria, se incrementaron todos los rubros de producción: carne (20 por ciento), leche (34 por ciento) y huevos (25 por ciento).

Durante el 2003, el VBP aumentó 1,7 por ciento respecto al año anterior, por impulso tanto de la parte agrícola (1,7 por ciento) como pecuaria (11,9 por ciento). El mayor valor de la producción agrícola se debió al aumento del volumen logrado en plátano (9 por ciento), café (6 por ciento), caña de azúcar (9,3 por ciento) y maíz amarillo (26 por ciento); contrarrestados con caídas en arroz (-14 por ciento), yuca (-8 por ciento) y palma aceitera (-16 por ciento). El crecimiento del valor de producción pecuaria se vinculó al dinamismo de todos sus rubros: leche (23 por ciento), carne (0,9 por ciento) y huevos (0,8 por ciento). El aporte agrícola representó el 87 por ciento del total agropecuario.

En diciembre, se instalaron 4 118 Has. de cultivos diferentes, superficie menor en 1,7 por ciento respecto a similar avance del año anterior, logrando acumular 61 193 Has. en lo que va de la campaña 2003/2004, lo que significó un aumento de 8,1 por ciento. El crecimiento acumulado se explicó por las mayores siembras de yuca (27 por ciento), favorecidas por el factor climático; asimismo de arroz (23 por ciento) y café (32 por ciento), incentivadas por repunte del precio; y maíz (1,2 por ciento). En cambio, disminuyó la superficie instalada de plátano (-22 por ciento) y caña de azúcar (-8 por ciento).

En cuanto a rendimientos, el promedio del arroz bajó de 6,64 a 6,23 t./ha. (-6,1 por ciento), mientras que se incrementó significativamente en palma aceitera de 1,86 a 2,19 t/ha. (31,6 por ciento), al entrar en producción plantaciones más jóvenes.

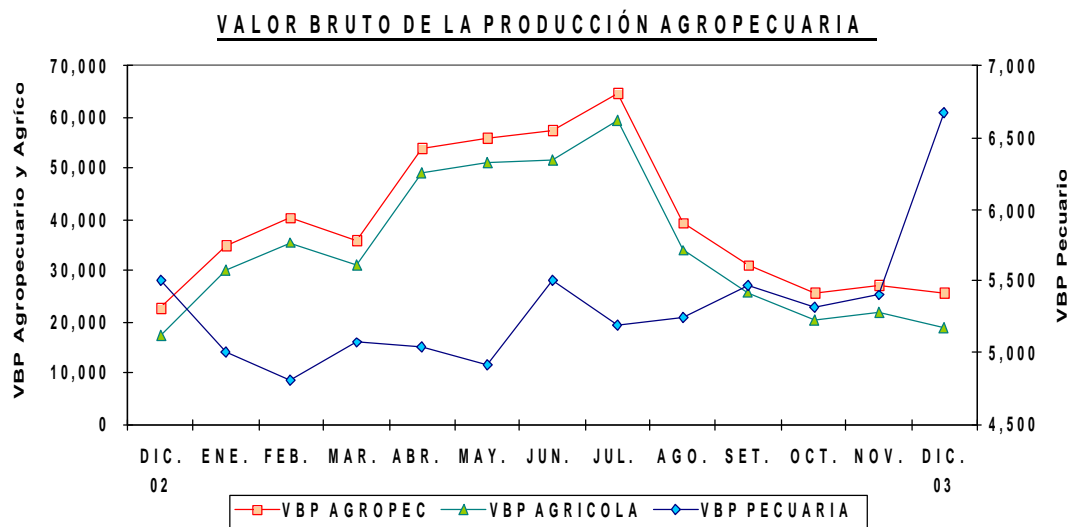

**SAN MARTÍN: PRODUCCIÓN AGRÍCOLA DE PRINCIPALES CULTIVOS.**

Rubros	PRODUCCIÓN (TM)				SIEMBRAS (HA)			
	Dic. 2002	Dic. 2003	Ene.-dic. 2002	Ene.-dic. 2003	Dic. 2002	Dic. 2003	Ago.-dic. 2002-2003	Ago.-dic. 2003-2004
<b>TOTAL</b>	<b>67 378</b>	<b>76 484</b>	<b>1 178 544</b>	<b>1 186 243</b>	<b>4 189</b>	<b>4 118</b>	<b>56 605</b>	<b>61 193</b>
Arroz	10 148	9 351	310 847	267 191	2 791	3 110	17 829	22 020
Frijol grano seco	0	0	2 727	1 625	49	77	351	204
Frijol chichlayo	0	0	2 253	1 405	118	109	664	532
Plátano	21 172	23 262	257 726	280 991	225	141	1 169	911
Yuca	3 878	3 449	42 957	39 566	231	311	1 579	2 012
Limón sutil	190	108	4 039	4 371	0	0	1	3
Limón dulce	7	10	286	251	0	0	0	0
Naranja	795	185	16 113	16 894	2	11	8	35
Papaya	2 854	3 059	32 081	40 382	72	60	320	329
Mandarina	11	17	1 237	1 396	0	0	0	0
Mango	776	1 561	3 844	3 692	0	0	0	0
Piña	1 422	2 124	7 992	9 131	38	12	75	52
Sachapapa	14	9	229	106	1	1	5	6
Palto	127	52	713	819	0	1	0	2
Cocotero	793	1 111	10 688	11 883	0	0	2	1
Tomate	0	0	2 369	2 403	15	22	107	135
Vid	21	70	826	984	20	0	22	0
Maní	0	0	538	371	13	35	139	88
Pijuayo	67	0	5 300	10 647	0	0	0	0
Caña de azúcar	9 942	11 817	128 137	140 112	77	19	96	88
Maíz amarillo	1 284	1 047	104 711	132 416	172	117	33 689	34 123
Palma aceitera	13 221	17 980	156 961	131 975	0	0	0	320
Cacao	106	85	2 298	2 497	5	63	25	215
Café	0	0	29 104	30 768	25	10	34	45
Soya	0	0	138	82	5	8	29	40
Camu camu	0	0	1 356	1 416	0	0	0	0
Algodón	4	0	3 984	4 318	331	0	462	0
Tabaco	0	0	187	150	0	0	0	0
Otros	548	1 189	48 904	48 401	0	13	23	35

Dirección Regional Agraria San Martín.

**SAN MARTÍN: PRODUCCIÓN PECUARIA**

(Toneladas)

R:Error! Marcador no definido.ubros	Dic. 2002	Dic. 2003	Ene.-dic. 2002	Ene.-dic. 2003
<b>TOTAL</b>	<b>2 245</b>	<b>2 806</b>	<b>25 379</b>	<b>26 981</b>
Carne	1 458	1 747	16 464	16 606
Leche	564	774	6 226	7 665
Huevos	223	284	2 690	2 711

Fuente: Oficina de Información Agraria.

**2. Producción pesquera**

El desembarque de pescado para consumo humano fue de 168 t., entre producción regional y extra regional, mayor en 32,5 por ciento al registrado el 2002, debido al mayor volumen de pescado extra regional (proveniente de Iquitos, Yurimaguas, Pucallpa y costa norte), que significó el 93 por ciento del total. El desembarque extra regional creció 23,9 por ciento, al aumentar el ingreso de pescado salpreso (326 por ciento) y fresco (45 por ciento). La producción interna procedente de piscigranjas creció 235,3 por ciento respecto a diciembre del 2002.

En el 2003, el desembarque de pescado fue de 2 272 t., habiendo crecido en 277 t. (13,9 por ciento) respecto al

año anterior, debido tanto al mayor desembarque extra regional (12,9 por ciento) y producción regional (28,8 por ciento), ambos por mayor consumo.

### SAN MARTÍN: INDICADORES SECTOR PESQUERO (Toneladas)

	Dic. 2002	Dic. 2003	Ene.-dic. 2002	Ene.-dic. 2003
<b>Oferta Total</b>	<b>126</b>	<b>168</b>	<b>1 995</b>	<b>2 272</b>
<b>Ingreso extra regional</b>	<b>121</b>	<b>150</b>	<b>1 875</b>	<b>2 118</b>
Fresco	45	65	741	992
Salpreso	5	21	334	295
Seco salado	71	64	801	819
<b>Producción interna</b>	<b>5</b>	<b>17</b>	<b>120</b>	<b>154</b>
Fresco	5	17	120	154

Fuente: Dirección Regional de Pesquería

### 3. Producción manufacturera

La industria local logró una ligera recuperación respecto a diciembre del 2002, por desempeño positivo en jabón (197 por ciento), aceite (94 por ciento) y manteca (43 por ciento), debido al mayor consumo por de fiestas de fin de año; así como de madera aserrada (47 por ciento), por mayor disponibilidad de materia prima. Tales resultados positivos se contrarrestaron con la caída en cemento (-11 por ciento) y parquet (-50 por ciento); el primer caso obedece a su menor consumo, tal como lo refleja la caída de las ventas de la empresa productora (-5 por ciento), en particular se redujeron las ventas en la zona de Iquitos y Tarapoto.

En el 2003, la industria mostró un ligero repunte respecto al 2002, por logros positivos en los derivados de palma aceitera: jabón (53 por ciento), aceite (31 por ciento) y manteca (24 por ciento), vinculados a factores de demanda y ampliación de planta industrial. Asimismo, incidió la mayor producción de madera aserrada (39 por ciento). Los mencionados resultados positivos se atenuaron con la caída de los rubros cemento (-3,4 por ciento) y parquet (-20 por ciento); el caso de cemento se asocia al menor consumo, tal como lo refleja la caída de las ventas de la empresa en su zona de influencia (-2,9 por ciento); también incidió la fuerte caída en conservas de palmito (-70 por ciento), por competitividad de precios, ante lo cual la empresa decidió el cese de esta línea.

### SAN MARTÍN: INDICADORES DE LA PRODUCCIÓN INDUSTRIAL

Líneas industriales	Dic. 2002	Dic. 2003	Ene.-dic. 2002	Ene.-dic. 2003
Manteca de palma (t.m.)	1 051	1 508	12 957	16 120
Aceites de palma (t.m.)	879	1 709	12 798	16 801
Jabón (t.m.)	71	211	1 221	1 870
Conservas de palmito (t.m.)	2	0	91	27
Cemento (t.m.)	9 670	8 572	116 346	112 859
Madera aserrada (m <sup>3</sup> ).	2 823	4 154	23 912	33 278
Parquet (m <sup>3</sup> )	115	58	641	513

Fuente: Empresas Industriales Seleccionadas e INRENA.

### SAN MARTÍN: PRODUCCIÓN DE CEMENTO

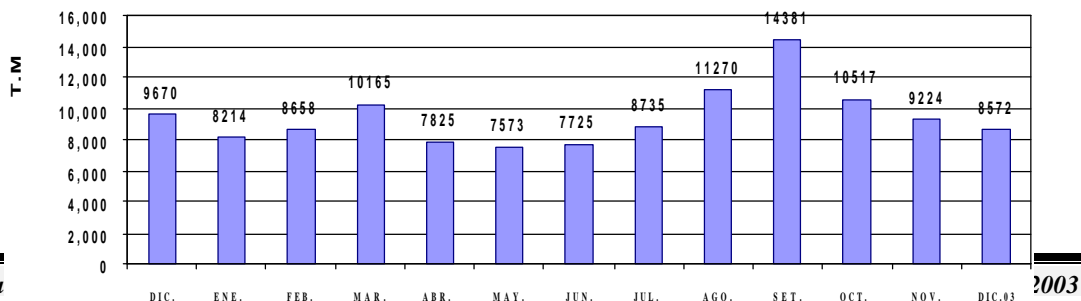

**SAN MARTÍN: PRODUCCIÓN DE MANTECA Y ACEITE DE PALMA**

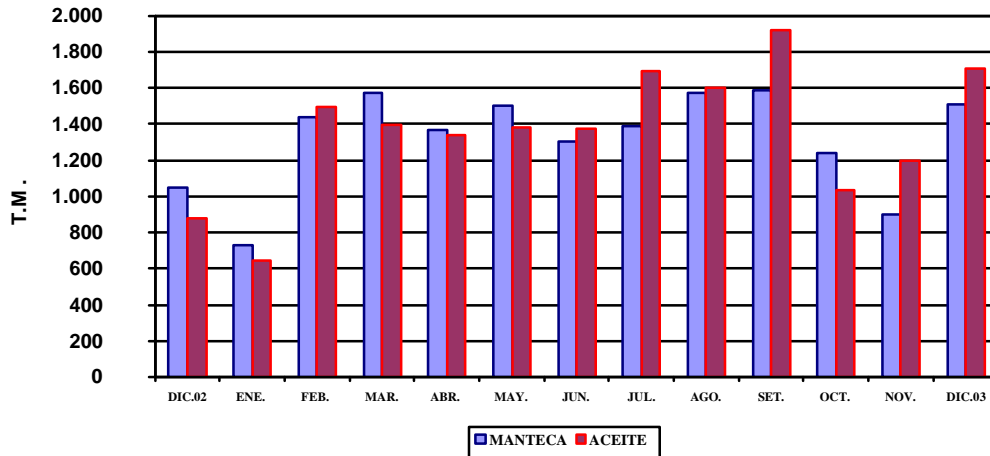

**SAN MARTÍN: PRODUCCIÓN DE JABÓN Y CONSERVAS DE PALMITO**

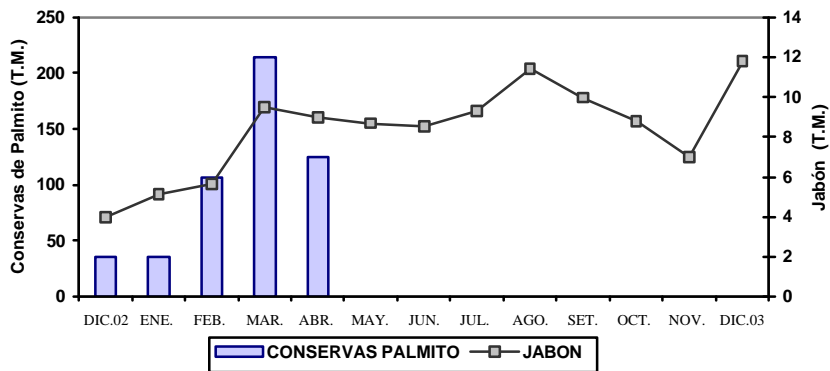

**SAN MARTÍN: PRODUCCIÓN DE MADERA ASERRADA**

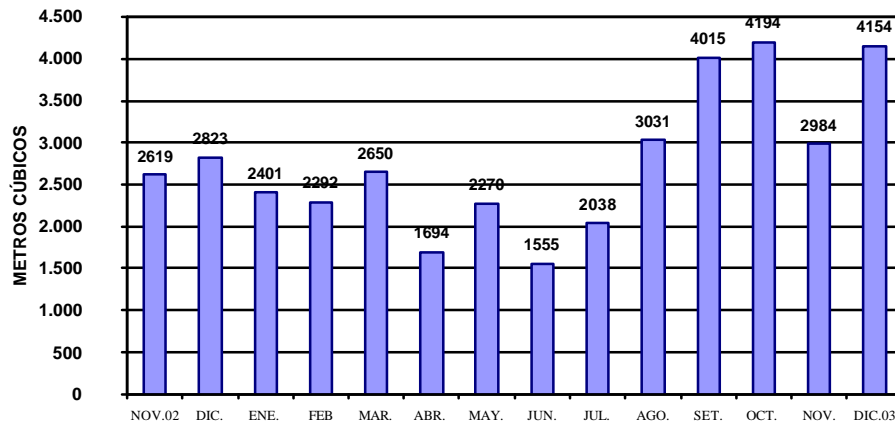

#### 4. Actividad turística

Los indicadores del sector turismo en la región San Martín mostraron un incremento respecto a diciembre del 2002. Se registraron 12 512 arribos a los establecimientos de hospedaje, lo que significa un crecimiento de 11,9 por ciento (1 331 turistas) frente al referido mes, por mayor flujo de turistas tanto nacionales (12 por ciento) como extranjeros (6,3 por ciento). Consecuentemente, las pernoctaciones también crecieron 12,4 por ciento; los pernoctes de extranjeros ostentaron mayor crecimiento relativo que las de nacionales, sin embargo, aquellos sólo representan el 3,2 por ciento del total. El 73 por ciento de turistas visitó las ciudades de Tarapoto y Moyobamba.

De enero a diciembre, arribaron a la región San Martín 150 701 turistas, número mayor en 10,5 por ciento al registrado en análogo periodo del 2002, por mayor afluencia de turistas nacionales. Por su parte, las pernoctaciones crecieron 6,4 por ciento tanto en los turistas de origen interno (6,4 por ciento) como externo (5,0 por ciento). El periodo de permanencia promedio se mantuvo igual en 1,5 días en los turistas nacionales; en cambio, se incremento de 2,3 a 2,5 días el de extranjeros. La mayoría de los extranjeros provino de Estados Unidos, así como de Reino Unido, Centro América y Alemania.

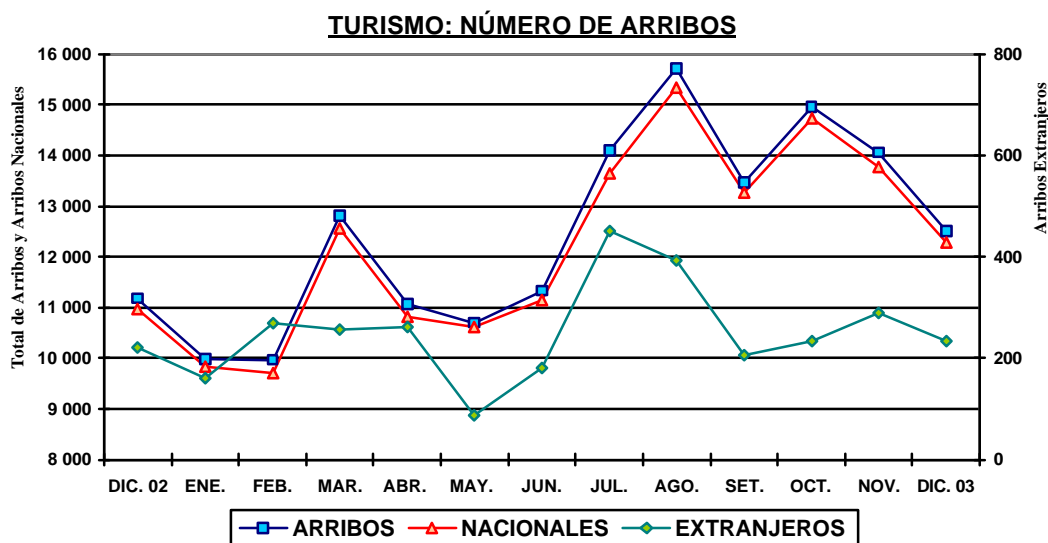

#### SAN MARTÍN: ARRIBOS Y PERNOCTACIONES

TOTAL	Dic. 2002	Dic. 2003	Ene.-dic. 2002	Ene.-dic. 2003
<b>Arribos</b>	<b>11 181</b>	<b>12 512</b>	<b>136 378</b>	<b>150 701</b>
Nacionales	10 960	12 277	133 063	147 678
Extranjeros	221	235	3 315	3 023
<b>Pernoctaciones</b>	<b>16 793</b>	<b>18 878</b>	<b>214 527</b>	<b>228 228</b>
Nacionales	16 295	18 279	206 719	220 033
Extranjeros	498	599	7 808	8 195

Fuente: DRITINCI.

Datos de diciembre estimados.

### III. SECTOR FISCAL

#### 1. Recaudación tributaria

En San Martín, la recaudación mensual de tributos, excluyendo contribuciones sociales, fue de S/. 2,9 millones, cifra que representa un crecimiento de 19 por ciento respecto a diciembre del 2002. La mejora se atribuye a la mayor captación del IGV interno (66,9 por ciento) y otros ingresos tributarios (40,9 por ciento), así como al ligero incremento en los ingresos del impuesto a la renta (0,9 por ciento). La recaudación regional representa el 0,1 del total de los ingresos corrientes del Gobierno Central, conservando la participación de diciembre del 2002.

El comportamiento por tributo refiere que, la recaudación del impuesto a la renta (S/. 1,6 millones) creció ligeramente 0,9 por ciento frente a diciembre del 2002, por efecto neto de la captación del anticipo adicional de la renta y las mayores retenciones de quinta categoría; a pesar de la disminución registrada en rentas de tercera categoría y régimen de amazonía. Los ingresos del IGV interno (S/. 0,8 millones) repuntaron 66,9 por ciento, ante los mayores montos provenientes de su cuenta propia y régimen de retenciones a proveedores. Los otros ingresos tributarios (S/. 0,4 millones) se expandieron 40,9 por ciento, por mayores ingresos de los diferentes regímenes de fraccionamiento tributario, Régimen Único Simplificado (RUS) e IES.

En el 2003, la recaudación tributaria (S/. 35,3 millones) aumentó 13,8 por ciento (S/. 4,3 millones) respecto al 2002 y mostró un comportamiento mensual cíclico en todo el año, con excepción del repunte estacional del mes de abril. La mejora se atribuyó a los mayores ingresos de IGV interno e impuesto a la renta, los cuales se incrementaron en S/. 2,7 y 1,1 millones, respectivamente; y en menor cuantía a otros ingresos tributarios (9,9 por ciento). La captación del impuesto a la renta ascendió a S/. 21,1 millones (59,6 por ciento del total), destacando la renta de tercera categoría (S/. 9 millones), quinta categoría (S/. 3,1 millones) y anticipo adicional (S/. 2,3 millones), este último inició su recaudación en mayo del 2003. Los ingresos del IGV interno sumaron S/. 8,8 millones (24,8 por ciento del total), destacando los montos de su cuenta propia (S/. 6,8 millones) y régimen de retenciones a proveedores (S/. 1,5 millones). La recaudación de otros ingresos tributarios fue de S/. 4,6 millones (13 por ciento del total), destacando la importancia del IES (S/. 1,1 millones), Régimen Único Simplificado (S/. 1,1 millones) y reactivación a través de sinceramiento tributarios –RESIT- (S/. 1,0 millón).

#### SAN MARTÍN: RECAUDACIÓN TRIBUTARIA DEL GOBIERNO CENTRAL (Miles de S/.)

Principales tributos	Dic. 2002	Dic. 2003	Ene.-dic. 2002	Ene.-dic. 2003
<b>Total</b>	<b>2 477</b>	<b>2 948</b>	<b>31 059</b>	<b>35 347</b>
Impuesto a la renta	1 622	1 637	19 960	21 083
Impuestos a la importación	2	1	94	116
<b>Impuesto General a las Ventas</b>	<b>506</b>	<b>843</b>	<b>6 255</b>	<b>8 900</b>
- Interno	505	843	6 102	8 788
- Importaciones	1	0	135	100
- Promoción Municipal	0	0	18	12
Impuesto Selectivo al Consumo	0	0	46	0
Otros ingresos tributarios	298	420	4 194	4 611
Ingresos no tributarios	49	47	510	637

Fuente: SUNAT. - Aduanas –Oficina Zonal Tarapoto.

#### SAN MARTÍN: RECAUDACIÓN TRIBUTARIA GOBIERNO CENTRAL

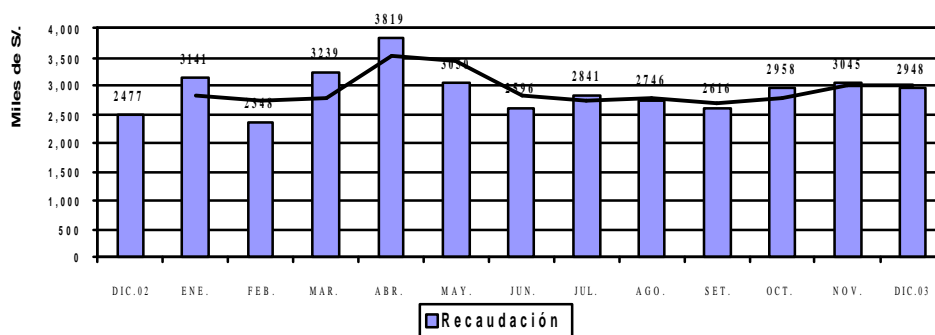



## IV. CRÉDITO Y LIQUIDEZ

En diciembre, las variables monetarias del sistema financiero de San Martín mostraron variación mensual positiva. Por un lado, las colocaciones lograron un ligero incremento de 1,5 por ciento, resultado tanto de la expansión de los créditos en nuevos soles (0,2 por ciento) cuanto en dólares (4,3 por ciento), por otro lado, los depósitos observaron un crecimiento de 8,4 por ciento frente a noviembre, al expandirse en las modalidades vista, ahorro y plazo en moneda nacional; así como, vista y plazo en moneda extranjera.

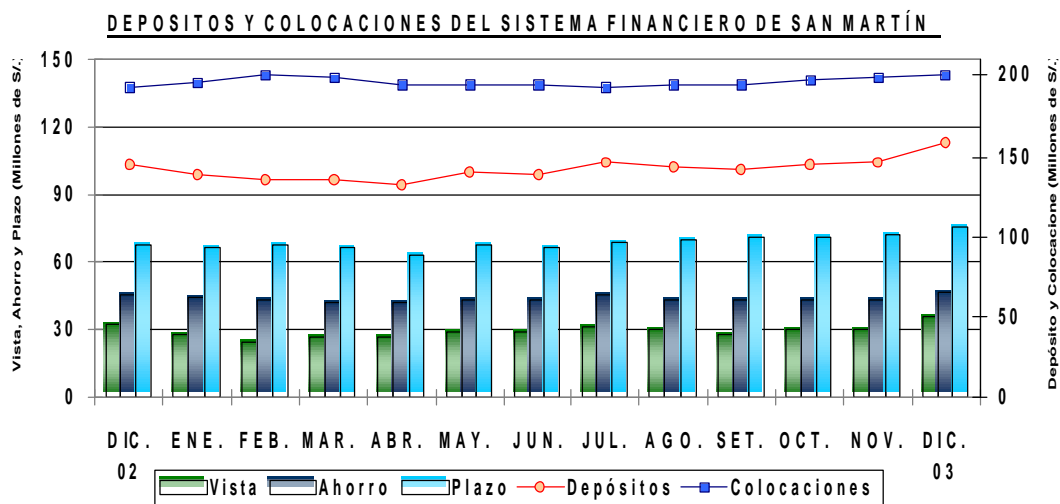

## 1. Colocaciones

Al finalizar el 2003, el saldo de colocaciones totalizó S/. 201,4 millones, mayor en 4,7 por ciento al registrado el año anterior, lo que representa una expansión real de 2,2 por ciento, explicada principalmente por el aumento de las colocaciones en dólares (8,9 por ciento), puesto que los créditos en nuevos soles ostentaron una ligera disminución en términos reales (-0,6 por ciento). El diciembre, los agentes económicos optaron por endeudarse más en moneda nacional (69,4 por ciento) que en moneda extranjera (30,6 por ciento).

**SAN MARTÍN: COLOCACIONES TOTALES DEL SISTEMA FINANCIERO**  
(Saldos en miles de S/.)

	Dic. 2002	Nov. 2003	Dic. 2003	Var. % real anual
<b>Total</b>	<b>192 398</b>	<b>198 528</b>	<b>201 431</b>	<b>2,2</b>
Moneda nacional	137 124	139 387	139 733	-0,6
Moneda extranjera	55 274	59 141	61 699	8,9
<b>Empresas bancarias</b>	<b>118 936</b>	<b>112 452</b>	<b>113 322</b>	<b>-7,0</b>
Banco Continental	57 799	61 620	62 319	5,2
Banco de Crédito	8 167	4 370	4 175	-50,1
Banco Interbank	39 481	31 361	31 994	-20,9
Banco Del Trabajo	13 489	15 101	14 834	7,31
<b>Empresas no bancarias</b>	<b>73 462</b>	<b>86 076</b>	<b>88 109</b>	<b>17,0</b>
CRAC San Martín	47 365	45 251	46 152	-4,9
CMAC Paíta	11 047	13 298	13 283	17,3
CMAC Piura	7 576	17 366	18 309	135,8
Financiera Solución	7 474	10 161	10 365	35,3

\*Fuente: Entidades financieras.

Las entidades no bancarias expandieron sus colocaciones reales en 17,0 por ciento, mientras las empresas bancarias registraron una disminución de 7,0 por ciento, no obstante, que éstas concentran la mayor parte de las colocaciones (56,3 por ciento del total), mientras que las empresas no bancarias intermediaron el otro 43,7 por ciento.

Al 31 de diciembre, la cartera pesada totalizó S/. 16,0 millones y representó el 8,0 por ciento del importe bruto de colocaciones. Estuvo conformada por S/. 5,7 millones en créditos vencidos y S/. 10,3 millones en cobranza judicial. La morosidad promedio fue de 8,5 por ciento de los créditos en el sistema no bancario y de 7,6 por ciento en el bancario (7,6 por ciento), en ambos casos fue mayor a la del año anterior.

## 2. Depósitos y obligaciones

El saldo de depósitos fue de S/. 158,0 millones, monto que representa un crecimiento de 8,9 por ciento con respecto a diciembre 2002, equivalente a una mejora real de 6,2 por ciento. Este incremento se dio particularmente en moneda nacional, donde la liquidez creció en todas sus modalidades, pero principalmente en depósitos de ahorro y plazo; además de los depósitos a plazo en dólares; lo cual, es un claro indicador de la expansión del ahorro interno, en esta parte del país. El porcentaje de dolarización de la liquidez cayó de 48,9 a 45,5 por ciento.

La liquidez real del sistema bancario se redujo en 6,1 por ciento, al caer los saldos de depósitos de los bancos que concentran la mayor parte de la liquidez; en tanto se vieron acrecentadas las captaciones del sistema no bancario (37,9 por ciento), particularmente de la CRAC San Martín, la CMAC Piura y la CMAC Paita. Los bancos concentraban el 63,7 por ciento de la liquidez total y las entidades no bancarias el 36,3 por ciento; las cuales el año anterior tenían una participación conjunta de 28,0 por ciento.

El coeficiente de intermediación financiera (colocaciones/depósitos) fue 1,62 en soles y 0,86 en dólares. A lo largo del año 2003 se observó una paulatina remonetización de los depósitos, la cual refleja la racionalidad de los agentes económicos ante la estabilidad de nuestro signo monetario. Los depósitos en dólares han disminuido su participación de 48,9 a 45,5 por ciento en el último año.

### SAN MARTÍN: DEPÓSITOS Y OBLIGACIONES TOTALES DEL SISTEMA FINANCIERO (Saldos en miles de S/.)

¡Error! Marcador no definido.	Dic. 2002	Nov. 2003	Dic. 2003	Var. % real anual
<b>Total</b>	<b>145 166</b>	<b>145 785</b>	<b>158 030</b>	<b>6,2</b>
<b>Moneda nacional</b>	<b>74 115</b>	<b>77 185</b>	<b>86 174</b>	<b>13,5</b>
<b>Moneda extranjera</b>	<b>71 051</b>	<b>68 600</b>	<b>71 856</b>	<b>-1,3</b>
Depósitos a la vista	31 709	30 063	35 761	10,0
Depósitos de ahorro	45 940	42 962	46 784	-0,6
Depósitos a plazo	67 517	72 759	75 485	9,1
<b>Empresas bancarias</b>	<b>104 557</b>	<b>91 100</b>	<b>100 618</b>	<b>-6,1</b>
Banco Continental	55 614	45 196	49 817	-12,6
Banco de Crédito	38 804	31 912	35 396	-11,0
Banco Interbank	9 393	13 132	14 804	53,8
Banco del Trabajo	745	859	300	-21,4
<b>Empresas no bancarias</b>	<b>40 609</b>	<b>54 685</b>	<b>57 412</b>	<b>37,9</b>
CRAC San Martín	35 875	46 201	47 570	29,4
CMAC Paita	3 948	5 719	6 678	65,1
CMAC Piura	705	2 759	3 152	336,5
Financiera Solución	82	6	12	-85,7

Fuente: Entidades financieras.

## 1. Tasas de interés

En el referido periodo, la tasa de interés preferencial corporativa en moneda nacional bajó de 3,4 a 3,3 por ciento, mientras permaneció estable la de moneda extranjera en 1,7 por ciento, por cuarto mes consecutivo. La tasa promedio de sobregiros en soles subió de 66,3 a 66,9 por ciento, lo mismo la de dólares de 23,6 a 23,7 por ciento. La tasa activa en moneda nacional (TAMN) permaneció en 22,3 por ciento, el máximo nivel del 2003; mientras la TAMEX subió de 9,0 a 9,3 por ciento. La tasa pasiva en moneda nacional (TIPMN) continúa en caída desde junio y alcanzó su nivel más bajo (2,5 por ciento); la de moneda extranjera (TIPMEX) permanece estable desde setiembre en 1,0 por ciento.

**TASAS DE INTERES ACTIVAS Y PASIVAS PROMEDIO**  
(Efectivas anuales %)

Año	MONEDA NACIONAL					MONEDA EXTRANJERA				
	Sobregiro	Dscto. 1/	Preferencial 2/	TAMN	TIPMN	Sobregiro	Dscto. 3/	Preferencial 4/	TAMEX	TIPMEX
<b>2001</b>	<b>82,5</b>	<b>20,4</b>	<b>11,2</b>	<b>25,0</b>	<b>7,5</b>	<b>21,9</b>	<b>11,4</b>	<b>5,2</b>	<b>12,1</b>	<b>3,5</b>
<b>2002</b>	<b>72,3</b>	<b>14,7</b>	<b>4,8</b>	<b>20,8</b>	<b>3,5</b>	<b>21,5</b>	<b>8,3</b>	<b>2,7</b>	<b>10,0</b>	<b>1,6</b>
Oct.	69,7	14,6	8,1	20,7	3,7	17,5	8,0	2,7	10,0	1,5
Nov.	68,3	14,7	5,8	21,8	3,7	19,8	8,0	2,4	10,1	1,4
Dic.	69,1	14,8	5,1	20,7	3,6	22,6	8,1	2,4	10,2	1,3
<b>2003</b>										
Ene.	67,3	14,9	4,7	20,3	3,5	23,0	8,3	2,3	10,1	1,3
Feb.	61,5	14,9	4,7	20,0	3,5	20,2	8,9	2,3	10,6	1,2
Mar.	60,4	14,3	4,7	20,3	3,4	20,3	8,8	2,2	10,4	1,2
Abr.	60,4	13,9	4,6	20,0	3,3	20,3	9,0	2,1	10,5	1,2
May.	61,5	13,6	4,6	19,8	3,3	24,4	8,6	2,2	10,1	1,2
Jun.	72,2	14,0	4,6	20,7	3,3	23,6	7,9	2,0	9,6	1,2
Jul.	50,6	14,3	4,1	21,1	3,1	21,5	7,4	1,8	9,3	1,1
Ago.	55,6	14,4	3,7	21,6	3,0	21,3	6,9	1,8	9,0	1,1
Set.	66,8	14,3	3,5	22,0	2,9	23,5	6,9	1,7	8,9	1,0
Oct.	66,1	13,9	3,5	21,9	2,8	23,4	7,0	1,7	9,0	1,0
Nov.	66,3	14,0	3,4	22,3	2,7	23,6	7,0	1,7	9,0	1,0
Dic.	66,9	14,0	3,3	22,3	2,5	23,7	7,2	1,7	9,3	1,0

TIPMN: Tasa de Interés Pasiva en Moneda Nacional.

TIPMEX: Tasa de Interés Pasiva en Moneda Extranjera.

1/ y 3/: Préstamos y descuentos hasta 360 días.

## V. FINANZAS DEL GOBIERNO REGIONAL

### 1. Ejecución presupuestal

En diciembre, los ingresos del Gobierno Regional de San Martín ascendieron a S/. 30,5 millones, habiendo crecido 69,2 por ciento respecto a similar mes del 2002, por la mayor asignación de recursos del MEF (70,6 por ciento) y por efecto neto de los ingresos por privatizaciones y concesiones. Por su parte, los gastos (S/. 30,2 millones) crecieron 64,9 por ciento, al aumentar tanto el gasto corriente (34,1 por ciento) como de capital. En diciembre, el 81,3 por ciento del gasto se asignó a gastos corrientes y el 18,7 por ciento a gastos de capital.

#### EJECUCIÓN DE INGRESOS Y GASTOS DEL GOBIERNO REGIONAL

(Miles de S/.)

RUBRO	Dic. 2002	Dic. 2003	Ene.-dic. 2002	Ene.-dic. 2003
<b>INGRESOS</b>	<b>18 048</b>	<b>30 536</b>	<b>210 787</b>	<b>267 100</b>
Asignación MEF	16 534	28 203	192 967	240 531
Ingresos corrientes	1 508	849	17 242	9 226
Ingresos de capital	6	234	15	564
Transferencias	0	1 250	0	16 186
Financiamiento	0	0	563	593
<b>GASTOS</b>	<b>18 293</b>	<b>30 161</b>	<b>210 195</b>	<b>260 436</b>
Gastos corrientes	18 287	24 161	201 640	249 023
Gastos de capital	6	5 634	8 555	11 413

BCR	Sucursal Iquitos	Síntesis Económica			San Martín
	Servicio de deuda	0	0	0	0
	<b>DIFERENCIA</b>	<b>-245</b>	<b>375</b>	<b>592</b>	<b>6 664</b>

Fuente: Subgerencia de Presupuesto del Gobierno Regional de San Martín.

En el 2003, los ingresos (S/. 267,1 millones) aumentaron 26,7 por ciento respecto al 2002, principalmente por mayores recursos ordinarios, así como transferencias por operaciones de crédito externo y privatizaciones y concesiones. Similar comportamiento se observó en el gasto anual (S/. 260,4 millones), que creció 23,9 por ciento, al ejecutarse un mayor gasto corriente (23,5 por ciento) y de capital (33,4 por ciento).

## 2. Programa de inversiones

En diciembre, la inversión del Gobierno Regional de San Martín fue de S/. 5,4 millones, mostrando un excepcional crecimiento frente a diciembre del 2002, por mayor ejecución de obras en los sectores de transporte, energía y salud y saneamiento, aunque también se destinaron recursos a los pliegos de pesca y educación.

En el 2003, la inversión regional ascendió a S/. 15,3 millones, lo que representa un crecimiento de 93 respecto al 2002, por mayor ejecución de obras en los sectores de transporte, agrario, y salud y saneamiento; en transportes destacó construcción de un puente en el río Mayo a la altura del distrito de Yaracayqui, en tanto en el sector agrario se apoyó los créditos de promoción a la producción agrícola.

### EJECUCIÓN DE INVERSIONES DEL GR SAN MARTÍN POR SECTORES (Miles de S/.)

SECTORES	Dic. 2002	Dic. 2003	Ene.-dic. 2002	Ene.-dic. 2003
<b>TOTAL</b>	<b>6</b>	<b>5 437</b>	<b>7 912</b>	<b>15 272</b>
Administración y planeamiento	0	167	1 538	863
Agraria	0	256	3 183	2 295
Asistencia y previsión social	6	35	255	136
Comunicaciones	0	0	60	0
Educación y cultura	0	777	0	1 483
Energía y recursos minerales	0	1 000	37	1 000
Industria, comercio y servicios	0	260	457	345
Pesca	0	464	0	464
Salud y saneamiento	0	792	818	2 497
Transporte	0	1 551	269	6 033
Vivienda y desarrollo urbano	0	135	1295	156

Fuente: Subgerencia de Presupuesto del Gobierno Regional de San Martín.

Iquitos, febrero del 2004

**Cuadro N° 01**

**SAN MARTÍN: ÍNDICE DE PRECIOS AL CONSUMIDOR DE LA CIUDAD DE MOYOBAMBA**

**(Base 1994=100)**

	Ponderado	2002	2003												Variación Porcentual		
		Dic.	Ene.	Feb.	Mar.	Abr.	May.	Jun.	Jul.	Ago.	Set	Oct	Nov.	Dic.	Mensual	Acumulada	Anual
<b>Índice General</b>	<b>100,00</b>	<b>134,80</b>	<b>134,22</b>	<b>134,91</b>	<b>135,73</b>	<b>136,25</b>	<b>135,45</b>	<b>135,18</b>	<b>134,60</b>	<b>135,07</b>	<b>134,77</b>	<b>134,57</b>	<b>134,82</b>	<b>135,31</b>	<b>0,36</b>	<b>0,37</b>	<b>0,37</b>
Alimentos y bebidas	55,23	123,33	122,42	123,67	124,72	124,94	124,11	123,51	123,00	123,99	123,25	123,02	123,62	124,20	0,47	0,71	0,71
Vestido y Calzado	7,66	140,28	139,32	139,32	138,80	138,81	138,81	138,81	138,81	138,81	138,81	138,81	138,81	138,81	0,00	-1,05	-1,05
Alq. Vivienda, Comb. Electricidad	13,53	156,45	156,90	157,61	158,93	158,22	158,08	159,47	157,45	157,23	158,07	157,69	157,62	157,99	0,23	0,98	0,98
Muebles, Ens. y Manten. De Viv.	5,75	146,42	146,13	145,84	145,84	145,84	145,84	145,84	145,84	145,23	145,13	145,05	144,21	143,41	-0,55	-2,05	-2,05
Cuidados y Cons. de Salud	1,82	167,38	168,05	167,67	167,67	167,67	167,67	167,67	167,67	167,67	167,67	167,67	167,67	167,67	0,00	0,17	0,17
Transportes y Comunic.	6,48	126,64	125,07	124,87	125,53	132,76	127,26	125,10	125,05	125,00	125,05	124,37	124,08	126,51	1,96	-0,11	-0,11
Esparc. Div. Serv. Cult.	3,49	166,33	167,96	168,84	171,12	171,12	171,12	171,12	171,12	171,12	171,12	172,18	172,18	172,18	0,00	3,52	3,52
Otros Bienes y Servicios	6,05	153,96	153,66	152,10	151,79	152,29	152,83	153,02	152,64	152,49	152,49	152,29	152,29	152,29	0,00	-1,09	-1,09

Fuente: Instituto Nacional de Estadística e Informática - INEI Moyobamba

**Cuadro N° 02**

**TIPO DE CAMBIO**

**(Nuevos soles por US dólar)**

	2002	PROMEDIO 2002	2003												PROMEDIO 2003
	Dic.		Ene.	Feb.	Mar.	Abr.	May.	Jun.	Jul.	Ago.	Sep.	Oct.	Nov.	Dic.	
<b>PROMEDIO DEL PERIODO BANCARIO 1/</b>															
COMPRA	3,513	<b>3,515</b>	3,493	3,483	3,478	3,464	3,480	3,478	3,471	3,480	3,480	3,478	3,477	3,471	<b>3,478</b>
VENTA	3,515	<b>3,518</b>	3,495	3,485	3,480	3,465	3,482	3,480	3,472	3,481	3,482	3,479	3,478	3,472	<b>3,479</b>
PROMEDIO	3,514	<b>3,517</b>	3,494	3,484	3,479	3,465	3,481	3,479	3,471	3,480	3,481	3,478	3,478	3,471	<b>3,478</b>
<b>INFORMAL</b>															
COMPRA	3,518	<b>3,513</b>	3,493	3,478	3,476	3,463	3,476	3,475	3,469	3,476	3,476	3,473	3,471	3,472	<b>3,475</b>
VENTA	3,522	<b>3,517</b>	3,497	3,481	3,479	3,466	3,479	3,478	3,472	3,479	3,479	3,475	3,474	3,475	<b>3,478</b>
PROMEDIO	3,520	<b>3,515</b>	3,495	3,480	3,477	3,464	3,478	3,477	3,471	3,478	3,477	3,474	3,473	3,474	<b>3,477</b>
<b>FIN DEL PERIODO BANCARIO 1/</b>															
COMPRA	3,513	<b>3,518</b>	3,483	3,478	3,472	3,461	3,494	3,469	3,472	3,479	3,482	3,472	3,479	3,461	<b>3,475</b>
VENTA	3,515	<b>3,520</b>	3,484	3,481	3,475	3,463	3,496	3,472	3,473	3,481	3,483	3,473	3,481	3,464	<b>3,477</b>
PROMEDIO	3,514	<b>3,531</b>	3,484	3,480	3,474	3,462	3,495	3,471	3,473	3,480	3,483	3,473	3,480	3,463	<b>3,477</b>
<b>INFORMAL</b>															
COMPRA	3,524	<b>3,516</b>	3,476	3,475	3,470	3,460	3,489	3,466	3,471	3,476	3,477	3,466	3,474	3,474	<b>3,473</b>
VENTA	3,527	<b>3,519</b>	3,486	3,478	3,473	3,463	3,492	3,469	3,474	3,479	3,480	3,469	3,477	3,477	<b>3,476</b>
PROMEDIO	3,525	<b>3,518</b>	3,481	3,477	3,472	3,461	3,491	3,467	3,473	3,478	3,478	3,467	3,476	3,476	<b>3,475</b>

1/ Correspondiente a la cotización del mercado libre publicado por la Superintendencia de Banca y Seguros

**CUADRO N° 03**  
**SAN MARTÍN: PRODUCCIÓN AGROPECUARIA 2002-2003 (T.M.) 1/**  
**(VBP y toneladas métricas)**

	2002	TOTAL	2003												Var.% 2003/2002	
	Dic.	2002	Ene.	Feb.	Mar.	Abr.	May.	Jun.	Jul.	Ago.	Set.	Oct.	Nov.	Dic.	Dic.	Ene. - Dic.
<b>I. TOTAL AGROPECUARIO 2/</b>	<b>23 085</b>	<b>488 542</b>	<b>34 908</b>	<b>40 437</b>	<b>36 057</b>	<b>54 086</b>	<b>56 144</b>	<b>56 210</b>	<b>64 511</b>	<b>39 367</b>	<b>31 302</b>	<b>25 791</b>	<b>27 030</b>	<b>25 712</b>	<b>11,4</b>	<b>0,6</b>
<b>A. AGRÍCOLA 2/</b>	<b>17 578</b>	<b>426 182</b>	<b>29 910</b>	<b>35 629</b>	<b>30 991</b>	<b>49 044</b>	<b>51 219</b>	<b>50 711</b>	<b>59 310</b>	<b>34 126</b>	<b>25 838</b>	<b>20 479</b>	<b>21 634</b>	<b>19 047</b>	<b>8,4</b>	<b>0,4</b>
Arroz Cáscara	10 148	310 847	33 339	30 232	20 514	26 696	19 766	29 974	36 084	16 521	15 391	14 244	15 110	9 351	-7,9	-14,0
Frijol G.S.	0	2 727	264	38	50	10	165	77	58	163	651	150	0	0	-	-40,4
Frijol Chiclayo	0	2 253	347	110	118	123	137	83	176	180	99	32	0	0	-	-37,6
Plátano	21 172	257 726	21 542	22 295	22 001	22 643	22 538	22 815	22 259	21 973	22 850	23 074	24 384	23 262	9,9	5,4
Yuca	3 878	42 957	3 129	3 692	3 091	3 875	3 137	2 788	3 298	3 554	2 948	3 230	3 408	3 449	-11,1	-7,8
Limón Sutil	190	4 039	314	296	320	433	430	302	246	187	189	144	115	108	-43,2	-23,7
Limón dulce	7	286	17	23	19	19	23	22	32	15	15	12	9	10	57,7	-24,4
Naranja	795	16 113	1 001	1 113	994	1 090	1 411	1 442	1 597	1 711	1 987	1 049	272	185	-76,7	-14,0
Papaya	2 854	32 081	2 347	2 556	2 597	2 552	2 645	2 749	2 712	2 697	2 751	2 790	3 189	3 059	7,2	1,8
Mandarina	11	1 237	35	24	62	133	126	127	120	77	51	34	20	17	54,5	-33,3
Mango	776	3 844	218	0	0	0	0	0	0	0	0	0	912	1 561	101,2	-30,0
Piña	1 422	7 992	168	36	0	0	420	85	61	769	2 029	2 109	5 000	2 124	49,4	60,2
Sacha papa	14	229	14	9	9	9	10	10	5	5	10	10	10	9	-33,3	-53,7
Palto	127	713	63	67	27	20	14	11	12	10	12	20	79	52	-59,1	-45,9
Cocotero	793	10 688	520	543	550	642	755	795	859	822	1 128	1 088	1 081	1 111	40,1	-7,4
Tomate	0	2 369	624	233	161	127	161	223	202	205	229	196	31		-	1,0
Vid	21	826	38	86	74	66	60	72	86	88	83	36	63	70	231,0	-0,6
Maní	0	538	88	38	13	16	34	35	46	21	43	37	0		-	-31,1
Pijuayo	67	5 300	253	1 753	2 229	2 151	1 930	126	0	0	0	0	0		-100,0	59,3
Caña Azúcar	9 942	128 137	7 591	7 837	7 012	9 111	12 682	12 617	12 728	12 902	13 339	13 243	12 401	11 817	18,9	4,0
Maíz Amarillo Duro	1 284	104 711	11 167	24 261	13 250	22 490	298	702	39 583	17 905	801	362	516	1 047	-18,4	26,4
Palma Aceitera	13 221	156 961	13 000	11 546	12 432	10 394	11 848	11 968	12 554	11 816	12 896	12 130	12 545	17 980	36,0	-3,7
Cacao	106	2 298	102	92	79	186	210	490	351	243	222	172	125	85	-20,5	2,6
Café	0	29 104	9	403	1 512	5 376	9 373	7 977	4 928	1 563	280	20	0	0	-	8,0
Soya	0	138	20	8	5	5	6	7	6	8	6	12	0	0	-	-40,4
Camucamu	0	1 356	0	0	0	0	0	0	0	0	0	0	0	0	-	-100,0
Algodón	4	3 984	0	0	0	0	0	12	358	1 225	2 247	476	0	0	-100,0	8,4
Tabaco	0	187	0	0	0	0	150	0	0	0	0	0	0	0	-	-19,8
OTROS CULTIVOS	548	48 904	3 550	6 651	7 951	3 737	2 802	2 586	2 357	2 294	1 715	1 666	1 278	1 189	117,1	-22,8
<b>B. PECUARIO 2/</b>	<b>5 507</b>	<b>62 360</b>	<b>4 998</b>	<b>4 808</b>	<b>5 066</b>	<b>5 042</b>	<b>4 925</b>	<b>5 500</b>	<b>5 201</b>	<b>5 241</b>	<b>5 464</b>	<b>5 312</b>	<b>5 397</b>	<b>6 665</b>	<b>21,0</b>	<b>2,0</b>
<b>B.1. CARNE (T.M.)</b>	<b>1 458</b>	<b>16 464</b>	<b>1 334</b>	<b>1 265</b>	<b>1 358</b>	<b>1 340</b>	<b>1 297</b>	<b>1 472</b>	<b>1 372</b>	<b>1 312</b>	<b>1 393</b>	<b>1 350</b>	<b>1 365</b>	<b>1 747</b>	<b>19,8</b>	<b>0,9</b>
Aves	890	10 450	829	764	853	839	794	966	880	796	873	848	845	1 115	25,2	-0,5
Porcino	218	2 203	197	186	193	189	198	198	194	208	207	201	199	261	20,0	10,3
Vacuno	337	3 708	296	308	305	305	299	302	293	302	308	295	315	362	7,6	-0,5
Ovino	13	102	13	8	7	7	6	6	5	6	6	6	6	9	-32,6	-17,3
<b>B.2. LECHE</b>	<b>564</b>	<b>6 226</b>	<b>575</b>	<b>569</b>	<b>515</b>	<b>612</b>	<b>513</b>	<b>545</b>	<b>537</b>	<b>763</b>	<b>747</b>	<b>752</b>	<b>763</b>	<b>774</b>	<b>37,2</b>	<b>23,1</b>
<b>B.3. HUEVOS</b>	<b>223</b>	<b>2 690</b>	<b>173</b>	<b>185</b>	<b>184</b>	<b>176</b>	<b>208</b>	<b>214</b>	<b>224</b>	<b>275</b>	<b>263</b>	<b>258</b>	<b>267</b>	<b>284</b>	<b>27,6</b>	<b>0,8</b>

Fuente: Oficina de Información Agraria - San Martín

1/ Preliminar

2/ Valor Bruto de la Producción a precios de 1994

**Cuadro N° 04**

**SAN MARTÍN : PRODUCCIÓN DE OTROS CULTIVOS (T.M.) 1/**

**(VBP y toneladas métricas)**

	2002	TOTAL	2003												Var.% 2003/2002	
	Dic.	2002	Ene.	Feb.	Mar.	Abr.	May.	Jun.	Jul.	Ago.	Set.	Oct.	Nov.	Dic.	Dic.	Ene. - Dic.
<b>Total 2/</b>	<b>57</b>	<b>6 502</b>	<b>561</b>	<b>1 102</b>	<b>1 167</b>	<b>299</b>	<b>163</b>	<b>156</b>	<b>128</b>	<b>127</b>	<b>92</b>	<b>100</b>	<b>78</b>	<b>73</b>	<b>27,7</b>	<b>-37,8</b>
Aguaje	328	21 691	1 302	1 723	2 926	2 854	2 617	2 390	2 273	2 209	1 655	1 551	1 160	1 087	231,4	9,5
Ají	0	0	0	0	0	0	0	0	0	0	0	0	0	0	-	-100,0
Anona	0	218	0	2	1	2	0	0	0	0	0	0	0	0	-	-98,2
Apio	0	0	0	0	0	0	0	0	0	0	0	0	0	0	-	-
Caigua	5	107	0	0	0	0	0	0	0	0	0	0	0	0	-100,0	-100,0
Caimito	15	3 131	690	1 019	1 133	16	0	0	0	0	0	0	7	5	-66,7	-8,4
Cerezo	0	301	18	25	2	2	1	1	0	0	0	0	0	2	-	-83,3
Chirimoya	0	190	2	5	2	2	2	1	1	0	0	0	0	0	-	-92,7
Ciruela	6	389	74	88	11	3	0	0	0	0	0	0	0	1	-83,3	-54,8
Cocona	14	1 048	44	59	32	93	23	20	18	17	15	20	30	56	297,2	-59,5
Col o repollo	0	242	20	29	11	11	14	16	29	19	6	31	12	6	-	-15,7
Guayabo	0	282	8	5		2	0	0	0	0	0	0	4	2	-	-92,6
Humarí	0	1 000	4	202	246	172	117	116	0	0	0	0	0	0	-	-14,3
Lima	0	189	7	7	6	6	6	9	6	6	6	5	5	12	-	-58,8
Maracuyá	0	47	1	6	4	3	2	2	2	1	1	2	1	1	-	-42,8
Marañón	26	390	0	0	0	0	0	0	0	0	18	24	19	2	-92,3	-83,8
Nabo	0	0	0	0	0	0	0	0	0	0	0	0	0	0	-	-
Pacae	13	13 453	735	2 533	2 838	443	0	0	0	6	0	0	20	0	-100,0	-51,1
Pepino	16	308	18	6	0	0	0	6	6	24	0	12	0	0	-100,0	-76,6
Pomarrosa	119	1 444	39	34	9	1	0	1	0	0	0	2	13	6	-95,4	-92,8
Rábano	0	0	0	0	0	0	0	0	0	0	0	10	0	0	-	-
Taperiba	0	1 009	6	0	2	56	3	8	8	0	0	0	0	0	-	-91,8
Toronja	6	288	13	13	12	15	17	16	15	12	14	10	8	10	80,9	-46,3
Zapallo	0	0	0	0	0	0	0	0	0	0	0	0	0	0	-	-
Zapote	0	3 178	571	897	717	57	0	0	0	0	0	0	0	0	-	-29,5

Fuente: Oficina de Información Agraria - San Martín

1/ Preliminar

2/ Valor Bruto de la Producción a precios de 1994



**Cuadro N° 05**

**SAN MARTÍN: SIEMBRAS DE PRINCIPALES CULTIVOS POR CAMPAÑA 1/**

**(Hectáreas)**

	2002-2003								CAMPAÑA 2002-2003	2003-2004					VAR. %	
	Dic.	Ene.	Feb.	Mar.	Abr.	May.	Jun.	Jul.		Ago.	Set.	Oct.	Nov.	Dic.	Dic.	Ago.-Dic.
	<b>A. AGRÍCOLA</b>	<b>4 189</b>	<b>6 267</b>	<b>21 598</b>	<b>15 239</b>	<b>4 294</b>	<b>3 482</b>	<b>4 487</b>		<b>4 702</b>	<b>116 672</b>	<b>10 745</b>	<b>29 978</b>	<b>12 891</b>	<b>3 461</b>	<b>4 118</b>
Arroz Cáscara	2 791	4 127	3 642	5 714	2 506	2 333	2 785	3 340	42 276	4 788	8 064	3 686	2 372	3 110	11,4	23,5
Frijol G.S.	49	12	162	82	56	181	654	135	1 633	50	51	12	14	77	57,1	-42,0
Frijol Chiclayo	118	80	124	119	111	139	191	113	1 520	94	108	117	104	109	-7,6	-17,5
Plátano	225	142	174	175	185	172	139	119	2 275	179	178	227	186	141	-37,3	-22,1
Yuca	231	209	208	199	224	213	257	302	3 188	523	446	415	318	311	34,4	27,4
Limón Sutil	0	0	0	2	1	0	1	0	5	0	0	2	1	0	-	500,0
Limón dulce	0	0	0	0	0	0	0	0	0	0	0	0	0	0	-	-
Naranja	2	0	4	12	8	6	3	2	43	3	1	13	7	11	450,0	337,5
Papaya	72	49	56	38	45	77	62	36	682	44	52	75	98	60	-16,1	2,8
Mandarina	0	0	0	0	0	0	0	0	0	0	0	0	0	0	-	-
Mango	0	0	0	0	0	0	0	0	0	0	0	0	0	0	-	-
Piña	38	10	7	0	31	34	0	4	160	13	5	11	11	12	-68,0	-30,2
Sacha papa	1	1	1	2	1	1	1	2	14	1	2	1	1	1	0,0	10,0
Palto	0	0	0	0	0	0	0	0	0	0	0	0	1	1	-	-
Cocotero	0	0	0	0	0	0	0	0	2	0	0	0	1	0	-	-75,0
Tomate	15	13	14	25	20	23	19	22	243	38	27	26	23	22	45,8	27,0
Vid	20	1	0	1	0	1	0	1	25	0	0	0	0	0	-100,0	-100,0
Maní	13	14	37	45	36	20	42	39	371	14	23	7	10	35	165,4	-36,5
Pijuayo	0	0	0	0	0	0	0	0	0	0	0	0	0	0	-	-
Caña Azúcar	77	16	22	20	27	11	16	37	243	9	13	28	19	19	-75,3	-7,9
Maíz Amarillo Duro	172	279	15 827	8 084	373	166	263	483	59 164	4 939	20 956	7 887	224	117	-32,0	1,3
Palma Aceitera	0	0	0	0	370	0	0	0	370	0	0	320	0	0	-	-
Cacao	5	19	36	119	67	65	33	32	393	29	31	43	50	63	1 150,0	777,6
Café	25	19	14	16	37	32	5	17	174	6	10	9	10	10	-60,0	32,4
Soya	5	6	6	7	5	7	7	15	82	10	9	4	9	8	60,0	37,9
Camucamu	0	0	0	0	0	0	0	0	0	0	0	0	0	0	-	-
Algodón	331	1 268	1 160	561	182	0	0	0	3 633	0	0	0	0	0	-100,0	-100,0
Tabaco	0	0	100	0	0	0	0	0	100	0	0	0	0	0	-	-
OTROS	0	2	5	20	10	2	11	7	80	5	3	9	5	13	-	53,3

Fuente: Oficina de Información Agraria - San Martín

1/ Preliminar

**Cuadro N° 06**

**SAN MARTÍN: SIEMBRAS DE OTROS CULTIVOS POR CAMPAÑA 1/**

**(Hectáreas)**

	2002-2003								CAMPAÑA 2002-2003	2003-2004					VAR. %	
	Dic.	Ene.	Feb.	Mar.	Abr.	May.	Jun.	Jul.		Ago.	Set.	Oct.	Nov.	Dic.	Dic.	Ago.-Dic.
<b>Total</b>	<b><u>0</u></b>	<b><u>2</u></b>	<b><u>5</u></b>	<b><u>20</u></b>	<b><u>10</u></b>	<b><u>2</u></b>	<b><u>11</u></b>	<b><u>7</u></b>	<b><u>80</u></b>	<b><u>5</u></b>	<b><u>3</u></b>	<b><u>9</u></b>	<b><u>5</u></b>	<b><u>13</u></b>	<b><u>-</u></b>	<b><u>53,3</u></b>
Aguaje	0	0	0	0	0	0	0	0	0	0	0	0	0	0	-	-
Ají	0	0	0	0	0	0	0	0	0	0	0	0	0	0	-	-
Anona	0	0	0	0	0	0	0	0	0	0	0	0	0	0	-	-
Apio	0	0	0	0	0	0	0	0	0	0	0	0	0	0	-	-
Caigua	0	0	0	0	0	0	0	0	0	0	0	0	0	0	-	-
Caimito	0	0	0	0	0	0	0	0	0	0	0	0	0	0	-	-
Cerezo	0	0	0	0	0	0	0	0	0	0	0	0	0	0	-	-
Chirimoya	0	0	0	0	0	0	0	0	0	0	0	0	0	0	-	-
Ciruela	0	0	0	0	0	0	0	0	0	0	0	0	0	0	-	-
Cocona	0	0	0	0	0	0	0	0	0	0	0	0	0	0	-	-
Col o repollo	0	2	3	4	6	2	1	3	35	3	3	3	1	2	-	-11,1
Guayabo	0	0	0	0	0	0	0	0	0	0	0	0	1	3	-	-
Humarí	0	0	0	0	0	0	0	0	0	0	0	0	1	0	-	-
Lima	0	0	0	0	0	0	0	0	0	0	0	0	0	0	-	-
Maracuyá	0	0	0	0	0	0	0	0	0	0	0	0	0	1	-	-
Marañón	0	0	0	0	0	0	10	0	15	0	0	0	0	0	-	-100,0
Nabo	0	0	0	0	0	0	0	0	0	0	0	0	0	0	-	-
Pacae	0	0	0	14	2	0	0	0	16	0	0	4	0	7	-	-
Pepino	0	0	2	2	2	0	0	2	12	2	0	2	1	0	-	25,0
Pomarrosa	0	0	0	0	0	0	0	0	0	0	0	0	1	0	-	-
Rábano	0	0	0	0	0	0	0	2	2	0	0	0	0	0	-	-
Taperiba	0	0	0	0	0	0	0	0	0	0	0	0	0	0	-	-
Toronja	0	0	0	0	0	0	0	0	0	0	0	0	0	0	-	-
Zapallo	0	0	0	0	0	0	0	0	0	0	0	0	0	0	-	-
Zapote	0	0	0	0	0	0	0	0	0	0	0	0	0	0	-	-

Fuente: Oficina de Información Agraria de San Martín

1/ Preliminar

**Cuadro N° 07**

**SAN MARTÍN: INDICADORES DEL SECTOR PESCA 2002-2003**

**(Toneladas métricas)**

	2002	TOTAL 2002	2003												Var.% 2003/2002	
	Dic.		Ene.	Feb.	Mar.	Abr.	May.	Jun.	Jul.	Ago.	Set.	Oct.	Nov.	Dic.	Dic.	Ene. - Dic.
<b><u>TOTAL</u></b>	<b><u>126</u></b>	<b><u>1 995</u></b>	<b><u>136</u></b>	<b><u>156</u></b>	<b><u>157</u></b>	<b><u>169</u></b>	<b><u>238</u></b>	<b><u>207</u></b>	<b><u>211</u></b>	<b><u>211</u></b>	<b><u>236</u></b>	<b><u>201</u></b>	<b><u>184</u></b>	<b><u>168</u></b>	<b><u>32,5</u></b>	<b><u>13,9</u></b>
<b><u>INGRESO OTROS DPTOS.</u></b>	<b><u>121</u></b>	<b><u>1 875</u></b>	<b><u>129</u></b>	<b><u>149</u></b>	<b><u>146</u></b>	<b><u>155</u></b>	<b><u>228</u></b>	<b><u>194</u></b>	<b><u>198</u></b>	<b><u>180</u></b>	<b><u>225</u></b>	<b><u>190</u></b>	<b><u>173</u></b>	<b><u>150</u></b>	<b><u>23,9</u></b>	<b><u>12,9</u></b>
Fresco	45	741	54	55	68	81	94	78	99	99	110	94	95	65	45,3	34,0
Salpreso	5	334	8	8	16	20	58	30	37	29	22	23	22	21	326,4	-11,5
Seco-Salado	71	801	67	87	62	54	76	86	62	51	82	73	55	64	-10,6	2,3
<b><u>PRODUCCIÓN INTERNA</u></b>	<b><u>5</u></b>	<b><u>120</u></b>	<b><u>7</u></b>	<b><u>7</u></b>	<b><u>11</u></b>	<b><u>13</u></b>	<b><u>10</u></b>	<b><u>13</u></b>	<b><u>13</u></b>	<b><u>31</u></b>	<b><u>11</u></b>	<b><u>10</u></b>	<b><u>10</u></b>	<b><u>17</u></b>	<b><u>235,3</u></b>	<b><u>28,8</u></b>
Fresco	5	120	7	7	11	13	10	13	13	31	11	10	10	17	235,3	28,8
Salpreso	0	0	0	0	0	0	0	0	0	0	0	0	0	0	-	-
Seco-Salado	0	0	0	0	0	0	0	0	0	0	0	0	0	0	-	-

Fuente: Dirección Regional de Pesquería de San Martín

## Cuadro N° 08

## SAN MARTÍN : PRODUCCIÓN DE MADERA ROLLIZA 2002-2003 1/

(Metros cúbicos)

	2002	TOTAL	2003												Var.% 2003/2002	
	Dic.	2002	Ene.	Feb.	Mar.	Abr.	May.	Jun.	Jul.	Ago.	Set.	Oct.	Nov.	Dic.	Dic.	Ene. - Dic.
<b>TOTAL</b>	<b>5 609</b>	<b>43 011</b>	<b>4 281</b>	<b>4 073</b>	<b>4 613</b>	<b>3 364</b>	<b>4 046</b>	<b>4 237</b>	<b>3 824</b>	<b>5 988</b>	<b>7 390</b>	<b>7 867</b>	<b>5 967</b>	<b>7 218</b>	<b>28,7</b>	<b>46,2</b>
Alfaro	136	684	78	60	64	0	79	77	52	92	39	159	149	14	-89,5	26,6
Ana Caspi	64	64	0	0	0	0	0	0	2	0	0	0	0	0	-100,0	-97,0
Azúfre	0	46	0	0	0	0	0	0	0	0	0	0	13	0	-	-72,3
Bolaina	59	294	85	3	0	17	37	7	0	40	48	0	64	78	31,1	28,4
Cachimbo	0	34	0	0	0	0	0	0	0	0	0	0	0	0	-	-100,0
Canela moena	0	0	0	0	0	0	0	0	0	0	0	0	0	0	-	-
Caoba	767	5 504	128	235	598	89	170	23	134	56	239	374	158	14	-98,2	-59,7
Capirona	19	138	0	0	0	7	0	19	8	0	9	0	0	14	-24,6	-58,1
Catahua	59	546	71	14	115	23	50	0	0	0	35	12	30	41	-30,8	-28,3
Cedro	153	599	125	38	213	102	145	73	56	33	109	95	0	94	-38,6	80,8
Cedro huasca	439	2 949	283	217	264	156	415	149	391	239	129	0	382	320	-27,1	-0,2
Chamiza	0	0	0	0	0	0	0	0	0	0	0	0	0	0	-	-
Chontaquiro	0	19	0	0	0	0	0	0	0	0	0	0	0	0	-	-100,0
Cocobolo	0	0	0	0	0	0	0	0	0	0	0	0	0	0	-	-
Copaiba	15	74	14	0	0	0	36	7	27	16	17	11	1 040	23	54,0	1 519,5
Copal	0	0	0	0	0	0	0	102	0	0	0	0	0	0	-	-
Cumala	186	356	462	14	115	60	91	341	196	220	228	197	174	426	129,1	609,7
Espintana	0	0	0	0	0	0	0	0	0	0	0	0	0	0	-	-
Estoraque	683	11 052	592	1 017	829	893	1 401	393	834	1 030	1 007	1 458	949	1 895	177,5	11,3
Favorito	0	0	0	0	0	0	0	0	0	0	0	0	0	0	-	-
Higuerilla	0	0	0	0	0	0	0	0	0	0	0	0	0	0	-	-
Horcones	0	0	0	0	0	0	0	0	0	0	0	0	0	0	-	-
Huangana Shiringa	0	125	0	0	0	0	0	0	0	0	0	0	0	0	-	-100,0
Huayruro	0	438	0	0	0	55	5	51	21	21	0	0	0	0	-	-64,8
Huimba	0	0	0	0	0	0	0	0	0	0	0	0	0	0	-	-
Ishpingo	160	1 395	161	25	77	138	191	188	189	145	145	144	133	59	-63,4	14,3
Isullija	0	0	0	0	0	0	0	0	0	0	0	0	0	0	-	-
Lagarto Caspi	0	191	0	0	0	0	0	0	0	0	0	0	0	0	-	-100,0
Leche Caspi	64	84	23	0	0	0	0	0	0	0	0	0	0	0	-100,0	-73,0
Manchinga	0	61	7	0	0	0	23	249	20	0	91	41	35	0	-	659,5
Marupa	0	31	0	0	0	14	7	1 400	4	23	0	7	0	9	-	4 698,2
Mashonaste	0	0	0	0	0	0	31	0	0	0	0	0	0	0	-	-
Moena	1 071	4 771	273	524	345	289	352	168	209	412	385	474	527	440	-58,9	-7,8
Palisangre	0	0	0	0	0	0	0	0	0	0	0	0	0	0	-	-
Palto Moena	0	0	0	0	0	0	0	0	0	0	0	0	0	0	-	-
Papelilo Caspi	92	432	145	14	0	82	40	13	3	110	74	0	0	0	-100,0	11,2
Pashaco	59	59	0	0	0	0	2	0	0	42	0	4	19	30	-48,9	64,1
Pumaquiro	23	116	68	0	0	0	0	0	0	0	0	0	0	0	-100,0	-41,1
Quillobordón	34	51	0	0	0	0	0	0	0	0	0	0	0	0	-100,0	-100,0
Quina Quina	50	251	177	0	0	50	0	0	0	0	33	0	0	0	-100,0	3,7
Quinilla	43	458	29	41	0	119	0	0	45	0	57	93	0	182	324,0	23,3
Renaco	0	0	0	0	0	0	0	0	0	0	0	0	0	0	-	-
Rifari	0	0	0	0	0	0	0	7	19	0	0	0	0	0	-	-
Riñón de Huangana	0	0	0	0	0	0	0	0	0	0	0	0	0	0	-	-
Sachacasho	0	27	0	0	0	0	0	0	0	0	0	0	0	0	-	-100,0
Sapote	0	202	0	14	31	0	0	0	0	104	0	24	61	0	-	15,9
Tornillo	903	9 833	1 337	1 744	1 859	1 094	907	794	1 285	2 894	4 013	3 678	1 755	2 500	177,0	142,7
Tulpay	0	0	0	0	0	0	0	0	0	0	0	0	0	0	-	-
Vilco	0	0	0	0	0	0	0	0	0	0	0	0	0	0	-	-
Otros	530	2 129	223	115	103	176	64	175	329	511	733	1 095	477	1 080	103,6	138,7

Fuente: Oficina Regional de Recursos Naturales de San Martín

1/ Preliminar

**Cuadro N° 09**  
**SAN MARTIN : PRODUCCION DE MADERA ASERRADA 2002-2003 1/**  
**(Metros cúbicos)**

	2002	TOTAL	2003												Var.% 2003/2002	
	Dic.	2002	Ene.	Feb.	Mar.	Abr.	May.	Jun.	Jul.	Ago.	Set.	Oct.	Nov.	Dic.	Dic.	Ene. - Dic.
<b>TOTAL</b>	<b>2 823</b>	<b>23 913</b>	<b>2 400</b>	<b>2 292</b>	<b>2 650</b>	<b>1 694</b>	<b>2 270</b>	<b>1 555</b>	<b>2 038</b>	<b>3 535</b>	<b>4 015</b>	<b>4 028</b>	<b>2 984</b>	<b>4 154</b>	<b>47,2</b>	<b>40,6</b>
Alfaro	42	340	54	16	37	0	45	41	27	53	20	83	77	15	-63,3	37,7
Ana Caspi	33	33	0	0	0	0	0	0	1	0	0	0	0	0	-100,0	-97,0
Azúfre	0	10	0	1	0	0	0	0	0	0	0	0	6	0	-	-29,9
Bolaina	0	76	37	0	0	0	19	0	0	18	21	0	33	21	-	94,2
Cachimbo	0	32	0	0	0	0	0	0	0	0	0	0	0	0	-	-100,0
Caoba	282	3 102	105	196	394	50	88	12	65	29	124	194	82	26	-90,7	-56,1
Capirona	10	88	10	0	0	4	0	11	4	0	5	0	0	8	-23,5	-53,6
Casho caspi	0	0	0	0	0	0	0	0	0	0	0	0	0	0	-	-
Catahua	31	89	37	7	59	12	26	0	0	0	35	5	15	21	-30,8	144,1
Cedro	80	329	65	20	154	51	75	30	31	18	56	50	0	68	-14,5	87,9
Cedro huasca	267	1 723	157	123	157	81	214	175	205	131	67	251	222	173	-35,2	13,6
Chamiza	0	0	0	0	0	0	0	0	0	0	0	0	0	0	-	-
Chontaquiuro	0	0	0	0	0	0	0	0	0	0	0	0	0	0	-	-
Cocobolo	0	0	0	0	0	0	0	0	0	0	0	0	0	0	-	-
Congona	0	0	0	0	0	0	0	0	0	0	0	0	0	0	-	-
Copaiba	8	40	0	0	2	0	19	4	10	11	9	5	18	19	146,9	142,0
Cumala	94	182	240	7	60	31	47	176	102	127	126	103	174	222	136,1	676,9
Espintana	0	0	0	0	0	0	0	0	0	0	0	0	0	0	-	-
Estoraque	364	5 975	291	572	461	210	821	346	501	504	593	772	465	1 305	258,0	14,5
Favorito	0	0	0	0	0	0	0	0	0	0	0	0	0	0	-	-
Higuerilla	0	0	0	0	0	0	0	0	0	0	0	0	0	0	-	-
Huangana Shiringa	0	65	0	0	0	0	0	0	0	0	0	0	0	0	-	-100,0
Huayruro	0	227	0	0	0	29	3	24	11	11	0	0	0	0	-	-65,9
Huimba	0	0	0	0	0	0	0	0	0	0	0	0	0	0	-	-
Ishpingo	106	614	92	13	45	85	150	123	98	74	75	74	40	40	-62,5	48,0
Isullija	0	0	0	0	0	0	0	0	0	0	0	0	0	0	-	-
Leche Caspi	33	44	12	0	0	205	0	0	0	0	0	0	0	0	-100,0	396,5
Lagarto caspi	0	112	0	0	0	0	0	0	0	0	0	0	0	0	-	-100,0
Manchinga	0	29	4	0	0	0	12	2	10	0	47	21	8	0	-	260,3
Marupa	0	16	0	0	0	7	4	1	2	15	0	4	0	5	-	130,6
Mashonaste	0	0	0	0	0	0	16	0	0	0	0	0	0	0	-	-
Moena	613	2 664	162	267	186	129	187	88	109	215	235	254	287	238	-61,2	-11,6
Palisangre	0	0	0	0	0	0	0	0	0	0	0	0	0	0	-	-
Papelillo Caspi	22	71	58	7	0	25	21	7	1	57	38	0	0	0	-100,0	200,7
Pashaco	31	33	0	0	0	0	1	0	0	22	0	2	19	16	-48,9	79,5
Pumaquiuro	12	52	35	0	0	0	0	0	0	0	0	0	0	0	-100,0	-32,4
Quillobordón	18	26	0	0	0	0	0	0	0	0	0	0	0	0	-100,0	-100,0
Quina Quina	0	9	74	0	0	17	0	0	0	0	17	0	0	0	-	1 153,5
Quinilla	0	102	0	0	0	54	0	0	24	0	29	48	0	33	-	85,7
Renaco	0	0	0	0	0	0	0	0	0	0	0	0	0	0	-	-
Rifari	0	0	0	0	0	0	0	4	10	0	0	0	0	0	-	-
Riñón de Huangana	0	0	0	7	0	0	0	0	0	0	0	0	0	0	-	-
Sachacasho	0	14	0	0	0	0	0	0	0	0	0	0	0	0	-	-100,0
Tarasco	0	10	0	0	0	0	0	0	0	0	0	0	0	0	-	-100,0
Tornillo	579	6 894	872	991	1 068	627	490	414	659	1 432	2 145	1 988	1 115	1 448	150,1	92,2
Tulpay	0	0	0	0	0	0	0	0	0	0	0	0	0	0	-	-
Vilco	0	0	0	0	0	0	0	0	0	0	0	0	0	0	-	-
Sapote	0	74	0	0	0	0	0	0	0	54	0	12	61	0	-	72,5
Otros	200	836	95	66	28	76	33	95	168	766	373	163	363	497	148,3	225,6

Fuente: Oficina Regional de Recursos Naturales de San Martín

1/ Preliminar

**Cuadro N° 10**

**SAN MARTÍN: INDICADORES DE LA PRODUCCIÓN INDUSTRIAL 2002-2003**

	2002	TOTAL 2002	2003												Var.% 2003/2002	
	Dic.		Ene.	Feb.	Mar.	Abr.	May.	Jun.	Jul.	Ago.	Set.	Oct.	Nov.	Dic.	Dic.	Ene. - Dic.
Manteca de palma (t.m.)	1 051	12 957	727	1 441	1 576	1 369	1 501	1 308	1 387	1 575	1 587	1 238	903	1 508	43,5	24,4
Aceites de palma (t.m.)	879	12 798	646	1 498	1 398	1 342	1 381	1 377	1 692	1 601	1 918	1 038	1 201	1 709	94,4	31,3
Jabones (t.m)	71	1 221	92	101	169	160	155	152	166	204	178	157	125	211	197,2	53,2
Conservas de palmito (t.m.)	2	91	2	6	12	7	0	0	0	0	0	0	0	0	-100,0	-70,3
Cemento(t.m.)	9 670	116 346	8 214	8 658	10 165	7 825	7 573	7 725	8 735	11 270	14 381	10 517	9 224	8 572	-11,4	-3,0
Madera aserrada (m3)	2 823	23 912	2 401	2 292	2 650	1 694	2 270	1 555	2 038	3 031	4 015	4 194	2 984	4 154	47,1	39,2
Parquet (m3)	115	641	111	21	42	107	45	0	0	0	86	43	0	58	-49,6	-20,0

Fuente: Empresas Industriales seleccionadas - INRENA.

**Cuadro N° 11**

**SAN MARTÍN : ARRIBOS Y PERNOCTACIONES A LOS ESTABLECIMIENTOS DE HOSPEDAJE DE SAN MARTÍN**

**(Número de turistas)**

	2002	TOTAL 2002	2003												Var.% 2003/2002	
	Dic.		Ene.	Feb.	Mar.	Abr.	May.	Jun.	Jul.	Ago.	Set.	Oct.	Nov.	Dic. 1/	Dic.	Ene. - Dic.
<b><u>ARRIBOS</u></b>	<b><u>11 181</u></b>	<b><u>136 378</u></b>	<b><u>9 986</u></b>	<b><u>9 973</u></b>	<b><u>12 813</u></b>	<b><u>11 077</u></b>	<b><u>10 699</u></b>	<b><u>11 334</u></b>	<b><u>14 092</u></b>	<b><u>15 722</u></b>	<b><u>13 473</u></b>	<b><u>14 960</u></b>	<b><u>14 060</u></b>	<b><u>12 512</u></b>	<b><u>11,9</u></b>	<b><u>10,5</u></b>
Nacionales	10 960	133 063	9 826	9 705	12 557	10 816	10 611	11 154	13 640	15 328	13 267	14 726	13 771	12 277	12,0	11,0
Extranjeros	221	3 315	160	268	256	261	88	180	452	394	206	234	289	235	6,3	(8,8)
<b><u>PERNOCTACIONES</u></b>	<b><u>16 793</u></b>	<b><u>214 527</u></b>	<b><u>15 386</u></b>	<b><u>15 821</u></b>	<b><u>18 501</u></b>	<b><u>18 121</u></b>	<b><u>16 112</u></b>	<b><u>17 985</u></b>	<b><u>20 869</u></b>	<b><u>23 548</u></b>	<b><u>19 387</u></b>	<b><u>23 322</u></b>	<b><u>20 298</u></b>	<b><u>18 878</u></b>	<b><u>12,4</u></b>	<b><u>6,4</u></b>
Nacionales	16 295	206 719	15 027	15 162	17 640	17 383	15 552	17 563	19 896	22 480	18 929	22 619	19 503	18 279	12,2	6,4
Extranjeros	498	7 808	359	659	861	738	560	422	973	1 068	458	703	795	599	20,3	5,0

Fuente: Dirección Regional de Turismo de San Martín

1/. Datos Esperados

**Cuadro N° 12**  
**SAN MARTÍN: RECAUDACIÓN TRIBUTARIA 2002-2003**  
**( Miles de nuevos soles)**

	2002	TOTAL	2003												Var.% 2003/2002	
	Dic.	2002	Ene.	Feb.	Mar.	Abr.	May.	Jun.	Jul.	Ago.	Set.	Oct.	Nov.	Dic.	Dic.	Ene. - Dic.
<b><u>TOTAL RECAUDACIÓN</u></b>	<b><u>2 477</u></b>	<b><u>31 059</u></b>	<b><u>3 141</u></b>	<b><u>2 348</u></b>	<b><u>3 239</u></b>	<b><u>3 819</u></b>	<b><u>3 050</u></b>	<b><u>2 596</u></b>	<b><u>2 841</u></b>	<b><u>2 746</u></b>	<b><u>2 616</u></b>	<b><u>2 958</u></b>	<b><u>3 045</u></b>	<b><u>2 948</u></b>	<b><u>19,0</u></b>	<b><u>13,8</u></b>
<b><u>Ingresos Tributarios</u></b>	<b><u>2 428</u></b>	<b><u>30 549</u></b>	<b><u>3 112</u></b>	<b><u>2 316</u></b>	<b><u>3 161</u></b>	<b><u>3 743</u></b>	<b><u>2 978</u></b>	<b><u>2 542</u></b>	<b><u>2 788</u></b>	<b><u>2 700</u></b>	<b><u>2 573</u></b>	<b><u>2 908</u></b>	<b><u>2 988</u></b>	<b><u>2 901</u></b>	<b><u>19,5</u></b>	<b><u>13,6</u></b>
Imp. a la Renta	1 622	19 960	2 132	1 466	1 781	2 454	1 740	1 497	1 677	1 755	1 567	1 728	1 649	1 637	0,9	5,6
Imp. a las importaciones	2	94	10	3	9	9	23	12	9	11	12	7	10	1	-50,0	23,4
Imp. General a las Ventas	<u>506</u>	<u>6 255</u>	<u>644</u>	<u>517</u>	<u>1 025</u>	<u>746</u>	<u>845</u>	<u>704</u>	<u>469</u>	<u>608</u>	<u>691</u>	<u>804</u>	<u>1 004</u>	<u>843</u>	<u>66,6</u>	<u>42,3</u>
-Interno	505	6 102	641	516	1 005	745	830	703	442	607	663	804	989	843	66,9	44,0
-Importaciones	1	135	3	1	18	1	13	1	24	1	25	0	13	0	-100,0	-25,9
-Promoción Municipal	0	18	0	0	2	0	2	0	3	0	3	0	2	0	-	-33,3
Imp. Select. al Consumo	0	46	0	0	0	0	0	0	0	0	0	0	0	0	-	-100,0
Otros ingresos tributarios	298	4 194	326	330	346	534	370	329	633	326	303	369	325	420	40,9	9,9
<b><u>Ingresos No Tributarios</u></b>	<b><u>49</u></b>	<b><u>510</u></b>	<b><u>29</u></b>	<b><u>32</u></b>	<b><u>78</u></b>	<b><u>76</u></b>	<b><u>72</u></b>	<b><u>54</u></b>	<b><u>53</u></b>	<b><u>46</u></b>	<b><u>43</u></b>	<b><u>50</u></b>	<b><u>57</u></b>	<b><u>47</u></b>	<b><u>-4,1</u></b>	<b><u>24,9</u></b>

Fuente: SUNAT- Aduanas



**Cuadro N° 13**

**SAN MARTÍN: SALDOS DE DEPÓSITOS DEL SISTEMA FINANCIERO POR ENTIDAD 2002-2003**

( Miles de nuevos soles)

	2002	2003												Var %	
	Dic.	Ene.	Feb.	Mar.	Abr.	May.	Jun.	Jul.	Ago.	Set.	Oct.	Nov.	Dic.	Mes	Annual
<b><u>TOTAL SISTEMA FINANCIERO</u></b>	<b><u>145 166</u></b>	<b><u>138 567</u></b>	<b><u>135 181</u></b>	<b><u>135 358</u></b>	<b><u>131 786</u></b>	<b><u>140 388</u></b>	<b><u>139 058</u></b>	<b><u>146 118</u></b>	<b><u>142 452</u></b>	<b><u>141 826</u></b>	<b><u>144 187</u></b>	<b><u>145 785</u></b>	<b><u>158 030</u></b>	<b><u>8,4</u></b>	<b><u>8,9</u></b>
<b><u>A. EMPR. BANCARIAS</u></b>	<b><u>104 557</u></b>	<b><u>97 677</u></b>	<b><u>94 731</u></b>	<b><u>93 672</u></b>	<b><u>90 153</u></b>	<b><u>97 163</u></b>	<b><u>94 358</u></b>	<b><u>98 205</u></b>	<b><u>93 198</u></b>	<b><u>91 051</u></b>	<b><u>91 913</u></b>	<b><u>91 100</u></b>	<b><u>100 618</u></b>	<b><u>10,4</u></b>	<b><u>-3,8</u></b>
Continental	55 614	51 012	47 751	48 820	45 706	48 916	47 038	48 106	44 832	44 040	44 701	45 196	49 817	10,2	-10,4
Crédito	38 804	36 570	37 077	34 371	34 041	34 980	34 313	36 650	33 534	32 104	33 733	31 912	35 396	10,9	-8,8
Interbank	9 393	9 272	9 252	9 680	9 552	12 698	12 456	12 685	14 097	14 175	12 814	13 132	14 804	12,7	57,6
Trabajo	745	823	651	802	854	569	552	764	734	733	665	859	600	-30,1	-19,5
<b><u>B. EMPR. NO BANCARIAS</u></b>	<b><u>40 609</u></b>	<b><u>40 890</u></b>	<b><u>40 450</u></b>	<b><u>41 685</u></b>	<b><u>41 633</u></b>	<b><u>43 225</u></b>	<b><u>44 700</u></b>	<b><u>47 913</u></b>	<b><u>49 254</u></b>	<b><u>50 775</u></b>	<b><u>52 275</u></b>	<b><u>54 685</u></b>	<b><u>57 412</u></b>	<b><u>5,0</u></b>	<b><u>41,4</u></b>
C.R.A.C. San Martín	35 875	36 340	35 672	36 611	36 019	37 100	38 429	41 077	42 183	42 852	43 885	46 201	47 570	3,0	32,6
C.M.A.C. Paita	3 948	3 887	3 846	3 994	4 270	4 673	4 666	5 003	5 112	5 548	5 939	5 719	6 678	16,8	69,2
C.M.A.C. Piura	705	654	925	1 074	1 338	1 445	1 600	1 822	1 951	2 368	2 443	2 759	3 152	14,2	347,3
Financiera Solución	82	9	7	6	6	7	5	11	8	7	8	6	12	100,0	-85,4
<b><u>C. BANCO DE LA NACIÓN</u></b>	<b><u>0</u></b>	<b><u>0</u></b>	<b><u>0</u></b>	<b><u>0</u></b>	<b><u>0</u></b>	<b><u>0</u></b>	<b><u>0</u></b>	<b><u>0</u></b>	<b><u>0</u></b>	<b><u>0</u></b>	<b><u>0</u></b>	<b><u>0</u></b>	<b><u>0</u></b>	<b><u>-</u></b>	<b><u>-</u></b>

Fuente: Instituciones Financieras

**Cuadro N° 14**

**SAN MARTÍN: SALDO DE DEPÓSITOS DEL SISTEMA FINANCIERO SEGÚN MODALIDAD 2002-2003**

**( Miles de nuevos soles)**

	2002	2003												Var %	
	Dic.	Ene.	Feb.	Mar.	Abr.	May.	Jun.	Jul.	Ago.	Set.	Oct.	Nov.	Dic.	Mes	Anual
<b><u>TOTAL DEPÓSITOS</u></b>	<b><u>145 166</u></b>	<b><u>138 567</u></b>	<b><u>135 181</u></b>	<b><u>135 358</u></b>	<b><u>131 786</u></b>	<b><u>140 388</u></b>	<b><u>139 058</u></b>	<b><u>146 118</u></b>	<b><u>142 452</u></b>	<b><u>141 826</u></b>	<b><u>144 187</u></b>	<b><u>145 785</u></b>	<b><u>158 030</u></b>	<b><u>8,4</u></b>	<b><u>8,9</u></b>
<b><u>A. DEPÓSITOS A LA VISTA</u></b>	<b><u>31 709</u></b>	<b><u>28 111</u></b>	<b><u>24 412</u></b>	<b><u>27 003</u></b>	<b><u>26 203</u></b>	<b><u>29 362</u></b>	<b><u>29 035</u></b>	<b><u>31 502</u></b>	<b><u>30 167</u></b>	<b><u>27 715</u></b>	<b><u>30 043</u></b>	<b><u>30 063</u></b>	<b><u>35 761</u></b>	<b><u>19,0</u></b>	<b><u>12,8</u></b>
Empresas Bancarias	31 423	27 726	24 058	26 799	26 083	29 214	28 839	31 275	30 035	27 572	29 886	29 892	35 630	19,2	13,4
Empresas No Bancarias	286	385	354	204	121	148	196	227	132	143	157	170	131	-23,3	-54,4
<b><u>B. DEPÓSITOS DE AHORRO</u></b>	<b><u>45 940</u></b>	<b><u>44 255</u></b>	<b><u>43 111</u></b>	<b><u>42 020</u></b>	<b><u>42 243</u></b>	<b><u>42 868</u></b>	<b><u>42 840</u></b>	<b><u>45 460</u></b>	<b><u>43 296</u></b>	<b><u>43 536</u></b>	<b><u>42 835</u></b>	<b><u>42 962</u></b>	<b><u>46 784</u></b>	<b><u>8,9</u></b>	<b><u>1,8</u></b>
Empresas Bancarias	34 916	33 184	32 543	32 115	32 473	32 417	31 825	33 779	30 577	30 911	29 660	28 950	32 537	12,4	-6,8
Empresas No Bancarias	11 023	11 071	10 569	9 905	9 770	10 450	11 016	11 681	12 719	12 625	13 175	14 013	14 247	1,7	29,2
<b><u>C. DEPÓSITOS A PLAZO</u></b>	<b><u>67 517</u></b>	<b><u>66 201</u></b>	<b><u>67 658</u></b>	<b><u>66 335</u></b>	<b><u>63 339</u></b>	<b><u>68 158</u></b>	<b><u>67 182</u></b>	<b><u>69 157</u></b>	<b><u>68 988</u></b>	<b><u>70 576</u></b>	<b><u>71 309</u></b>	<b><u>72 759</u></b>	<b><u>75 485</u></b>	<b><u>3,7</u></b>	<b><u>11,8</u></b>
Empresas Bancarias	38 218	36 767	38 130	34 759	31 598	35 532	33 694	33 152	32 585	32 569	32 367	32 257	32 451	0,6	-15,1
Empresas No Bancarias	29 299	29 434	29 527	31 576	31 742	32 626	33 489	36 005	36 403	38 007	38 943	40 502	43 034	6,3	46,9

Fuente: Instituciones Financieras

**Cuadro N° 15**

**SAN MARTÍN: SALDOS DE DEPÓSITOS DEL SISTEMA FINANCIERO SEGÚN MONEDA 2002-2003**

( Miles de nuevos soles)

	2002	2003												Var %	
	Dic.	Ene.	Feb.	Mar.	Abr.	May.	Jun.	Jul.	Ago.	Set.	Oct.	Nov.	Dic.	Mes	Anual
<b><u>TOTAL DEPÓSITOS</u></b>	<b><u>145 166</u></b>	<b><u>138 567</u></b>	<b><u>135 181</u></b>	<b><u>135 358</u></b>	<b><u>131 786</u></b>	<b><u>140 388</u></b>	<b><u>139 058</u></b>	<b><u>146 118</u></b>	<b><u>142 452</u></b>	<b><u>141 826</u></b>	<b><u>144 187</u></b>	<b><u>145 785</u></b>	<b><u>158 030</u></b>	<b><u>8,4</u></b>	<b><u>8,9</u></b>
<b><u>A. MONEDA NACIONAL</u></b>	<b><u>74 115</u></b>	<b><u>69 182</u></b>	<b><u>64 309</u></b>	<b><u>67 489</u></b>	<b><u>64 400</u></b>	<b><u>67 770</u></b>	<b><u>67 786</u></b>	<b><u>74 063</u></b>	<b><u>70 707</u></b>	<b><u>72 738</u></b>	<b><u>74 490</u></b>	<b><u>77 185</u></b>	<b><u>86 174</u></b>	<b><u>11,6</u></b>	<b><u>16,3</u></b>
Depósitos Vista	25 002	22 382	18 903	21 976	21 270	23 304	22 811	25 013	23 333	21 938	23 351	23 321	26 414	13,3	5,6
Depósitos de Ahorro	23 654	22 735	21 847	20 911	22 022	22 693	22 637	25 065	22 993	23 892	23 635	24 898	28 556	14,7	20,7
Depósitos a Plazo	25 459	24 065	23 559	24 602	21 108	21 773	22 338	23 985	24 382	26 908	27 503	28 965	31 203	7,7	22,6
<b><u>B. MONEDA EXTRANJERA</u></b>	<b><u>71 051</u></b>	<b><u>69 385</u></b>	<b><u>70 872</u></b>	<b><u>67 869</u></b>	<b><u>67 386</u></b>	<b><u>72 618</u></b>	<b><u>71 272</u></b>	<b><u>72 055</u></b>	<b><u>71 744</u></b>	<b><u>69 089</u></b>	<b><u>69 697</u></b>	<b><u>68 600</u></b>	<b><u>71 856</u></b>	<b><u>4,7</u></b>	<b><u>1,1</u></b>
Depósitos Vista	6 707	5 730	5 510	5 027	4 933	6 058	6 224	6 488	6 834	5 777	6 692	6 741	9 347	38,7	39,4
Depósitos de Ahorro	22 285	21 519	21 264	21 109	20 221	20 174	20 204	20 396	20 303	19 644	19 200	18 064	18 227	0,9	-18,2
Depósitos a Plazo	42 059	42 137	44 098	41 733	42 232	46 385	44 844	45 171	44 607	43 668	43 806	43 794	44 282	1,1	5,3

Fuente: Instituciones Financieras

**Cuadro N° 16**

**SAN MARTÍN: SALDOS DE COLOCACIONES TOTALES DEL SISTEMA FINANCIERO DE 2002-2003**

( Miles de nuevos soles)

	2002	2003											Var %		
	Dic.	Ene.	Feb.	Mar.	Abr.	May.	Jun.	Jul.	Ago.	Set.	Oct.	Nov.	Dic.	Mes	Anual
<b>TOTAL SISTEMA FINANCIERO</b>	<b><u>192 398</u></b>	<b><u>195 251</u></b>	<b><u>200 273</u></b>	<b><u>198 784</u></b>	<b><u>195 122</u></b>	<b><u>195 052</u></b>	<b><u>194 665</u></b>	<b><u>193 349</u></b>	<b><u>194 837</u></b>	<b><u>195 163</u></b>	<b><u>197 681</u></b>	<b><u>198 528</u></b>	<b><u>201 431</u></b>	<b><u>5,4</u></b>	<b><u>4,7</u></b>
<b>A. EMPRESAS BANCARIAS</b>	<b><u>118 936</u></b>	<b><u>120 981</u></b>	<b><u>123 814</u></b>	<b><u>122 134</u></b>	<b><u>118 550</u></b>	<b><u>118 655</u></b>	<b><u>117 433</u></b>	<b><u>116 813</u></b>	<b><u>116 131</u></b>	<b><u>113 850</u></b>	<b><u>114 527</u></b>	<b><u>112 452</u></b>	<b><u>113 322</u></b>	<b><u>-5,3</u></b>	<b><u>-4,7</u></b>
Continental	57 799	58 996	60 541	61 833	58 590	59 963	60 339	60 647	61 175	60 989	61 785	61 620	62 319	9,2	7,8
Crédito	8 167	9 778	10 960	8 221	9 100	8 355	7 235	7 574	6 946	6 073	5 997	4 371	4 175	-50,6	-48,9
Interbank	39 481	38 632	38 583	38 075	36 493	35 895	35 865	34 116	33 227	32 017	31 928	31 361	31 994	-21,8	-19,0
Banco del Trabajo	13 489	13 576	13 730	14 006	14 367	14 442	13 994	14 476	14 782	14 771	14 819	15 101	14 834	11,9	10,0
<b>B. EMPRESAS NO BANCARIAS</b>	<b><u>73 462</u></b>	<b><u>74 270</u></b>	<b><u>76 459</u></b>	<b><u>76 650</u></b>	<b><u>76 572</u></b>	<b><u>76 397</u></b>	<b><u>77 232</u></b>	<b><u>76 536</u></b>	<b><u>78 706</u></b>	<b><u>81 313</u></b>	<b><u>83 154</u></b>	<b><u>86 076</u></b>	<b><u>88 109</u></b>	<b><u>23,5</u></b>	<b><u>19,9</u></b>
C.R.A.C. San Martín	47 365	47 063	46 049	44 126	43 327	42 441	42 448	42 377	43 422	43 972	44 636	45 251	46 152	-1,2	-2,6
C.M.A.C. Paíta	11 047	11 371	12 140	12 765	12 954	12 970	12 888	11 744	11 940	12 232	12 878	13 298	13 283	22,2	20,2
C.M.A.C. Piura	7 576	8 036	10 289	11 339	11 823	12 439	12 933	13 395	14 216	15 715	16 062	17 366	18 309	175,6	141,7
Financiera Solución	7 474	7 800	7 981	8 420	8 468	8 547	8 963	9 020	9 128	9 395	9 577	10 161	10 365	45,2	38,7
<b>C. BANCO DE LA NACIÓN</b>	<b><u>0</u></b>	<b><u>0</u></b>	<b><u>0</u></b>	<b><u>0</u></b>	<b><u>0</u></b>	<b><u>0</u></b>	<b><u>0</u></b>	<b><u>0</u></b>	<b><u>0</u></b>	<b><u>0</u></b>	<b><u>0</u></b>	<b><u>0</u></b>	<b><u>0</u></b>	<b><u>-</u></b>	<b><u>-</u></b>
<b>TOTAL SISTEMA FINANCIERO</b>	<b><u>192 398</u></b>	<b><u>195 251</u></b>	<b><u>200 273</u></b>	<b><u>198 784</u></b>	<b><u>195 122</u></b>	<b><u>195 052</u></b>	<b><u>194 665</u></b>	<b><u>193 349</u></b>	<b><u>194 837</u></b>	<b><u>195 163</u></b>	<b><u>197 681</u></b>	<b><u>198 528</u></b>	<b><u>201 431</u></b>	<b><u>5,4</u></b>	<b><u>4,7</u></b>
Moneda Nacional	137 124	143 084	147 302	145 836	142 087	139 532	138 839	136 414	136 134	136 625	138 348	139 387	139 733	1,9	1,9
Moneda Extranjera	55 274	52 167	52 970	52 948	53 035	55 520	55 827	56 935	58 703	58 538	59 333	59 141	61 699	14,3	11,6

Fuente: Instituciones Financieras

**Cuadro N° 17**

**SAN MARTÍN : RATIO DE CARTERA PESADA DEL SISTEMA FINANCIERO DE 2002-2003**

	2002	2003											
	Dic.	Ene.	Feb.	Mar.	Abr.	May.	Jun.	Jul.	Ago.	Set.	Oct.	Nov.	Dic.
<b><u>Sistema Financiero</u></b>	<b><u>6,9</u></b>	<b><u>7,5</u></b>	<b><u>7,6</u></b>	<b><u>8,3</u></b>	<b><u>8,9</u></b>	<b><u>9,1</u></b>	<b><u>9,2</u></b>	<b><u>8,7</u></b>	<b><u>8,9</u></b>	<b><u>8,2</u></b>	<b><u>8,3</u></b>	<b><u>8,4</u></b>	<b><u>8,0</u></b>
<b><u>Empresas Bancarias</u></b>	<b><u>7,7</u></b>	<b><u>7,5</u></b>	<b><u>7,6</u></b>	<b><u>7,7</u></b>	<b><u>8,1</u></b>	<b><u>8,3</u></b>	<b><u>8,3</u></b>	<b><u>8,3</u></b>	<b><u>7,7</u></b>	<b><u>6,7</u></b>	<b><u>7,0</u></b>	<b><u>7,1</u></b>	<b><u>7,6</u></b>
Continental	6,8	6,8	6,4	6,4	7,1	7,1	7,1	6,8	6,6	6,6	6,2	6,1	5,9
Crédito	17,9	12,8	12,2	16,1	14,8	15,6	17,6	16,7	17,7	17,3	17,5	23,9	25,2
Interbank	9,3	9,5	10,4	10,5	10,9	11,5	11,6	12,1	10,7	7,7	9,4	9,6	11,6
Trabajo	1,2	1,2	1,2	1,2	1,2	1,1	0,2	1,0	1,0	0,9	0,9	0,8	0,8
<b><u>Empresas no Bancarias</u></b>	<b><u>5,7</u></b>	<b><u>7,3</u></b>	<b><u>7,6</u></b>	<b><u>9,3</u></b>	<b><u>10,2</u></b>	<b><u>10,3</u></b>	<b><u>10,5</u></b>	<b><u>9,2</u></b>	<b><u>10,6</u></b>	<b><u>10,2</u></b>	<b><u>10,0</u></b>	<b><u>10,0</u></b>	<b><u>8,5</u></b>
C.R.A.C. San Martín	7,1	8,3	10,0	12,0	13,5	13,9	14,3	10,9	14,5	14,1	13,6	13,6	11,4
C.M.A.C. Paita	5,2	6,1	6,3	5,8	6,6	7,0	6,9	7,5	7,5	7,1	7,2	8,6	6,5
C.M.A.C. Piura	2,6	9,0	2,7	6,5	7,4	7,2	7,6	7,9	7,0	6,8	7,1	6,3	6,2
Financiera Solución	-	2,0	2,3	3,9	2,6	2,1	1,7	2,2	1,7	2,0	1,9	2,3	2,2

Fuente: Instituciones Financieras

**CUADRO N° 18**

**SAN MARTÍN: EJECUCIÓN DE INGRESOS DEL GOBIERNO REGIONAL 2002 - 2003 1/**

(Miles de nuevos soles)

	2002	TOTAL	2003												Var.% 2003/2002	
	Dic.	2002	Ene.	Feb.	Mar.	Abr.	May.	Jun.	Jul.	Ago.	Set.	Oct.	Nov.	Dic.	Dic.	Ene. - Dic.
<b>TOTAL DE INGRESOS DEL GOBIERNO REGION</b>	<b>18 048</b>	<b>210 787</b>	<b>19 921</b>	<b>18 462</b>	<b>18 693</b>	<b>22 614</b>	<b>20 301</b>	<b>19 384</b>	<b>25 757</b>	<b>20 414</b>	<b>23 455</b>	<b>20 225</b>	<b>24 752</b>	<b>30 257</b>	<b>67,6</b>	<b>25,4</b>
<b>RECURSOS ORDINARIOS</b>	<b>16 534</b>	<b>192 967</b>	<b>19 306</b>	<b>17 887</b>	<b>17 569</b>	<b>22 027</b>	<b>17 246</b>	<b>18 344</b>	<b>22 491</b>	<b>18 788</b>	<b>20 183</b>	<b>19 139</b>	<b>19 348</b>	<b>28 203</b>	<b>70,6</b>	<b>20,3</b>
Asignación presupuestaria MEF	16 534	192 967	19 306	17 887	17 569	22 027	17 246	18 344	22 491	18 788	20 183	19 139	19 348	28 203	70,6	20,3
<b>INGRESOS CORRIENTES</b>	<b>1 508</b>	<b>17 242</b>	<b>615</b>	<b>575</b>	<b>531</b>	<b>587</b>	<b>797</b>	<b>782</b>	<b>820</b>	<b>1 213</b>	<b>1 094</b>	<b>603</b>	<b>760</b>	<b>849</b>	<b>-43,7</b>	<b>-46,8</b>
Tasas	23	539	49	73	52	60	49	47	38	49	32	47	34	31	34,8	2,7
Venta de bienes	793	6 180	284	108	118	240	417	218	411	695	751	93	367	368	-53,6	-31,3
Prestación de servicios	584	9 492	222	287	312	241	244	462	321	403	266	362	295	342	-41,4	-61,7
Rentas de la propiedad	96	812	41	93	32	30	43	38	37	45	31	40	32	35	-63,5	-35,5
Multas, sanciones y otros	5	123	13	6	6	14	10	6	11	6	13	32	29	60	1 100,0	23,7
Otros ingresos corrientes	7	96	6	8	11	2	34	11	2	15	1	29	3	13	85,7	37,1
<b>INGRESOS DE CAPITAL</b>	<b>6</b>	<b>15</b>	<b>0</b>	<b>0</b>	<b>0</b>	<b>0</b>	<b>0</b>	<b>0</b>	<b>0</b>	<b>0</b>	<b>112</b>	<b>67</b>	<b>151</b>	<b>234</b>	<b>3 800,0</b>	<b>3 467,6</b>
Venta de activos	0	0	0	0	0	0	0	0	0	0	0	0	0	0	-	-
Amortización de préstamos	0	0	0	0	0	0	0	0	0	0	112	67	151	234	-	#####
Otros ingresos de capital	6	15	0	0	0	0	0	0	0	0	0	0	0	0	-100,0	-100,0
<b>TRANSFERENCIAS</b>	<b>0</b>	<b>0</b>	<b>0</b>	<b>0</b>	<b>0</b>	<b>0</b>	<b>2 258</b>	<b>258</b>	<b>2 446</b>	<b>413</b>	<b>2 066</b>	<b>416</b>	<b>4 493</b>	<b>971</b>	<b>-</b>	<b>-</b>
Transferencias	0	0	0	0	0	0	2 258	258	2 446	413	2 066	416	4 493	971	-	-
<b>FINANCIAMIENTO</b>	<b>0</b>	<b>563</b>	<b>0</b>	<b>0</b>	<b>593</b>	<b>0</b>	<b>0</b>	<b>0</b>	<b>0</b>	<b>0</b>	<b>0</b>	<b>0</b>	<b>0</b>	<b>0</b>	<b>-</b>	<b>5,3</b>
Saldo de balance	0	563	0	0	593	0	0	0	0	0	0	0	0	0	-	5,3
<b>INGRESOS POR FUENTE DE FINANCIAMIENTO</b>	<b>18 048</b>	<b>210 787</b>	<b>19 921</b>	<b>18 462</b>	<b>18 693</b>	<b>22 614</b>	<b>20 301</b>	<b>19 384</b>	<b>25 757</b>	<b>20 414</b>	<b>23 455</b>	<b>20 225</b>	<b>24 752</b>	<b>30 257</b>	<b>67,6</b>	<b>21,4</b>
Recursos ordinarios (Asignación MEF)	16 534	192 967	19 306	17 887	17 569	22 027	17 246	18 344	22 491	18 788	20 183	19 139	19 348	28 203	70,6	20,3
Canon y sobrecanon	6	15	0	0	1	0	11	2	0	23	2	4	2	2	-66,7	400,0
Recursos directamente recaudados	1 508	17 805	615	575	1 123	587	786	780	820	1 190	2 840	666	909	1 081	-28,3	-33,2
Donaciones y transferencias	0	0	0	0	0	0	2 258	258	2 446	413	430	416	296	971	-	-
Recursos por operaciones oficiales de crédito externo	0	0	0	0	0	0	0	0	0	0	0	0	4 197	0	-	-
Privatizaciones y concesiones	0	0	0	0	0	0	0	0	0	0	0	0	0	0	-	-

Fuente: Gobierno Regional de San Martín

1 / Preliminar

**CUADRO N° 19**

**SAN MARTÍN: EJECUCIÓN DE GASTOS DEL GOBIERNO REGIONAL 2002 - 2003 1/**

**(Miles de nuevos soles)**

	2002	TOTAL	2003												Var.% 2003/2002	
	Dic.	2002	Ene.	Feb.	Mar.	Abr.	May.	Jun.	Jul.	Ago.	Set.	Oct.	Nov.	Dic.	Dic.	Ene. - Dic.
<b>TOTAL DE GASTOS DEL GOBIERNO REGIONAL</b>	<b>18 293</b>	<b>210 195</b>	<b>19 831</b>	<b>18 549</b>	<b>18 160</b>	<b>23 305</b>	<b>20 356</b>	<b>19 171</b>	<b>25 941</b>	<b>20 456</b>	<b>22 696</b>	<b>20 961</b>	<b>25 026</b>	<b>31 363</b>	<b>71,4</b>	<b>26,5</b>
<b>GASTOS CORRIENTES</b>	<b>18 287</b>	<b>201 640</b>	<b>19 797</b>	<b>18 528</b>	<b>18 074</b>	<b>22 843</b>	<b>20 219</b>	<b>19 074</b>	<b>25 906</b>	<b>20 299</b>	<b>20 548</b>	<b>19 530</b>	<b>19 682</b>	<b>24 527</b>	<b>34,1</b>	<b>23,5</b>
Personal y obligaciones	15 345	168 818	14 965	13 678	13 498	17 248	13 458	14 408	19 827	14 831	15 201	14 937	15 041	18 016	17,4	9,6
Obligaciones previsionales	597	5 894	2 912	2 912	2 876	3 970	2 845	2 914	3 597	2 893	2 850	2 849	2 846	3 618	506,0	529,1
Bienes y servicios	2 283	26 790	1 920	1 935	1 518	1 578	3 868	1 705	2 432	2 459	2 437	1 697	1 748	2 741	20,1	-2,8
Otros gastos corrientes	62	138	0	3	182	47	48	47	50	116	60	47	47	152	145,2	479,0
<b>GASTOS DE CAPITAL</b>	<b>6</b>	<b>8 555</b>	<b>34</b>	<b>21</b>	<b>86</b>	<b>462</b>	<b>137</b>	<b>97</b>	<b>35</b>	<b>157</b>	<b>2 148</b>	<b>1 431</b>	<b>5 344</b>	<b>6 836</b>	<b>113 833,3</b>	<b>96,2</b>
Inversiones	6	7 912	0	0	40	422	93	63	20	128	1 967	1 342	1 076	5 514	91 800,0	34,8
Inversiones financieras	0	0	0	0	0	0	0	0	0	0	112	73	4 246	1 273	-	-
Otros gastos de capital	0	643	34	21	46	40	44	34	15	29	69	16	22	49	-	-34,8
<b>SERVICIO DE LA DEUDA</b>	<b>0</b>	<b>0</b>	<b>0</b>	<b>0</b>	<b>0</b>	<b>0</b>	<b>0</b>	<b>0</b>	<b>0</b>	<b>0</b>	<b>0</b>	<b>0</b>	<b>0</b>	<b>0</b>	<b>-</b>	<b>-</b>
Intereses	0	0	0	0	0	0	0	0	0	0	0	0	0	0	-	-
Amortización	0	0	0	0	0	0	0	0	0	0	0	0	0	0	-	-
<b>GASTOS POR FUENTE DE FINANCIAMIENTO</b>	<b>18 293</b>	<b>210 195</b>	<b>19 831</b>	<b>18 549</b>	<b>18 160</b>	<b>23 305</b>	<b>20 356</b>	<b>19 170</b>	<b>25 941</b>	<b>20 456</b>	<b>22 696</b>	<b>20 961</b>	<b>25 026</b>	<b>31 363</b>	<b>71,4</b>	<b>26,5</b>
Recursos ordinarios	16 534	192 966	19 306	17 887	17 569	22 027	17 246	18 344	22 491	18 788	20 183	19 139	19 348	28 203	70,6	24,6
Canon y sobrecanon	6	15	0	0	0	0	0	0	0	0	10	0	0	0	-100,0	-33,3
Recursos directamente recaudados	1 753	17 214	525	662	551	856	794	763	953	983	1 148	719	963	1 042	-40,6	-42,1
Donaciones y transferencias	0	0	0	0	0	0	2 223	0	2 477	557	458	389	334	638	-	-
Recursos por operaciones oficiales de crédito externo	0	0	0	0	0	0	0	0	0	0	0	0	4 172	1 202	-	-
Privatizaciones y concesiones	0	0	0	0	40	422	93	63	20	128	897	714	209	278	-	-

Fuente: Gobierno Regional de San Martín

1 / Preliminar

**CUADRO N° 20**

**SAN MARTÍN: PROGRAMA DE INVERSIONES DEL GOBIERNO REGIONAL 2003 1/**

**(Miles de nuevos soles)**

	2002	TOTAL	2003												Var.% 2003/2002	
	Dic.	2002	Ene.	Feb.	Mar.	Abr.	May.	Jun.	Jul.	Ago.	Set.	Oct.	Nov.	Dic.	Dic.	Ene. - Dic.
	<b>TOTAL DE INVERSIONES POR SECTORES</b>	<b>6</b>	<b>7 912</b>	<b>0</b>	<b>0</b>	<b>40</b>	<b>670</b>	<b>93</b>	<b>63</b>	<b>20</b>	<b>129</b>	<b>2 081</b>	<b>1 416</b>	<b>5 323</b>	<b>5 437</b>	<b>90 516,7</b>
ADMINISTRACIÓN Y PLANEAMIENTO	0	1 538	0	0	0	8	0	0	0	5	351	206	126	167	-	-43,9
AGRARIA	0	3 183	0	0	0	599	0	0	0	0	458	520	462	256	-	-27,9
ASISTENCIA Y PREVISIÓN SOCIAL	6	255	0	0	0	14	0	0	20	20	27	0	20	35	483,3	-46,7
COMUNICACIONES	0	60	0	0	0	0	0	0	0	0	0	0	0	0	-	-100,0
EDUCACIÓN Y CULTURA	0	0	0	0	0	0	0	0	0	0	426	0	280	777	-	-
ENERGÍA Y RECURSOS MINERALES	0	37	0	0	0	0	0	0	0	0	0	0	0	1 000	-	2 602,7
INDUSTRIA, COMERCIO Y SERVICIOS	0	457	0	0	0	0	0	0	0	0	45	0	40	260	-	-24,5
PESCA	0	0	0	0	0	0	0	0	0	0	0	0	0	464	-	-
SALUD Y SANEAMIENTO	0	818	0	0	40	49	93	63	0	104	384	572	400	792	-	205,3
TRANSPORTE	0	269	0	0	0	0	0	0	0	0	388	99	3 995	1 551	-	2 142,8
VIVIENDA Y DESARROLLO URBANO	0	1 295	0	0	0	0	0	0	0	0	2	19	0	135	-	-88,0

Fuente: Gobierno Regional de San Martín

1 / Preliminar