

## PRESENTACIÓN

En octubre, la **inflación** de la ciudad de Moyobamba fue -0,15 por ciento, la acumulada en lo que va del año -0,17 por ciento y la anual -1,12 por ciento. El comportamiento mensual respondió a la disminución de precios de hortalizas y legumbres frescas; leche, quesos y huevos; así como, bebidas alcohólicas.

El **tipo de cambio** promedio venta del periodo se ubicó en S/. 3,479 por dólar, lo que implica una apreciación mensual de 0,1 por ciento y anual de 3,8 por ciento.

La actividad productiva regional se caracterizó por el desempeño negativo del **producto bruto agropecuario**, habiendo disminuido 4,2 por ciento respecto a octubre del 2002, por el deterioro de la parte agrícola (-7,6 por ciento), debido a la menor producción de maíz amarillo, arroz cáscara y yuca, todos por menor superficie cosechada, ante el desfase de la estacionalidad. La contribución de este subsector fue de aproximadamente 89 por ciento del producto total. El producto pecuario se incrementó 11,7 por ciento gracias al dinamismo de todos sus rubros, logrando amortiguar, en parte, el comportamiento negativo del subsector agrícola. En el período enero-octubre, el producto disminuyó tanto en la parte agrícola como en la pecuaria.

Por el contrario, la **pescas**, medida a través del desembarque de pescado para consumo humano, se incrementó 68,2 por ciento respecto al periodo comparable, por efecto tanto de la producción en piscigranjas (24 por ciento), como extra regional (71 por ciento). En el lapso enero-octubre, la producción aumentó 11,2 por ciento.

Asimismo, el **turismo** continúa su tendencia creciente, tanto en arribos cuanto en pernoctaciones (15,6 y 12,6 por ciento, respectivamente), influido particularmente por el dinamismo del turismo interno. El flujo acumulado a octubre también creció en ambas variables, al incrementarse la corriente turística interna.

La **producción industrial** mostró una tendencia variada frente a octubre del 2002, destacando los incrementos en manteca (16 por ciento) gracias a su mayor consumo y penetración al mercado externo; asimismo jabón (7,5 por ciento) y madera aserrada (54 por ciento) debido a la disponibilidad de materia prima y el consumo creciente de maderas finas. En contraste, la producción de aceite de palma decreció 21,4 por ciento, al igual que la de parquet (-7 por ciento) y cemento (-4 por ciento), todas por menor consumo. La pérdida de mercados externos claves habría aniquilado la producción de conservas de palmito en Uchiza. En el período enero-octubre, el comportamiento fue positivo en derivados de palma aceitera y madera aserrada, y negativo en conservas de palmito, cemento y en parquet.

La **recaudación tributaria** mensual bordeó los S/. 3,0 millones, superando en 1,0 por ciento a la de octubre del 2002. La mejora se atribuye a los mayores ingresos del IGV total (36,0 por ciento) y de renta (2,2 por ciento). La recaudación acumulada en los 10 primeros meses totalizó S/. 29,4 millones, monto mayor en 13 por ciento (S/. 3,4 millones) respecto a similar periodo del año anterior.

Las **colocaciones** ascendieron a S/. 197,7 millones, logrando un aumento real anual de 2,1 por ciento. Las efectuadas en dólares experimentaron una expansión real de 15,2 por ciento, mientras en moneda nacional cayeron 2,7 por ciento, lo que origina que el porcentaje de dolarización aumentara de 26,6 a 30,0 por ciento. La cartera pesada totalizó S/. 16,3 millones, equivalente a 8,2 por ciento del total de las colocaciones brutas y compuesta por S/. 6,0 millones en créditos vencidos y S/. 10,3 millones en cobranza judicial.

Los **depósitos** totalizaron S/. 144,2 millones, lo que representa una contracción real anual de 5,2 por ciento, producto de una reducción de la liquidez en dólares de 17,5 por ciento, la misma que equivalió a 48,3 por ciento del total de las obligaciones, ya que la liquidez en soles se incrementó 10,1 por ciento. El ahorro cayó 17,3 por ciento.

En octubre, la **tasa de interés** preferencial corporativa en nuevos soles se mantuvo en 3,5 por ciento tal como en dólares en 1,7 por ciento. La tasa promedio de sobregiros en soles bajó ligeramente de 66,8 a 66,1 por ciento, lo mismo en dólares de 23,5 a 23,4 por ciento. La TAMN bajó a 21,9 por ciento, mientras la TAMEX subió a 9,0 por ciento. La TIPMN bajó ligeramente a 2,8 por ciento, en tanto la TIPMEX mantuvo un nivel de 1,0 por ciento.

El **Gobierno Regional de San Martín** captó ingresos mensuales por monto de S/. 20,8 millones y ejecutó gastos por un nivel de S/. 21,0 millones, rubros que mostraron un crecimiento anual de 3,5 y 4,9 por ciento, respectivamente. En cuanto a cifras acumuladas a octubre, los ingresos se incrementaron 20 por ciento, en tanto que los gastos aumentaron 20,5 por ciento. Por su parte, la ejecución mensual del **programa de inversiones** ascendió a S/. 1,4 millones, considerablemente inferior en 57,6 por ciento respecto a octubre del 2002, por menor ejecución en las obras de apoyo agrario. La inversión acumulada a octubre cayó 26 por ciento.

## I. INFLACIÓN Y TIPO DE CAMBIO.

### 1. Inflación.

En octubre, la inflación de la ciudad de Moyobamba fue -0,15 por ciento, la acumulada en los 10 primeros meses de 2003 -0,17 por ciento y la anual se ubicó -1,12 por ciento. La inflación mensual obedeció a los menores precios de hortalizas y legumbres frescas (-14 por ciento), leche, quesos y huevos (-3,5 por ciento) y bebidas alcohólicas (-2,6 por ciento); contrarrestados con alzas en frutas (11 por ciento); libros, periódicos y revistas (7,6 por ciento), y azúcar (6,7 por ciento); entre los de mayor impacto.

La inflación acumulada se explicó por menores precios en el servicio de cuidado personal (-11,2 por ciento), bebidas alcohólicas (-11 por ciento) y frutas; así como café, té y cacao (ambos con caídas de 5,9 por ciento). Ello fue contrarrestado en forma parcial con alzas en tubérculos y raíces (49 por ciento), tabaco (16 por ciento) y combustibles y lubricantes para vehículos (14 por ciento), entre los de mayor variación.

**MOYOBAMBA: TASA DE INFLACIÓN MENSUAL Y ACUMULADA**  
(Variación porcentual)

Grandes grupos de consumo	Oct. 2002	Oct. 2003	Ene.-oct. 2002	Ene.-oct. 2003
<b>Índice General</b>	<b>0,07</b>	<b>-0,15</b>	<b>0,12</b>	<b>-0,17</b>
Alimentos y Bebidas	0,03	-0,19	-0,33	-0,25
Vestido y Calzado	-0,10	0,00	-0,50	-1,05
Alquiler de Vivienda, Combustible y Electricidad.	0,36	-0,24	2,07	0,79
Muebles, Enseres y Mantenimiento de Vivienda	-0,18	-0,06	-0,23	-0,94
Cuidado y Conservación de la Salud	0,09	0,00	-0,10	0,17
Transportes y Comunicaciones	-0,04	-0,54	-1,19	-1,79
Esparcimiento, Diversión y Servicios Culturales.	0,00	0,62	2,65	3,52
Otros Bienes y Servicios	0,18	-0,13	-0,05	-1,09

Fuente: Oficina Departamental de Estadística e Informática Moyobamba.

### 2. Tipo de cambio

El tipo de cambio venta promedio del periodo fue de S/. 3,479 por dólar, registrando apreciación con referencia a setiembre (0,1 por ciento) y octubre del año anterior (3,8 por ciento). El tipo de cambio real multilateral experimentó una depreciación mensual de 1,9 por ciento.

**TIPO DE CAMBIO BANCARIO**

	Tipo de cambio promedio 1/				Índice tipo de cambio real Var. % Mensual	
	Compra	Venta	Var. % mensual	Var. % anualizada	Bilateral 2/	Multilateral 3/
<b>2002</b>	<b>3,515</b>	<b>3,518</b>				
Octubre	3,614	3,616	-0,1	4,5	-0,7	-2,0
Noviembre	3,582	3,584	-0,9	4,2	-0,5	1,1
Diciembre	3,513	3,515	-1,9	2,3	-2,1	-0,9
<b>2003</b>						
Enero	3,493	3,495	-0,6	1,0	-0,4	0,7
Febrero	3,483	3,485	-0,3	0,2	0,0	-0,4
Marzo	3,478	3,480	-0,1	0,7	-0,6	-0,3
Abril	3,464	3,465	-0,4	0,7	-0,6	0,9
Mayo	3,480	3,482	0,5	0,9	0,3	3,2
Junio	3,478	3,480	-0,1	-0,1	0,5	0,8
Julio	3,471	3,472	-0,2	-1,8	0,0	-0,6
Agosto	3,480	3,481	0,3	-2,5	0,6	-0,6
Setiembre	3,480	3,482	0,0	-3,8	-0,2	0,8
Octubre	3,478	3,479	-0,1	-3,8	-0,2	1,9

1/ Corresponde al Tipo de Cambio Bancario promedio mensual del Sistema Bancario.

2/ Considera el índice de precios de los Estados Unidos de América. Mide el grado de depreciación real (base 1994 =100).

3/ Considera los índices de nuestros 20 principales socios comerciales. Mide el grado de depreciación real (base 1994 =100).

## II. PRODUCCIÓN SECTORIAL

### 1. Producción agropecuaria

En la región San Martín, la temperatura máxima promedio presentó una anomalía positiva del orden de 0,7°C; lo mismo la temperatura mínima, aunque su anomalía no fue tan pronunciada como en el caso anterior. La precipitación pluvial se distribuyó uniformemente, pero registró un ligero excedente sobre el nivel normal.

En octubre, el VBP real agropecuario de San Martín disminuyó 4,2 por ciento con relación a similar registro del 2002, al contraerse el producto agrícola 7,6 por ciento, compensado en parte por el crecimiento del producto pecuario (11,7 por ciento). El aporte agrícola representó 88 por ciento del total agropecuario.

La caída del producto agrícola se originó principalmente en la menor producción de maíz amarillo (-66 por ciento) y arroz (-29 por ciento), debido a que la superficie cosechada disminuyó 73 y 31 por ciento, respectivamente, por retraso en la estacionalidad. En el caso del arroz, además disminuyó el rendimiento. También la producción de yuca (-14 por ciento). Por otro lado, se registró aumento en la producción de café (56 por ciento) por mejores precios, así como de caña de azúcar (23 por ciento) por expectativas ante el Proyecto Etanol; asimismo palma aceitera (0,1 por ciento) y plátano (4,6 por ciento). El aumento pecuario se dio en carne (9 por ciento), leche (42 por ciento) y huevos (24 por ciento), dada la creciente dedicación hacia esta actividad.

En el período enero-octubre, el VBP agropecuario disminuyó 0,5 por ciento respecto a igual lapso del año anterior, al disminuir el VBP agrícola 0,4 por ciento y el pecuario 0,9 por ciento. El comportamiento del subsector agrícola se explicó por la menor producción de arroz (-16 por ciento) y yuca (-7 por ciento), éste último se explica por disminución de la superficie cosechada y el rendimiento. También disminuyó la producción de palma aceitera (-7 por ciento). Los cultivos que registraron resultados positivos fueron maíz amarillo (28 por ciento), café (8 por ciento), caña de azúcar (1 por ciento) y plátano (4,2 por ciento). En la parte pecuaria, presentaron disminución los rubros carne (-1,9 por ciento) y huevos (-4,2 por ciento); y aumento el de leche (20,3 por ciento).

Este mes se instaló 12 891 Has. 21,6 por ciento menos que el año anterior, logrando acumular 53 616 Has. en lo que va de la campaña 2003/2004, lo que significó un aumento de 10,1 por ciento respecto a la campaña anterior. El comportamiento positivo se explicó por importantes incrementos en caña de azúcar (223 por ciento), café (178 por ciento), arroz (32 por ciento) y yuca (25 por ciento). Sólo disminuyeron las siembras de plátano (-22 por ciento) y frijol.

Con referencia a la campaña anterior, el rendimiento promedio del arroz subió de 6,44 a 6,46 t./Há. (0,3 por ciento), asimismo el de maíz amarillo duro, de 2,05 a 2,13 t./Há. (3,9 por ciento).

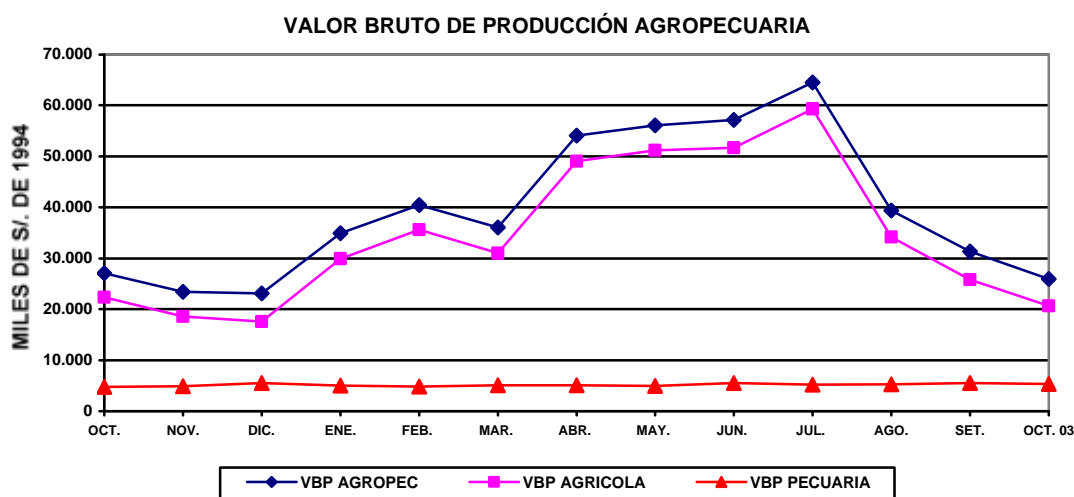

**SAN MARTÍN: PRODUCCIÓN AGRÍCOLA DE PRINCIPALES CULTIVOS.**

Rubros	PRODUCCIÓN (TM)				SIEMBRAS (HA)			
	Oct. 2002	Oct. 2003	Ene.-oct. 2002	Ene.-oct. 2003	Oct. 2002	Oct. 2003	Ago.-oct. 2002-2003	Ago.-oct. 2003-2004
<b>TOTAL</b>	<b>80 649</b>	<b>77 280</b>	<b>1 041 032</b>	<b>1 009 729</b>	<b>16 448</b>	<b>12 891</b>	<b>48 693</b>	<b>53 616</b>
Arroz	20.016	14.244	290.284	242.761	3.070	3.686	12.482	16.538
Frijol grano seco	84	150	2.678	1.625	26	12	264	113
Frijol chiclayo	6	32	2.251	1.405	126	117	396	319
Plátano	22.069	23.074	214.953	223.990	246	227	745	584
Yuca	3.770	3.230	35.375	32.741	244	415	1.110	1.383
Limón sutil	188	144	3.636	5.580	0	2	0	2
Limón dulce	11	12	272	394	0	0	0	0
Naranja	1.405	1.049	14.253	13.393	1	13	5	17
Papaya	3.001	2.790	26.349	26.396	49	75	141	171
Mandarina	38	34	1.170	788	0	0	0	0
Mango	1.010	0	1.505	218	0	0	0	0
Piña	1.558	2.109	4.442	5.676	9	11	11	29
Sachapapa	9	10	202	88	1	1	3	4
Palto	56	20	517	255	0	0	0	0
Cocotero	846	1.049	9.084	7.662	0	0	2	2
Tomate	191	196	2.351	2.361	21	26	68	91
Vid	20	36	778	689	1	0	2	0
Maní	40	37	533	371	20	7	88	44
Pijuayo	0	0	5.221	8.442	0	0	0	0
Caña de azúcar	10.782	13.259	108.029	109.078	12	28	16	50
Maíz amarillo	1.073	362	102.108	130.819	12.606	7.887	33.301	33.782
Palma aceitera	13.080	13.098	130.650	121.552	0	320	0	320
Cacao	155	172	2.072	2.148	3	43	11	103
Café	13	20	29.104	31.441	1	9	9	25
Soya	1	12	138	82	8	4	20	23
Camu camu	0	0	1.356	0	0	0	0	0
Algodón	154	476	3.980	4.318	0	0	0	0
Tabaco	0	0	187	150	0	0	0	0
Otros	1.074	1.666	47.556	35.310	5	9	20	17

Dirección Regional Agraria San Martín.

**SAN MARTÍN: PRODUCCIÓN PECUARIA**  
(Toneladas)

R;Error! Marcador no definido.ubros	Oct. 2002	Oct. 2003	Ene.-oct. 2002	Ene.-oct. 2003
<b>TOTAL</b>	<b>1 973</b>	<b>2 359</b>	<b>21 095</b>	<b>21 780</b>
Carne	1 236	1 350	13 750	13 493
Leche	529	752	5 093	6 128
Huevos	208	258	2 252	2 159

Fuente: Oficina de Información Agraria.

**2. Producción pesquera**

El desembarque total de pescado para consumo humano, entre producción regional y extra regional alcanzó un volumen de 211 t., mayor en 68,2 por ciento al de octubre del año previo, debido al mayor volumen de pescado proveniente de otras localidades (Iquitos, Yurimaguas, Pucallpa, y la costa norte), el cual creció 71,3 por ciento, al aumentar en todos sus estados de conservación, destacando el de pescado salpreso (395 por ciento), además de fresco (95 por ciento) y seco salado (24 por ciento). A este comportamiento positivo se sumó la mayor producción interna procedente de piscigranjas que creció 24 por ciento, respecto a octubre del 2002.

En el período enero-octubre, el volumen desembarcado fue de 1 931 t., mayor en 194 t. (11,2 por ciento) respecto a igual lapso del año anterior, lo cual se atribuye principalmente al mayor ingreso de pesca extra regional (175 t.), como también regional (19 t.).

**SAN MARTÍN: INDICADORES SECTOR PESQUERO**  
(Toneladas)

	Oct. 2002	Oct. 2003	Ene.-oct. 2002	Ene.-oct. 2003
<b>Oferta Total</b>	<b>125</b>	<b>211</b>	<b>1 737</b>	<b>1 931</b>
<b>Ingreso extra regional</b>	<b>117</b>	<b>201</b>	<b>1 629</b>	<b>1 804</b>
Fresco	53	104	637	853
Salpreso	5	23	321	252
Seco salado	59	73	671	700
<b>Producción interna</b>	<b>8</b>	<b>10</b>	<b>108</b>	<b>127</b>
Fresco	8	10	108	127

Fuente: Dirección Regional de Pesquería.

### 3. Producción manufacturera

Los rubros de la industria local mostraron un comportamiento variado respecto a octubre del 2002. Se observó crecimiento en manteca (16 por ciento), por su mayor consumo interno y penetración a mercados externos como el chileno; lo mismo en jabón (7 por ciento) y madera aserrada (54 por ciento); cuyo significativo incremento obedeció a la disponibilidad de materia prima proveniente de los permisos y de concesiones forestales, también a la inclinación por el consumo de maderas finas y duras. Comportamiento contrario se dio en aceite (-21 por ciento), cemento (-4 por ciento) y parquet (-6 por ciento); en todos los casos por menor demanda. Según la empresa productora de aceite, este producto estaría siendo afectado por las importaciones liberadas, por lo que el gobierno estaría estudiando aplicar salvaguardias a las importaciones de productos oleaginosos provenientes de la CAN. Cabe indicar que la pérdida de mercados externos claves, habría aniquilado la industria de conservas de palmito en Uchiza, por competencia de precios.

En el período enero-octubre, la producción continúa mostrando incrementos significativos en los derivados de palma aceitera y madera aserrada; asimismo, ligera disminución en cemento y parquet, y una fuerte caída en conservas de palmito, debido a que la empresa perdió el mercado y no le era rentable seguir produciendo.

**SAN MARTÍN: INDICADORES DE LA PRODUCCIÓN INDUSTRIAL**

Líneas industriales	Oct. 2002	Oct. 2003	Ene.-oct. 2002	Ene.-oct. 2003
Manteca de palma (t.m.)	1 067	1 238	10 759	13 709
Aceites de palma (t.m.)	1 321	1 038	10 839	13 891
Jabón (t.m.)	146	157	1 005	1 534
Conservas de palmito (t.m.)	3	0	80	27
Cemento (t.m.)	10 919	10 517	97 282	95 063
Madera aserrada (m <sup>3</sup> ).	2 715	4 194	18 470	26 140
Parquet (m <sup>3</sup> )	46	43	460	455

Fuente: Empresas industriales seleccionadas e Inrena.

**SAN MARTÍN: PRODUCCIÓN DE CEMENTO**

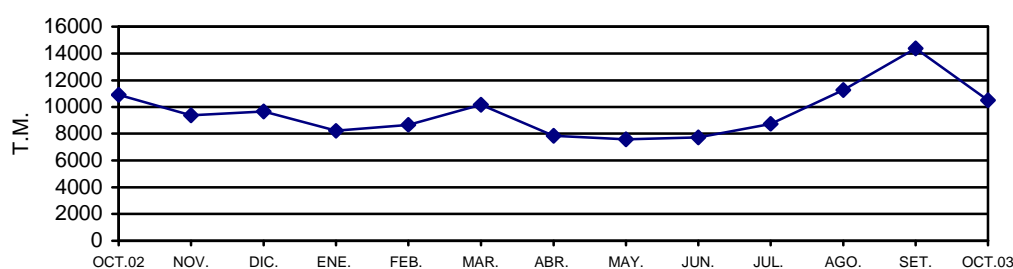

**SAN MARTÍN: PRODUCCIÓN DE MANTECA Y ACEITE DE PALMA**

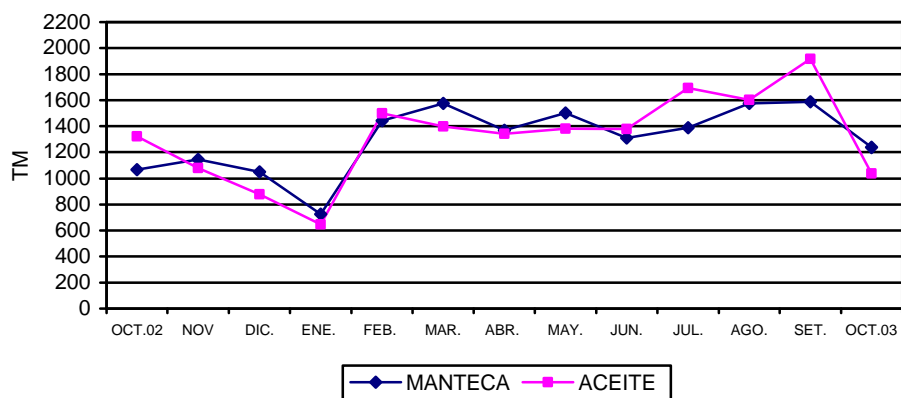

**SAN MARTÍN: PRODUCCIÓN DE JABÓN Y CONSERVAS DE PALMITO**

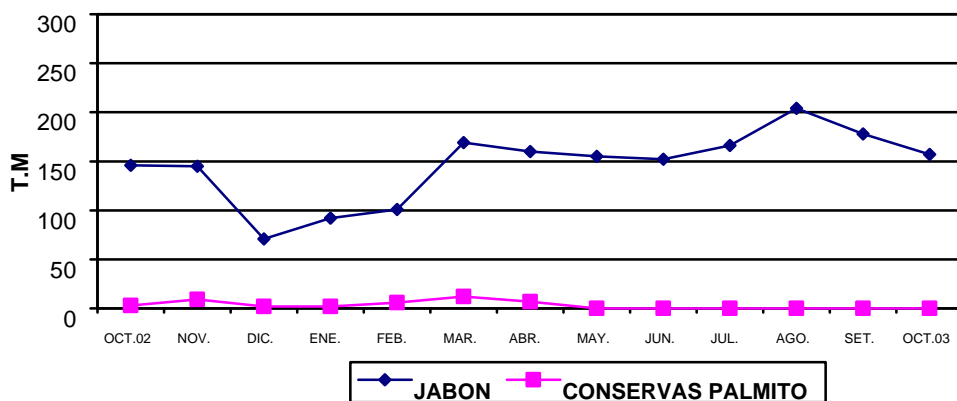

**SAN MARTÍN: PRODUCCIÓN DE MADERA ASERRADA**

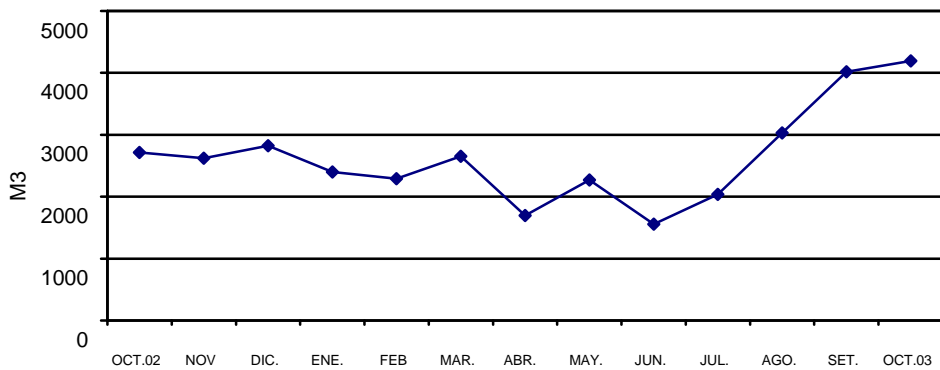

#### 4. Actividad turística

Los indicadores del sector turismo en la región San Martín mostraron una tendencia creciente respecto a octubre del 2002. Los arribos ascendieron a 14 960 turistas, superior en 15,6 por ciento (2 020 turistas) frente al mes de comparación, resultado del mayor flujo de turistas nacionales (16,5 por ciento), ya que el turismo receptivo declinó 23 por ciento. Las pernoctaciones (23 322) crecieron 12,6 por ciento, como efecto del mayor número de arribos de nacionales. El 71,9 por ciento del total de turistas llegó a las provincias de Tarapoto y Moyobamba.

En el período enero-octubre, arribaron a la Región San Martín un total de 124 129 turistas, cifra mayor en 9,3 por ciento al registrado en análogo periodo del 2002, por mejor desempeño del turismo interno. Igualmente, las pernoctaciones crecieron 5,4 por ciento, consecuencia de mayores arribos de nacionales (9,9 por ciento), ya que disminuyó el de extranjeros (-14,7 por ciento). El periodo de permanencia promedio disminuyó de 1,6 a 1,5 días en los turistas nacionales, en cambio se incremento de 2,4 a 3 días el de turistas extranjeros.

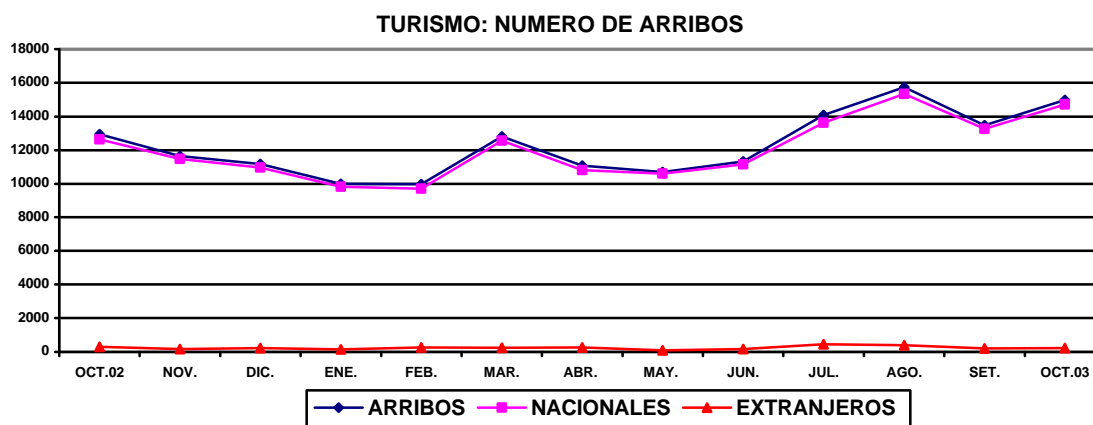

#### SAN MARTÍN: ARRIBOS Y PERNOCTACIONES

TOTAL	Oct. 2002	Oct. 2003	Ene.-oct. 2002	Ene.-oct. 2003
<b>Arribos</b>	<b>12 940</b>	<b>14 960</b>	<b>113 556</b>	<b>124 129</b>
Nacionales	12 636	14 726	110 628	121 630
Extranjeros	304	234	2 928	2 499
<b>Pernoctaciones</b>	<b>20 710</b>	<b>23 322</b>	<b>179 358</b>	<b>189 052</b>
Nacionales	19 989	22 619	172 395	182 251
Extranjeros	721	703	6 963	6 801

Fuente: DRITINCI.

### III. SECTOR FISCAL

#### 1. Recaudación tributaria

La captación mensual de tributos en San Martín, excluyendo contribuciones sociales, bordeó los S/. 3,0 millones y experimentó una ligera disminución de 1,0 por ciento frente a octubre del 2002. La mejora se explicó por los mayores ingresos del IGV total (36 por ciento) y de renta (2,2 por ciento); a su vez, contrarrestados con la menor recaudación de otros ingresos tributarios (-36 por ciento). La recaudación regional continúa representando el 0,1 por ciento del total de ingresos corrientes del Gobierno Central.

El comportamiento por tributo revela que la recaudación del impuesto a la renta (S/. 1,7 millones) apenas supera en S/. 36 mil la de octubre del 2002, debido a que el efecto neto positivo del anticipo adicional desapareció con los menores pagos a cuenta en rentas de tercera categoría. En cuanto a la captación del IGV total (S/. 0,8 millones), se registró un crecimiento de S/. 213 mil relativo al mes de comparación, atribuido exclusivamente a la mayor recaudación del IGV interno (41,1 por ciento) proveniente de su cuenta propia y régimen de retenciones a proveedores. Contrariamente, la menor recaudación de otros ingresos tributarios en S/. 208 mil, se asocia al menor desempeño de los regímenes de fraccionamiento tributario, principalmente el sistema especial de actualización de pagos de deudas tributarias.

En el período enero-octubre, la recaudación sumó S/. 29,4 millones, superior en 13,0 por ciento (S/. 3,4 millones) respecto al mismo lapso del anterior, resultado de los mayores ingresos provenientes del IGV interno (41,9 por ciento), renta (5,9 por ciento) y otros ingresos tributarios (7,6 por ciento).

#### SAN MARTÍN: RECAUDACIÓN TRIBUTARIA DEL GOBIERNO CENTRAL

(Miles de S/.)

Principales impuestos	Oct. 2002	Oct. 2003	Ene.-oct. 2002	Ene.-oct. 2003
<b>Total</b>	<b>2 931</b>	<b>2 960</b>	<b>25 988</b>	<b>29 356</b>
Impuesto a la renta	1 692	1 729	16 813	17 798
Impuestos a la importación	10	7	81	105
Impuesto General a las Ventas	591	804	5 034	7 053
- Interno	570	804	4 903	6 956
- Importaciones	18	0	115	87
- Promoción Municipal	3	0	16	10
Impuesto Selectivo al Consumo	1	0	46	0
Otros ingresos tributarios	577	369	3 593	3 866
Ingresos no tributarios	60	51	421	534

Fuente: SUNAT. - Aduanas –Oficina Zonal Tarapoto.

#### SAN MARTÍN: RECAUDACIÓN TRIBUTARIA GOBIERNO CENTRAL

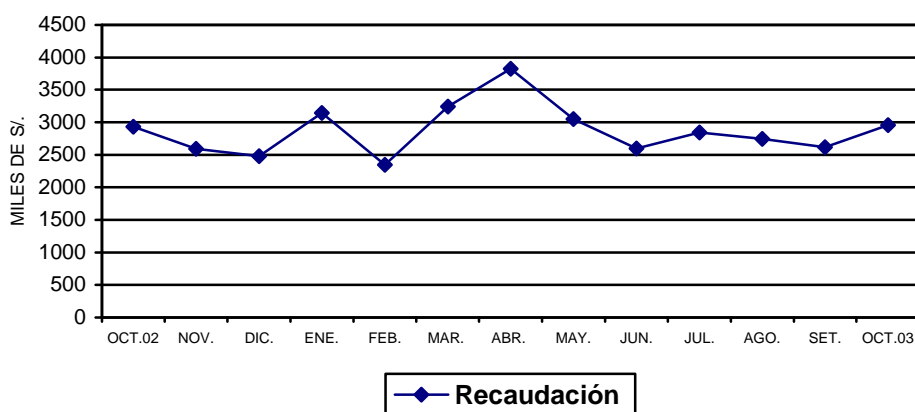



## IV. CRÉDITO Y LIQUIDEZ

El comportamiento mensual del crédito y la liquidez del sistema financiero de San Martín fue positivo, las colocaciones se incrementaron 1,3 por ciento respecto a setiembre, al crecer los saldos del sistema bancario (0,6 por ciento) y del no bancario (2,3 por ciento); lo mismo sucedió con la liquidez que creció 1,7 por ciento, al producirse incremento neto en los depósitos a la vista (8,4 por ciento) y a plazo (1,0 por ciento).

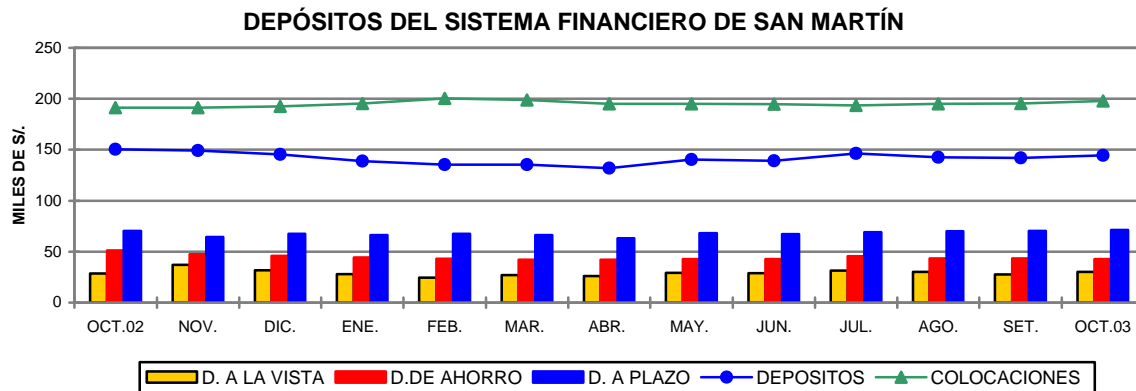

### 1. Colocaciones

Al 31 de octubre de 2003, el saldo de colocaciones ascendía a S/197,7 millones, monto mayor en 3,4 por ciento al registrado el mismo día del 2002, mostrando un crecimiento real anual de 2,1 por ciento. Esta variación se debió al aumento de las colocaciones reales en moneda extranjera (15,2 por ciento), las mismas que aumentaron su participación relativa de 26,6 a 30,0 por ciento; ya que la de los créditos en soles disminuyó 2,7 por ciento.

El crédito de las instituciones bancarias disminuyó 8,1 por ciento, al descender los saldos de colocaciones de Interbank y Crédito. El sistema bancario, tenía la mayor participación relativa (57,9 por ciento de los créditos totales). En cuanto a las empresas no bancarias, éstas, aumentaron sus colocaciones reales 20,3 por ciento, por la agresiva política de colocaciones de las entidades más pequeñas.

La Cartera pesada sumó S/.16,3 millones, representando 8,2 por ciento del total de colocaciones. Estuvo compuesta por S/.6,0 millones en créditos vencidos y S/.10,3 millones en cobranza judicial. Tres de las 4 entidades no bancarias incrementó su coeficiente de cartera pesada, lo mismo uno de los 4 bancos.

### SAN MARTÍN: COLOCACIONES TOTALES DEL SISTEMA FINANCIERO (Saldos en miles de S/.)

	Oct. 2002	Set. 2003	Oct. 2003	Var. % real anual
<b>Total</b>	<b>191 180</b>	<b>195 163</b>	<b>197 681</b>	<b>2,1</b>
Moneda nacional	140 349	136 625	138 348	-2,7
Moneda extranjera	50 831	58 538	59 333	15,2
<b>Empresas bancarias</b>	<b>122 975</b>	<b>113 850</b>	<b>114 527</b>	<b>-8,1</b>
Banco Continental	55 089	60 989	61 785	10,7
Banco de Crédito	14 333	6 073	5 997	-58,7
Banco Interbank	40 711	32 017	31 928	-22,6
Banco Del Trabajo	12 842	14 771	14 819	13,9
<b>Empresas no bancarias</b>	<b>68 205</b>	<b>81 313</b>	<b>83 154</b>	<b>20,3</b>
CRAC San Martín	43 892	43 972	44 636	0,4
CMAC Paita	11 305	12 232	12 878	12,4
CMAC Piura	6 488	15 715	16 063	144,4
Financiera Solución	6 520	9 395	9 577	45,0

\*Fuente: Entidades financieras.

## 2. Depósitos y obligaciones

Los depósitos registraron un saldo de S/.144,2 millones, lo que representa una contracción de 4,0 por ciento frente a octubre del 2002, equivalente a una contracción real anual de 5,2 por ciento, al haber caído las captaciones en dólares (-17,5 por ciento), puesto que en soles se elevaron 10,1 por ciento. El 51,7 por ciento de la liquidez total constituyen depósitos en moneda nacional y el 48,3 por ciento en moneda extranjera.

Por su modalidad y según tipo de moneda, con referencia al año anterior, sólo registraron crecimiento los depósitos a la vista y a plazo en nuevos soles (23,5 y 32,7 por ciento, respectivamente) disminuyendo los depósitos en moneda extranjera en sus modalidades: a la vista (-31,6 por ciento), ahorro (-19,9 por ciento) y a plazo (-11,8 por ciento); además de los depósitos de ahorro en nuevos soles (-12,9 por ciento). Ello indicaría una mayor propensión al consumo por parte de las familias y un traslado del ahorro para fines de inversión (depósitos a plazo), de moneda extranjera hacia moneda nacional.

La mayor participación relativa corresponde a los bancos con 63,8 por ciento de la liquidez total, pese a que vieron disminuidas sus obligaciones financieras 17,6 por ciento, en contraste con las entidades no bancarias que las aumentaron 28,9 por ciento.

### SAN MARTÍN: DEPÓSITOS Y OBLIGACIONES TOTALES DEL SISTEMA FINANCIERO (Saldos en miles de S/.)

	Oct. 2002	Set. 2003	Oct. 2003	Var. % real anual
<b>Total</b>	<b>150 172</b>	<b>141 826</b>	<b>144 187</b>	<b>-5,2</b>
<b>Moneda nacional</b>	<b>66 769</b>	<b>72 738</b>	<b>74 490</b>	<b>10,1</b>
<b>Moneda extranjera</b>	<b>83 403</b>	<b>69 089</b>	<b>69 697</b>	<b>-17,5</b>
Depósitos a la vista	28 684	27 715	30 043	3,4
Depósitos de ahorro	51 101	43 536	42 835	-17,3
Depósitos a plazo	70 387	70 576	71 309	0,0
<b>Empresas bancarias</b>	<b>110 150</b>	<b>91 051</b>	<b>91 913</b>	<b>-17,6</b>
Banco Continental	53 279	44 040	44 701	-17,2
Banco de Crédito	47 760	32 104	33 733	-30,3
Banco Interbank	8 671	14 175	12 814	45,9
Banco del Trabajo	440	733	665	49,2
<b>Empresas no bancarias</b>	<b>40 022</b>	<b>50 775</b>	<b>52 274</b>	<b>28,9</b>
CRAC San Martín	36 101	42 852	43 884	20,0
CMAC Paita	3 364	5 548	5 939	74,3
CMAC Piura	502	2 368	2 443	380,3
Financiera Solución	55	7	8	-85,6

Fuente: Entidades financieras.

## 3. Tasas de interés

En el mes, la tasa de interés preferencial corporativa en nuevos soles permaneció 3,5 por ciento, al igual que la de dólares en 1,7 por ciento. La tasa promedio de sobregiros en soles bajó ligeramente de 66,8 a 66,1 por ciento, lo mismo en dólares de 23,5 a 23,4 por ciento. La tasa activa en moneda nacional (TAMN) bajó de 22,0 a 21,9 por ciento, mientras en dólares (TAMEX) retornó a su nivel anterior, subiendo de 8,9 a 9,0 por ciento. La tasa pasiva en moneda nacional (TIPMN) continúa reduciéndose, esta vez de 2,9 a 2,8 por ciento, mientras la tasa pasiva en moneda extranjera (TIPMEX) se estabilizó en 1,0 por ciento.

**TASAS DE INTERÉS ACTIVAS Y PASIVAS PROMEDIO**  
(Efectivas anuales %)

Año	MONEDA NACIONAL					MONEDA EXTRANJERA				
	Sobregiro	Dcto. 1/	Preferencial 2/	TAMN	TIPMN	Sobregiro	Dcto. 3/	Preferencial 4/	TAMEX	TIPMEX
<b>2001</b>	<b>82,5</b>	<b>20,4</b>	<b>11,2</b>	<b>25,0</b>	<b>7,5</b>	<b>21,9</b>	<b>11,4</b>	<b>5,2</b>	<b>12,1</b>	<b>3,5</b>
<b>2002</b>	<b>72,3</b>	<b>14,7</b>	<b>4,8</b>	<b>20,8</b>	<b>3,5</b>	<b>21,5</b>	<b>8,3</b>	<b>2,7</b>	<b>10,0</b>	<b>1,6</b>
Oct.	69,7	14,6	8,1	20,7	3,7	17,5	8,0	2,7	10,0	1,5
Nov.	68,3	14,7	5,8	21,8	3,7	19,8	8,0	2,4	10,1	1,4
Dic.	69,1	14,8	5,1	20,7	3,6	22,6	8,1	2,4	10,2	1,3
<b>2003</b>										
Ene.	67,3	14,9	4,7	20,3	3,5	23,0	8,3	2,3	10,1	1,3
Feb.	61,5	14,9	4,7	20,0	3,5	20,2	8,9	2,3	10,6	1,2
Mar.	60,4	14,3	4,7	20,3	3,4	20,3	8,8	2,2	10,4	1,2
Abr.	60,4	13,9	4,6	20,0	3,3	20,3	9,0	2,1	10,5	1,2
May.	61,5	13,6	4,6	19,8	3,3	24,4	8,6	2,2	10,1	1,2
Jun.	72,2	14,0	4,6	20,7	3,3	23,6	7,9	2,0	9,6	1,2
Jul.	50,6	14,3	4,1	21,1	3,1	21,5	7,4	1,8	9,3	1,1
Ago.	55,6	14,4	3,7	21,6	3,0	21,3	6,9	1,8	9,0	1,1
Set.	66,8	14,3	3,5	22,0	2,9	23,5	6,9	1,7	8,9	1,0
Oct.	66,1	13,9	3,5	21,9	2,8	23,4	7,0	1,7	9,0	1,0

TIPMN: Tasa de Interés Pasiva en Moneda Nacional.

TIPMEX: Tasa de Interés Pasiva en Moneda Extranjera.

1/ y 3/: Préstamos y descuentos hasta 360 días.

2/ y 4/: Preferencial corporativa a 90 días.

## V. FINANZAS DEL GOBIERNO REGIONAL

### 1. Ejecución presupuestal

Los ingresos mensuales del Gobierno Regional de San Martín ascendieron a S/. 20,8 millones, monto que representa un crecimiento de 3,5 por ciento respecto al registrado en octubre del 2002, debido a la mayor asignación de recursos por parte del MEF (4,6 por ciento), así como al efecto neto tanto de los ingresos por donaciones y transferencias como de privatizaciones y concesiones. El 92 por ciento de los ingresos mensuales provino de la asignación del MEF y el 8 por ciento de las demás fuentes. Asimismo, los gastos totalizaron S/. 21,0 millones, cifra mayor en 4,9 por ciento frente a octubre del año anterior, debido a mayores gastos corrientes (17,4 por ciento), puesto que los de capital cayeron 57,4 por ciento.

En el período enero-octubre, los ingresos sumaron S/. 209,4 millones, habiendo aumentado 20 por ciento frente al mismo lapso del año anterior. Por su parte, el gasto ( S/. 209,7 millones) se incrementó 20,5 por ciento entre los mismos períodos. El gasto corriente representó 97,7 por ciento del total y el gasto de capital un exiguo 2,3 por ciento.

### EJECUCIÓN DE INGRESOS Y GASTOS DEL GOBIERNO REGIONAL

(Miles de S/.)

RUBRO	Oct. 2002	Oct. 2003	Ene.-oct. 2002	Ene.-oct. 2003
<b>INGRESOS</b>	<b>20 104</b>	<b>20 815</b>	<b>174 478</b>	<b>209 367</b>
Asignación MEF	18 291	19 139	159 726	193 010
Ingresos corrientes	1 325	564	14 191	7 579
Ingresos de capital	9	67	9	179
Transferencias	0	1 045	0	8 006
Financiamiento	479	0	552	593
<b>GASTOS</b>	<b>19 988</b>	<b>20 961</b>	<b>174 001</b>	<b>209 715</b>
Gastos corrientes	16 629	19 530	167 266	204 859
Gastos de capital	3 359	1 431	6 735	4 856
Servicio de deuda	0	0	0	0
<b>DIFERENCIA</b>	<b>116</b>	<b>(146)</b>	<b>477</b>	<b>(348)</b>

Fuente: Subgerencia de Presupuesto del Gobierno Regional de San Martín.

## 2. Programa de inversiones

La ejecución mensual del programa de inversiones del Gobierno Regional de San Martín totalizó S/. 1,4 millones, lo cual representa una significativa disminución de 57,6 por ciento frente a octubre del 2002, principalmente por retraso en las obras de apoyo agrario (-80,7 por ciento). Este comportamiento negativo se dio en casi todos los sectores, excepto salud, transporte, vivienda y desarrollo urbano. El monto invertido durante el mes se distribuyó entre salud y saneamiento (40,4 por ciento), administración y planeamiento (14,5 por ciento), agraria (36,8 por ciento), Transporte (6,9 por ciento) y vivienda y desarrollo urbano (6,9 por ciento).

La inversión acumulada a octubre sumó S/. 4,5 millones, inferior en 26 por ciento a la registrada en similar periodo del año anterior, por menor ejecución en la mayoría de sectores a excepción de salud y transporte. Destaca la inversión en el sector agrario (35,0 por ciento), en el cual se ha avanzado con las obras de prevención del Fenómeno del Niño y promoción agraria; también salud (28,9 por ciento del total) que revela la ejecución de obras de infraestructura de saneamiento básico.

### EJECUCIÓN DE INVERSIONES DEL GR SAN MARTÍN POR SECTORES (Miles de S/.)

SECTORES	Oct. 2002	Oct. 2003	Ene.-oct. 2002	Ene.-oct. 2003
<b>TOTAL</b>	<b>3 341</b>	<b>1 415</b>	<b>6 092</b>	<b>4 509</b>
Administración y Planeamiento.	226	205	1 468	569
Agraria	2 706	521	3 018	1 578
Asistencia y Previsión Social	9	0	249	80
Comunicaciones	0	0	60	0
Educación y Cultura	0	0	0	426
Energía y Recursos Minerales	0	0	37	0
Industria, Comercio y Servicios	250	0	457	45
Pesca	0	0	0	0
Salud y Saneamiento	150	572	639	1 304
Transporte	0	98	40	486
Vivienda y Desarrollo Urbano	0	19	124	21

Fuente: Subgerencia de Presupuesto del Gobierno Regional de San Martín.

Iquitos, diciembre del 2003

**Cuadro N° 01**

**SAN MARTIN: ÍNDICE DE PRECIOS AL CONSUMIDOR DE LA CIUDAD DE MOYOBAMBA**

**(Base 1994=100)**

	Ponderado	2002			2003										Variación Porcentual		
		Oct.	Nov.	Dic.	Ene.	Feb.	Mar.	Abr.	May.	Jun.	Jul.	Ago.	Set	Oct	Mensual	Acumulada	Anual
<b>Índice General</b>	<b>100,00</b>	<b>136,09</b>	<b>135,15</b>	<b>134,80</b>	<b>134,22</b>	<b>134,91</b>	<b>135,73</b>	<b>136,25</b>	<b>135,45</b>	<b>135,18</b>	<b>134,60</b>	<b>135,07</b>	<b>134,77</b>	<b>134,57</b>	<b>(0,15)</b>	<b>(0,17)</b>	<b>(1,12)</b>
Alimentos y bebidas	55,23	125,81	123,98	123,33	122,42	123,67	124,72	124,94	124,11	123,51	123,00	123,99	123,25	123,02	(0,19)	(0,25)	(2,22)
Vestido y Calzado	7,66	140,28	140,28	140,28	139,32	139,32	138,80	138,81	138,81	138,81	138,81	138,81	138,81	138,81	0,00	(1,05)	(1,05)
Alq. Vivienda, Comb. Electricidad.	13,53	155,64	156,45	156,45	156,90	157,61	158,93	158,22	158,08	159,47	157,45	157,23	158,07	157,69	(0,24)	0,79	1,32
Muebles, Ens. y Manten. De Viv.	5,75	148,10	147,48	146,42	146,13	145,84	145,84	145,84	145,84	145,84	145,84	145,23	145,13	145,05	(0,06)	(0,94)	(2,06)
Cuidados y Cons. de Salud	1,82	168,05	168,05	167,38	168,05	167,67	167,67	167,67	167,67	167,67	167,67	167,67	167,67	167,67	0,00	0,17	(0,23)
Transportes y Comunic.	6,48	125,25	125,25	126,64	125,07	124,87	125,53	132,76	127,26	125,10	125,05	125,00	125,05	124,37	(0,54)	(1,79)	(0,70)
Esparc. Div. Serv. Cult.	3,49	166,77	166,53	166,33	167,96	168,84	171,12	171,12	171,12	171,12	171,12	171,12	171,12	172,18	0,62	3,52	3,24
Otros Bienes y Servicios	6,05	153,89	153,93	153,96	153,66	152,10	151,79	152,29	152,83	153,02	152,64	152,49	152,49	152,29	(0,13)	(1,09)	(1,04)

Fuente: Insituto Nacional de Estadística e Informática - INEI Moyobamba

**Cuadro N° 02**  
**TIPO DE CAMBIO**  
**(Nuevos soles por US dólar)**

	2002			PROMEDIO	2003										PROMEDIO
	Oct.	Nov.	Dic.	2002	Ene.	Feb.	Mar.	Abr.	May.	Jun.	Jul.	Ago.	Sep.	Oct.	2003
<b>PROMEDIO DEL PERIODO</b>															
<b>BANCARIO 1/</b>															
COMPRA	3,614	3,582	3,513	<b>3,515</b>	3,493	3,483	3,478	3,464	3,480	3,478	3,471	3,480	3,480	3,478	<b>3,479</b>
VENTA	3,616	3,584	3,515	<b>3,518</b>	3,495	3,485	3,480	3,465	3,482	3,480	3,472	3,481	3,482	3,479	<b>3,480</b>
PROMEDIO	3,615	3,583	3,514	<b>3,517</b>	3,494	3,484	3,479	3,465	3,481	3,479	3,471	3,480	3,481	3,478	<b>3,479</b>
<b>INFORMAL</b>															
COMPRA	3,611	3,582	3,518	<b>3,513</b>	3,493	3,478	3,476	3,463	3,476	3,475	3,469	3,476	3,476	3,473	<b>3,476</b>
VENTA	3,614	3,585	3,522	<b>3,517</b>	3,497	3,481	3,479	3,466	3,479	3,478	3,472	3,479	3,479	3,475	<b>3,479</b>
PROMEDIO	3,612	3,584	3,520	<b>3,515</b>	3,495	3,480	3,477	3,464	3,478	3,477	3,471	3,478	3,477	3,474	<b>3,477</b>
<b>FIN DEL PERIODO</b>															
<b>BANCARIO 1/</b>															
COMPRA	3,600	3,506	3,513	<b>3,518</b>	3,483	3,478	3,472	3,461	3,494	3,469	3,472	3,479	3,482	3,472	<b>3,476</b>
VENTA	3,602	3,510	3,515	<b>3,520</b>	3,484	3,481	3,475	3,463	3,496	3,472	3,473	3,481	3,483	3,473	<b>3,478</b>
PROMEDIO	3,601	3,508	3,514	<b>3,531</b>	3,484	3,480	3,474	3,462	3,495	3,471	3,473	3,480	3,483	3,473	<b>3,478</b>
<b>INFORMAL</b>															
COMPRA	3,596	3,522	3,524	<b>3,516</b>	3,476	3,475	3,470	3,460	3,489	3,466	3,471	3,476	3,477	3,466	<b>3,473</b>
VENTA	3,599	3,527	3,527	<b>3,519</b>	3,486	3,478	3,473	3,463	3,492	3,469	3,474	3,479	3,480	3,469	<b>3,476</b>
PROMEDIO	3,598	3,524	3,525	<b>3,518</b>	3,481	3,477	3,472	3,461	3,491	3,467	3,473	3,478	3,478	3,467	<b>3,475</b>

1/ Correspondiente a la cotización del mercado libre publicado por la Superintendencia de Banca y Seguros

**CUADRO N° 03**  
**SAN MARTÍN: PRODUCCIÓN AGROPECUARIA 2002-2003 (T.M.) 1/**  
**(VBP y toneladas métricas)**

	2002			TOTAL 2002	2003										Var.% 2003/2002	
	Oct.	Nov.	Dic.		Ene.	Feb.	Mar.	Abr.	May.	Jun.	Jul.	Ago.	Set.	Oct.	Oct.	Ene. - Oct.
<b><u>I. TOTAL AGROPECUARIO 2/</u></b>	<b>27 084</b>	<b>23 435</b>	<b>23 085</b>	<b>488 542</b>	<b>34 908</b>	<b>40 437</b>	<b>36 057</b>	<b>54 086</b>	<b>56 144</b>	<b>57 172</b>	<b>64 512</b>	<b>39 367</b>	<b>31 302</b>	<b>25 937</b>	<b>(4,2)</b>	<b>(0,5)</b>
<b><u>A. AGRÍCOLA 2/</u></b>	<b>22 329</b>	<b>18 586</b>	<b>17 578</b>	<b>426 182</b>	<b>29 910</b>	<b>35 629</b>	<b>30 991</b>	<b>49 044</b>	<b>51 219</b>	<b>51 672</b>	<b>59 310</b>	<b>34 126</b>	<b>25 838</b>	<b>20 625</b>	<b>(7,6)</b>	<b>(0,4)</b>
Arroz Cáscara	20 016	10 415	10 148	310 847	33 339	30 232	20 514	26 696	19 766	29 974	36 084	16 521	15 391	14 244	(28,8)	(16,4)
Frijol G.S.	84	49	0	2 727	264	38	50	10	165	77	58	163	651	150	78,6	(39,3)
Frijol Chichayo	6	2	0	2 253	347	110	118	123	137	83	176	180	99	32	433,9	(37,6)
Plátano	22 069	21 601	21 172	257 726	21 542	22 295	22 001	22 643	22 538	22 815	22 259	21 973	22 850	23 074	4,6	4,2
Yuca	3 770	3 704	3 878	42 957	3 129	3 692	3 091	3 875	3 137	2 788	3 298	3 554	2 948	3 230	(14,3)	(7,4)
Limón Sutil	188	213	190	4 039	314	296	320	433	430	3 022	246	187	189	144	(23,4)	53,5
Limón dulce	11	7	7	286	17	23	19	19	23	219	32	15	15	12	11,4	44,6
Naranja	1 405	1 066	795	16 113	1 001	1 113	994	1 090	1 411	1 442	1 597	1 711	1 987	1 049	(25,3)	(6,0)
Papaya	3 001	2 878	2 854	32 081	2 347	2 556	2 597	2 552	2 645	2 749	2 713	2 697	2 751	2 790	(7,0)	0,2
Mandarina	38	56	11	1 237	35	24	62	133	126	127	120	77	51	34	(10,3)	(32,7)
Mango	1 010	1 563	776	3 844	218	0	0	0	0	0	0	0	0	0	(100,0)	(85,5)
Piña	1 558	2 128	1 422	7 992	168	36	0	0	420	85	61	769	2 029	2 109	35,4	27,8
Sacha papa	9	14	14	229	14	9	9	9	10	10	5	5	10	10	5,6	(56,6)
Palto	56	69	127	713	63	67	27	20	14	11	12	10	12	20	(64,3)	(50,7)
Cocotero	846	811	793	10 688	520	543	550	642	755	795	859	822	1 128	1 049	24,0	(15,7)
Tomate	191	18	0	2 369	624	233	161	127	161	223	202	205	229	196	2,8	0,4
Vid	20	27	21	826	38	86	74	66	60	72	86	88	83	36	80,0	(11,5)
Maní	40	5	0	538	88	38	13	16	34	35	46	21	43	37	(8,2)	(30,5)
Pijuayo	0	12	67	5 300	253	1 753	2 229	2 151	1 930	126	0	0	0	0	-	61,7
Caña Azúcar	10 782	10 166	9 942	128 137	7 591	7 837	7 012	9 111	12 682	12 617	12 728	12 902	13 339	13 259	23,0	1,0
Maíz Amarillo Duro	1 073	1 319	1 284	104 711	11 167	24 261	13 250	22 490	298	702	39 583	17 905	801	362	(66,3)	28,1
Palma Aceitera	13 080	13 090	13 221	156 961	13 000	11 546	12 432	10 394	11 848	11 968	12 554	11 816	12 896	13 098	0,1	(7,0)
Cacao	155	120	106	2 298	102	92	79	186	210	490	351	243	222	172	10,9	3,7
Café	13	0	0	29 104	9	403	1 512	5 376	9 373	7 977	4 928	1 563	280	20	56,3	8,0
Soya	1	0	0	138	20	8	5	5	6	7	6	8	6	12	1 100,0	(40,4)
Camucamu	0	0	0	1 356	0	0	0	0	0	0	0	0	0	0	-	(100,0)
Algodón	154	0	4	3 984	0	0	0	0	0	12	358	1 225	2 247	476	208,3	8,5
Tabaco	0	0	0	187	0	0	0	0	150	0	0	0	0	0	-	(19,8)
OTROS CULTIVOS	1 074	801	548	48 904	3 550	6 651	7 951	3 737	2 802	2 586	2 357	2 289	1 715	1 666	55,1	(25,8)
<b><u>B. PECUARIO 2/</u></b>	<b>4 755</b>	<b>4 849</b>	<b>5 507</b>	<b>62 360</b>	<b>4 998</b>	<b>4 808</b>	<b>5 066</b>	<b>5 042</b>	<b>4 925</b>	<b>5 500</b>	<b>5 201</b>	<b>5 241</b>	<b>5 464</b>	<b>5 312</b>	<b>11,7</b>	<b>(0,9)</b>
<b><u>B.1. CARNE (T.M.)</u></b>	<b>1 236</b>	<b>1 256</b>	<b>1 458</b>	<b>16 464</b>	<b>1 334</b>	<b>1 265</b>	<b>1 358</b>	<b>1 340</b>	<b>1 297</b>	<b>1 472</b>	<b>1 372</b>	<b>1 312</b>	<b>1 393</b>	<b>1 350</b>	<b>9,2</b>	<b>(1,9)</b>
Aves	708	731	890	10 450	829	764	853	839	794	966	880	796	873	848	19,7	(4,4)
Porcino	187	186	218	2 203	197	186	193	189	198	198	194	208	207	201	7,5	9,4
Vacuno	330	328	337	3 708	296	308	305	305	299	302	293	302	308	295	(10,6)	(1,0)
Ovino	12	11	13	102	13	8	7	7	6	6	5	6	6	6	(48,3)	(10,2)
<b><u>B.2. LECHE</u></b>	<b>529</b>	<b>568</b>	<b>564</b>	<b>6 226</b>	<b>575</b>	<b>569</b>	<b>515</b>	<b>612</b>	<b>513</b>	<b>545</b>	<b>537</b>	<b>763</b>	<b>747</b>	<b>752</b>	<b>42,1</b>	<b>20,3</b>
<b><u>B.3. HUEVOS</u></b>	<b>208</b>	<b>214</b>	<b>223</b>	<b>2 690</b>	<b>173</b>	<b>185</b>	<b>184</b>	<b>176</b>	<b>208</b>	<b>214</b>	<b>224</b>	<b>275</b>	<b>263</b>	<b>258</b>	<b>23,8</b>	<b>(4,2)</b>

Fuente: Oficina de Información Agraria - San Martín

1/ Preliminar

2/ Valor Bruto de la Producción a precios de 1994

**Cuadro Nº 04**

**SAN MARTÍN : PRODUCCIÓN DE OTROS CULTIVOS (T.M.) 1/**

**(VBP y toneladas métricas)**

	2002			TOTAL 2002	2003										Var.% 2003/2002	
	Oct.	Nov.	Dic.		Ene.	Feb.	Mar.	Abr.	May.	Jun.	Jul.	Ago.	Set.	Oct.	Oct.	Ene. - Oct.
<b>Total 2/</b>	<b><u>103</u></b>	<b><u>74</u></b>	<b><u>57</u></b>	<b><u>6 502</u></b>	<b><u>561</u></b>	<b><u>1 102</u></b>	<b><u>1 167</u></b>	<b><u>299</u></b>	<b><u>163</u></b>	<b><u>156</u></b>	<b><u>128</u></b>	<b><u>127</u></b>	<b><u>92</u></b>	<b><u>100</u></b>	<b><u>(3,0)</u></b>	<b><u>(38,9)</u></b>
Aguaje	786	608	328	21 691	1 302	1 723	2 926	2 854	2 617	2 390	2 273	2 209	1 655	1 551	97,4	3,6
Ají	0	0	0	0	0	0	0	0	0	0	0	0	0	0	-	(100,0)
Anona	0	0	0	218	0	2	1	2	0	0	0	0	0	0	-	(98,2)
Apio	0	0	0	0	0	0	0	0	0	0	0	0	0	0	-	-
Caigua	0	8	5	107	0	0	0	0	0	0	0	0	0	0	-	(100,0)
Caimito	67	54	15	3 131	690	1 019	1 133	16	0	0	0	0	0	0	(100,0)	(6,7)
Cerezo	8	1	0	301	18	25	2	2	1	1	0	0	0	0	(100,0)	(84,0)
Chirimoya	4	3	0	190	2	5	2	2	2	1	1	0	0	0	(100,0)	(92,5)
Ciruela	3	6	6	389	74	88	11	3	0	0	0	0	0	0	(100,0)	(53,6)
Cocona	13	9	14	1 048	44	59	32	93	23	20	18	17	15	20	46,4	(66,9)
Col o repollo	24	0	0	242	20	29	11	11	14	16	29	19	6	31	29,2	(23,1)
Guayabo	0	0	0	282	8	5	0	2	0	0	0	0	0	0	-	(94,7)
Humarí	0	0	0	1 000	4	202	246	172	117	116	0	0	0	0	-	(14,3)
Lima	1	1	0	189	7	7	6	6	6	9	6	6	6	5	445,0	(67,6)
Maracuyá	0	0	0	47	1	6	4	3	2	2	2	1	1	2	-	(47,0)
Marañón	52	35	26	390	0	0	0	0	0	0	0	0	18	24	(53,8)	(87,2)
Nabo	0	0	0	0	0	0	0	0	0	0	0	0	0	0	-	-
Pacae	30	31	13	13 453	735	2 533	2 838	443	0	0	0	6	0	0	(100,0)	(51,1)
Pepino	24	15	16	308	18	6	0	0	0	6	6	24	0	12	(50,0)	(74,0)
Pomarrosa	9	19	119	1 444	39	34	9	1	0	1	0	0	0	2	(77,2)	(93,4)
Rábano	0	0	0	0	0	0	0	0	0	0	0	0	0	10	-	-
Taperiba	33	0	0	1 009	6	0	2	56	3	8	8	0	0	0	(100,0)	(91,8)
Toronja	20	12	6	288	13	13	12	15	17	16	15	12	14	10	(52,2)	(49,4)
Zapallo	0	0	0	0	0	0	0	0	0	0	0	0	0	0	-	-
Zapote	0	0	0	3 178	571	897	717	57	0	0	0	0	0	0	-	(29,5)

Fuente: Oficina de Información Agraria - San Martín

1/ Preliminar

2/ Valor Bruto de la Producción a precios de 1994



**Cuadro N° 05**

**SAN MARTÍN: SIEMBRAS DE PRINCIPALES CULTIVOS POR CAMPAÑA 1/**

**(Hectáreas)**

	2002-2003										CAMPAÑA	2003-2004			VAR. %	
	Oct.	Nov.	Dic.	Ene.	Feb.	Mar.	Abr.	May.	Jun.	Jul.	2002-2003	Ago.	Set.	Oct.	Set.	Ago.-Oct.
<b>A. AGRÍCOLA</b>	<b>16 448</b>	<b>3 723</b>	<b>4 189</b>	<b>6 267</b>	<b>21 598</b>	<b>15 239</b>	<b>4 294</b>	<b>3 482</b>	<b>4 487</b>	<b>4 702</b>	<b>116 672</b>	<b>10 747</b>	<b>29 978</b>	<b>12 891</b>	<b>(21,6)</b>	<b>10,1</b>
Arroz Cáscara	3 070	2 556	2 791	4 127	3 642	5 714	2 506	2 333	2 785	3 340	42 276	4 788	8 064	3 686	20,1	32,5
Frijol G.S.	26	38	49	12	162	82	56	181	654	135	1 633	50	51	12	(55,8)	(57,4)
Frijol Chiclayo	126	130	118	80	124	119	111	139	191	113	1 520	94	108	117	(7,1)	(19,4)
Plátano	246	199	225	142	174	175	185	172	139	119	2 275	179	178	227	(7,7)	(21,6)
Yuca	244	238	231	209	208	199	224	213	257	302	3 188	523	446	415	69,9	24,6
Limón Sutil	0	1	0	0	0	2	1	0	1	0	5	0	0	2	-	-
Limón dulce	0	0	0	0	0	0	0	0	0	0	0	0	0	0	-	-
Naranja	1	1	2	0	4	12	8	6	3	2	43	3	1	13	1 200,0	240,0
Papaya	49	107	72	49	56	38	45	77	62	36	682	44	52	75	53,1	21,3
Mandarina	0	0	0	0	0	0	0	0	0	0	0	0	0	0	-	-
Mango	0	0	0	0	0	0	0	0	0	0	0	0	0	0	-	-
Piña	9	26	38	10	7	0	31	34	0	4	160	13	5	11	22,2	163,6
Sacha papa	1	1	1	1	1	2	1	1	1	2	14	1	2	1	0,0	33,3
Palto	0	0	0	0	0	0	0	0	0	0	0	0	0	0	-	-
Cocotero	0	0	0	0	0	0	0	0	0	0	2	2	0	0	-	0,0
Tomate	21	24	15	13	14	25	20	23	19	22	243	38	27	26	25,3	33,8
Vid	1	0	20	1	0	1	0	1	0	1	25	0	0	0	(100,0)	(100,0)
Maní	20	38	13	14	37	45	36	20	42	39	371	14	23	7	(63,8)	(50,3)
Pijuayo	0	0	0	0	0	0	0	0	0	0	0	0	0	0	-	-
Caña Azúcar	12	3	77	16	22	20	27	11	16	37	243	9	13	28	143,5	222,6
Maíz Amarillo Duro	12 606	216	172	279	15 827	8 084	373	166	263	483	59 164	4 939	20 956	7 887	(37,4)	1,4
Palma Aceitera	0	0	0	0	0	0	370	0	0	0	370	0	0	320	-	-
Cacao	3	9	5	19	36	119	67	65	33	32	393	29	31	43	1 333,3	836,4
Café	1	0	25	19	14	16	37	32	5	17	174	6	10	9	800,0	177,8
Soya	8	4	5	6	6	7	5	7	7	15	82	10	9	4	(50,0)	15,0
Camucamu	0	0	0	0	0	0	0	0	0	0	0	0	0	0	-	-
Algodón	0	131	331	1 268	1 160	561	182	0	0	0	3 633	0	0	0	-	-
Tabaco	0	0	0	0	100	0	0	0	0	0	100	0	0	0	-	-
OTROS	5	3	0	2	5	20	10	2	11	7	80	5	3	9	80,0	(12,8)

Fuente: Oficina de Información Agraria - San Martín

1/ Preliminar

**Cuadro N° 06**

**SAN MARTÍN: SIEMBRAS DE OTROS CULTIVOS POR CAMPAÑA 1/**

**(Hectáreas)**

	2002-2003										CAMPAÑA 2002-2003	2003-2004			VAR. %	
	Oct.	Nov.	Dic.	Ene.	Feb.	Mar.	Abr.	May.	Jun.	Jul.		Ago.	Set.	Oct.	Set.	Ago.-Set.
<b>Total</b>	<b><u>5</u></b>	<b><u>3</u></b>	<b><u>0</u></b>	<b><u>2</u></b>	<b><u>5</u></b>	<b><u>20</u></b>	<b><u>10</u></b>	<b><u>2</u></b>	<b><u>11</u></b>	<b><u>7</u></b>	<b><u>80</u></b>	<b><u>5</u></b>	<b><u>3</u></b>	<b><u>9</u></b>	<b><u>80,0</u></b>	<b><u>(12,8)</u></b>
Aguaje	0	0	0	0	0	0	0	0	0	0	0	0	0	0	-	-
Ají	0	0	0	0	0	0	0	0	0	0	0	0	0	0	-	-
Anona	0	0	0	0	0	0	0	0	0	0	0	0	0	0	-	-
Apio	0	0	0	0	0	0	0	0	0	0	0	0	0	0	-	-
Caigua	0	0	0	0	0	0	0	0	0	0	0	0	0	0	-	-
Caimito	0	0	0	0	0	0	0	0	0	0	0	0	0	0	-	-
Cerezo	0	0	0	0	0	0	0	0	0	0	0	0	0	0	-	-
Chirimoya	0	0	0	0	0	0	0	0	0	0	0	0	0	0	-	-
Ciruella	0	0	0	0	0	0	0	0	0	0	0	0	0	0	-	-
Cocona	0	0	0	0	0	0	0	0	0	0	0	0	0	0	-	-
Col o repollo	4	3	0	2	3	4	6	2	1	3	35	3	3	3	(25,0)	(14,3)
Guayabo	0	0	0	0	0	0	0	0	0	0	0	0	0	0	-	-
Humarí	0	0	0	0	0	0	0	0	0	0	0	0	0	0	-	-
Lima	0	0	0	0	0	0	0	0	0	0	0	0	0	0	-	-
Maracuyá	0	0	0	0	0	0	0	0	0	0	0	0	0	0	-	-
Marañón	0	0	0	0	0	0	0	0	10	0	15	0	0	0	-	(100,0)
Nabo	0	0	0	0	0	0	0	0	0	0	0	0	0	0	-	-
Pacae	0	0	0	0	0	14	2	0	0	0	16	0	0	4	-	-
Pepino	1	0	0	0	2	2	2	0	0	2	12	2	0	2	100,0	0,0
Pomarrosa	0	0	0	0	0	0	0	0	0	0	0	0	0	0	-	-
Rábano	0	0	0	0	0	0	0	0	0	2	2	0	0	0	-	-
Taperiba	0	0	0	0	0	0	0	0	0	0	0	0	0	0	-	-
Toronja	0	0	0	0	0	0	0	0	0	0	0	0	0	0	-	-
Zapallo	0	0	0	0	0	0	0	0	0	0	0	0	0	0	-	-
Zapote	0	0	0	0	0	0	0	0	0	0	0	0	0	0	-	-

Fuente: Oficina de Información Agraria de San Martín

1/ Preliminar

**Cuadro N° 07**

**SAN MARTÍN: INDICADORES DEL SECTOR PESCA 2002-2003**

**(Toneladas métricas)**

	2002			TOTAL 2002	2003										Var.% 2003/2002	
	Oct.	Nov.	Dic.		Ene.	Feb.	Mar.	Abr.	May.	Jun.	Jul.	Ago.	Set.	Oct.	Oct.	Ene. - Oct.
<b>TOTAL</b>	<b><u>125</u></b>	<b><u>131</u></b>	<b><u>126</u></b>	<b><u>1 995</u></b>	<b><u>136</u></b>	<b><u>156</u></b>	<b><u>157</u></b>	<b><u>169</u></b>	<b><u>238</u></b>	<b><u>207</u></b>	<b><u>211</u></b>	<b><u>211</u></b>	<b><u>236</u></b>	<b><u>211</u></b>	<b><u>68,2</u></b>	<b><u>11,2</u></b>
<b>INGRESO OTROS DPTOS.</b>	<b><u>117</u></b>	<b><u>125</u></b>	<b><u>121</u></b>	<b><u>1 875</u></b>	<b><u>129</u></b>	<b><u>149</u></b>	<b><u>146</u></b>	<b><u>155</u></b>	<b><u>228</u></b>	<b><u>194</u></b>	<b><u>198</u></b>	<b><u>180</u></b>	<b><u>225</u></b>	<b><u>201</u></b>	<b><u>71,3</u></b>	<b><u>10,8</u></b>
Fresco	53	59	45	741	54	55	68	81	94	78	99	99	121	104	95,1	33,8
Salpreso	5	8	5	334	8	8	16	20	58	30	37	29	22	23	395,4	(21,5)
Seco-Salado	59	58	71	801	67	87	62	54	76	86	62	51	82	73	23,8	4,3
<b>PRODUCCIÓN INTERNA</b>	<b><u>8</u></b>	<b><u>6</u></b>	<b><u>5</u></b>	<b><u>120</u></b>	<b><u>7</u></b>	<b><u>7</u></b>	<b><u>11</u></b>	<b><u>13</u></b>	<b><u>10</u></b>	<b><u>13</u></b>	<b><u>13</u></b>	<b><u>31</u></b>	<b><u>11</u></b>	<b><u>10</u></b>	<b><u>24,0</u></b>	<b><u>17,0</u></b>
Fresco	8	6	5	120	7	7	11	13	10	13	13	31	11	10	24,0	17,0
Salpreso	0	0	0	0	0	0	0	0	0	0	0	0	0	0	-	-
Seco-Salado	0	0	0	0	0	0	0	0	0	0	0	0	0	0	-	-

Fuente: Dirección Regional de Pesquería de San Martín

## Cuadro N° 08

## SAN MARTÍN : PRODUCCIÓN DE MADERA ROLLIZA 2002-2003 1/

(Metros cúbicos)

	2002			TOTAL 2002	2003										Var.% 2003/2002	
	Oct.	Nov.	Dic.		Ene.	Feb.	Mar.	Abr.	May.	Jun.	Jul.	Ago.	Set.	Oct.	Oct.	Ene. - Oct.
<b>TOTAL</b>	<b>4 937</b>	<b>4 480</b>	<b>5 609</b>	<b>43 011</b>	<b>4 281</b>	<b>4 073</b>	<b>4 613</b>	<b>3 364</b>	<b>4 046</b>	<b>4 237</b>	<b>3 824</b>	<b>5 988</b>	<b>7 390</b>	<b>7 867</b>	<b>59,3</b>	<b>50,9</b>
Alfaro	0	20	136	684	78	60	64	0	79	77	52	92	39	159	-	33,2
Ana Caspi	0	0	64	64	0	0	0	0	0	0	2	0	0	0	-	-
Azúfre	27	9	0	46	0	0	0	0	0	0	0	0	0	0	(100,0)	(100,0)
Bolaina	0	60	59	294	85	3	0	17	37	7	0	40	48	0	-	35,1
Cachimbo	0	0	0	34	0	0	0	0	0	0	0	0	0	0	-	(100,0)
Canela moena	0	0	0	0	0	0	0	0	0	0	0	0	0	0	-	-
Caoba	794	689	767	5 504	128	235	598	89	170	23	134	56	239	374	(53,0)	(49,5)
Capirona	13	10	19	138	0	0	0	7	0	19	8	0	9	0	(100,0)	(60,1)
Catahua	9	316	59	546	71	14	115	23	50	0	0	0	35	12	31,1	88,3
Cedro	93	32	153	599	125	38	213	102	145	73	56	33	109	95	2,4	139,0
Cedro huasca	174	382	439	2 949	283	217	264	156	415	149	391	239	129	0	(100,0)	5,3
Chamiza	0	0	0	0	0	0	0	0	0	0	0	0	0	0	-	-
Chontaquiro	0	0	0	19	0	0	0	0	0	0	0	0	0	0	-	(100,0)
Cocobolo	0	0	0	0	0	0	0	0	0	0	0	0	0	0	-	-
Copaiba	16	2	15	74	14	0	0	0	36	7	27	16	17	11	(31,1)	126,3
Copal	0	0	0	0	0	0	0	0	0	102	0	0	0	0	-	-
Cumala	31	39	186	356	462	14	115	60	91	341	196	220	228	197	529,5	1 365,3
Espintana	0	0	0	0	0	0	0	0	0	0	0	0	0	0	-	-
Estoraque	1 057	755	683	11 052	592	1 017	829	893	1 401	393	834	1 030	1 007	1 458	38,0	(1,7)
Favorito	0	0	0	0	0	0	0	0	0	0	0	0	0	0	-	-
Higuerilla	0	0	0	0	0	0	0	0	0	0	0	0	0	0	-	-
Horcones	0	0	0	0	0	0	0	0	0	0	0	0	0	0	-	-
Huangana Shiringa	0	0	0	125	0	0	0	0	0	0	0	0	0	0	-	(100,0)
Huayruro	0	15	0	438	0	0	0	55	5	51	21	21	0	0	-	(63,6)
Huimba	0	0	0	0	0	0	0	0	0	0	0	0	0	0	-	-
Ishpingo	72	146	160	1 395	161	25	77	138	191	188	189	145	145	144	100,1	28,8
Isullija	0	0	0	0	0	0	0	0	0	0	0	0	0	0	-	-
Lagarto Caspi	191	0	0	191	0	0	0	0	0	0	0	0	0	0	(100,0)	(100,0)
Leche Caspi	0	20	64	84	23	0	0	0	0	0	0	0	0	0	-	-
Manchinga	0	0	0	61	7	0	0	0	23	249	20	0	91	41	-	602,4
Marupa	0	0	0	31	0	0	0	14	7	1 400	4	23	0	7	-	4 667,2
Mashonaste	0	0	0	0	0	0	0	0	31	0	0	0	0	0	-	-
Moena	894	797	1 071	4 771	273	524	345	289	352	168	209	412	385	474	(46,9)	18,2
Palisangre	0	0	0	0	0	0	0	0	0	0	0	0	0	0	-	-
Palto Moena	0	0	0	0	0	0	0	0	0	0	0	0	0	0	-	-
Papelilo Caspi	17	104	92	432	145	14	0	82	40	13	3	110	74	0	(100,0)	103,7
Pashaco	0	0	59	59	0	0	0	0	2	0	0	42	0	4	-	-
Pumaquiro	36	10	23	116	68	0	0	0	0	0	0	0	0	0	(100,0)	(17,9)
Quillobordón	17	0	34	51	0	0	0	0	0	0	0	0	0	0	(100,0)	(100,0)
Quina Quina	17	17	50	251	177	0	0	50	0	0	0	0	33	0	(100,0)	41,4
Quimilla	33	25	43	458	29	41	0	119	0	0	45	0	57	93	179,0	(1,8)
Renaco	0	0	0	0	0	0	0	0	0	0	0	0	0	0	-	-
Rifari	0	0	0	0	0	0	0	0	0	7	19	0	0	0	-	-
Riñón de Huangana	0	0	0	0	0	0	0	0	0	0	0	0	0	0	-	-
Sachacasho	0	0	0	27	0	0	0	0	0	0	0	0	0	0	-	(100,0)
Sapote	15	0	0	202	0	14	31	0	0	0	0	104	0	24	58,7	(14,5)
Tornillo	1 036	742	903	9 833	1 337	1 744	1 859	1 094	907	794	1 285	2 894	4 013	3 678	255,1	139,4
Tulpay	0	0	0	0	0	0	0	0	0	0	0	0	0	0	-	-
Vilco	0	0	0	0	0	0	0	0	0	0	0	0	0	0	-	-
Otros	396	290	530	2 129	223	115	103	176	64	175	329	511	733	1 095	176,4	169,3

Fuente: Oficina Regional de Recursos Naturales de San Martín

1/ Preliminar

**Cuadro N° 09**  
**SAN MARTÍN : PRODUCCIÓN DE MADERA ASERRADA 2002-2003 1/**  
**(Metros cúbicos)**

	2002			TOTAL 2002	2003										Var.% 2003/2002	
	Oct.	Nov.	Dic.		Ene.	Feb.	Mar.	Abr.	May.	Jun.	Jul.	Ago.	Set.	Oct.	Oct.	Ene. - Oct.
<b>TOTAL</b>	<b>2 715</b>	<b>2 619</b>	<b>2 823</b>	<b>23 913</b>	<b>2 400</b>	<b>2 292</b>	<b>2 650</b>	<b>1 694</b>	<b>2 270</b>	<b>1 555</b>	<b>2 038</b>	<b>3 031</b>	<b>4 015</b>	<b>4 194</b>	<b>54,5</b>	<b>41,5</b>
Alfaro	0	29	42	340	54	16	37	0	45	41	27	53	20	83	-	39,3
Ana Caspi	0	0	33	33	0	0	0	0	0	0	1	0	0	0	-	-
Azúfre	0	4	0	10	0	1	0	0	0	0	0	0	0	0	-	(77,2)
Bolaina	0	0	0	76	37	0	0	0	19	0	0	18	21	0	-	23,6
Cachimbo	0	0	0	32	0	0	0	0	0	0	0	0	0	0	-	(100,0)
Caoba	505	500	282	3 102	105	196	394	50	88	12	65	29	124	194	(61,6)	(45,9)
Capirona	7	5	10	88	10	0	0	4	0	11	4	0	5	0	(100,0)	(54,4)
Casho caspi	0	0	0	0	0	0	0	0	0	0	0	0	0	0	-	-
Catahua	5	7	31	89	37	7	59	12	26	0	0	0	35	5	9,5	251,7
Cedro	48	17	80	329	65	20	154	51	75	30	31	172	235	216	347,6	351,3
Cedro huasca	90	300	267	1 723	157	123	157	81	214	175	205	131	67	251	177,9	35,2
Chamiza	0	0	0	0	0	0	0	0	0	0	0	0	0	0	-	-
Chontaquiuro	0	0	0	0	0	0	0	0	0	0	0	0	0	0	-	-
Cocobolo	0	0	0	0	0	0	0	0	0	0	0	0	0	0	-	-
Congona	0	0	0	0	0	0	0	0	0	0	0	0	0	0	-	-
Copaiba	8	3	8	40	0	0	2	0	19	4	10	11	9	5	(42,0)	102,0
Cumala	16	20	94	182	240	7	60	31	47	176	102	127	126	102	528,6	1 395,0
Espintana	0	0	0	0	0	0	0	0	0	0	0	0	0	0	-	-
Estoraque	553	482	364	5 975	291	572	461	210	821	346	501	504	593	772	39,4	(1,1)
Favorito	0	0	0	0	0	0	0	0	0	0	0	0	0	0	-	-
Higuerilla	0	0	0	0	0	0	0	0	0	0	0	0	0	0	-	-
Huangana Shiringa	0	0	0	65	0	0	0	0	0	0	0	0	0	0	-	(100,0)
Huayruro	0	8	0	227	0	0	0	29	3	24	11	11	0	0	-	(64,7)
Huimba	0	0	0	0	0	0	0	0	0	0	0	0	0	0	-	-
Ishpingo	43	87	106	614	92	13	45	85	150	123	98	74	75	74	72,6	97,1
Isullija	0	0	0	0	0	0	0	0	0	0	0	0	0	0	-	-
Leche Caspi	0	11	33	44	12	0	0	205	0	0	0	0	0	0	-	-
Lagarto caspi	102	0	0	112	0	0	0	0	0	0	0	0	0	0	(100,0)	(100,0)
Manchinga	0	0	0	29	4	0	0	0	12	2	10	0	47	21	-	232,3
Marupa	0	0	0	16	0	0	0	7	4	1	2	15	0	4	-	99,7
Mashonaste	0	0	0	0	0	0	0	0	16	0	0	0	0	0	-	-
Moena	482	419	613	2 664	162	267	186	129	187	88	109	215	235	254	(47,3)	12,1
Palisangre	0	0	0	0	0	0	0	0	0	0	0	0	0	0	-	-
Papelillo Caspi	0	0	22	71	58	7	0	25	21	7	1	57	38	0	-	332,0
Pashaco	0	0	31	33	0	0	0	0	1	0	0	22	0	2	-	959,8
Pumaquiuro	18	0	12	52	35	0	0	0	0	0	0	0	0	0	(100,0)	(12,7)
Quillobordón	9	0	18	26	0	0	0	0	0	0	0	0	0	0	(100,0)	(100,0)
Quina Quina	0	0	0	9	74	0	0	17	0	0	0	0	17	0	-	1 153,5
Quinilla	10	6	0	102	0	0	0	54	0	0	24	0	29	48	388,9	62,1
Renaco	0	0	0	0	0	0	0	0	0	0	0	0	0	0	-	-
Rifari	0	0	0	0	0	0	0	0	0	4	10	0	0	0	-	-
Riñón de Huangana	0	0	0	0	0	7	0	0	0	0	0	0	0	0	-	-
Sachacasho	0	0	0	14	0	0	0	0	0	0	0	0	0	0	-	(100,0)
Tarasco	0	0	0	10	0	0	0	0	0	0	0	0	0	0	-	(100,0)
Tornillo	720	594	579	6 894	872	991	1 068	627	490	414	659	1 432	2 145	1 988	176,0	86,8
Tulpay	0	0	0	0	0	0	0	0	0	0	0	0	0	0	-	-
Vilco	0	0	0	0	0	0	0	0	0	0	0	0	0	0	-	-
Sapote	8	0	0	74	0	0	0	0	0	0	0	54	0	12	59,1	(10,4)
Otros	90	129	200	836	95	66	28	76	33	95	168	107	194	163	81,6	102,3

Fuente: Oficina Regional de Recursos Naturales de San Martín

1/ Preliminar

**Cuadro N° 10**

**SAN MARTÍN: INDICADORES DE LA PRODUCCIÓN INDUSTRIAL 2002-2003**

	2002			TOTAL 2002	2003										Var.% 2003/2002	
	Oct	Nov.	Dic.		Ene.	Feb.	Mar.	Abr.	May.	Jun.	Jul.	Ago.	Set.	Oct.	Oct.	Ene. - Oct.
Manteca de palma (t.m.)	1 067	1 147	1 051	12 957	727	1 441	1 576	1 369	1 501	1 308	1 387	1 575	1 587	1 238	16,0	27,4
Aceites de palma (t.m.)	1 321	1 080	879	12 798	646	1 498	1 398	1 342	1 381	1 377	1 692	1 601	1 918	1 038	(21,4)	28,2
Jabones (t.m)	146	145	71	1 221	92	101	169	160	155	152	166	204	178	157	7,5	52,6
Conservas de palmito (t.m.)	3	9	2	91	2	6	12	7	0	0	0	0	0	0	(100,0)	(66,3)
Cemento(t.m.)	10 919	9 394	9 670	116 346	8 214	8 658	10 165	7 825	7 573	7 725	8 735	11 270	14 381	10 517	(3,7)	(2,3)
Madera aserrada (m3)	2 715	2 619	2 823	23 912	2 401	2 292	2 650	1 694	2 270	1 555	2 038	3 031	4 015	4 194	54,5	41,5
Parquet (m3)	46	66	115	641	111	21	42	107	45	0	0	0	86	43	(6,5)	(1,1)

Fuente: Empresas Industriales seleccionadas - INRENA.

**Cuadro N° 11**

**SAN MARTÍN : ARRIBOS Y PERNOCTACIONES A LOS ESTABLECIMIENTOS DE HOSPEDAJE DE SAN MARTÍN**  
**(Número de turistas)**

	2002			TOTAL 2002	2003										Var.% 2003/2002	
	Oct.	Nov.	Dic.		Ene.	Feb.	Mar.	Abr.	May.	Jun.	Jul.	Ago.	Set.	Oct.	Oct.	Ene. - Oct.
<b><u>ARRIBOS</u></b>	<b><u>12 940</u></b>	<b><u>11 641</u></b>	<b><u>11 181</u></b>	<b><u>136 378</u></b>	<b><u>9 986</u></b>	<b><u>9 973</u></b>	<b><u>12 813</u></b>	<b><u>11 077</u></b>	<b><u>10 699</u></b>	<b><u>11 334</u></b>	<b><u>14 092</u></b>	<b><u>15 722</u></b>	<b><u>13 473</u></b>	<b><u>14 960</u></b>	<b><u>15,6</u></b>	<b><u>9,3</u></b>
Nacionales	12 636	11 475	10 960	133 063	9 826	9 705	12 557	10 816	10 611	11 154	13 640	15 328	13 267	14 726	16,5	9,9
Extranjeros	304	166	221	3 315	160	268	256	261	88	180	452	394	206	234	(23,0)	(14,7)
<b><u>PERNOCTACIONES</u></b>	<b><u>20 710</u></b>	<b><u>18 376</u></b>	<b><u>16 793</u></b>	<b><u>214 527</u></b>	<b><u>15 386</u></b>	<b><u>15 821</u></b>	<b><u>18 501</u></b>	<b><u>18 121</u></b>	<b><u>16 112</u></b>	<b><u>17 985</u></b>	<b><u>20 869</u></b>	<b><u>23 548</u></b>	<b><u>19 387</u></b>	<b><u>23 322</u></b>	<b><u>12,6</u></b>	<b><u>5,4</u></b>
Nacionales	19 989	18 029	16 295	206 719	15 027	15 162	17 640	17 383	15 552	17 563	19 896	22 480	18 929	22 619	13,2	5,7
Extranjeros	721	347	498	7 808	359	659	861	738	560	422	973	1 068	458	703	(2,5)	(2,3)

Fuente: Dirección Regional de Turismo de San Martín

**Cuadro N° 12**

**SAN MARTÍN: RECAUDACIÓN TRIBUTARIA 2002-2003**

( Miles de nuevos soles)

	2002			TOTAL 2002	2003										Var.% 2003/2002	
	Oct.	Nov.	Dic.		Ene.	Feb.	Mar.	Abr.	May.	Jun.	Jul.	Ago.	Set.	Oct.	Oct.	Ene. - Oct.
<b><u>TOTAL RECAUDACIÓN</u></b>	<b><u>2 931</u></b>	<b><u>2 594</u></b>	<b><u>2 477</u></b>	<b><u>31 059</u></b>	<b><u>3 141</u></b>	<b><u>2 348</u></b>	<b><u>3 239</u></b>	<b><u>3 819</u></b>	<b><u>3 050</u></b>	<b><u>2 596</u></b>	<b><u>2 841</u></b>	<b><u>2 746</u></b>	<b><u>2 616</u></b>	<b><u>2 958</u></b>	<b><u>0,9</u></b>	<b><u>13,0</u></b>
<b><u>Ingresos Tributarios</u></b>	<b><u>2 871</u></b>	<b><u>2 554</u></b>	<b><u>2 428</u></b>	<b><u>30 549</u></b>	<b><u>3 112</u></b>	<b><u>2 316</u></b>	<b><u>3 161</u></b>	<b><u>3 743</u></b>	<b><u>2 978</u></b>	<b><u>2 542</u></b>	<b><u>2 788</u></b>	<b><u>2 700</u></b>	<b><u>2 573</u></b>	<b><u>2 908</u></b>	<b><u>1,3</u></b>	<b><u>12,7</u></b>
Imp. a la Renta	1 692	1 525	1 622	19 960	2 132	1 466	1 781	2 454	1 740	1 497	1 677	1 755	1 567	1 728	2,1	5,9
Imp. a las importaciones	10	11	2	94	10	3	9	9	23	12	9	11	12	7	(30,0)	29,6
Imp. General a las Ventas	591	715	506	6 255	644	517	1 025	746	845	704	469	608	691	804	36,0	40,1
-Interno	570	694	505	6 102	641	516	1 005	745	830	703	442	607	663	804	41,1	41,9
-Importaciones	18	19	1	135	3	1	18	1	13	1	24	1	25	0	(100,0)	(24,3)
-Promoción Municipal	3	2	0	18	0	0	2	0	2	0	3	0	3	0	(100,0)	(37,5)
Imp. Select. al Consumo	1	0	0	46	0	0	0	0	0	0	0	0	0	0	(100,0)	(100,0)
Otros ingresos tributarios	577	303	298	4 194	326	330	346	534	370	329	633	326	303	369	(36,0)	7,6
<b><u>Ingresos No Tributarios</u></b>	<b><u>60</u></b>	<b><u>40</u></b>	<b><u>49</u></b>	<b><u>510</u></b>	<b><u>29</u></b>	<b><u>32</u></b>	<b><u>78</u></b>	<b><u>76</u></b>	<b><u>72</u></b>	<b><u>54</u></b>	<b><u>53</u></b>	<b><u>46</u></b>	<b><u>43</u></b>	<b><u>50</u></b>	<b><u>(16,7)</u></b>	<b><u>26,6</u></b>

Fuente: SUNAT- Aduanas



**Cuadro N° 13**

**SAN MARTÍN: SALDOS DE DEPÓSITOS DEL SISTEMA FINANCIERO POR ENTIDAD 2002-2003**

( Miles de nuevos soles)

	2002			2003										Var %	
	Oct.	Nov.	Dic.	Ene.	Feb.	Mar.	Abr.	May.	Jun.	Jul.	Ago.	Set.	Oct.	Mes	Anual
<b><u>TOTAL SISTEMA FINANCIERO</u></b>	<b><u>150 172</u></b>	<b><u>148 996</u></b>	<b><u>145 166</u></b>	<b><u>138 567</u></b>	<b><u>135 181</u></b>	<b><u>135 358</u></b>	<b><u>131 786</u></b>	<b><u>140 388</u></b>	<b><u>139 058</u></b>	<b><u>146 118</u></b>	<b><u>142 452</u></b>	<b><u>141 826</u></b>	<b><u>144 187</u></b>	<b><u>1,7</u></b>	<b><u>(4,0)</u></b>
<b><u>A. EMPR. BANCARIAS</u></b>	<b><u>110 150</u></b>	<b><u>107 482</u></b>	<b><u>104 557</u></b>	<b><u>97 677</u></b>	<b><u>94 731</u></b>	<b><u>93 672</u></b>	<b><u>90 153</u></b>	<b><u>97 163</u></b>	<b><u>94 358</u></b>	<b><u>98 205</u></b>	<b><u>93 198</u></b>	<b><u>91 051</u></b>	<b><u>91 913</u></b>	<b><u>0,9</u></b>	<b><u>(16,6)</u></b>
Continental	53 279	55 895	55 614	51 012	47 751	48 820	45 706	48 916	47 038	48 106	44 832	44 040	44 701	1,5	(16,1)
Crédito	47 760	42 396	38 804	36 570	37 077	34 371	34 041	34 980	34 313	36 650	33 534	32 104	33 733	5,1	(29,4)
Interbank	8 671	8 691	9 393	9 272	9 252	9 680	9 552	12 698	12 456	12 685	14 097	14 175	12 814	(9,6)	47,8
Trabajo	440	500	745	823	651	802	854	569	552	764	734	733	665	(9,2)	51,2
<b><u>B. EMPR. NO BANCARIAS</u></b>	<b><u>40 023</u></b>	<b><u>41 514</u></b>	<b><u>40 609</u></b>	<b><u>40 890</u></b>	<b><u>40 450</u></b>	<b><u>41 685</u></b>	<b><u>41 633</u></b>	<b><u>43 225</u></b>	<b><u>44 700</u></b>	<b><u>47 913</u></b>	<b><u>49 254</u></b>	<b><u>50 775</u></b>	<b><u>52 275</u></b>	<b><u>3,0</u></b>	<b><u>30,6</u></b>
C.R.A.C. San Martín	36 101	37 313	35 875	36 340	35 672	36 611	36 019	37 100	38 429	41 077	42 183	42 852	43 885	2,4	21,6
C.M.A.C. Paita	3 365	3 708	3 948	3 887	3 846	3 994	4 270	4 673	4 666	5 003	5 112	5 548	5 939	7,1	76,5
C.M.A.C. Piura	502	426	705	654	925	1 074	1 338	1 445	1 600	1 822	1 951	2 368	2 443	3,1	386,6
Financiera Solución	55	67	82	9	7	6	6	7	5	11	8	7	8	14,3	(85,5)
<b><u>C. BANCO DE LA NACIÓN</u></b>	<b><u>0</u></b>	<b><u>0</u></b>	<b><u>0</u></b>	<b><u>0</u></b>	<b><u>0</u></b>	<b><u>0</u></b>	<b><u>0</u></b>	<b><u>0</u></b>	<b><u>0</u></b>	<b><u>0</u></b>	<b><u>0</u></b>	<b><u>0</u></b>	<b><u>0</u></b>	<b><u>-</u></b>	<b><u>-</u></b>

Fuente: Instituciones Financieras

**Cuadro N° 14**

**SAN MARTÍN: SALDO DE DEPÓSITOS DEL SISTEMA FINANCIERO SEGÚN MODALIDAD 2002-2003**

( Miles de nuevos soles)

	2002			2003										Var %	
	Oct.	Nov.	Dic.	Ene.	Feb.	Mar.	Abr.	May.	Jun.	Jul.	Ago.	Set.	Oct.	Mes	Anual
<b><u>TOTAL DEPÓSITOS</u></b>	<b><u>150 172</u></b>	<b><u>148 996</u></b>	<b><u>145 166</u></b>	<b><u>138 567</u></b>	<b><u>135 181</u></b>	<b><u>135 358</u></b>	<b><u>131 786</u></b>	<b><u>140 388</u></b>	<b><u>139 058</u></b>	<b><u>146 118</u></b>	<b><u>142 452</u></b>	<b><u>141 826</u></b>	<b><u>144 187</u></b>	<b><u>1,7</u></b>	<b><u>(4,0)</u></b>
<b><u>A. DEPÓSITOS A LA VISTA</u></b>	<b><u>28 684</u></b>	<b><u>37 152</u></b>	<b><u>31 709</u></b>	<b><u>28 111</u></b>	<b><u>24 412</u></b>	<b><u>27 003</u></b>	<b><u>26 203</u></b>	<b><u>29 362</u></b>	<b><u>29 035</u></b>	<b><u>31 502</u></b>	<b><u>30 167</u></b>	<b><u>27 715</u></b>	<b><u>30 043</u></b>	<b><u>8,4</u></b>	<b><u>4,7</u></b>
Empresas Bancarias	27 763	35 441	31 423	27 726	24 058	26 799	26 083	29 214	28 839	31 275	30 035	27 572	29 886	8,4	7,6
Empresas No Bancarias	922	1 711	286	385	354	204	121	148	196	227	132	143	157	9,8	(83,0)
<b><u>B. DEPÓSITOS DE AHORRO</u></b>	<b><u>51 101</u></b>	<b><u>47 385</u></b>	<b><u>45 940</u></b>	<b><u>44 255</u></b>	<b><u>43 111</u></b>	<b><u>42 020</u></b>	<b><u>42 243</u></b>	<b><u>42 868</u></b>	<b><u>42 840</u></b>	<b><u>45 460</u></b>	<b><u>43 296</u></b>	<b><u>43 536</u></b>	<b><u>42 835</u></b>	<b><u>(1,6)</u></b>	<b><u>(16,2)</u></b>
Empresas Bancarias	40 125	36 170	34 916	33 184	32 543	32 115	32 473	32 417	31 825	33 779	30 577	30 911	29 660	(4,0)	(26,1)
Empresas No Bancarias	10 976	11 215	11 023	11 071	10 569	9 905	9 770	10 450	11 016	11 681	12 719	12 625	13 175	4,4	20,0
<b><u>C. DEPÓSITOS A PLAZO</u></b>	<b><u>70 386</u></b>	<b><u>64 459</u></b>	<b><u>67 517</u></b>	<b><u>66 201</u></b>	<b><u>67 658</u></b>	<b><u>66 335</u></b>	<b><u>63 339</u></b>	<b><u>68 158</u></b>	<b><u>67 182</u></b>	<b><u>69 157</u></b>	<b><u>68 988</u></b>	<b><u>70 576</u></b>	<b><u>71 309</u></b>	<b><u>1,0</u></b>	<b><u>1,3</u></b>
Empresas Bancarias	42 261	35 872	38 218	36 767	38 130	34 759	31 598	35 532	33 694	33 152	32 585	32 569	32 367	(0,6)	(23,4)
Empresas No Bancarias	28 125	28 587	29 299	29 434	29 527	31 576	31 742	32 626	33 489	36 005	36 403	38 007	38 943	2,5	38,5

Fuente: Instituciones Financieras

**Cuadro N° 15**

**SAN MARTÍN: SALDOS DE DEPÓSITOS DEL SISTEMA FINANCIERO SEGÚN MONEDA 2002-2003**

( Miles de nuevos soles)

	2002			2003										Var %	
	Oct.	Nov.	Dic.	Ene.	Feb.	Mar.	Abr.	May.	Jun.	Jul.	Ago.	Set.	Oct.	Mes	Annual
<b><u>TOTAL DEPÓSITOS</u></b>	<b><u>150 172</u></b>	<b><u>148 996</u></b>	<b><u>145 166</u></b>	<b><u>138 567</u></b>	<b><u>135 181</u></b>	<b><u>135 358</u></b>	<b><u>131 786</u></b>	<b><u>140 388</u></b>	<b><u>139 058</u></b>	<b><u>146 118</u></b>	<b><u>142 452</u></b>	<b><u>141 826</u></b>	<b><u>144 187</u></b>	<b><u>1,7</u></b>	<b><u>(4,0)</u></b>
<b><u>A. MONEDA NACIONAL</u></b>	<b><u>66 769</u></b>	<b><u>72 525</u></b>	<b><u>74 115</u></b>	<b><u>69 182</u></b>	<b><u>64 309</u></b>	<b><u>67 489</u></b>	<b><u>64 400</u></b>	<b><u>67 770</u></b>	<b><u>67 786</u></b>	<b><u>74 063</u></b>	<b><u>70 707</u></b>	<b><u>72 738</u></b>	<b><u>74 490</u></b>	<b><u>2,4</u></b>	<b><u>11,6</u></b>
Depósitos Vista	18 904	27 412	25 002	22 382	18 903	21 976	21 270	23 304	22 811	25 013	23 333	21 938	23 351	6,4	23,5
Depósitos de Ahorro	27 141	24 082	23 654	22 735	21 847	20 911	22 022	22 693	22 637	25 065	22 993	23 892	23 635	(1,1)	(12,9)
Depósitos a Plazo	20 724	21 031	25 459	24 065	23 559	24 602	21 108	21 773	22 338	23 985	24 382	26 908	27 503	2,2	32,7
<b><u>B. MONEDA EXTRANJERA</u></b>	<b><u>83 403</u></b>	<b><u>76 471</u></b>	<b><u>71 051</u></b>	<b><u>69 385</u></b>	<b><u>70 872</u></b>	<b><u>67 869</u></b>	<b><u>67 386</u></b>	<b><u>72 618</u></b>	<b><u>71 272</u></b>	<b><u>72 055</u></b>	<b><u>71 744</u></b>	<b><u>69 089</u></b>	<b><u>69 697</u></b>	<b><u>0,9</u></b>	<b><u>(16,4)</u></b>
Depósitos Vista	9 780	9 740	6 707	5 730	5 510	5 027	4 933	6 058	6 224	6 488	6 834	5 777	6 692	15,8	(31,6)
Depósitos de Ahorro	23 960	23 303	22 285	21 519	21 264	21 109	20 221	20 174	20 204	20 396	20 303	19 644	19 200	(2,3)	(19,9)
Depósitos a Plazo	49 663	43 428	42 059	42 137	44 098	41 733	42 232	46 385	44 844	45 171	44 607	43 668	43 806	0,3	(11,8)

Fuente: Instituciones Financieras

## Cuadro N° 16

## SAN MARTÍN: SALDOS DE COLOCACIONES TOTALES DEL SISTEMA FINANCIERO DE 2002-2003

( Miles de nuevos soles)

	2002			2003										Var %	
	Oct.	Nov.	Dic.	Ene.	Feb.	Mar.	Abr.	May.	Jun.	Jul.	Ago.	Set.	Oct.	Mes	Annual
<b><u>TOTAL SISTEMA FINANCIERO</u></b>	<b><u>191 180</u></b>	<b><u>191 061</u></b>	<b><u>192 398</u></b>	<b><u>195 251</u></b>	<b><u>200 273</u></b>	<b><u>198 784</u></b>	<b><u>195 122</u></b>	<b><u>195 052</u></b>	<b><u>194 665</u></b>	<b><u>193 349</u></b>	<b><u>194 837</u></b>	<b><u>195 163</u></b>	<b><u>197 681</u></b>	<b><u>1,3</u></b>	<b><u>3,4</u></b>
<b><u>A. EMPRESAS BANCARIAS</u></b>	<b><u>122 975</u></b>	<b><u>119 710</u></b>	<b><u>118 936</u></b>	<b><u>120 981</u></b>	<b><u>123 814</u></b>	<b><u>122 134</u></b>	<b><u>118 550</u></b>	<b><u>118 655</u></b>	<b><u>117 433</u></b>	<b><u>116 813</u></b>	<b><u>116 131</u></b>	<b><u>113 850</u></b>	<b><u>114 527</u></b>	<b><u>0,6</u></b>	<b><u>(6,9)</u></b>
Continental	55 089	57 064	57 799	58 996	60 541	61 833	58 590	59 963	60 339	60 647	61 175	60 989	61 785	1,3	12,2
Crédito	14 333	8 448	8 167	9 778	10 960	8 221	9 100	8 355	7 235	7 574	6 946	6 073	5 997	(1,3)	(58,2)
Interbank	40 711	40 936	39 481	38 632	38 583	38 075	36 493	35 895	35 865	34 116	33 227	32 017	31 928	(0,3)	(21,6)
Banco del Trabajo	12 842	13 262	13 489	13 576	13 730	14 006	14 367	14 442	13 994	14 476	14 782	14 771	14 819	0,3	15,4
<b><u>B. EMPRESAS NO BANCARIAS</u></b>	<b><u>68 205</u></b>	<b><u>71 351</u></b>	<b><u>73 462</u></b>	<b><u>74 270</u></b>	<b><u>76 459</u></b>	<b><u>76 650</u></b>	<b><u>76 572</u></b>	<b><u>76 397</u></b>	<b><u>77 232</u></b>	<b><u>76 536</u></b>	<b><u>78 706</u></b>	<b><u>81 313</u></b>	<b><u>83 154</u></b>	<b><u>2,3</u></b>	<b><u>21,9</u></b>
C.R.A.C. San Martín	43 892	46 700	47 365	47 063	46 049	44 126	43 327	42 441	42 448	42 377	43 422	43 972	44 636	1,5	1,7
C.M.A.C. Paita	11 305	10 871	11 047	11 371	12 140	12 765	12 954	12 970	12 888	11 744	11 940	12 232	12 878	5,3	13,9
C.M.A.C. Piura	6 488	6 644	7 576	8 036	10 289	11 339	11 823	12 439	12 933	13 395	14 216	15 715	16 062	2,2	147,6
Financiera Solución	6 520	7 136	7 474	7 800	7 981	8 420	8 468	8 547	8 963	9 020	9 128	9 395	9 577	1,9	46,9
<b><u>C. BANCO DE LA NACIÓN</u></b>	<b><u>0</u></b>	<b><u>0</u></b>	<b><u>0</u></b>	<b><u>0</u></b>	<b><u>0</u></b>	<b><u>0</u></b>	<b><u>0</u></b>	<b><u>0</u></b>	<b><u>0</u></b>	<b><u>0</u></b>	<b><u>0</u></b>	<b><u>0</u></b>	<b><u>0</u></b>	<b><u>=</u></b>	<b><u>=</u></b>
<b><u>TOTAL SISTEMA FINANCIERO</u></b>	<b><u>191 180</u></b>	<b><u>191 061</u></b>	<b><u>192 398</u></b>	<b><u>195 251</u></b>	<b><u>200 273</u></b>	<b><u>198 784</u></b>	<b><u>195 122</u></b>	<b><u>195 052</u></b>	<b><u>194 665</u></b>	<b><u>193 349</u></b>	<b><u>194 837</u></b>	<b><u>195 163</u></b>	<b><u>197 681</u></b>	<b><u>1,3</u></b>	<b><u>3,4</u></b>
Moneda Nacional	140 349	137 081	137 124	143 084	147 302	145 836	142 087	139 532	138 839	136 414	136 134	136 625	138 348	1,3	(1,4)
Moneda Extranjera	50 831	53 980	55 274	52 167	52 970	52 948	53 035	55 520	55 827	56 935	58 703	58 538	59 333	1,4	16,7

Fuente: Instituciones Financieras

**Cuadro N° 17**

**SAN MARTÍN : RATIO DE CARTERA PESADA DEL SISTEMA FINANCIERO DE 2002-2003**

	2002			2003									
	Oct.	Nov.	Dic.	Ene.	Feb.	Mar.	Abr.	May.	Jun.	Jul.	Ago.	Set.	Oct.
<b><u>Sistema Financiero</u></b>	<b><u>7,2</u></b>	<b><u>7,4</u></b>	<b><u>6,9</u></b>	<b><u>7,5</u></b>	<b><u>7,6</u></b>	<b><u>8,3</u></b>	<b><u>8,9</u></b>	<b><u>9,1</u></b>	<b><u>9,2</u></b>	<b><u>8,7</u></b>	<b><u>8,9</u></b>	<b><u>8,2</u></b>	<b><u>8,3</u></b>
	<b><u>8,0</u></b>	<b><u>8,0</u></b>	<b><u>7,7</u></b>	<b><u>7,5</u></b>	<b><u>7,6</u></b>	<b><u>7,7</u></b>	<b><u>8,1</u></b>	<b><u>8,3</u></b>	<b><u>8,3</u></b>	<b><u>8,3</u></b>	<b><u>7,7</u></b>	<b><u>6,7</u></b>	<b><u>7,0</u></b>
Continental	6,8	7,2	6,8	6,8	6,4	6,4	7,1	7,1	7,1	6,8	6,6	6,6	6,2
Crédito	10,7	18,3	17,9	12,8	12,2	16,1	14,8	15,6	17,6	16,7	17,7	17,3	17,5
Interbank	10,7	9,0	9,3	9,5	10,4	10,5	10,9	11,5	11,6	12,1	10,7	7,7	9,4
Trabajo	1,3	1,3	1,2	1,2	1,2	1,2	1,2	1,1	0,2	1,0	1,0	0,9	0,9
<b><u>Empresas no Bancarias</u></b>	<b><u>5,7</u></b>	<b><u>6,4</u></b>	<b><u>5,7</u></b>	<b><u>7,3</u></b>	<b><u>7,6</u></b>	<b><u>9,3</u></b>	<b><u>10,2</u></b>	<b><u>10,3</u></b>	<b><u>10,5</u></b>	<b><u>9,2</u></b>	<b><u>10,6</u></b>	<b><u>10,2</u></b>	<b><u>10,0</u></b>
C.R.A.C. San Martín	6,8	7,7	7,1	8,3	10,0	12,0	13,5	13,9	14,3	10,9	14,5	14,1	13,6
C.M.A.C. Paita	7,3	8,2	5,2	6,1	6,3	5,8	6,6	7,0	6,9	7,5	7,5	7,1	7,2
C.M.A.C. Piura	-	1,1	2,6	9,0	2,7	6,5	7,4	7,2	7,6	7,9	7,0	6,8	7,1
Financiera Solución	0,3	-	-	2,0	2,3	3,9	2,6	2,1	1,7	2,2	1,7	2,0	1,9

Fuente: Instituciones Financieras

**CUADRO N° 18**

**SAN MARTÍN: EJECUCIÓN DE INGRESOS DEL GOBIERNO REGIONAL 2002 - 2003 1/**

**(Miles de nuevos soles)**

	Oct.	Nov.	Dic.	TOTAL 2002	2003										Var.% 2003/2002	
					Ene.	Feb.	Mar.	Abr.	May.	Jun.	Jul.	Ago.	Set.	Oct.	Oct.	Ene.-Oct.
<b>TOTAL DE INGRESOS DEL GOBIERNO REGIONAL</b>	<b>20 104</b>	<b>18 261</b>	<b>18 048</b>	<b>210 787</b>	<b>19 930</b>	<b>18 455</b>	<b>18 752</b>	<b>23 302</b>	<b>19 935</b>	<b>19 447</b>	<b>25 470</b>	<b>20 545</b>	<b>22 716</b>	<b>20 815</b>	<b>3,5</b>	<b>20,0</b>
<b>RECURSOS ORDINARIOS</b>	<b>18 291</b>	<b>16 707</b>	<b>16 534</b>	<b>192 967</b>	<b>19 310</b>	<b>17 888</b>	<b>17 583</b>	<b>22 042</b>	<b>17 244</b>	<b>18 343</b>	<b>22 491</b>	<b>18 790</b>	<b>20 180</b>	<b>19 139</b>	<b>4,6</b>	<b>20,8</b>
Asignación presupuestaria MEF	18 291	16 707	16 534	192 967	19 310	17 888	17 583	22 042	17 244	18 343	22 491	18 790	20 180	19 139	4,6	20,8
<b>INGRESOS CORRIENTES</b>	<b>1 325</b>	<b>1 543</b>	<b>1 508</b>	<b>17 242</b>	<b>617</b>	<b>567</b>	<b>539</b>	<b>587</b>	<b>797</b>	<b>783</b>	<b>828</b>	<b>1 214</b>	<b>1 083</b>	<b>564</b>	<b>(57,4)</b>	<b>(46,6)</b>
Tasas	51	30	23	539	49	73	52	60	49	47	38	49	31	46	(9,8)	1,6
Venta de bienes	710	501	793	6 180	285	107	118	240	417	218	420	695	745	94	(86,8)	(31,7)
Prestación de servicios	439	947	584	9 492	223	280	320	241	244	462	320	403	267	360	(18,0)	(60,8)
Rentas de la propiedad	102	53	96	812	41	93	32	30	43	39	37	47	27	35	(65,7)	(36,0)
Multas, sanciones y otros	9	8	5	123	13	6	6	14	10	6	11	6	12	0	(100,0)	(23,6)
Otros ingresos corrientes	14	4	7	96	6	8	11	2	34	11	2	14	1	29	107,1	38,8
<b>INGRESOS DE CAPITAL</b>	<b>9</b>	<b>0</b>	<b>6</b>	<b>15</b>	<b>0</b>	<b>0</b>	<b>0</b>	<b>0</b>	<b>0</b>	<b>0</b>	<b>0</b>	<b>0</b>	<b>112</b>	<b>67</b>	<b>624,3</b>	<b>1 835,1</b>
Venta de activos	0	0	0	0	0	0	0	0	0	0	0	0	0	0	-	-
Amortización de préstamos	0	0	0	0	0	0	0	0	0	0	0	0	112	67	26 700,0	71 500,0
Otros ingresos de capital	9	0	6	15	0	0	0	0	0	0	0	0	0	0	(100,0)	(100,0)
<b>TRANSFERENCIAS</b>	<b>0</b>	<b>0</b>	<b>0</b>	<b>0</b>	<b>0</b>	<b>0</b>	<b>40</b>	<b>673</b>	<b>1 894</b>	<b>321</b>	<b>2 151</b>	<b>541</b>	<b>1 341</b>	<b>1 045</b>	-	-
Transferencias	0	0	0	0	0	0	40	673	1 894	321	2 151	541	1 341	1 045	-	-
<b>FINANCIAMIENTO</b>	<b>479</b>	<b>11</b>	<b>0</b>	<b>563</b>	<b>3</b>	<b>0</b>	<b>590</b>	<b>0</b>	<b>0</b>	<b>0</b>	<b>0</b>	<b>0</b>	<b>0</b>	<b>0</b>	<b>(100,0)</b>	<b>7,4</b>
Saldo de balance	479	11	0	563	3	0	590	0	0	0	0	0	0	0	(100,0)	7,4
<b>INGRESOS POR FUENTE DE FINANCIAMIENTO</b>	<b>20 104</b>	<b>18 261</b>	<b>18 048</b>	<b>210 787</b>	<b>19 930</b>	<b>18 455</b>	<b>18 752</b>	<b>23 302</b>	<b>19 935</b>	<b>19 447</b>	<b>25 470</b>	<b>20 545</b>	<b>22 716</b>	<b>20 815</b>	<b>3,5</b>	<b>20,0</b>
Recursos ordinarios (Asignación MEF)	18 291	16 707	16 534	192 967	19 310	17 888	17 583	22 042	17 244	18 343	22 491	18 790	20 180	19 139	4,6	20,8
Canon y sobrecanon	9	0	6	15	0	0	1	0	11	5	0	22	0	0	(100,0)	333,3
Recursos directamente recaudados	1 804	1 554	1 508	17 805	620	567	1 128	587	786	780	820	1 192	1 195	631	(65,0)	(43,7)
Donaciones y transferencias	0	0	0	0	0	0	0	0	1 801	256	2 139	413	443	331	-	-
Privatizaciones y concesiones	0	0	0	0	0	0	40	673	93	63	20	128	898	714	-	-

Fuente: Gobierno Regional de San Martín

1 / Preliminar

**CUADRO N° 19**

**SAN MARTÍN: EJECUCIÓN DE GASTOS DEL GOBIERNO REGIONAL 2002 - 2003 1/**

(Miles de nuevos soles)

	2002			TOTAL 2002	2003										Var.% 2003/2002	
	Oct.	Nov.	Dic.		Ene.	Feb.	Mar.	Abr.	May.	Jun.	Jul.	Ago.	Set.	Oct.	Oct.	Ene.-Oct.
<b>TOTAL DE GASTOS DEL GOBIERNO REGIONAL</b>	<b>19 988</b>	<b>17 901</b>	<b>18 293</b>	<b>210 195</b>	<b>19 835</b>	<b>18 551</b>	<b>18 173</b>	<b>23 571</b>	<b>20 355</b>	<b>19 170</b>	<b>25 949</b>	<b>20 457</b>	<b>22 693</b>	<b>20 961</b>	<b>4,9</b>	<b>20,5</b>
<b>GASTOS CORRIENTES</b>	<b>16 629</b>	<b>16 087</b>	<b>18 287</b>	<b>201 640</b>	<b>19 801</b>	<b>18 530</b>	<b>18 088</b>	<b>22 858</b>	<b>20 218</b>	<b>19 073</b>	<b>25 914</b>	<b>20 300</b>	<b>20 547</b>	<b>19 530</b>	<b>17,4</b>	<b>22,5</b>
Personal y obligaciones	13 849	13 712	15 345	168 818	14 965	13 678	13 510	17 262	13 456	14 407	19 835	14 833	15 200	14 937	7,9	8,8
Obligaciones previsionales	446	448	597	5 894	2 913	2 912	2 876	3 970	2 845	2 914	3 598	2 893	2 850	2 849	538,8	531,5
Bienes y servicios	2 334	1 907	2 283	26 790	1 923	1 937	1 520	1 579	3 869	1 705	2 431	2 458	2 437	1 697	(27,3)	(4,6)
Otros gastos corrientes	0	20	62	138	0	3	182	47	48	47	50	116	60	47	-	971,4
<b>GASTOS DE CAPITAL</b>	<b>3 359</b>	<b>1 814</b>	<b>6</b>	<b>8 555</b>	<b>34</b>	<b>21</b>	<b>85</b>	<b>713</b>	<b>137</b>	<b>97</b>	<b>35</b>	<b>157</b>	<b>2 146</b>	<b>1 431</b>	<b>(57,4)</b>	<b>(27,9)</b>
Inversiones	3 341	1 814	6	7 912	0	0	40	673	93	63	20	128	1 965	1 342	(59,8)	(29,0)
Inversiones financieras	0	0	0	0	0	0	0	0	0	0	0	0	112	73	-	-
Otros gastos de capital	18	0	0	643	34	21	45	40	44	34	15	29	69	16	(11,1)	(46,0)
<b>SERVICIO DE LA DEUDA</b>	<b>0</b>	<b>0</b>	<b>0</b>	<b>0</b>	<b>0</b>	<b>0</b>	<b>0</b>	<b>0</b>	<b>0</b>	<b>0</b>	<b>0</b>	<b>0</b>	<b>0</b>	<b>0</b>	-	-
Intereses	0	0	0	0	0	0	0	0	0	0	0	0	0	0	-	-
Amortización	0	0	0	0	0	0	0	0	0	0	0	0	0	0	-	-
<b>GASTOS POR FUENTE DE FINANCIAMIENTO</b>	<b>19 988</b>	<b>17 901</b>	<b>18 293</b>	<b>210 195</b>	<b>19 835</b>	<b>18 551</b>	<b>18 173</b>	<b>23 571</b>	<b>20 355</b>	<b>19 170</b>	<b>25 949</b>	<b>20 457</b>	<b>22 693</b>	<b>20 961</b>	<b>4,9</b>	<b>20,5</b>
Recursos ordinarios	18 291	16 707	16 534	192 966	19 310	17 888	17 583	22 042	17 244	18 343	22 491	18 790	20 180	19 139	4,6	20,8
Canon y sobrecanon	9	0	6	15	0	0	0	0	0	0	0	0	10	0	(100,0)	11,1
Recursos directamente recaudados	1 688	1 194	1 753	17 214	525	663	550	856	795	764	953	983	1 148	719	(57,4)	(44,2)
Donaciones y transferencias	0	0	0	0	0	0	0	0	2 223	0	2 485	556	457	389	-	-
Privatizaciones y concesiones	0	0	0	0	0	0	40	673	93	63	20	128	898	714	-	-

Fuente: Gobierno Regional de San Martín  
1 / Preliminar

**CUADRO N° 20**

**SAN MARTÍN: PROGRAMA DE INVERSIONES DEL GOBIERNO REGIONAL 2003 1/**

**(Miles de nuevos soles)**

	2002			TOTAL 2002	2003										Var.% 2003/2002	
	Oct.	Nov.	Dic.		Ene.	Feb.	Mar.	Abr.	May.	Jun.	Jul.	Ago.	Set.	Oct.	Oct.	Ene.-Oct.
<b>TOTAL DE INVERSIONES POR SECTORES</b>	<b><u>3 341</u></b>	<b><u>1 814</u></b>	<b><u>6</u></b>	<b><u>7 912</u></b>	<b><u>0</u></b>	<b><u>0</u></b>	<b><u>40</u></b>	<b><u>673</u></b>	<b><u>93</u></b>	<b><u>63</u></b>	<b><u>20</u></b>	<b><u>128</u></b>	<b><u>2 077</u></b>	<b><u>1 415</u></b>	<b><u>(57,6)</u></b>	<b><u>(26,0)</u></b>
ADMINISTRACIÓN Y PLANEAMIENTO	226	70	0	1 538	0	0	0	8	0	0	0	5	351	205	(9,3)	(61,2)
AGRARIA	2 706	165	0	3 183	0	0	0	599	0	0	0	0	458	521	(80,7)	(47,7)
ASISTENCIA Y PREVISIÓN SOCIAL	9	0	6	255	0	0	0	17	0	0	20	20	23	0	(100,0)	(67,9)
COMUNICACIONES	0	0	0	60	0	0	0	0	0	0	0	0	0	0	-	(100,0)
EDUCACIÓN Y CULTURA	0	0	0	0	0	0	0	0	0	0	0	0	426	0	-	-
ENERGÍA Y RECURSOS MINERALES	0	0	0	37	0	0	0	0	0	0	0	0	0	0	-	(100,0)
INDUSTRIA, COMERCIO Y SERVICIOS	250	0	0	457	0	0	0	0	0	0	0	0	45	0	(100,0)	(90,2)
PESCA	0	0	0	0	0	0	0	0	0	0	0	0	0	0	-	-
SALUD Y SANEAMIENTO	150	179	0	818	0	0	40	49	93	63	0	103	384	572	281,3	104,1
TRANSPORTE	0	229	0	269	0	0	0	0	0	0	0	0	388	98	-	1 115,0
VIVIENDA Y DESARROLLO URBANO	0	1 171	0	1 295	0	0	0	0	0	0	0	0	2	19	-	(83,1)

Fuente: Gobierno Regional de San Martín

1 / Preliminar