

PRESENTACIÓN

En setiembre, la **inflación** de la ciudad de Moyobamba fue negativa (-0,22 por ciento) al igual que la acumulada en lo que va del año (-0,02 por ciento) y la inflación anual (-0,90 por ciento). El comportamiento mensual respondió a la disminución de precios principalmente de hortalizas y legumbres frescas, bebidas alcohólicas y de frutas.

El **tipo de cambio** promedio venta del periodo se ubicó en S/. 3,482 por dólar, lo que implica una depreciación mensual de 0,03 por ciento y una apreciación anual de 3,8 por ciento.

El **producto bruto agropecuario** cayó 0,1 por ciento respecto a setiembre del 2002, como resultado del menor producto agrícola (-2,2 por ciento), el cual aportó el 89 por ciento del producto total. El producto pecuario se incrementó 11,4 por ciento y contrarrestó dicha disminución, la cual se explicó por la menor producción de arroz, maíz amarillo y de palma aceitera. En la parte pecuaria, aumentaron carne, huevos y leche.

El volumen de **pescas** se incrementó 41,3 por ciento respecto a setiembre del 2002, al registrarse mayor producción extra regional (47,0 por ciento), mientras disminuyó la producción interna (-21,1 por ciento). La producción acumulada, presentó un incremento de 6,7 por ciento, alimentado de ambas fuentes.

El turismo continúa una tendencia creciente; así, los arribos y pernoctaciones denotaron incrementos de 20,4 y 12,9 por ciento, respectivamente; influidos por el mayor dinamismo del turismo interno. Del mismo modo, en el período enero-setiembre, el flujo de visitantes recibidos mostró una expansión tanto en los arribos (8,5 por ciento) como en las pernoctaciones (4,5 por ciento), con referencia al mismo periodo del 2002.

La **actividad industrial** mostró mejores resultados frente a setiembre del 2002, con incrementos en manteca (50 por ciento), aceite (49 por ciento) y jabón (41 por ciento), debido a la ampliación de planta y de mercados. El rubro madera aserrada creció también (56 por ciento), atribuido a la disponibilidad de materia prima. También se pudo notar un crecimiento en la producción de cemento (44 por ciento), debido al incremento de obras públicas. En cambio, la producción de parquet descendió (-31 por ciento). Asimismo, aún se mantiene paralizada la producción de conservas de palmito. El comportamiento acumulado fue positivo en derivados de palma aceitera y madera aserrada; y negativo, en conservas de palmito, cemento y parquet.

La **recaudación tributaria** mensual alcanzó S/. 2,6 millones, representando un crecimiento real de 19,2 por ciento frente a setiembre del 2002. La mejora se atribuyó a los mayores ingresos del IGV total (157,8 por ciento) e impuesto a la renta (2,2 por ciento). La recaudación acumulada a setiembre totalizó S/. 26,4 millones, monto que significó un incremento real de 14,5 por ciento respecto a similar periodo del año anterior.

Al 31 de setiembre, el saldo de las colocaciones fue S/. 195,2 millones, monto mayor en 3,2 por ciento al registrado en el mismo mes del año previo, lo cual equivale a un incremento real anual del 1,2 por ciento, producto de la expansión de los créditos en dólares (8,3 por ciento). La cartera pesada (S/. 16,0 millones) representó el 8,2 por ciento del total de las colocaciones brutas y estuvo constituida por S/. 6,3 millones en créditos vencidos y S/. 9,7 millones en cobranza judicial.

El saldo de **depósitos** fue de S/. 141,8 millones, lo que representó una contracción nominal anual de 6,5 por ciento (-8,3 por ciento real), causada por la disminución de la liquidez en dólares (-19,6 por ciento). Este mes, la liquidez en moneda nacional pasó a constituir 51 por ciento de la liquidez total. La disminución de la liquidez en moneda extranjera se dio en todas sus modalidades: vista, ahorro y plazo (-29,8; -13,8 y -20,4 por ciento, respectivamente). En moneda nacional sólo disminuyeron los saldos de ahorro (-11,8 por ciento), pues los depósitos a la vista se incrementaron 2,5 por ciento y los depósitos a plazo 32,2 por ciento.

En setiembre, la **tasa de interés** preferencial corporativa en nuevos soles bajó de 3,7 a 3,5 por ciento, tal como en dólares de 1,8 a 1,7 por ciento. La tasa promedio de sobregiros en soles subió de 55,6 a 66,8 por ciento, lo mismo en dólares 21,3 a 23,5 por ciento. La TAMN y la TAMEX se ubicaron en 22,0 y 8,9 por ciento, respectivamente. La TIPMN bajó ligeramente al nivel de 2,9 por ciento, lo mismo la TIPMEX a 1,0 por ciento.

La **ejecución presupuestal** mensual del gobierno regional mostró *ingresos* por S/. 22,8 millones, superiores en 34,2 por ciento frente a setiembre 2002, debido a mayores recursos otorgados por el MEF y al efecto neto de los recursos por privatizaciones y concesiones. El ingreso acumulado creció 22,8 por ciento. Asimismo, presentó un *gasto* mensual de S/. 22,5 millones, mayor en 32,3 al período comparable del 2002, explicado tanto por mayor gasto corriente (22,2 por ciento) cuanto de capital (513,1 por ciento). El gasto acumulado creció 21,9 por ciento.

I. INFLACIÓN Y TIPO DE CAMBIO.

1. Inflación

En setiembre, la inflación de la ciudad de Moyobamba fue de -0,22 por ciento, la acumulada en lo que va del año fue -0,02 por ciento y la anual se situó en -0,90 por ciento. La variación mensual se explicó por la disminución de precios de hortalizas y legumbres frescas (-8,0 por ciento), bebidas alcohólicas (-3,0 por ciento), frutas (-2,3 por ciento); amortiguada por los incrementos de precios de tubérculos y raíces (6,0 por ciento), combustibles y lubricantes para vehículos (4,0 por ciento), entre los de mayor impacto.

La inflación acumulada se explicó por la reducción de los precios de frutas (-15 por ciento), servicio de cuidado personal (-11 por ciento), bebidas alcohólicas (-9 por ciento) y azúcar (-6 por ciento). Ello fue compensado parcialmente con alzas en tubérculos y raíces (44 por ciento), hortalizas y legumbres (17 por ciento), tabaco (16,4 por ciento), así como combustibles y lubricantes para vehículos (16 por ciento).

MOYOBAMBA: TASA DE INFLACIÓN MENSUAL Y ACUMULADA
(Variación porcentual)

Grandes grupos de consumo	Set. 2002	Set. 2003	Ene.-set. 2002	Ene.-set. 2003
Índice General	0,49	-0,22	0,06	-0,02
Alimentos y Bebidas	0,30	-0,60	-0,36	-0,06
Vestido y Calzado	-0,05	0,00	-0,40	-1,05
Alquiler de Vivienda, Combustible y Electricidad.	2,19	0,53	1,71	1,03
Muebles, Enseres y Mantenimiento de Vivienda	0,00	-0,07	-0,06	-0,88
Cuidado y Conservación de la Salud	0,00	0,00	-0,19	0,17
Transportes y Comunicaciones	0,14	0,04	-1,15	-1,25
Esparcimiento, Diversión y Servicios Culturales.	-0,28	0,00	2,65	2,88
Otros Bienes y Servicios	0,17	0,00	-0,23	-0,96

Fuente: Oficina Departamental de Estadística e Informática Moyobamba.

2. Tipo de cambio

En setiembre, el tipo de cambio venta promedio se incrementó de S/. 3,481 a S/. 3,482 mostrando una depreciación mensual de 0,03 por ciento, pese a lo cual, referente a igual mes del 2002 se apreció en 3,8 por ciento. El tipo de cambio real multilateral experimentó una depreciación de 0,8 por ciento.

TIPO DE CAMBIO BANCARIO

	Tipo de cambio promedio 1/				Índice tipo de cambio real Var. % Mensual	
	Compra	Venta	Var. % mensual	Var. % anualizada	Bilateral 2/	Multilateral 3/
2002	3,515	3,518				
Setiembre	3,618	3,620	1,4	3,7	1,1	0,2
Octubre	3,614	3,616	-0,1	4,5	-0,7	-2,0
Noviembre	3,582	3,584	-0,9	4,2	-0,5	1,1
Diciembre	3,513	3,515	-1,9	2,3	-2,1	-0,9
2003						
Enero	3,493	3,495	-0,6	1,0	-0,4	0,7
Febrero	3,483	3,485	-0,3	0,2	0,0	-0,4
Marzo	3,478	3,480	-0,1	0,7	-0,6	-0,3
Abril	3,464	3,465	-0,4	0,7	-0,6	0,9
Mayo	3,480	3,482	0,5	0,9	0,3	3,2
Junio	3,478	3,480	-0,1	-0,1	0,5	0,8
Julio	3,471	3,472	-0,2	-1,8	0,0	-0,6
Agosto	3,480	3,481	0,3	-2,5	0,6	-0,6
Setiembre	3,480	3,482	0,0	-3,8	-0,2	0,8

1/ Corresponde al Tipo de Cambio Bancario promedio mensual del Sistema Bancario.

2/ Considera el índice de precios de los Estados Unidos de América. Mide el grado de depreciación real (base 1994 =100)

3/ Considera los índices de nuestros 20 principales socios comerciales. Mide el grado de depreciación real (base 1994 =100).

II. PRODUCCIÓN SECTORIAL

1. Producción agropecuaria

La región San Martín soportó temperaturas moderadas, con niveles alrededor de sus patrones normales tanto en la temperatura mínima como en la máxima. La precipitación pluvial disminuyó en toda la región y estuvo regularmente distribuida a partir de la segunda semana.

El valor bruto de la producción agropecuaria de San Martín (a precios de 1994) disminuyó 0,1 por ciento con relación a setiembre del 2002, debido básicamente al declive del subsector agrícola (-2,2 por ciento), compensado parcialmente con el crecimiento de 11,4 por ciento de la parte pecuaria. El aporte del subsector agrícola representó 89 por ciento y el pecuario el 11 por ciento del total agropecuario.

La caída del producto agrícola se originó principalmente en la menor producción de maíz amarillo (-69,8 por ciento) y arroz (-32,2 por ciento), debido a que disminuyó la superficie cosechada en 74 y 31 por ciento, respectivamente, al haberse retrasado las siembras. En el caso del arroz, se atribuye también al menor rendimiento. Asimismo, disminuyó la producción de yuca (-19 por ciento) y palma aceitera (-1 por ciento). En contraste, aumentó la producción de algodón (146 por ciento) y café (95 por ciento) impulsados por el crecimiento de su demanda; así como, caña de azúcar (23 por ciento) por las expectativas del Proyecto Etanol y plátano (1,1 por ciento) porque se cosechó mayor superficie. Por otro lado, el aumento pecuario se atribuyó a la expansión de todos los rubros: carne (9 por ciento), leche (47 por ciento) y huevos (13 por ciento), dado el creciente desarrollo de la actividad pecuaria por parte de la población migrante.

Sobre la base de la información proporcionada por la Oficina de Información Agraria de la Dirección Regional de Agricultura, se determinó que hasta setiembre, el VBP agropecuario acumulado presentó una disminución de 0,3 por ciento respecto al mismo lapso del año anterior, resultado de una leve caída en el subsector agrícola (-0,04 por ciento), lo mismo en la actividad pecuaria (-2,7 por ciento). El comportamiento agrícola se explicó por la menor producción de arroz (-15,7 por ciento) y yuca (-6,7 por ciento), al disminuir tanto la superficie cosechada como el rendimiento. También disminuyó la producción de palma aceitera (-7,8 por ciento) y de caña de azúcar (-1,6 por ciento), con perspectivas de crecimiento en ambos casos, debido a que se están realizando nuevas inversiones en tales cultivos. Se obtuvo incremento en maíz amarillo (29 por ciento), café (9 por ciento) y plátano (4 por ciento). En la parte pecuaria, presentaron disminución los rubros carne (-3,5 por ciento) y huevos (-8 por ciento); y aumento, el de leche (17 por ciento). El rendimiento promedio del arroz cayó de 6,5 a 6,3 t./Há., en cambio se incrementó el de maíz amarillo de 2,1 a 2,4 t./Há.

Este mes se sembró 29 978 Hás., 48 por ciento más que el año anterior. De igual forma, las siembras acumuladas en la campaña agrícola 2003/2004 sumaron 40 725 Hás., lo que significó un aumento de 26 por ciento respecto al avance de la campaña anterior. El comportamiento positivo se explicó por el incremento de la superficie sembrada de caña de azúcar (450 por ciento), café (100 por ciento), arroz (36 por ciento), maíz amarillo (25 por ciento) y yuca (12 por ciento). A setiembre, se encontraba en uso el 60 por ciento de la superficie disponible para labores agrícolas; sin embargo, los suelos destinados a sembrar arroz, mostraron una reducción de 30 por ciento.

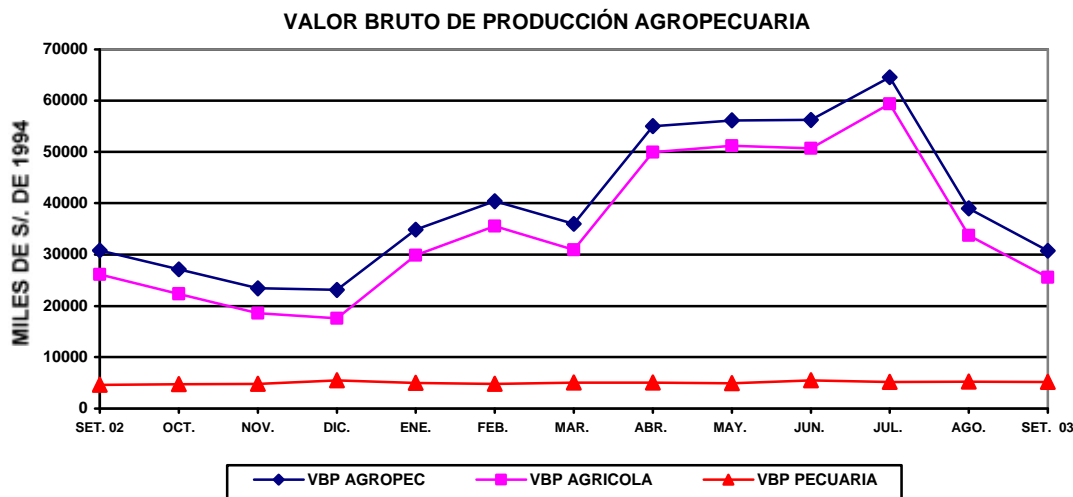

SAN MARTÍN: PRODUCCIÓN AGRÍCOLA DE PRINCIPALES CULTIVOS.

Rubros	PRODUCCIÓN (TM)				SIEMBRAS (HA)			
	Set. 2002	Set. 2003	Ene.-set. 2002	Ene.-set. 2003	Set. 2002	Set. 2003	Ago.-set. 2002-2003	Ago.-set. 2003-2004
TOTAL	85 557	81 412	960 383	929 263	20 258	29 978	32 245	40 725
Arroz	21 831	14 803	270 268	227 929	5 745	8 064	9 412	12 852
Frijol grano seco	756	580	2 594	1 404	22	51	238	101
Frijol chichlayo	105	101	2 245	1 375	145	108	270	202
Plátano	22 601	22 850	192 884	200 916	207	178	499	357
Yuca	3 641	2 944	31 605	29 487	290	446	866	969
Limón sutil	192	189	3 448	2 716	0	0	0	0
Limón dulce	15	15	261	184	0	0	0	0
Naranja	1 605	1 987	12 848	12 344	0	1	4	4
Papaya	3 058	2 751	23 348	23 606	52	52	92	96
Mandarina	79	51	1 132	754	0	0	0	0
Mango	100	0	495	218	0	0	0	0
Piña	1 133	2 029	2 884	3 567	1	5	2	18
Sachapapa	9	10	193	78	2	2	2	3
Palto	13	12	461	327	0	0	0	0
Cocotero	805	1 128	8 238	6 613	0	0	2	2
Tomate	269	228	2 160	2 162	23	27	47	65
Vid	65	83	758	653	1	0	1	0
Maní	49	41	493	332	19	23	68	37
Pijuayo	0	0	5 221	8 442	0	0	0	0
Caña de azúcar	10 818	13 339	97 247	95 725	1	13	4	22
Maíz amarillo	3 090	933	101 036	130 589	13 727	20 956	20 695	25 895
Palma aceitera	13 030	12 896	117 570	108 454	0	0	0	0
Cacao	197	222	1 916	1 975	0	31	8	60
Café	143	279	29 091	31 739	8	10	8	16
Soya	5	6	137	70	6	9	12	19
Camu camu	0	0	1 356	0	0	0	0	0
Algodón	903	2 222	3 826	3 817	0	0	0	0
Tabaco	0	0	187	150	0	0	0	0
Otros	1 046	1 715	46 482	33 638	10	3	15	8

Dirección Regional Agraria San Martín.

**SAN MARTÍN: PRODUCCIÓN PECUARIA
(Toneladas)**

R;Error! Marcador no definido.ubros	Set. 2002	Set. 2003	Ene.-set. 2002	Ene.-set. 2003
TOTAL	1 918	2 293	19 122	19 311
Carne	1 206	1 321	12 514	12 071
Leche	492	724	4 564	5 353
Huevos	220	248	2 044	1 887

Fuente: Oficina de Información Agraria

2. Producción pesquera

La producción regional y extra regional de pescado para consumo humano alcanzó un volumen de 236 t., mayor en 41,3 por ciento al de setiembre del 2002, debido al comportamiento positivo del desembarque de pescado proveniente de otras localidades (Iquitos, Yurimaguas, Pucallpa y la costa norte) cuyo volumen creció 47 por ciento, al aumentar en todos sus estados de conservación, destacando el crecimiento relativo de pescado salpreso (177 por ciento), fresco (68 por ciento) y seco salado (12 por ciento). Este comportamiento positivo fue contrarrestado por la menor producción interna (-21 por ciento), por menor abastecimiento de pescado fresco procedente de piscigranjas.

En el período enero-setiembre, el desembarque de pescado efectuado acumuló 1 720 t., mayor en 108 t. (6,7 por ciento) respecto a igual período del año anterior, explicado tanto por el mayor ingreso extra regional (92 t.)

como regional (16 t.).

SAN MARTÍN: INDICADORES SECTOR PESQUERO (Toneladas)

	Set. 2002	Set. 2003	Ene.-set. 2002	Ene.-set. 2003
Oferta total	167	236	1 612	1 720
Ingreso extra regional	153	225	1 512	1 604
Fresco	72	121	584	749
Salpreso	8	22	316	228
Seco salado	73	82	612	627
Producción interna	14	11	100	116
Fresco	14	11	100	116

Fuente: Dirección Regional de Pesquería

3. Producción manufacturera

La actividad industrial de San Martín continúa una tendencia creciente. Los diferentes rubros de producción alcanzaron incrementos significativos respecto a setiembre del 2002, en particular la producción de manteca (50 por ciento), aceite (49 por ciento) y jabón (41 por ciento), impulsados por la demanda interna y el aumento de su capacidad de planta. En la línea de manteca influyó también la demanda externa (mercado chileno). La producción de cemento aumentó 44,1 por ciento, revirtiendo el comportamiento decreciente de meses anteriores, lo cual se explica por el desarrollo de obras públicas, principalmente en el sector transporte, puesto que las ventas de la empresa productora crecieron 54,4 por ciento en su zona de influencia. En el rubro madera aserrada el incremento de 56 por ciento estuvo asociado al mayor abastecimiento de materia prima, por el aumento de permisos y el acopio de madera de las concesiones forestales. Esta dinámica de crecimiento fue atenuada únicamente por la menor producción de parquet (-31,2 por ciento) y nula producción de conservas de palmito por quinto mes consecutivo, ante la pérdida de mercados externos selectivos.

En el período enero-setiembre, la producción registró incrementos significativos en los derivados de la palma aceitera (manteca, aceite y jabón) y también madera aserrada; asimismo ligeras disminuciones en la producción de cemento y parquet, y una fuerte caída en conservas de palmito, cuya participación es poco significativa.

SAN MARTÍN: INDICADORES DE LA PRODUCCIÓN INDUSTRIAL

Líneas industriales	Set. 2002	Set. 2003	Ene.-set. 2002	Ene.-set. 2003
Manteca de palma (t.m.)	1 057	1 587	9 692	12 471
Aceites de palma (t.m.)	1 291	1 918	9 518	12 853
Jabón (t.m.)	126	178	859	1 377
Conservas de palmito (t.m.)	4	0	77	27
Cemento (t.m.)	9 980	14 381	86 363	84 546
Madera aserrada (m ³).	2 574	4 015	15 755	21 946
Parquet (m ³)	125	86	414	412

Fuente: Empresas industriales seleccionadas e INRENA.

SAN MARTÍN: PRODUCCIÓN DE CEMENTO

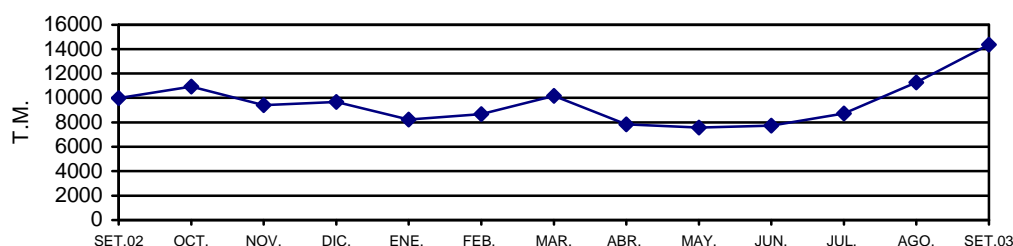

SAN MARTÍN: PRODUCCIÓN DE MANTECA Y ACEITE DE PALMA

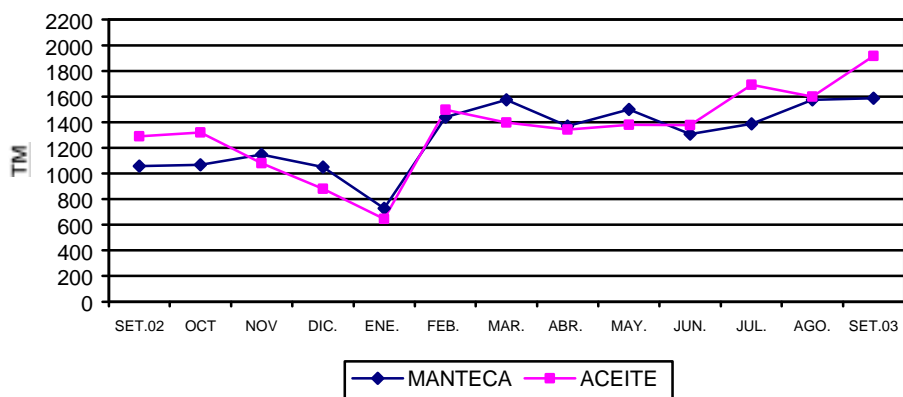

SAN MARTÍN: PRODUCCIÓN DE JABÓN Y CONSERVAS DE PALMITO

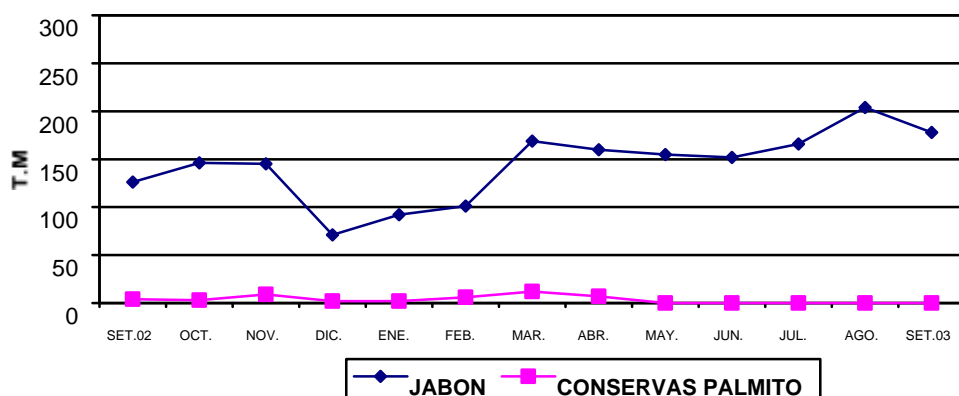

SAN MARTÍN: PRODUCCIÓN DE MADERA ASERRADA

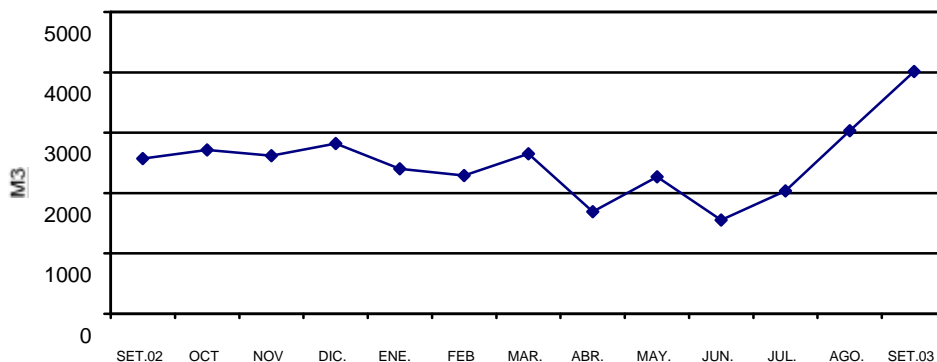

4. Actividad turística

La actividad turística en la región San Martín registró indicadores positivos. Este mes, los establecimientos de hospedaje de Tarapoto, Moyobamba, Rioja, Juanjui, Huallaga y Tocache registraron el arribo de 13 473 visitantes, lo que representa un crecimiento de 20,4 por ciento, respecto a setiembre del año anterior; dinamismo debido a una mayor afluencia de visitantes nacionales (20,9 por ciento), pues el turismo receptivo disminuyó 5,5 por ciento. Del mismo modo, el flujo mensual de pernoctaciones ascendió a 19 387, es decir 12,9 por ciento más que el año pasado. El periodo promedio de permanencia de los turistas nacionales fue de 1,4 días y de 2,2 días el de los turistas extranjeros.

Hasta setiembre, en la región San Martín se habían registrado 109 169 arribos, así como 165 730 pernoctaciones, con incrementos del 8,5 y 4,5 por ciento, respectivamente, ocasionados por una mayor afluencia de visitantes nacionales, los cuales, no sólo arriban a San Martín con fines turísticos sino comerciales. Esta región abastece con su creciente producción agropecuaria a los mercados de regiones aledañas.

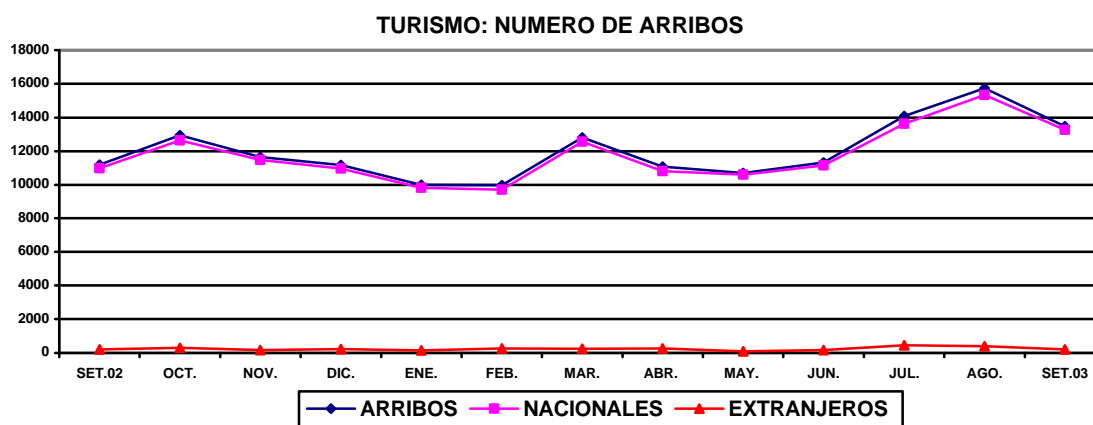

SAN MARTÍN: ARRIBOS Y PERNOCTACIONES

TOTAL	Set. 2002	Set. 2003	Ene.-set. 2002	Ene.-set. 2003
Arribos	11 192	13 473	100 616	109 169
Nacionales	10 974	13 267	97 992	106 904
Extranjeros	218	206	2 624	2 265
Pernoctaciones	17 175	19 387	158 648	165 730
Nacionales	16 723	18 929	152 406	159 632
Extranjeros	452	458	6 242	6 098

Fuente: DRITINCI.

III. SECTOR FISCAL

1. Recaudación tributaria

En San Martín, la recaudación de tributos, excluyendo contribuciones sociales sumó S/. 2,6 millones, monto superior en S/. 0,4 millones (19,2 por ciento) respecto a setiembre del 2002. La mejora se explicó por los mayores ingresos del IGV total (157,8 por ciento) e impuesto a la renta (2,2 por ciento). Ello fue atenuado por la menor recaudación de otros ingresos tributarios (-5,6 por ciento). La recaudación regional continuó significando el 0,1 por ciento del total de ingresos corrientes del Gobierno Central.

En cuanto al comportamiento por tributo, la recaudación del impuesto a la renta (S/. 1,5 millones) observó un pequeño incremento (2,2 por ciento), debido a que el efecto neto positivo del anticipo adicional de la renta fue contrarrestado por el menor monto de rentas de tercera categoría. Por su lado, el IGV total mostró un crecimiento de S/. 0,4 millones respecto a setiembre del 2002, asociado a la mayor recaudación del IGV interno (164,1 por ciento). El IGV externo también creció pero su participación relativa resultó poco significativa. El sustantivo crecimiento del IGV interno se atribuye al mayor rendimiento de su cuenta propia y al efecto neto positivo del régimen de retenciones a proveedores. La menor recaudación de otros ingresos tributarios (-5,6 por ciento) estuvo relacionada con la menor captación de los regímenes de fraccionamiento tributario, en particular del RESIT.

En el período enero-setiembre, la recaudación sumó S/. 26,4 millones, cifra superior en S/. 3,3 millones (14,5 por ciento) referente al mismo lapso del año anterior. El incremento se explicó por el mayor rendimiento del IGV (S/. 1,8 millones), renta (S/. 0,9 millones) y de otros ingresos tributarios (S/. 0,5 millones).

SAN MARTÍN: RECAUDACIÓN TRIBUTARIA DEL GOBIERNO CENTRAL (Miles de nuevos soles)

Principales impuestos	Set. 2002	Set. 2003	Ene.-set. 2002	Ene.-set. 2003
Total	2 195	2 616	23 057	26 396
Impuesto a la renta	1 533	1 567	15 121	16 069
Impuestos a la importación	9	12	71	98
Impuesto General a las Ventas	268	691	4 443	6 249
- Interno	251	663	4 333	6 152
- Importaciones	15	25	97	87
- Promoción Municipal	2	3	13	10
Impuesto Selectivo al Consumo	2	0	45	0
Otros ingresos tributarios	321	303	3 016	3 497
Ingresos no tributarios	62	43	361	483

Fuente: SUNAT –Oficina Zonal Tarapoto.

SAN MARTÍN: RECAUDACIÓN TRIBUTARIA GOBIERNO CENTRAL

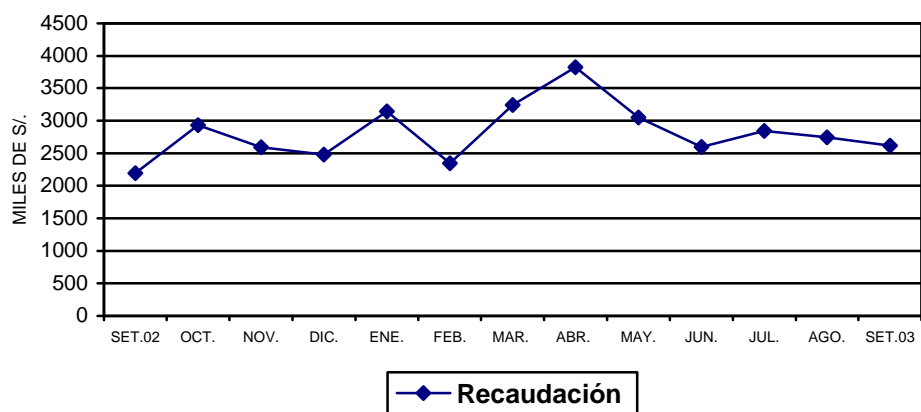

IV. CRÉDITO Y LIQUIDEZ.

En setiembre, el crédito y la liquidez del sistema financiero de San Martín evolucionaron de manera opuesta. Las colocaciones crecieron ligeramente (0,2 por ciento) producto del aumento de créditos en moneda nacional (0,4 por ciento). Por su parte, la liquidez se contrajo 0,4 por ciento, al disminuir los depósitos en dólares (-3,7 por ciento).

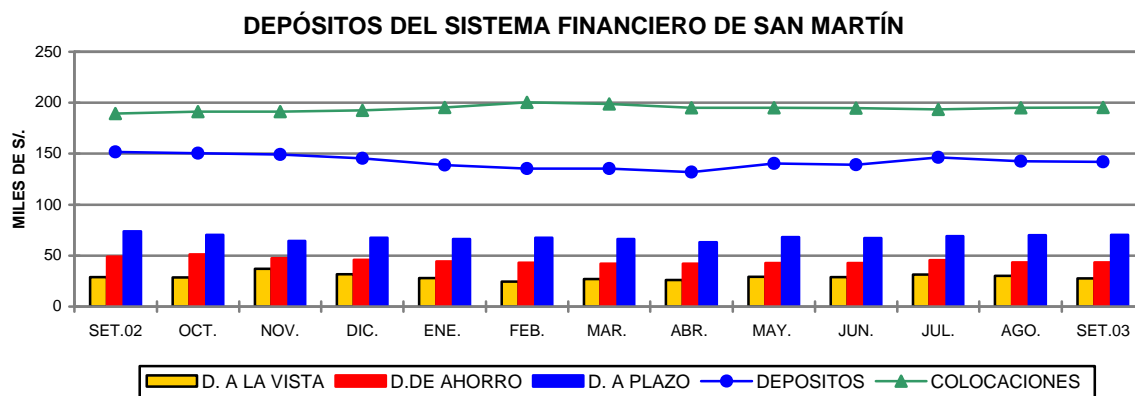

1. Colocaciones

El saldo de colocaciones registrado al 30 de setiembre (S/.195,2 millones) muestra un crecimiento anual de 3,2 por ciento (1,2 por ciento en cifras reales), producto de mayores colocaciones en dólares (8,3 por ciento), lo que permitió compensar la disminución real de los créditos en nuevos soles (-1,6 por ciento). En el último año, la dolarización de las colocaciones subió de 28,0 a 30,0 por ciento.

En San Martín, el 58,3 por ciento de los créditos fue canalizado por las empresas bancarias y el 41,7 por ciento por las no bancarias; las últimas nombradas expandieron sus colocaciones 19,6 por ciento, mientras disminuyeron 8,9 por ciento las colocaciones reales del conjunto de bancos. En el sistema bancario, 2 de los 4 bancos incrementaron sus saldos reales, mientras los disminuyeron los otros 2. En el no bancario, el mayor crecimiento se dio en las entidades de menor participación: CMAC Piura, CMAC Paita y Financiera Solución.

Al 30 de setiembre, la cartera pesada del sistema financiero era de S/.16,0 millones lo cual equivalía al 8,2 por ciento de sus colocaciones brutas. Los créditos vencidos sumaron S/.6,3 millones y S/ 9,7 millones los créditos en cobranza judicial.

SAN MARTÍN: COLOCACIONES TOTALES DEL SISTEMA FINANCIERO (Saldos en miles de nuevos soles)

	Set. 2002	Ago. 2003	Set. 2003	Var. % Real Anual
Total	189 183	194 837	195 163	1,2
Moneda nacional	136 170	136 134	136 625	-1,6
Moneda extranjera	53 013	58 703	58 538	8,3
Empresas bancarias	122 506	116 131	113 850	-8,9
Banco Continental	55 007	61 175	60 989	8,7
Banco de Crédito	14 144	6 946	6 073	-57,9
Banco Interbank	40 488	33 227	32 017	-22,5
Banco Del Trabajo	12 867	14 783	14 771	12,6
Empresas no bancarias	66 677	78 706	81 313	19,6
CRAC San Martín	43 437	43 422	43 972	-0,7
CMAC Paita	11 305	11 940	12 232	6,1
CMAC Piura	5 799	14 216	15 715	165,7
Financiera Solución	6 136	9 128	9 395	50,1

*Fuente: Entidades financieras.

2. Depósitos y obligaciones

El saldo de depósitos (S/.141,8 millones) fue menor en 6,5 por ciento (8,3 por ciento real) al registrado en setiembre del 2002, debido a la caída de la liquidez en moneda extranjera (-19,6 por ciento). El 51,3 por ciento de las captaciones constituyen depósitos en nuevos soles y el 48,7 por ciento depósitos en dólares.

La liquidez en dólares disminuyó en sus diferentes modalidades: vista (-29,8 por ciento), ahorro (-13,8 por ciento) y plazo (-20,4 por ciento), en términos reales. En moneda nacional sólo disminuyeron los depósitos de ahorro (-11,8 por ciento), puesto que los depósitos a la vista crecieron 2,5 por ciento y los depósitos a plazo en 32,2 por ciento.

En el último año, la participación relativa de los bancos (respecto a la liquidez total) ha disminuido de 74,1 a 64,2 por ciento a favor de las empresas no bancarias, que aumentaron su participación a 35,8 por ciento, al haber crecido 26,6 por ciento en términos reales. El mayor crecimiento relativo se observó en la Caja Municipal de Piura y la Caja Municipal de Paita. En el sistema bancario, sólo crecieron los bancos que tienen menor participación.

SAN MARTÍN: DEPÓSITOS Y OBLIGACIONES TOTALES DEL SISTEMA FINANCIERO (Saldos en miles de nuevos soles)

¡Error! Marcador no definido.	Set. 2002	Ago. 2003	Set. 2003	Var. % real anual
Total	151 703	142 452	141 826	-8,3
Moneda nacional	67 501	70 707	72 738	5,7
Moneda extranjera	84 202	71 745	69 089	-19,6
Depósitos a la vista	29 047	30 167	27 715	-6,4
Depósitos de ahorro	48 906	43 297	43 536	-12,7
Depósitos a plazo	73 750	68 988	70 576	-6,2
Empresas bancarias	112 361	93 198	91 051	-20,5
Banco Continental	55 477	44 833	44 040	-22,2
Banco de Crédito	47 107	33 534	32 104	-33,2
Banco interbank	9 108	14 097	14 175	52,6
Banco del Trabajo	669	734	733	7,4
Empresas no bancarias	39 342	49 254	50 775	26,6
CRAC San Martín	35 467	42 183	42 852	18,5
CMAC Paita	3 365	5 112	5 548	61,7
CMAC Piura	463	1 951	2 368	401,5
Financiera Solución	47	8	7	-85,4

Fuente: Entidades financieras

3. Tasas de interés

Este mes, la tasa de interés preferencial corporativa en nuevos soles bajó de 3,7 a 3,5 por ciento, lo mismo en dólares de 1,8 a 1,7 por ciento. En cuanto a la tasa promedio de sobregiros subió de 55,6 a 66,8 por ciento en soles y de 21,3 a 23,5 por ciento en dólares. De igual forma, la tasa activa en moneda nacional (TAMN) subió de 21,6 a 22,0 por ciento, mientras disminuyó la de dólares (TAMEX) de 9,0 a 8,9 por ciento. La tasa pasiva en moneda nacional (TIPMN) siguió un comportamiento decreciente, bajó de 3,0 a 2,9 por ciento, tal como la tasa pasiva en moneda extranjera (TIPMEX) que disminuyó de 1,1 a 1,0 por ciento.

TASAS DE INTERÉS ACTIVAS Y PASIVAS PROMEDIO
(Efectivas anuales %)

Año	MONEDA NACIONAL					MONEDA EXTRANJERA				
	Sobregiro	Dcto. 1/	Preferencial 2/	TAMN	TIPMN	Sobregiro	Dcto. 3/	Preferencial 4/	TAMEX	TIPMEX
2001	82,5	20,4	11,2	25,0	7,5	21,9	11,4	5,2	12,1	3,5
2002	72,3	14,7	4,8	20,8	3,5	21,5	8,3	2,7	10,0	1,6
Set.	73,1	14,0	6,8	20,4	3,4	20,6	8,1	2,7	10,0	1,5
Oct.	69,7	14,6	8,1	20,7	3,7	17,5	8,0	2,7	10,0	1,5
Nov.	68,3	14,7	5,8	21,8	3,7	19,8	8,0	2,4	10,1	1,4
Dic.	69,1	14,8	5,1	20,7	3,6	22,6	8,1	2,4	10,2	1,3
2003										
Ene.	67,3	14,9	4,7	20,3	3,5	23,0	8,3	2,3	10,1	1,3
Feb.	61,5	14,9	4,7	20,0	3,5	20,2	8,9	2,3	10,6	1,2
Mar.	60,4	14,3	4,7	20,3	3,4	20,3	8,8	2,2	10,4	1,2
Abr.	60,4	13,9	4,6	20,0	3,3	20,3	9,0	2,1	10,5	1,2
May.	61,5	13,6	4,6	19,8	3,3	24,4	8,6	2,2	10,1	1,2
Jun.	72,2	14,0	4,6	20,7	3,3	23,6	7,9	2,0	9,6	1,2
Jul.	50,6	14,3	4,1	21,1	3,1	21,5	7,4	1,8	9,3	1,1
Ago.	55,6	14,4	3,7	21,6	3,0	21,3	6,9	1,8	9,0	1,1
Set.	66,8	14,3	3,5	22,0	2,9	23,5	6,9	1,7	8,9	1,0

TIPMN: Tasa de Interés Pasiva en Moneda Nacional.

TIPMEX: Tasa de Interés Pasiva en Moneda Extranjera.

1/ y 3/: Préstamos y descuentos hasta 360 días.

2/ y 4/: Preferencial corporativa a 90 días

V. FINANZAS DEL GOBIERNO REGIONAL

1. Ejecución presupuestal

En setiembre, los *ingresos* del gobierno regional de San Martín totalizaron S/. 22,8 millones representando un crecimiento de S/. 5,8 millones (34,2 por ciento) respecto al mismo mes del año previo. Los mayores recursos asignados por el MEF (S/. 4,6 millones) y el efecto neto de los recursos por privatizaciones y concesiones (S/. 0,9 millones) y donaciones y transferencias (S/. 0,4 millones) explicaron dicho incremento. La fuente recursos ordinarios significó el 88,6 por ciento del total de ingresos. En lo que va del 2003, los ingresos totales crecieron 22,8 por ciento respecto al mismo periodo del año anterior. Por el lado del *gasto*, el ente regional comprometió la suma de S/. 22,5 millones, mayor en S/. 5,5 millones (32,3 por ciento) frente al periodo comparativo, explicado tanto por el crecimiento del gasto corriente (S/. 3,7 millones ó 22 por ciento) cuanto de capital (S/. 1,8 millones ó 513 por ciento), este último asociado a mayor inversión en infraestructura. El gasto corriente representó 90,5 por ciento del total y el de capital el 9,5 restante. El gasto acumulado a setiembre se incrementó 21,9 por ciento con relación a igual periodo del año anterior.

EJECUCIÓN DE INGRESOS Y GASTOS DEL GOBIERNO REGIONAL

(Miles de nuevos soles)

RUBRO	Set. 2002	Set. 2003	Enc.-set. 2002	Enc.-set. 2003
INGRESOS	16 979	22 780	154 374	189 515
Asignación MEF	15 537	20 180	141 435	173 871
Ingresos corrientes	1 442	1 076	12 866	6 997
Ingresos de capital	0	0	0	0
Transferencias	0	1 524	0	8 053
Financiamiento	0	0	73	594
GASTOS	17 013	22 501	154 013	187 752
Gastos corrientes	16 663	20 355	150 637	184 327
Gastos de capital	350	2 146	3 376	3 425
Servicio de deuda	0	0	0	0
DIFERENCIA	(34)	279	361	1 763

Fuente: Subgerencia de Presupuesto del Gobierno Regional de San Martín.

2. Programa de inversiones

La inversión mensual del Gobierno Regional ascendió a S/. 2,1 millones, mayor en S/. 1,8 millones (568 por ciento) respecto a setiembre 2002. Este fuerte crecimiento se debió a mayores recursos provenientes de todas las fuentes de financiamiento, en particular recursos ordinarios y concesiones forestales, lo cual se reflejó en la mayor inversión en todos los sectores, con excepción del sector Industria, Comercio y Servicios, donde se registró un receso de 54,1 por ciento. Destacaron con mayores montos los sectores Agraria (22,1 por ciento), Educación y Cultura (20,4 por ciento), Transportes (18,7 por ciento) y Salud y Saneamiento (18,3 por ciento).

En lo que va del 2003, la inversión regional alcanzó la suma de S/. 3,1 millones, cifra que representó un incremento de 12,5 por ciento con relación a la registrada en el período enero-setiembre del 2002. Destacó el monto destinado al rubro Agraria (34,2 por ciento del total) orientado principalmente a la promoción de la producción agrícola a través de créditos a los pequeños productores del Proyecto Alto Mayo. La mayor disminución se dio en el rubro Administración y Planeamiento (-70,5 por ciento).

EJECUCIÓN DE INVERSIONES DEL GR SAN MARTÍN POR SECTORES (Miles de nuevos soles)

SECTORES	Set. 2002	Set. 2003	Ene.-set. 2002	Ene.-set. 2003
TOTAL	311	2 077	2 751	3 094
Administración y Planeamiento.	147	352	1 242	366
Agraria	36	459	312	1 058
Asistencia y Previsión Social	10	27	240	82
Comunicaciones	0	0	60	0
Educación y Cultura	0	424	0	424
Energía y Recursos Minerales	0	0	37	0
Industria, Comercio y Servicios	98	45	207	45
Pesca	0	0	0	0
Salud y Saneamiento	0	380	489	729
Transporte	20	388	40	388
Vivienda y Desarrollo Urbano	0	2	124	2

Fuente: Subgerencia de Presupuesto del Gobierno Regional de San Martín.

Iquitos, noviembre del 2003

Cuadro N° 01

SAN MARTIN: ÍNDICE DE PRECIOS AL CONSUMIDOR DE LA CIUDAD DE MOYOBAMBA

(Base 1994=100)

	Ponderado	2002				2003									Variación Porcentual		
		Set.	Oct.	Nov.	Dic.	Ene.	Feb.	Mar.	Abr.	May.	Jun.	Jul.	Ago.	Set.	Mensual	Acumulada	Anual
Índice General	100,00	136,00	136,09	135,15	134,80	134,22	134,91	135,73	136,25	135,45	135,18	134,60	135,07	134,77	(0,22)	(0,02)	(0,90)
Alimentos y bebidas	55,23	125,77	125,81	123,98	123,33	122,42	123,67	124,72	124,94	124,11	123,51	123,00	123,99	123,25	(0,60)	(0,06)	(2,00)
Vestido y Calzado	7,66	140,42	140,28	140,28	140,28	139,32	139,32	138,80	138,81	138,81	138,81	138,81	138,81	138,81	0,00	(1,05)	(1,15)
Alq. Vivienda, Comb. Electricidad.	13,53	155,08	155,64	156,45	156,45	156,90	157,61	158,93	158,22	158,08	159,47	157,45	157,23	158,07	0,53	1,03	1,93
Muebles, Ens. y Manten. De Viv.	5,75	148,37	148,10	147,48	146,42	146,13	145,84	145,84	145,84	145,84	145,84	145,84	145,23	145,13	(0,07)	(0,88)	(2,18)
Cuidados y Cons. de Salud	1,82	167,91	168,05	168,05	167,38	168,05	167,67	167,67	167,67	167,67	167,67	167,67	167,67	167,67	0,00	0,17	(0,14)
Transportes y Comunic.	6,48	125,30	125,25	125,25	126,64	125,07	124,87	125,53	132,76	127,26	125,10	125,05	125,00	125,05	0,04	(1,25)	(0,20)
Esparc. Div. Serv. Cult.	3,49	166,77	166,77	166,53	166,33	167,96	168,84	171,12	171,12	171,12	171,12	171,12	171,12	171,12	0,00	2,88	2,61
Otros Bienes y Servicios	6,05	153,61	153,89	153,93	153,96	153,66	152,10	151,79	152,29	152,83	153,02	152,64	152,49	152,49	0,00	(0,96)	(0,73)

Fuente: Insituto Nacional de Estadística e Informática - INEI Moyobamba

Cuadro N° 02

TIPO DE CAMBIO

(Nuevos soles por US dólar)

	2002				PROMEDIO	2003									PROMEDIO
	Set.	Oct.	Nov.	Dic.	2002	Ene.	Feb.	Mar.	Abr.	May.	Jun.	Jul.	Ago.	Set.	2003
PROMEDIO DEL PERIODO															
BANCARIO 1/															
COMPRA	3,618	3,614	3,582	3,513	3,515	3,493	3,483	3,478	3,464	3,480	3,478	3,471	3,480	3,480	3,479
VENTA	3,620	3,616	3,584	3,515	3,518	3,495	3,485	3,480	3,465	3,482	3,480	3,472	3,481	3,482	3,480
PROMEDIO	3,619	3,615	3,583	3,514	3,517	3,494	3,484	3,479	3,465	3,481	3,479	3,471	3,480	3,481	3,479
INFORMAL															
COMPRA	3,612	3,611	3,582	3,518	3,513	3,493	3,478	3,476	3,463	3,476	3,475	3,469	3,476	3,476	3,476
VENTA	3,615	3,614	3,585	3,522	3,517	3,497	3,481	3,479	3,466	3,479	3,478	3,472	3,479	3,479	3,479
PROMEDIO	3,613	3,612	3,584	3,520	3,515	3,495	3,480	3,477	3,464	3,478	3,477	3,471	3,478	3,477	3,477
FIN DEL PERIODO															
BANCARIO 1/															
COMPRA	3,643	3,600	3,506	3,513	3,518	3,483	3,478	3,472	3,461	3,494	3,469	3,472	3,479	3,482	3,477
VENTA	3,644	3,602	3,510	3,515	3,520	3,484	3,481	3,475	3,463	3,496	3,472	3,473	3,481	3,483	3,479
PROMEDIO	3,644	3,601	3,508	3,514	3,531	3,484	3,480	3,474	3,462	3,495	3,471	3,473	3,480	3,483	3,478
INFORMAL															
COMPRA	3,635	3,596	3,522	3,524	3,516	3,476	3,475	3,470	3,460	3,489	3,466	3,471	3,476	3,477	3,473
VENTA	3,638	3,599	3,527	3,527	3,519	3,486	3,478	3,473	3,463	3,492	3,469	3,474	3,479	3,480	3,477
PROMEDIO	3,636	3,598	3,524	3,525	3,518	3,481	3,477	3,472	3,461	3,491	3,467	3,473	3,478	3,478	3,475

1/ Correspondiente a la cotización del mercado libre publicado por la Superintendencia de Banca y Seguros

CUADRO N° 03

SAN MARTÍN: PRODUCCIÓN AGROPECUARIA 2002-2003 (T.M.) 1/

(VBP y toneladas métricas)

	2002				TOTAL 2002	2003										Var.% 2003/2002	
	Set.	Oct.	Nov.	Dic.		Ene.	Feb.	Mar.	Abr.	May.	Jun.	Jul.	Ago.	Set.	Set.	Ene. - Set.	
1. TOTAL AGROPECUARIO 2/	30 779	27 084	23 435	23 085	488 542	34 907	40 435	36 057	55 077	56 143	56 211	64 599	39 361	30 733	(0,1)	(0,3)	
A. AGRÍCOLA 2/	26 123	22 329	18 586	17 578	426 182	29 910	35 627	30 991	50 035	51 219	50 711	59 398	34 120	25 545	(2,2)	(0,0)	
Arroz Cáscara	21 831	20 016	10 415	10 148	310 847	33 339	30 232	20 514	26 696	19 766	29 974	36 084	16 521	14 803	(32,2)	(15,7)	
Frijol G.S.	756	84	49	0	2 727	264	38	50	10	165	77	58	163	580	(23,3)	(45,9)	
Frijol Chiclayo	105	6	2	0	2 253	347	110	118	123	137	83	176	180	101	(4,1)	(38,7)	
Plátano	22 601	22 069	21 601	21 172	257 726	21 542	22 295	22 001	22 643	22 538	22 815	22 259	21 973	22 850	1,1	4,2	
Yuca	3 641	3 770	3 704	3 878	42 957	3 129	3 686	3 091	3 875	3 139	2 787	3 298	3 539	2 944	(19,1)	(6,7)	
Limón Sutil	192	188	213	190	4 039	314	296	320	433	430	302	246	187	189	(1,5)	(21,2)	
Limón dulce	15	11	7	7	286	17	23	19	19	23	22	32	15	15	1,4	(29,5)	
Naranja	1 605	1 405	1 066	795	16 113	1 001	1 113	994	1 090	1 411	1 442	1 597	1 711	1 987	23,8	(3,9)	
Papaya	3 058	3 001	2 878	2 854	32 081	2 347	2 556	2 597	2 552	2 645	2 749	2 713	2 697	2 751	(10,0)	1,1	
Mandarina	79	38	56	11	1 237	35	24	62	133	126	127	120	77	51	(35,3)	(33,4)	
Mango	100	1 010	1 563	776	3 844	218	0	0	0	0	0	0	0	0	(100,0)	(56,0)	
Piña	1 133	1 558	2 128	1 422	7 992	168	36	0	0	420	85	61	769	2 029	79,1	23,7	
Sacha papa	9	9	14	14	229	14	9	9	9	10	10	5	5	10	5,6	(59,5)	
Palto	13	56	69	127	713	63	67	27	31	14	11	93	10	12	(6,9)	(29,1)	
Cocotero	805	846	811	793	10 688	520	543	550	642	755	795	859	822	1 128	40,2	(19,7)	
Tomate	269	191	18	0	2 369	623	233	161	127	160	225	201	205	228	(15,4)	0,1	
Vid	65	20	27	21	826	38	86	74	66	60	72	86	88	83	27,7	(13,9)	
Maní	49	40	5	0	538	88	38	13	16	34	35	46	21	41	(16,3)	(32,7)	
Pijuayo	0	0	12	67	5 300	253	1 753	2 229	2 151	1 930	126	0	0	0	-	61,7	
Caña Azúcar	10 818	10 782	10 166	9 942	128 137	7 591	7 837	7 012	9 111	12 682	12 617	12 684	12 852	13 339	23,3	(1,6)	
Maíz Amarillo Duro	3 090	1 073	1 319	1 284	104 711	11 167	24 261	13 250	22 490	298	702	39 583	17 905	933	(69,8)	29,3	
Palma Aceitera	13 030	13 080	13 090	13 221	156 961	13 000	11 546	12 432	10 394	11 848	11 968	12 554	11 816	12 896	(1,0)	(7,8)	
Cacao	197	155	120	106	2 298	102	92	79	186	210	490	351	243	222	12,9	3,1	
Café	143	13	0	0	29 104	9	403	1 512	5 683	9 373	7 977	4 939	1 564	279	95,5	9,1	
Soya	5	1	0	0	138	20	8	5	5	6	7	6	8	6	20,0	(48,7)	
Camucamu	0	0	0	0	1 356	0	0	0	0	0	0	0	0	0	-	(100,0)	
Algodón	903	154	0	4	3 984	0	0	0	0	0	12	358	1 225	2 222	146,2	(0,2)	
Tabaco	0	0	0	0	187	0	0	0	0	150	0	0	0	0	-	(19,8)	
OTROS CULTIVOS	1 046	1 074	801	548	48 904	3 550	6 651	7 951	3 737	2 802	2 586	2 357	2 289	1 715	63,9	(27,6)	
B. PECUARIO 2/	4 655	4 755	4 849	5 507	62 360	4 998	4 808	5 066	5 042	4 923	5 500	5 201	5 241	5 188	11,4	(2,7)	
B.1. CARNE (T.M.)	1 206	1 236	1 256	1 458	16 464	1 334	1 265	1 358	1 340	1 297	1 472	1 372	1 312	1 321	9,5	(3,5)	
Aves	715	708	731	890	10 450	829	764	853	839	794	966	880	796	825	15,3	(7,1)	
Porcino	169	187	186	218	2 203	197	186	193	189	198	198	194	208	199	17,7	9,2	
Vacuno	314	330	328	337	3 708	296	308	305	305	299	302	293	302	292	(6,9)	(0,4)	
Ovino	8	12	11	13	102	13	8	7	7	6	6	5	6	5	(36,3)	(4,6)	
B.2. LECHE	492	529	568	564	6 226	575	569	515	612	513	545	537	763	724	47,2	17,3	
B.3. HUEVOS	220	208	214	223	2 690	173	185	184	176	207	214	224	275	248	12,7	(7,7)	

Fuente: Oficina de Información Agraria - San Martín

1/ Preliminar

2/ Valor Bruto de la Producción a precios de 1994

Cuadro N° 04

SAN MARTÍN : PRODUCCIÓN DE OTROS CULTIVOS (T.M.) 1/

(VBP y toneladas métricas)

	2002				TOTAL 2002	2003									Var.% 2003/2002	
	Set.	Oct.	Nov.	Dic.		Ene.	Feb.	Mar.	Abr.	May.	Jun.	Jul.	Ago.	Set.	Set.	Ene. - Set.
Total 2/	<u>100</u>	<u>103</u>	<u>74</u>	<u>57</u>	<u>6 502</u>	<u>561</u>	<u>1 102</u>	<u>1 167</u>	<u>299</u>	<u>163</u>	<u>156</u>	<u>128</u>	<u>127</u>	<u>92</u>	<u>(8,5)</u>	<u>(39,5)</u>
Aguaje	825	786	608	328	21 691	1 302	1 723	2 926	2 854	2 617	2 390	2 273	2 204	1 655	100,6	(0,1)
Ají	0	0	0	0	0	0	0	0	0	0	0	0	0	0	-	(100,0)
Anona	0	0	0	0	218	0	2	1	2	0	0	0	0	0	-	(98,2)
Apio	0	0	0	0	0	0	0	0	0	0	0	0	0	0	-	-
Caigua	0	0	8	5	107	0	0	0	0	0	0	0	0	0	-	(100,0)
Caimito	25	67	54	15	3 131	690	1 019	1 133	16	0	0	0	0	0	(100,0)	(4,6)
Cerezo	74	8	1	0	301	18	25	2	2	1	1	0	0	0	(100,0)	(83,5)
Chirimoya	2	4	3	0	190	2	5	2	2	2	1	1	0	0	(100,0)	(92,4)
Ciruela	0	3	6	6	389	74	88	11	3	0	0	0	0	0	-	(53,2)
Cocona	23	13	9	14	1 048	44	59	32	93	23	20	18	17	15	(36,7)	(68,4)
Col o repollo	19	24	0	0	242	20	29	11	11	14	16	29	19	6	(68,4)	(28,9)
Guayabo	0	0	0	0	282	8	5	0	2	0	0	0	0	0	-	(94,7)
Humarí	0	0	0	0	1 000	4	202	246	172	117	116	0	0	0	-	(14,3)
Lima	1	1	1	0	189	7	7	6	6	6	9	6	6	6	468,0	(70,4)
Maracuyá	0	0	0	0	47	1	6	4	3	2	2	2	1	1	-	(50,2)
Marañón	5	52	35	26	390	0	0	0	0	0	0	0	0	18	260,0	(93,5)
Nabo	0	0	0	0	0	0	0	0	0	0	0	0	0	0	-	-
Pacae	0	30	31	13	13 453	735	2 533	2 838	443	0	0	0	6	0	-	(51,0)
Pepino	18	24	15	16	308	18	6	0	0	0	6	6	24	0	(100,0)	(76,3)
Pomarrosa	0	9	19	119	1 444	39	34	9	1	0	1	0	0	0	-	(93,5)
Rábano	0	0	0	0	0	0	0	0	0	0	0	0	0	0	-	-
Taperiba	40	33	0	0	1 009	6	0	2	56	3	8	8	0	0	(100,0)	(91,5)
Toronja	14	20	12	6	288	13	13	12	15	17	16	15	12	14	(2,0)	(49,1)
Zapallo	0	0	0	0	0	0	0	0	0	0	0	0	0	0	-	-
Zapote	0	0	0	0	3 178	571	897	717	57	0	0	0	0	0	-	(29,5)

Fuente: Oficina de Información Agraria - San Martín

1/ Preliminar

2/ Valor Bruto de la Producción a precios de 1994

Cuadro N° 05

SAN MARTÍN: SIEMBRAS DE PRINCIPALES CULTIVOS POR CAMPAÑA 1/

(Hectáreas)

	2002-2003											CAMPAÑA 2002-2003	2003-2004		VAR. %	
	Set.	Oct.	Nov.	Dic.	Ene.	Feb.	Mar.	Abr.	May.	Jun.	Jul.		Ago.	Set.	Set.	Ago.-Set.
A. AGRÍCOLA	20 258	16 448	3 723	4 189	6 267	21 598	15 239	4 294	3 482	4 487	4 702	116 672	10 747	29 978	48,0	26,3
Arroz Cáscara	5 745	3 070	2 556	2 791	4 127	3 642	5 714	2 506	2 333	2 785	3 340	42 276	4 788	8 064	40,4	36,5
Frijol G.S.	22	26	38	49	12	162	82	56	181	654	135	1 633	50	51	131,8	(57,6)
Frijol Chiclayo	145	126	130	118	80	124	119	111	139	191	113	1 520	94	108	(25,5)	(25,2)
Plátano	207	246	199	225	142	174	175	185	172	139	119	2 275	179	178	(14,0)	(28,5)
Yuca	290	244	238	231	209	208	199	224	213	257	302	3 188	523	446	53,6	11,8
Limón Sutil	0	0	1	0	0	0	2	1	0	1	0	5	0	0	-	-
Limón dulce	0	0	0	0	0	0	0	0	0	0	0	0	0	0	-	-
Naranja	0	1	1	2	0	4	12	8	6	3	2	43	3	1	-	0,0
Papaya	52	49	107	72	49	56	38	45	77	62	36	682	44	52	0,0	4,3
Mandarina	0	0	0	0	0	0	0	0	0	0	0	0	0	0	-	-
Mango	0	0	0	0	0	0	0	0	0	0	0	0	0	0	-	-
Piña	1	9	26	38	10	7	0	31	34	0	4	160	13	5	400,0	800,0
Sacha papa	2	1	1	1	1	1	2	1	1	1	2	14	1	2	33,3	50,0
Palto	0	0	0	0	0	0	0	0	0	0	0	0	0	0	-	-
Cocotero	0	0	0	0	0	0	0	0	0	0	0	2	2	0	-	0,0
Tomate	23	21	24	15	13	14	25	20	23	19	22	243	38	27	20,0	37,6
Vid	1	1	0	20	1	0	1	0	1	0	1	25	0	0	(100,0)	(100,0)
Maní	19	20	38	13	14	37	45	36	20	42	39	371	14	23	18,4	(46,3)
Pijuayo	0	0	0	0	0	0	0	0	0	0	0	0	0	0	-	-
Caña Azúcar	1	12	3	77	16	22	20	27	11	16	37	243	9	13	1 200,0	450,0
Maíz Amarillo Duro	13 727	12 606	216	172	279	15 827	8 084	373	166	263	483	59 164	4 939	20 956	52,7	25,1
Palma Aceitera	0	0	0	0	0	0	0	370	0	0	0	370	0	0	-	-
Cacao	0	3	9	5	19	36	119	67	65	33	32	393	29	31	-	650,0
Café	8	1	0	25	19	14	16	37	32	5	17	174	6	10	25,0	100,0
Soya	6	8	4	5	6	6	7	5	7	7	15	82	10	9	50,0	58,3
Camucamu	0	0	0	0	0	0	0	0	0	0	0	0	0	0	-	-
Algodón	0	0	131	331	1 268	1 160	561	182	0	0	0	3 633	0	0	-	-
Tabaco	0	0	0	0	0	100	0	0	0	0	0	100	0	0	-	-
OTROS	10	5	3	0	2	5	20	10	2	11	7	80	5	3	(70,0)	(44,8)

Fuente: Oficina de Información Agraria - San Martín

1/ Preliminar

Cuadro N° 06

SAN MARTÍN: SIEMBRAS DE OTROS CULTIVOS POR CAMPAÑA 1/

(Hectáreas)

	2002-2003											CAMPAÑA 2002-2003	2003-2004		VAR. %	
	Set.	Oct.	Nov.	Dic.	Ene.	Feb.	Mar.	Abr.	May.	Jun.	Jul.		Ago.	Set.	Set.	Ago.-Set.
Total	<u>10</u>	<u>5</u>	<u>3</u>	<u>0</u>	<u>2</u>	<u>5</u>	<u>20</u>	<u>10</u>	<u>2</u>	<u>11</u>	<u>7</u>	<u>80</u>	<u>5</u>	<u>3</u>	<u>(70,0)</u>	<u>(44,8)</u>
Aguaje	0	0	0	0	0	0	0	0	0	0	0	0	0	0	-	-
Ají	0	0	0	0	0	0	0	0	0	0	0	0	0	0	-	-
Anona	0	0	0	0	0	0	0	0	0	0	0	0	0	0	-	-
Apio	0	0	0	0	0	0	0	0	0	0	0	0	0	0	-	-
Caigua	0	0	0	0	0	0	0	0	0	0	0	0	0	0	-	-
Caimito	0	0	0	0	0	0	0	0	0	0	0	0	0	0	-	-
Cerezo	0	0	0	0	0	0	0	0	0	0	0	0	0	0	-	-
Chirimoya	0	0	0	0	0	0	0	0	0	0	0	0	0	0	-	-
Ciruela	0	0	0	0	0	0	0	0	0	0	0	0	0	0	-	-
Cocona	0	0	0	0	0	0	0	0	0	0	0	0	0	0	-	-
Col o repollo	3	4	3	0	2	3	4	6	2	1	3	35	3	3	0,0	(7,7)
Guayabo	0	0	0	0	0	0	0	0	0	0	0	0	0	0	-	-
Humarí	0	0	0	0	0	0	0	0	0	0	0	0	0	0	-	-
Lima	0	0	0	0	0	0	0	0	0	0	0	0	0	0	-	-
Maracuyá	0	0	0	0	0	0	0	0	0	0	0	0	0	0	-	-
Marañón	5	0	0	0	0	0	0	0	0	10	0	15	0	0	(100,0)	(100,0)
Nabo	0	0	0	0	0	0	0	0	0	0	0	0	0	0	-	-
Pacae	0	0	0	0	0	0	14	2	0	0	0	16	0	0	-	-
Pepino	2	1	0	0	0	2	2	2	0	0	2	12	2	0	(100,0)	(33,3)
Pomarrosa	0	0	0	0	0	0	0	0	0	0	0	0	0	0	-	-
Rábano	0	0	0	0	0	0	0	0	0	0	2	2	0	0	-	-
Taperiba	0	0	0	0	0	0	0	0	0	0	0	0	0	0	-	-
Toronja	0	0	0	0	0	0	0	0	0	0	0	0	0	0	-	-
Zapallo	0	0	0	0	0	0	0	0	0	0	0	0	0	0	-	-
Zapote	0	0	0	0	0	0	0	0	0	0	0	0	0	0	-	-

Fuente: Oficina de Información Agraria de San Martín

1/ Preliminar

Cuadro N° 07

SAN MARTÍN: INDICADORES DEL SECTOR PESCA 2002-2003

(Toneladas métricas)

	2002				TOTAL 2002	2003									Var.% 2003/2002	
	Set.	Oct.	Nov.	Dic.		Ene.	Feb.	Mar.	Abr.	May.	Jun.	Jul.	Ago.	Set.	Set.	Ene. - Set.
TOTAL	<u>167</u>	<u>125</u>	<u>131</u>	<u>126</u>	<u>1 995</u>	<u>136</u>	<u>156</u>	<u>157</u>	<u>169</u>	<u>238</u>	<u>207</u>	<u>211</u>	<u>211</u>	<u>236</u>	<u>41,3</u>	<u>6,7</u>
INGRESO OTROS DPTOS.	<u>153</u>	<u>117</u>	<u>125</u>	<u>121</u>	<u>1 875</u>	<u>129</u>	<u>149</u>	<u>146</u>	<u>155</u>	<u>228</u>	<u>194</u>	<u>198</u>	<u>180</u>	<u>225</u>	<u>47,0</u>	<u>6,1</u>
Fresco	72	53	59	45	741	54	55	68	81	94	78	99	99	121	67,7	28,2
Salpreso	8	5	8	5	334	8	8	16	20	58	30	37	29	22	177,5	(27,8)
Seco-Salado	73	59	58	71	801	67	87	62	54	76	86	62	51	82	12,3	2,4
PRODUCCIÓN INTERNA	<u>14</u>	<u>8</u>	<u>6</u>	<u>5</u>	<u>120</u>	<u>7</u>	<u>7</u>	<u>11</u>	<u>13</u>	<u>10</u>	<u>13</u>	<u>13</u>	<u>31</u>	<u>11</u>	<u>(21,1)</u>	<u>16,4</u>
Fresco	14	8	6	5	120	7	7	11	13	10	13	13	31	11	(21,1)	16,4
Salpreso	0	0	0	0	0	0	0	0	0	0	0	0	0	0	-	-
Seco-Salado	0	0	0	0	0	0	0	0	0	0	0	0	0	0	-	-

Fuente: Dirección Regional de Pesquería de San Martín

Cuadro N° 08

SAN MARTÍN : PRODUCCIÓN DE MADERA ROLLIZA 2002-2003 1/

(Metros cúbicos)

	2002				TOTAL 2002	2003								Var.% 2003/2002		
	Set.	Oct.	Nov.	Dic.		ENE.	Feb.	Mar.	Abr.	May.	Jun.	Jul.	Ago.	Set.	Set.	Ene. - Set.
TOTAL	4 028	4 937	4 480	5 609	43 011	4 281	4 073	4 613	3 364	4 046	4 237	3 824	5 988	7 390	83,4	49,4
Alfaro	143	0	20	136	684	78	60	64	0	79	77	52	92	39	(72,6)	2,9
Ana Caspi	0	0	0	64	64	0	0	0	0	0	0	2	0	0	-	-
Azúfre	0	27	9	0	46	0	0	0	0	0	0	0	0	0	-	(100,0)
Bolaina	23	0	60	59	294	85	3	0	17	37	7	0	40	48	105,9	35,1
Cachimbo	0	0	0	0	34	0	0	0	0	0	0	0	0	0	-	(100,0)
Canela moena	0	0	0	0	0	0	0	0	0	0	0	0	0	0	-	-
Caoba	323	794	689	767	5 504	128	235	598	89	170	23	134	56	239	(26,0)	(48,6)
Capirona	36	13	10	19	138	0	0	0	7	0	19	8	0	9	(74,9)	(54,7)
Catahua	0	9	316	59	546	71	14	115	23	50	0	0	0	35	-	91,6
Cedro	5	93	32	153	599	125	38	213	102	145	73	56	33	109	2 288,4	178,7
Cedro huasca	370	174	382	439	2 949	283	217	264	156	415	149	391	239	129	(65,3)	14,7
Chamiza	0	0	0	0	0	0	0	0	0	0	0	0	0	0	-	-
Chontaquiro	0	0	0	0	19	0	0	0	0	0	0	0	0	0	-	(100,0)
Cocobolo	0	0	0	0	0	0	0	0	0	0	0	0	0	0	-	-
Copaiba	0	16	2	15	74	14	0	0	0	36	7	27	16	17	-	186,5
Copal	0	0	0	0	0	0	0	0	0	0	102	0	0	0	-	-
Cumala	23	31	39	186	356	462	14	115	60	91	341	196	220	228	901,9	1 627,5
Espintana	0	0	0	0	0	0	0	0	0	0	0	0	0	0	-	-
Estoraque	879	1 057	755	683	11 052	592	1 017	829	893	1 401	393	834	1 030	1 007	14,5	(6,6)
Favorito	0	0	0	0	0	0	0	0	0	0	0	0	0	0	-	-
Higuerilla	0	0	0	0	0	0	0	0	0	0	0	0	0	0	-	-
Horcones	0	0	0	0	0	0	0	0	0	0	0	0	0	0	-	-
Huangana Shiringa	0	0	0	0	125	0	0	0	0	0	0	0	0	0	-	(100,0)
Huayruro	25	0	15	0	438	0	0	0	55	5	51	21	21	0	(100,0)	(63,6)
Huimba	0	0	0	0	0	0	0	0	0	0	0	0	0	0	-	-
Ishpingo	157	72	146	160	1 395	161	25	77	138	191	188	189	145	145	(7,2)	23,8
Isullija	0	0	0	0	0	0	0	0	0	0	0	0	0	0	-	-
Lagarto Caspi	0	191	0	0	191	0	0	0	0	0	0	0	0	0	-	-
Leche Caspi	0	0	20	64	84	23	0	0	0	0	0	0	0	0	-	-
Manchinga	0	0	0	0	61	7	0	0	0	23	249	20	0	91	-	535,5
Marupa	0	0	0	0	31	0	0	0	14	7	1 400	4	23	0	-	4 644,8
Mashonaste	0	0	0	0	0	0	0	0	0	31	0	0	0	0	-	-
Moena	799	894	797	1 071	4 771	273	524	345	289	352	168	209	412	385	(51,8)	47,2
Palisangre	0	0	0	0	0	0	0	0	0	0	0	0	0	0	-	-
Palto Moena	0	0	0	0	0	0	0	0	0	0	0	0	0	0	-	-
Papelilo Caspi	17	17	104	92	432	145	14	0	82	40	13	3	110	74	340,6	119,3
Pashaco	0	0	0	0	59	0	0	0	0	2	0	0	42	0	-	-
Pumaquiro	0	36	10	23	116	68	0	0	0	0	0	0	0	0	-	43,9
Quillobordón	0	17	0	34	51	0	0	0	0	0	0	0	0	0	-	-
Quina Quina	17	17	17	50	251	177	0	0	50	0	0	0	0	33	100,0	55,5
Quinilla	55	33	25	43	458	29	41	0	119	0	0	45	0	57	2,5	(18,6)
Renaco	0	0	0	0	0	0	0	0	0	0	0	0	0	0	-	-
Rifari	0	0	0	0	0	0	0	0	0	0	7	19	0	0	-	-
Riñón de Huangana	0	0	0	0	0	0	0	0	0	0	0	0	0	0	-	-
Sachacasho	0	0	0	0	27	0	0	0	0	0	0	0	0	0	-	(100,0)
Sapote	28	15	0	0	202	0	14	31	0	0	0	104	0	0	(100,0)	(20,4)
Tormillo	1 002	1 036	742	903	9 833	1 337	1 744	1 859	1 094	907	794	1 285	2 894	4 013	300,4	122,7
Tulpay	0	0	0	0	0	0	0	0	0	0	0	0	0	0	-	-
Vilco	0	0	0	0	0	0	0	0	0	0	0	0	0	0	-	-
Otros	126	396	290	530	2 129	223	115	103	176	64	175	329	511	733	480,1	166,2

Fuente: Oficina Regional de Recursos Naturales de San Martín

1/ Preliminar

Cuadro N° 09
SAN MARTIN : PRODUCCION DE MADERA ASERRADA 2002-2003 1/
(Metros cúbicos)

	2002				TOTAL 2002	2003									Var.% 2003/2002	
	Set.	Oct.	Nov.	Dic.		Ene.	Feb.	Mar.	Abr.	May.	Jun.	Jul.	Ago.	Set.	Set.	Ene. - Set.
TOTAL	2 574	2 715	2 619	2 823	23 913	2 400	2 292	2 650	1 694	2 270	1 555	2 038	3 535	4 015	56,0	42,5
Alfaro	69	0	29	42	340	54	16	37	0	45	41	27	53	20	(70,2)	8,6
Ana Caspi	0	0	0	33	33	0	0	0	0	0	0	1	0	0	-	-
Azúfre	0	0	4	0	10	0	1	0	0	0	0	0	0	0	-	(77,2)
Bolaina	12	0	0	0	76	37	0	0	0	19	0	0	18	21	72,9	23,6
Cachimbo	0	0	0	0	32	0	0	0	0	0	0	0	0	0	-	(100,0)
Caoba	468	505	500	282	3 102	105	196	394	50	88	12	65	29	124	(73,6)	(41,6)
Capirona	26	7	5	10	88	10	0	0	4	0	11	4	0	5	(81,7)	(49,7)
Casho caspi	0	0	0	0	0	0	0	0	0	0	0	0	0	0	-	-
Catahua	0	5	7	31	89	37	7	59	12	26	0	0	0	35	-	276,4
Cedro	2	48	17	80	329	65	20	154	51	75	30	31	18	56	2 288,5	171,5
Cedro huasca	205	90	300	267	1 723	157	123	157	81	214	175	205	131	67	(67,3)	23,0
Chamiza	0	0	0	0	0	0	0	0	0	0	0	0	0	0	-	-
Chontaquiro	0	0	0	0	0	0	0	0	0	0	0	0	0	0	-	-
Cocobolo	0	0	0	0	0	0	0	0	0	0	0	0	0	0	-	-
Congona	0	0	0	0	0	0	0	0	0	0	0	0	0	0	-	-
Copaiba	0	8	3	8	40	0	0	2	0	19	4	10	11	9	-	157,1
Cumala	12	16	20	94	182	240	7	60	31	47	176	102	127	126	965,1	1 666,7
Espintana	0	0	0	0	0	0	0	0	0	0	0	0	0	0	-	-
Estoraque	528	553	482	364	5 975	291	572	461	210	821	346	501	504	593	12,2	(6,0)
Favorito	0	0	0	0	0	0	0	0	0	0	0	0	0	0	-	-
Higuerilla	0	0	0	0	0	0	0	0	0	0	0	0	0	0	-	-
Huangana Shiringa	0	0	0	0	65	0	0	0	0	0	0	0	0	0	-	(100,0)
Huayruro	13	0	8	0	227	0	0	0	29	3	24	11	11	0	(100,0)	(64,7)
Huimba	0	0	0	0	0	0	0	0	0	0	0	0	0	0	-	-
Ishpingo	65	43	87	106	614	92	13	45	85	150	123	98	74	75	15,7	99,8
Isullija	0	0	0	0	0	0	0	0	0	0	0	0	0	0	-	-
Leche Caspi	0	0	11	33	44	12	0	0	205	0	0	0	0	0	-	-
Lagarto caspi	0	102	0	0	112	0	0	0	0	0	0	0	0	0	-	(100,0)
Manchinga	0	0	0	0	29	4	0	0	0	12	2	10	0	47	-	158,9
Marupa	0	0	0	0	16	0	0	0	7	4	1	2	15	0	-	77,3
Mashonaste	0	0	0	0	0	0	0	0	0	16	0	0	0	0	-	-
Moena	439	482	419	613	2 664	162	267	186	129	187	88	109	215	235	(46,5)	37,0
Palisangre	0	0	0	0	0	0	0	0	0	0	0	0	0	0	-	-
Papelillo Caspi	0	0	0	22	71	58	7	0	25	21	7	1	57	38	-	332,0
Pashaco	0	0	0	31	33	0	0	0	0	1	0	0	22	0	-	870,3
Pumaquiro	0	18	0	12	52	35	0	0	0	0	0	0	0	0	-	60,6
Quillobordón	0	9	0	18	26	0	0	0	0	0	0	0	0	0	-	-
Quina Quina	0	0	0	0	9	74	0	0	17	0	0	0	0	17	-	1 153,5
Quimilla	21	10	6	0	102	0	0	0	54	0	0	24	0	29	38,3	24,7
Renaco	0	0	0	0	0	0	0	0	0	0	0	0	0	0	-	-
Rifari	0	0	0	0	0	0	0	0	0	0	4	10	0	0	-	-
Riñón de Huangana	0	0	0	0	0	0	7	0	0	0	0	0	0	0	-	-
Sachacasho	0	0	0	0	14	0	0	0	0	0	0	0	0	0	-	(100,0)
Tarasco	0	0	0	0	10	0	0	0	0	0	0	0	0	0	-	(100,0)
Tornillo	662	720	594	579	6 894	872	991	1 068	627	490	414	659	1 432	2 145	224,0	73,9
Tulpay	0	0	0	0	0	0	0	0	0	0	0	0	0	0	-	-
Vilco	0	0	0	0	0	0	0	0	0	0	0	0	0	0	-	-
Sapote	14	8	0	0	74	0	0	0	0	0	0	0	54	0	(100,0)	(18,5)
Otros	38	90	129	200	836	95	66	28	76	33	95	168	766	373	894,2	307,1

Fuente: Oficina Regional de Recursos Naturales de San Martín

1/ Preliminar

Cuadro N° 10

SAN MARTÍN: INDICADORES DE LA PRODUCCIÓN INDUSTRIAL 2002-2003

	2002				TOTAL 2002	2003									Var.% 2003/2002	
	Set.	Oct	Nov.	Dic.		Ene.	Feb.	Mar.	Abr.	May.	Jun.	Jul.	Ago.	Set.	Set.	Ene. - Set.
Manteca de palma (t.m.)	1 057	1 067	1 147	1 051	12 957	727	1 441	1 576	1 369	1 501	1 308	1 387	1 575	1 587	50,1	28,7
Aceites de palma (t.m.)	1 291	1 321	1 080	879	12 798	646	1 498	1 398	1 342	1 381	1 377	1 692	1 601	1 918	48,6	35,0
Jabones (t.m)	126	146	145	71	1 221	92	101	169	160	155	152	166	204	178	41,3	60,3
Conservas de palmito (t.m.)	4	3	9	2	91	2	6	12	7	0	0	0	0	0	(100,0)	(64,9)
Cemento(t.m.)	9 980	10 919	9 394	9 670	116 346	8 214	8 658	10 165	7 825	7 573	7 725	8 735	11 270	14 381	44,1	(2,1)
Madera aserrada (m3)	2 574	2 715	2 619	2 823	23 912	2 401	2 292	2 650	1 694	2 270	1 555	2 038	3 031	4 015	56,0	39,3
Parquet (m3)	125	46	66	115	641	111	21	42	107	45	0	0	0	86	(31,2)	(0,5)

Fuente: Empresas Industriales seleccionadas - INRENA.

Cuadro N° 11

**SAN MARTÍN : ARRIBOS Y PERNOCTACIONES A LOS ESTABLECIMIENTOS DE HOSPEDAJE DE SAN MARTÍN
(Número de turistas)**

	2002				TOTAL 2002	2003									Var.% 2003/2002	
	Sep.	Oct.	Nov.	Dic.		Ene.	Feb.	Mar.	Abr.	May.	Jun.	Jul.	Ago.	Set.	Set.	Ene. - Set.
<u>ARRIBOS</u>	<u>11 192</u>	<u>12 940</u>	<u>11 641</u>	<u>11 181</u>	<u>136 378</u>	<u>9 986</u>	<u>9 973</u>	<u>12 813</u>	<u>11 077</u>	<u>10 699</u>	<u>11 334</u>	<u>14 092</u>	<u>15 722</u>	<u>13 473</u>	<u>20,4</u>	<u>8,5</u>
Nacionales	10 974	12 636	11 475	10 960	133 063	9 826	9 705	12 557	10 816	10 611	11 154	13 640	15 328	13 267	20,9	9,1
Extranjeros	218	304	166	221	3 315	160	268	256	261	88	180	452	394	206	(5,5)	(13,7)
<u>PERNOCTACIONES</u>	<u>17 175</u>	<u>20 710</u>	<u>18 376</u>	<u>16 793</u>	<u>214 527</u>	<u>15 386</u>	<u>15 821</u>	<u>18 501</u>	<u>18 121</u>	<u>16 112</u>	<u>17 985</u>	<u>20 869</u>	<u>23 548</u>	<u>19 387</u>	<u>12,9</u>	<u>4,5</u>
Nacionales	16 723	19 989	18 029	16 295	206 719	15 027	15 162	17 640	17 383	15 552	17 563	19 896	22 480	18 929	13,2	4,7
Extranjeros	452	721	347	498	7 808	359	659	861	738	560	422	973	1 068	458	1,3	(2,3)

Fuente: Dirección Regional de Turismo de San Martín

Cuadro N° 12

SAN MARTÍN: RECAUDACIÓN TRIBUTARIA 2002-2003

(Miles de nuevos soles)

	2002				TOTAL 2002	2003									Var.% 2003/2002	
	Set.	Oct.	Nov.	Dic.		Ene.	Feb.	Mar.	Abr.	May.	Jun.	Jul.	Ago.	Set.	Set.	Ene. - Ago.
<u>TOTAL RECAUDACIÓN</u>	<u>2 195</u>	<u>2 931</u>	<u>2 594</u>	<u>2 477</u>	<u>31 059</u>	<u>3 141</u>	<u>2 348</u>	<u>3 239</u>	<u>3 819</u>	<u>3 050</u>	<u>2 596</u>	<u>2 841</u>	<u>2 746</u>	<u>2 616</u>	<u>19,2</u>	<u>14,5</u>
<u>Ingresos Tributarios</u>	<u>2 133</u>	<u>2 871</u>	<u>2 554</u>	<u>2 428</u>	<u>30 549</u>	<u>3 112</u>	<u>2 316</u>	<u>3 161</u>	<u>3 743</u>	<u>2 978</u>	<u>2 542</u>	<u>2 788</u>	<u>2 700</u>	<u>2 573</u>	<u>20,6</u>	<u>14,2</u>
Imp. a la Renta	1 533	1 692	1 525	1 622	19 960	2 132	1 466	1 781	2 454	1 740	1 497	1 677	1 755	1 567	2,2	6,3
Imp. a las importaciones	9	10	11	2	94	10	3	9	9	23	12	9	11	12	33,3	38,0
Imp. General a las Ventas	268	591	715	506	6 255	644	517	1 025	746	845	704	469	608	691	157,8	40,6
-Interno	251	570	694	505	6 102	641	516	1 005	745	830	703	442	607	663	164,1	42,0
-Importaciones	15	18	19	1	135	3	1	18	1	13	1	24	1	25	66,7	(10,3)
-Promoción Municipal	2	3	2	0	18	0	0	2	0	2	0	3	0	3	50,0	(23,1)
Imp. Select. al Consumo	2	1	0	0	46	0	0	0	0	0	0	0	0	0	(100,0)	(100,0)
Otros ingresos tributarios	321	577	303	298	4 194	326	330	346	534	370	329	633	326	303	(5,6)	15,9
<u>Ingresos No Tributarios</u>	<u>62</u>	<u>60</u>	<u>40</u>	<u>49</u>	<u>510</u>	<u>29</u>	<u>32</u>	<u>78</u>	<u>76</u>	<u>72</u>	<u>54</u>	<u>53</u>	<u>46</u>	<u>43</u>	<u>(30,6)</u>	<u>33,8</u>

Fuente: SUNAT- Aduanas

Cuadro N° 13

SAN MARTÍN: SALDOS DE DEPÓSITOS DEL SISTEMA FINANCIERO POR ENTIDAD 2002-2003

(Miles de nuevos soles)

	2002				2003								Var %		
	Set.	Oct.	Nov.	Dic.	Ene.	Feb.	Mar.	Abr.	May.	Jun.	Jul.	Ago.	Set.	Mes	Annual
<u>TOTAL SISTEMA FINANCIERO</u>	<u>151 703</u>	<u>150 172</u>	<u>148 996</u>	<u>145 166</u>	<u>138 567</u>	<u>135 181</u>	<u>135 358</u>	<u>131 786</u>	<u>140 388</u>	<u>139 058</u>	<u>146 118</u>	<u>142 452</u>	<u>141 826</u>	<u>(0,4)</u>	<u>(6,5)</u>
<u>A. EMPR. BANCARIAS</u>	<u>112 361</u>	<u>110 150</u>	<u>107 482</u>	<u>104 557</u>	<u>97 677</u>	<u>94 731</u>	<u>93 672</u>	<u>90 153</u>	<u>97 163</u>	<u>94 358</u>	<u>98 205</u>	<u>93 198</u>	<u>91 051</u>	<u>(2,3)</u>	<u>(19,0)</u>
Continental	55 477	53 279	55 895	55 614	51 012	47 751	48 820	45 706	48 916	47 038	48 106	44 832	44 040	(1,8)	(20,6)
Crédito	47 107	47 760	42 396	38 804	36 570	37 077	34 371	34 041	34 980	34 313	36 650	33 534	32 104	(4,3)	(31,8)
Interbank	9 107	8 671	8 691	9 393	9 272	9 252	9 680	9 552	12 698	12 456	12 685	14 097	14 175	0,6	55,6
Trabajo	669	440	500	745	823	651	802	854	569	552	764	734	733	(0,2)	9,5
<u>B. EMPR. NO BANCARIAS</u>	<u>39 342</u>	<u>40 023</u>	<u>41 514</u>	<u>40 609</u>	<u>40 890</u>	<u>40 450</u>	<u>41 685</u>	<u>41 633</u>	<u>43 225</u>	<u>44 700</u>	<u>47 913</u>	<u>49 254</u>	<u>50 775</u>	<u>3,1</u>	<u>29,1</u>
C.R.A.C. San Martín	35 467	36 101	37 313	35 875	36 340	35 672	36 611	36 019	37 100	38 429	41 077	42 183	42 852	1,6	20,8
C.M.A.C. Paita	3 365	3 365	3 708	3 948	3 887	3 846	3 994	4 270	4 673	4 666	5 003	5 112	5 548	8,5	64,9
C.M.A.C. Piura	463	502	426	705	654	925	1 074	1 338	1 445	1 600	1 822	1 951	2 368	21,4	411,8
Financiera Solución	47	55	67	82	9	7	6	6	7	5	11	8	7	(12,5)	(85,1)
<u>C. BANCO DE LA NACIÓN</u>	<u>0</u>	<u>0</u>	<u>0</u>	<u>0</u>	<u>0</u>	<u>0</u>	<u>0</u>	<u>0</u>	<u>0</u>	<u>0</u>	<u>0</u>	<u>0</u>	<u>0</u>	<u>=</u>	<u>=</u>

Fuente: Instituciones Financieras

Cuadro N° 14

SAN MARTÍN: SALDO DE DEPÓSITOS DEL SISTEMA FINANCIERO SEGÚN MODALIDAD 2002-2003

(Miles de nuevos soles)

	2002				2003									Var %	
	Set.	Oct.	Nov.	Dic.	Ene.	Feb.	Mar.	Abr.	May.	Jun.	Jul.	Ago.	Set.	Mes	Annual
<u>TOTAL DEPÓSITOS</u>	<u>151 703</u>	<u>150 172</u>	<u>148 996</u>	<u>145 166</u>	<u>138 567</u>	<u>135 181</u>	<u>135 358</u>	<u>131 786</u>	<u>140 388</u>	<u>139 058</u>	<u>146 118</u>	<u>142 452</u>	<u>141 826</u>	<u>(0,4)</u>	<u>(6,5)</u>
<u>A. DEPÓSITOS A LA VISTA</u>	<u>29 047</u>	<u>28 684</u>	<u>37 152</u>	<u>31 709</u>	<u>28 111</u>	<u>24 412</u>	<u>27 003</u>	<u>26 203</u>	<u>29 362</u>	<u>29 035</u>	<u>31 502</u>	<u>30 167</u>	<u>27 715</u>	<u>(8,1)</u>	<u>(4,6)</u>
Empresas Bancarias	28 031	27 763	35 441	31 423	27 726	24 058	26 799	26 083	29 214	28 839	31 275	30 035	27 572	(8,2)	(1,6)
Empresas No Bancarias	1 015	922	1 711	286	385	354	204	121	148	196	227	132	143	8,3	(85,9)
<u>B. DEPÓSITOS DE AHORRO</u>	<u>48 906</u>	<u>51 101</u>	<u>47 385</u>	<u>45 940</u>	<u>44 255</u>	<u>43 111</u>	<u>42 020</u>	<u>42 243</u>	<u>42 868</u>	<u>42 840</u>	<u>45 460</u>	<u>43 296</u>	<u>43 536</u>	<u>0,6</u>	<u>(11,0)</u>
Empresas Bancarias	38 168	40 125	36 170	34 916	33 184	32 543	32 115	32 473	32 417	31 825	33 779	30 577	30 911	1,1	(19,0)
Empresas No Bancarias	10 738	10 976	11 215	11 023	11 071	10 569	9 905	9 770	10 450	11 016	11 681	12 719	12 625	(0,7)	17,6
<u>C. DEPÓSITOS A PLAZO</u>	<u>73 751</u>	<u>70 386</u>	<u>64 459</u>	<u>67 517</u>	<u>66 201</u>	<u>67 658</u>	<u>66 335</u>	<u>63 339</u>	<u>68 158</u>	<u>67 182</u>	<u>69 157</u>	<u>68 988</u>	<u>70 576</u>	<u>2,3</u>	<u>(4,3)</u>
Empresas Bancarias	46 162	42 261	35 872	38 218	36 767	38 130	34 759	31 598	35 532	33 694	33 152	32 585	32 569	(0,1)	(29,4)
Empresas No Bancarias	27 589	28 125	28 587	29 299	29 434	29 527	31 576	31 742	32 626	33 489	36 005	36 403	38 007	4,4	37,8

Fuente: Instituciones Financieras

Cuadro N° 15

SAN MARTÍN: SALDOS DE DEPÓSITOS DEL SISTEMA FINANCIERO SEGÚN MONEDA 2002-2003

(Miles de nuevos soles)

	2002				2003									Var %	
	Set.	Oct.	Nov.	Dic.	Ene.	Feb.	Mar.	Abr.	May.	Jun.	Jul.	Ago.	Set.	Mes	Annual
<u>TOTAL DEPÓSITOS</u>	<u>151 703</u>	<u>150 172</u>	<u>148 996</u>	<u>145 166</u>	<u>138 567</u>	<u>135 181</u>	<u>135 358</u>	<u>131 786</u>	<u>140 388</u>	<u>139 058</u>	<u>146 118</u>	<u>142 452</u>	<u>141 826</u>	<u>(0,4)</u>	<u>(6,5)</u>
<u>A. MONEDA NACIONAL</u>	<u>67 501</u>	<u>66 769</u>	<u>72 525</u>	<u>74 115</u>	<u>69 182</u>	<u>64 309</u>	<u>67 489</u>	<u>64 400</u>	<u>67 770</u>	<u>67 786</u>	<u>74 063</u>	<u>70 707</u>	<u>72 738</u>	<u>2,9</u>	<u>7,8</u>
Depósitos Vista	20 983	18 904	27 412	25 002	22 382	18 903	21 976	21 270	23 304	22 811	25 013	23 333	21 938	(6,0)	4,6
Depósitos de Ahorro	26 564	27 141	24 082	23 654	22 735	21 847	20 911	22 022	22 693	22 637	25 065	22 993	23 892	3,9	(10,1)
Depósitos a Plazo	19 954	20 724	21 031	25 459	24 065	23 559	24 602	21 108	21 773	22 338	23 985	24 382	26 908	10,4	34,8
<u>B. MONEDA EXTRANJERA</u>	<u>84 202</u>	<u>83 403</u>	<u>76 471</u>	<u>71 051</u>	<u>69 385</u>	<u>70 872</u>	<u>67 869</u>	<u>67 386</u>	<u>72 618</u>	<u>71 272</u>	<u>72 055</u>	<u>71 744</u>	<u>69 089</u>	<u>(3,7)</u>	<u>(17,9)</u>
Depósitos Vista	8 064	9 780	9 740	6 707	5 730	5 510	5 027	4 933	6 058	6 224	6 488	6 834	5 777	(15,5)	(28,4)
Depósitos de Ahorro	22 342	23 960	23 303	22 285	21 519	21 264	21 109	20 221	20 174	20 204	20 396	20 303	19 644	(3,2)	(12,1)
Depósitos a Plazo	53 796	49 663	43 428	42 059	42 137	44 098	41 733	42 232	46 385	44 844	45 171	44 607	43 668	(2,1)	(18,8)

Fuente: Instituciones Financieras

Cuadro N° 16

SAN MARTÍN: SALDOS DE COLOCACIONES TOTALES DEL SISTEMA FINANCIERO DE 2002-2003

(Miles de nuevos soles)

	2002				2003									Var %	
	Set.	Oct.	Nov.	Dic.	Ene.	Feb.	Mar.	Abr.	May.	Jun.	Jul.	Ago.	Set.	Mes	Anual
<u>TOTAL SISTEMA FINANCIERO</u>	<u>189 183</u>	<u>191 180</u>	<u>191 061</u>	<u>192 398</u>	<u>195 251</u>	<u>200 273</u>	<u>198 784</u>	<u>195 122</u>	<u>195 052</u>	<u>194 665</u>	<u>193 349</u>	<u>194 837</u>	<u>195 163</u>	<u>0,2</u>	<u>3,2</u>
<u>A. EMPRESAS BANCARIAS</u>	<u>122 506</u>	<u>122 975</u>	<u>119 710</u>	<u>118 936</u>	<u>120 981</u>	<u>123 814</u>	<u>122 134</u>	<u>118 550</u>	<u>118 655</u>	<u>117 433</u>	<u>116 813</u>	<u>116 131</u>	<u>113 850</u>	<u>(2,0)</u>	<u>(7,1)</u>
Continental	55 007	55 089	57 064	57 799	58 996	60 541	61 833	58 590	59 963	60 339	60 647	61 175	60 989	(0,3)	10,9
Crédito	14 144	14 333	8 448	8 167	9 778	10 960	8 221	9 100	8 355	7 235	7 574	6 946	6 073	(12,6)	(57,1)
Interbank	40 488	40 711	40 936	39 481	38 632	38 583	38 075	36 493	35 895	35 865	34 116	33 227	32 017	(3,6)	(20,9)
Banco del Trabajo	12 867	12 842	13 262	13 489	13 576	13 730	14 006	14 367	14 442	13 994	14 476	14 782	14 771	(0,1)	14,8
<u>B. EMPRESAS NO BANCARIAS</u>	<u>66 677</u>	<u>68 205</u>	<u>71 351</u>	<u>73 462</u>	<u>74 270</u>	<u>76 459</u>	<u>76 650</u>	<u>76 572</u>	<u>76 397</u>	<u>77 232</u>	<u>76 536</u>	<u>78 706</u>	<u>81 313</u>	<u>3,3</u>	<u>22,0</u>
C.R.A.C. San Martín	43 437	43 892	46 700	47 365	47 063	46 049	44 126	43 327	42 441	42 448	42 377	43 422	43 972	1,3	1,2
C.M.A.C. Paita	11 305	11 305	10 871	11 047	11 371	12 140	12 765	12 954	12 970	12 888	11 744	11 940	12 232	2,4	8,2
C.M.A.C. Piura	5 799	6 488	6 644	7 576	8 036	10 289	11 339	11 823	12 439	12 933	13 395	14 216	15 715	10,5	171,0
Financiera Solución	6 135	6 520	7 136	7 474	7 800	7 981	8 420	8 468	8 547	8 963	9 020	9 128	9 395	2,9	53,1
<u>C. BANCO DE LA NACIÓN</u>	<u>0</u>	<u>0</u>	<u>0</u>	<u>0</u>	<u>0</u>	<u>0</u>	<u>0</u>	<u>0</u>	<u>0</u>	<u>0</u>	<u>0</u>	<u>0</u>	<u>0</u>	<u>=</u>	<u>=</u>
<u>TOTAL SISTEMA FINANCIERO</u>	<u>189 183</u>	<u>191 180</u>	<u>191 061</u>	<u>192 398</u>	<u>195 251</u>	<u>200 273</u>	<u>198 784</u>	<u>195 122</u>	<u>195 052</u>	<u>194 665</u>	<u>193 349</u>	<u>194 837</u>	<u>195 163</u>	<u>0,2</u>	<u>3,2</u>
Moneda Nacional	136 170	140 349	137 081	137 124	143 084	147 302	145 836	142 087	139 532	138 839	136 414	136 134	136 625	0,4	0,3
Moneda Extranjera	53 013	50 831	53 980	55 274	52 167	52 970	52 948	53 035	55 520	55 827	56 935	58 703	58 538	(0,3)	10,4

Fuente: Instituciones Financieras

Cuadro N° 17

SAN MARTÍN : RATIO DE CARTERA PESADA DEL SISTEMA FINANCIERO DE 2002-2003

	2002				2003								
	Set.	Oct.	Nov.	Dic.	Ene.	Feb.	Mar.	Abr.	May.	Jun.	Jul.	Ago.	Set.
<u>Sistema Financiero</u>	<u>8,2</u>	<u>7,2</u>	<u>7,4</u>	<u>6,9</u>	<u>7,5</u>	<u>7,6</u>	<u>8,3</u>	<u>8,9</u>	<u>9,1</u>	<u>9,2</u>	<u>8,7</u>	<u>8,9</u>	<u>8,2</u>
<u>Empresas Bancarias</u>	<u>8,4</u>	<u>8,0</u>	<u>8,0</u>	<u>7,7</u>	<u>7,5</u>	<u>7,6</u>	<u>7,7</u>	<u>8,1</u>	<u>8,3</u>	<u>8,3</u>	<u>8,3</u>	<u>7,7</u>	<u>6,7</u>
Continental	7,3	6,8	7,2	6,8	6,8	6,4	6,4	7,1	7,1	7,1	6,8	6,6	6,6
Crédito	11,8	10,7	18,3	17,9	12,8	12,2	16,1	14,8	15,6	17,6	16,7	17,7	17,3
Interbank	11,0	10,7	9,0	9,3	9,5	10,4	10,5	10,9	11,5	11,6	12,1	10,7	7,7
Trabajo	1,3	1,3	1,3	1,2	1,2	1,2	1,2	1,2	1,1	0,2	1,0	1,0	0,9
<u>Empresas no Bancarias</u>	<u>7,8</u>	<u>5,7</u>	<u>6,4</u>	<u>5,7</u>	<u>7,3</u>	<u>7,6</u>	<u>9,3</u>	<u>10,2</u>	<u>10,3</u>	<u>10,5</u>	<u>9,2</u>	<u>10,6</u>	<u>0,0</u>
C.R.A.C. San Martín	9,9	6,8	7,7	7,1	8,3	10,0	12,0	13,5	13,9	14,3	10,9	14,5	14,1
C.M.A.C. Paita	7,3	7,3	8,2	5,2	6,1	6,3	5,8	6,6	7,0	6,9	7,5	7,5	7,1
C.M.A.C. Piura	-	-	1,1	2,6	9,0	2,7	6,5	7,4	7,2	7,6	7,9	7,0	6,8
Financiera Solución	0,3	0,3	-	-	2,0	2,3	3,9	2,6	2,1	1,7	2,2	1,7	2,0

Fuente: Instituciones Financieras

CUADRO N° 18

SAN MARTÍN: EJECUCIÓN DE INGRESOS DEL GOBIERNO REGIONAL 2002 - 2003 1/

(Miles de nuevos soles)

	2002				TOTAL 2002	2003								Var.% 2003/2002		
	Set.	Oct.	Nov.	Dic.		Ene.	Feb.	Mar.	Abr.	May.	Jun.	Jul.	Ago.	Set.	Set.	Ene.-Set.
TOTAL DE INGRESOS DEL GOBIERNO REGIONAL	16 979	20 104	18 261	18 048	210 787	19 931	18 455	18 751	23 302	20 391	19 446	25 916	20 543	22 780	34,2	22,8
RECURSOS ORDINARIOS	15 537	18 291	16 707	16 534	192 967	19 310	17 888	17 583	22 042	17 244	18 343	22 491	18 790	20 180	29,9	22,9
Asignación presupuestaria MEF	15 537	18 291	16 707	16 534	192 967	19 310	17 888	17 583	22 042	17 244	18 343	22 491	18 790	20 180	29,9	22,9
INGRESOS CORRIENTES	1 442	1 325	1 543	1 508	17 242	617	567	538	587	798	782	820	1 212	1 076	(25,4)	(45,6)
Tasas	39	51	30	23	539	49	73	52	60	49	47	38	49	31	(20,5)	3,0
Venta de bienes	665	710	501	793	6 180	285	107	117	240	417	218	412	695	743	11,7	(22,6)
Prestación de servicios	639	439	947	584	9 492	223	280	320	241	245	462	320	402	264	(58,7)	(63,3)
Rentas de la propiedad	81	102	53	96	812	41	93	32	30	43	38	37	45	29	(64,2)	(30,8)
Multas, sanciones y otros	11	9	8	5	123	13	6	6	14	10	6	11	6	8	(27,3)	(20,8)
Otros ingresos corrientes	7	14	4	7	96	6	8	11	2	34	11	2	15	1	(85,7)	26,8
INGRESOS DE CAPITAL	0	9	0	6	15	0	0	0	0	0	0	0	0	0	-	-
Venta de activos	0	0	0	0	0	0	0	0	0	0	0	0	0	0	-	-
Amortización de préstamos	0	0	0	0	0	0	0	0	0	0	0	0	0	0	-	-
Otros ingresos de capital	0	9	0	6	15	0	0	0	0	0	0	0	0	0	-	-
TRANSFERENCIAS	0	0	0	0	0	0	0	40	673	2 349	321	2 605	541	1 524	-	-
Transferencias	0	0	0	0	0	0	0	40	673	2 349	321	2 605	541	1 524	-	-
FINANCIAMIENTO	0	479	11	0	563	4	0	590	0	0	0	0	0	0	-	713,7
Saldo de balance	0	479	11	0	563	4	0	590	0	0	0	0	0	0	-	713,7
INGRESOS POR FUENTE DE FINANCIAMIENTO	16 979	20 104	18 261	18 048	210 787	19 931	18 455	18 751	23 302	20 391	19 446	25 916	20 543	22 780	34,2	22,8
Recursos ordinarios (Asignación MEF)	15 537	18 291	16 707	16 534	192 967	19 310	17 888	17 583	22 042	17 244	18 343	22 491	18 790	20 180	29,9	22,9
Canon y sobrecanon	0	9	0	6	15	0	0	1	0	11	2	0	22	0	-	-
Recursos directamente recaudados	1 442	1 804	1 554	1 508	17 805	621	567	1 127	587	786	780	820	1 190	1 259	(12,7)	(40,2)
Donaciones y transferencias	0	0	0	0	0	0	0	0	0	2 257	258	2 585	413	443	-	-
Privatizaciones y concesiones	0	0	0	0	0	0	0	40	673	93	63	20	128	898	-	-

Fuente: Gobierno Regional de San Martín

1 / Preliminar

CUADRO N° 19

SAN MARTÍN: EJECUCIÓN DE GASTOS DEL GOBIERNO REGIONAL 2002 - 2003 1/

(Miles de nuevos soles)

	2002				TOTAL 2002	2003								Var.% 2003/2002		
	Set.	Oct.	Nov.	Dic.		Ene.	Feb.	Mar.	Abr.	May.	Jun.	Jul.	Ago.	Set.	Set.	Ene.-Set.
TOTAL DE GASTOS DEL GOBIERNO REGIONAL	17 013	19 988	17 901	18 293	210 195	19 835	18 550	18 174	23 571	20 354	19 169	25 141	20 457	22 501	32,3	21,9
GASTOS CORRIENTES	16 663	16 629	16 087	18 287	201 640	19 801	18 529	18 089	22 858	20 217	19 072	25 106	20 300	20 355	22,2	22,4
Personal y obligaciones	13 877	13 849	13 712	15 345	168 818	14 965	13 678	13 511	17 262	13 456	14 407	19 027	14 833	15 200	9,5	8,3
Obligaciones previsionales	450	446	448	597	5 894	2 913	2 912	2 876	3 970	2 845	2 914	3 598	2 893	2 850	533,3	530,7
Bienes y servicios	2 322	2 334	1 907	2 283	26 790	1 923	1 936	1 520	1 579	3 869	1 705	2 431	2 458	2 245	(3,3)	(3,0)
Otros gastos corrientes	14	0	20	62	138	0	3	182	47	47	46	50	116	60	328,6	883,9
GASTOS DE CAPITAL	350	3 359	1 814	6	8 555	34	21	85	713	137	97	35	157	2 146	513,1	1,5
Inversiones	311	3 341	1 814	6	7 912	0	0	40	673	93	63	20	128	1 965	531,8	8,4
Inversiones financieras	0	0	0	0	0	0	0	0	0	0	0	0	0	112	-	-
Otros gastos de capital	39	18	0	0	643	34	21	45	40	44	34	15	29	69	76,9	(47,0)
SERVICIO DE LA DEUDA	0	0	0	0	0	0	0	0	0	0	0	0	0	0	-	-
Intereses	0	0	0	0	0	0	0	0	0	0	0	0	0	0	-	-
Amortización	0	0	0	0	0	0	0	0	0	0	0	0	0	0	-	-
GASTOS POR FUENTE DE FINANCIAMIENTO	17 013	19 988	17 901	18 293	210 195	19 835	18 550	18 174	23 571	20 354	19 169	25 141	20 457	22 501	32,3	21,9
Recursos ordinarios	15 537	18 291	16 707	16 534	192 966	19 310	17 888	17 583	22 042	17 244	18 343	22 491	18 790	20 180	29,9	22,9
Canon y sobrecanon	0	9	0	6	15	0	0	0	0	0	0	0	0	10	-	-
Recursos directamente recaudados	1 476	1 688	1 194	1 753	17 214	525	662	551	856	794	763	953	983	1 148	(22,2)	(42,5)
Donaciones y transferencias	0	0	0	0	0	0	0	0	0	2 223	0	1 677	556	265	-	-
Privatizaciones y concesiones	0	0	0	0	0	0	0	40	673	93	63	20	128	898	-	-

Fuente: Gobierno Regional de San Martín
1 / Preliminar

CUADRO N° 20

SAN MARTÍN: PROGRAMA DE INVERSIONES DEL GOBIERNO REGIONAL 2003 1/

(Miles de nuevos soles)

	2002				TOTAL 2002	2003										Var.% 2003/2002	
	Set.	Oct.	Nov.	Dic.		Ene.	Feb.	Mar.	Abr.	May.	Jun.	Jul.	Ago.	Set.	Set.	Ene.-Set.	
TOTAL DE INVERSIONES POR SECTORES	<u>311</u>	<u>3 341</u>	<u>1 814</u>	<u>6</u>	<u>7 912</u>	<u>0</u>	<u>0</u>	<u>40</u>	<u>673</u>	<u>93</u>	<u>63</u>	<u>20</u>	<u>128</u>	<u>2 077</u>	<u>567,8</u>	<u>12,5</u>	
ADMINISTRACIÓN Y PLANEAMIENTO	147	226	70	0	1 538	0	0	0	9	0	0	0	5	352	139,5	(70,5)	
AGRARIA	36	2 706	165	0	3 183	0	0	0	599	0	0	0	0	459	1 175,0	239,1	
ASISTENCIA Y PREVISIÓN SOCIAL	10	9	0	6	255	0	0	0	15	0	0	20	20	27	170,0	(65,8)	
COMUNICACIONES	0	0	0	0	60	0	0	0	0	0	0	0	0	0	-	(100,0)	
EDUCACIÓN Y CULTURA	0	0	0	0	0	0	0	0	0	0	0	0	0	424	-	-	
ENERGÍA Y RECURSOS MINERALES	0	0	0	0	37	0	0	0	0	0	0	0	0	0	-	(100,0)	
INDUSTRIA, COMERCIO Y SERVICIOS	98	250	0	0	457	0	0	0	0	0	0	0	0	45	(54,1)	(78,3)	
PESCA	0	0	0	0	0	0	0	0	0	0	0	0	0	0	-	-	
SALUD Y SANEAMIENTO	0	150	179	0	818	0	0	40	50	93	63	0	103	380	-	49,1	
TRANSPORTE	20	0	229	0	269	0	0	0	0	0	0	0	0	388	1 840,0	870,0	
VIVIENDA Y DESARROLLO URBANO	0	0	1 171	0	1 295	0	0	0	0	0	0	0	0	2	-	(98,4)	

Fuente: Gobierno Regional de San Martín

1 / Preliminar