

## PRESENTACIÓN

En agosto, la **inflación** de Moyobamba fue de 0,35 por ciento, acumulando una variación de 0,20 por ciento los 8 primeros meses del año, así como una inflación anual de -0,20 por ciento. El comportamiento mensual respondió a los incrementos de precios de hortalizas y legumbres frescas, frutas y de azúcar, entre los de mayor impacto.

El **tipo de cambio** promedio mensual fue S/. 3,481 en la venta, depreciándose en 0,3 por ciento referente al mes anterior, con lo que registró una apreciación anual de 2,5 por ciento.

El **producto bruto agropecuario** cayó 26,1 por ciento respecto a agosto del 2002, consecuencia de la menor producción agrícola (-29,0 por ciento), la misma que aportó 89 por ciento del producto agropecuario mensual. Al mismo tiempo, el subsector pecuario contribuyó positivamente (0,1 por ciento). La disminución agrícola se explicó por la menor producción de arroz, maíz amarillo, palma aceitera y plátano. Por su parte, el incremento pecuario se logró por una mayor producción de huevos y leche, lo que compensó la caída en el caso de carnes.

El volumen de **pescas** para consumo humano aumentó 16,5 por ciento respecto a agosto del año anterior, a causa de la mayor producción interna (347,5 por ciento) y el mayor desembarque de la producción extra regional (3,2 por ciento). El producto acumulado se incrementó 2,7 por ciento.

La **actividad turística** en agosto mostró un crecimiento de 20,1 por ciento en arribos y 8,8 por ciento en pernoctaciones, estimulado por el incremento principalmente del turismo interno (22,3 por ciento). En cuanto al comportamiento acumulado, se observó incremento tanto en el flujo de arribos, como en las pernoctaciones (4,3 por ciento y 0,8 por ciento, respectivamente).

En agosto, la **actividad industrial** mostró buenos resultados, destacando con senda expansiva la producción de manteca (32,2 por ciento), jabón (21,4 por ciento) y aceite (5,8 por ciento), debido a la ampliación de planta y al mayor consumo. El rubro madera aserrada también creció notablemente (55,8 por ciento), por el abastecimiento de materia prima por mayores permisos de operación y acopio de madera de las concesiones forestales. En cambio, la producción de cemento disminuyó 5,3 por ciento, por menor consumo en la zona de influencia de la empresa productora. El comportamiento acumulado fue positivo en los derivados de palma aceitera y madera aserrada y negativo en cemento.

La **recaudación tributaria** mensual ascendió a S/. 2,7 millones, lo que representó un crecimiento real de 14,8 por ciento frente a agosto del año anterior, destacando los mayores ingresos del IGV (17,2 por ciento) e impuesto a la renta (18,5 por ciento). La recaudación acumulada desde enero totalizó S/. 23,8 millones, presentando un incremento real de 11,3 por ciento respecto al mismo período del año anterior.

Al 31 de agosto, las **colocaciones** registraron un saldo de S/. 194,8 millones, mayor en 4,6 por ciento respecto a 2002, lo que equivalió a un crecimiento real de 2,7 por ciento, derivado de un aumento del crédito neto en nuevos soles (0,2 por ciento) y dólares (8,8 por ciento). El saldo de cartera pesada fue de S/. 17,3 millones, con un coeficiente del 8,9 por ciento respecto al importe bruto de colocaciones, el mismo que fue ligeramente mayor al registrado en agosto del 2002 (8,3 por ciento). La cartera pesada incluía S/. 4,4 millones en créditos vencidos y S/. 12,9 millones de créditos en cobranza judicial.

El saldo de **depósitos** era de S/. 142,5 millones, lo que representó una contracción nominal anual de 1,7 por ciento (-3,5 por ciento real), causada por la disminución de la liquidez en dólares (-13,9 por ciento), la cual aun constituye la mayor parte respecto al total de depósitos (50,4 por ciento). Se constata que la liquidez en moneda extranjera se contrajo en todas sus modalidades: vista, ahorro y plazo (-10,1; -10,4 y -15,9 por ciento, respectivamente). En moneda nacional sólo disminuyeron los saldos de ahorro (-13,6 por ciento), puesto que se incrementaron los depósitos a la vista y a plazo (33,9 y 20,3 por ciento, respectivamente).

La **tasa de interés** preferencial corporativa en nuevos soles bajó de 4,1 a 3,7 por ciento, mientras se mantuvo estable en dólares (1,8 por ciento). El costo de los sobregiros en moneda nacional subió de 50,6 a 55,6 por ciento, lo mismo la TAMN de 21,1 a 21,6 por ciento; en moneda extranjera disminuyó la tasa de sobregiros de 21,5 a 21,3 por ciento, lo mismo la tasa activa (TAMEX) de 9,3 a 9,0 por ciento. Por su parte, la tasa pasiva (TIPMN) bajó de 3,1 a 3,0 por ciento, en tanto la TIPMEX se mantuvo en 1,1 por ciento.

En la **ejecución presupuestal** del Gobierno Regional, los ingresos mensuales ascendieron a S/. 20,5 millones, con un incremento de 22,9 por ciento frente a agosto del 2002, por los mayores recursos otorgados por el MEF. Los ingresos acumulados crecieron 21,4 por ciento. Por otro lado, el gasto totalizó S/. 20,4 millones, mayor en 21,3 por ciento respecto al mes de comparación, debido al mayor gasto corriente (23,2 por ciento), pues el gasto de capital cayó 59,6 por ciento. El gasto acumulado creció 20,6 por ciento.

## I. INFLACIÓN Y TIPO DE CAMBIO

### 1. Inflación

En agosto, la inflación de la ciudad de Moyobamba fue 0,35 por ciento, con lo que la acumulada a este mes fue 0,20 por ciento y la de los últimos 12 meses -0,20 por ciento. La variación mensual se explicó por el aumento de precios de hortalizas y legumbres frescas (11 por ciento), frutas (6 por ciento) y azúcar (1,2 por ciento); contrarrestada con disminuciones en bebidas alcohólicas (-6 por ciento), café, té y cacao (-3 por ciento), entre los de mayor impacto. Por tercer mes consecutivo, se observó que 4 de los 8 grandes grupos de consumo no registraron variación en sus precios.

La inflación acumulada se explicó por el incremento de los precios de tubérculos y raíces (36 por ciento), hortalizas y legumbres frescas (27 por ciento), tabaco (16 por ciento) y combustibles y lubricantes (12 por ciento); contrarrestada con disminuciones en frutas (-13 por ciento), servicios de cuidado personal (-12 por ciento) y bebidas alcohólicas (-6,3 por ciento), así como café, té y cacao (-6 por ciento).

**MOYOBAMBA: TASA DE INFLACIÓN MENSUAL Y ACUMULADA**  
(Variación porcentual)

Grandes grupos de consumo	Ago. 2002	Ago. 2003	Ene.-ago. 2002	Ene.-ago. 2003
<b>Índice General</b>	<b>-0,38</b>	<b>0,35</b>	<b>-0,43</b>	<b>0,20</b>
Alimentos y Bebidas	-0,72	0,80	-0,66	0,54
Vestido y Calzado	-0,11	0,00	-0,35	-1,05
Alquiler de Vivienda, Combustible y Electricidad.	-0,04	-0,14	-0,48	0,50
Muebles, Enseres y Mantenimiento de Vivienda	0,00	-0,42	-0,06	-0,81
Cuidado y Conservación de la Salud	-0,65	0,00	-0,19	0,17
Transportes y Comunicaciones	0,13	-0,04	-1,29	-1,29
Esparcimiento, Diversión y Servicios Culturales.	-0,07	0,00	2,94	2,88
Otros Bienes y Servicios	0,16	-0,10	-0,41	-0,96

Fuente: Oficina Departamental de Estadística e Informática Moyobamba.

### 2. Tipo de cambio

En agosto, el tipo de cambio venta promedio se incrementó de S/. 3,472 a S/. 3,481, variación que equivale a una depreciación mensual de 0,3 por ciento, no obstante la cual, en referencia al mismo mes del 2002 se apreció en 2,5 por ciento. El tipo de cambio real multilateral también se apreció en 0,6 por ciento.

**TIPO DE CAMBIO BANCARIO**

	Tipo de cambio promedio 1/				Índice tipo de cambio real Var. % mensual	
	Compra	Venta	Var. % mensual	Var. % anualizada	Bilateral 2/	Multilateral 3/
<b>2002</b>	<b>3,515</b>	<b>3,518</b>				
Agosto	3,569	3,571	1,0	2,2	1,3	0,0
Setiembre	3,618	3,620	1,4	3,7	1,1	0,2
Octubre	3,614	3,616	-0,1	4,5	-0,7	-2,0
Noviembre	3,582	3,584	-0,9	4,2	-0,5	1,1
Diciembre	3,513	3,515	-1,9	2,3	-2,1	-0,9
<b>2003</b>						
Enero	3,493	3,495	-0,6	1,0	-0,4	0,7
Febrero	3,483	3,485	-0,3	0,2	0,0	-0,4
Marzo	3,478	3,480	-0,1	0,7	-0,6	-0,3
Abril	3,464	3,465	-0,4	0,7	-0,6	0,9
Mayo	3,480	3,482	0,5	0,9	0,3	3,1
Junio	3,478	3,480	-0,1	-0,1	0,5	0,7
Julio	3,471	3,472	-0,2	-1,8	0,0	-0,7
Agosto	3,480	3,481	0,3	-2,5	0,3	-0,6

1/ Corresponde al Tipo de Cambio Bancario promedio mensual del sistema bancario.

2/ Considera el índice de precios de los Estados Unidos de América. Mide el grado de depreciación real (base 1994 =100).

3/ Considera los índices de nuestros 20 principales socios comerciales. Mide el grado de depreciación real (base 1994 =100).

## II. PRODUCCIÓN SECTORIAL

### 1. Producción agropecuaria

En agosto, la región San Martín soportó temperaturas moderadas, con niveles alrededor de sus patrones normales. Las lluvias disminuyeron en toda la región y estuvieron regularmente distribuidas.

El VBP agropecuario de San Martín (a precios de 1994) disminuyó 26,1 por ciento con referencia a agosto del 2002, al contraerse el producto agrícola (-29,0 por ciento) y ser atenuado levemente por el crecimiento del subsector pecuario (0,1 por ciento). El subsector agrícola representó 89 por ciento del producto agropecuario.

De acuerdo a los reportes de la Dirección de Información Agraria de San Martín, la disminución se dio particularmente en maíz amarillo (-37,6 por ciento) y arroz cáscara (-63,4 por ciento), al haberse cosechado menor superficie (-38 y -62 por ciento, respectivamente); el caso del arroz, además, por menor rendimiento (bajó de 6,5 a 6,2 t/Ha). Igual tendencia mostraron la producción de palma aceitera (-1,6 por ciento) y plátano (-1,0 por ciento). Estas disminuciones fueron atenuadas por el aumento registrado en caña de azúcar (15,2 por ciento), alentado por expectativas de industrialización; asimismo café (109,3 por ciento) por la mayor dedicación al cultivo de café orgánico para satisfacer la demanda externa; y finalmente, yuca (1,9 por ciento) por mayor superficie cosechada. En el subsector pecuario, el aumento se debió a la mayor producción de huevos (33,5 por ciento) y leche (40,5 por ciento), puesto que carne disminuyó 6,0 por ciento.

El VBP acumulado hasta agosto disminuyó 0,5 por ciento respecto a similar período del año anterior, al decaer la actividad tanto agrícola (-0,05 por ciento) como pecuaria (-4,3 por ciento). En la primera cayó la producción de caña de azúcar (-5 por ciento), palma (-8 por ciento), yuca (-5 por ciento) y arroz (-14 por ciento); pero aumentó la producción de maíz amarillo (31 por ciento), al cosecharse mayor superficie; plátano (5 por ciento), por mejor control fitosanitario; y café (9 por ciento), por aumento de precios. En la parte pecuaria, disminuyó la producción de carne (-5 por ciento) y huevos (-10 por ciento), pero aumentó la de leche (14 por ciento) por la creciente cría de vacunos.

En agosto, la superficie sembrada sumó 10 747 Has, menor en 10,3 por ciento respecto al mes de inicio de la campaña anterior. El comportamiento negativo se dio en maíz amarillo duro (-29 por ciento), café (-89 por ciento), yuca (-9 por ciento) y plátano (-39 por ciento); a diferencia de caña de azúcar y arroz cuyas siembras crecieron considerablemente (200 y 31 por ciento, respectivamente). El caso de caña de azúcar alentado por el desarrollo del Proyecto ETANOL, el cual hasta agosto contaba con 30 Has. de semilleros, de 540 Has. proyectadas hasta febrero 2004 (en la primera fase del proyecto). Asimismo, se ha creado expectativas sobre la firma de un convenio entre el Gobierno Regional y un Consorcio Italiano, para la venta de arroz pilado; el cual, involucraría aportes de US\$ 5 millones por parte del Estado y US\$ 25 millones por parte del consorcio.

Se conoce que de las 5 125 000 Has. con que cuenta la región San Martín, el 26 por ciento tiene aptitud agropecuaria y el 74 por ciento aptitud forestal (de protección y producción).

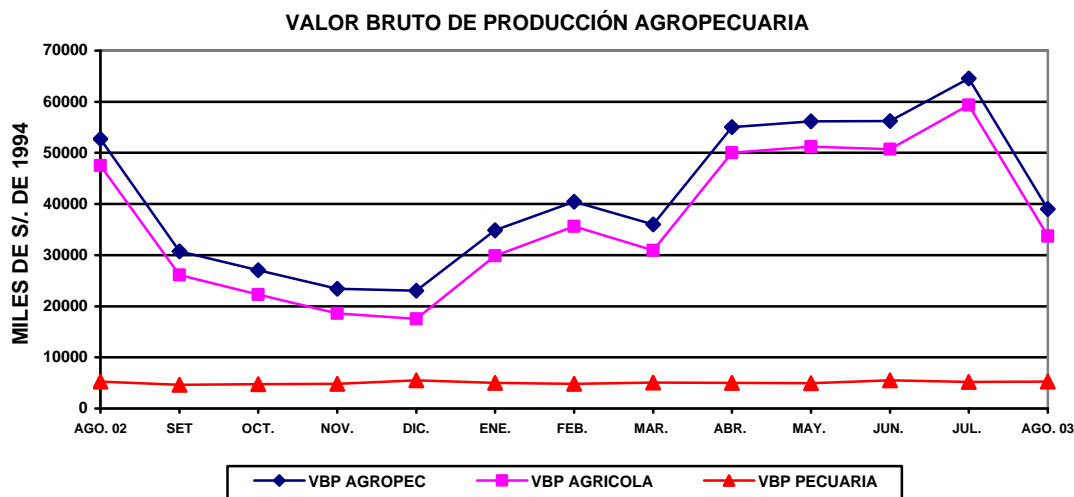

**SAN MARTÍN: PRODUCCIÓN AGRÍCOLA DE PRINCIPALES CULTIVOS.**

Rubros	PRODUCCIÓN (TM)				SIEMBRAS (HA)			
	Ago. 2002	Ago. 2003	Ene.-ago. 2002	Ene.-ago. 2003	Ago. 2002	Ago. 2003	Ago.-ago. 2002-2003	Ago.-ago. 2003-2000
<b>TOTAL</b>	<b>133 471</b>	<b>96 350</b>	<b>874 820</b>	<b>846 763</b>	<b>11 987</b>	<b>10 747</b>	<b>11 987</b>	<b>10 747</b>
Arroz	45 199	16 521	248 437	213 126	3 667	4 788	3 667	4 788
Frijol grano seco	481	163	1 838	824	216	50	216	50
Frijol chichlayo	287	180	2 140	1 275	125	94	125	94
Plátano	22 185	21 973	170 283	178 066	292	179	292	179
Yuca	3 472	3 539	27 964	26 543	576	523	576	523
Limón sutil	259	187	3 256	2 527	0	0	0	0
Limón dulce	10	15	247	169	0	0	0	0
Naranja	2 160	1 711	11 243	10 358	4	3	4	3
Papaya	2 933	2 697	20 290	20 855	40	44	40	44
Mandarina	99	77	1 053	703	0	0	0	0
Mango	0	0	395	218	0	0	0	0
Piña	706	769	1 751	1 538	1	13	1	13
Sachapapa	14	5	184	69	1	1	1	1
Palto	6	10	448	315	0	0	0	0
Cocotero	893	822	7 433	4 967	2	2	2	2
Tomate	190	205	1 891	1 934	25	38	25	38
Vid	85	47	693	487	0	0	0	0
Maní	23	21	444	291	49	14	49	14
Pijuayo	0	0	5 221	8 442	0	0	0	0
Caña de azúcar	11 156	12 852	86 429	82 386	3	9	3	9
Maíz amarillo	26 312	16 423	97 946	128 174	6 968	4 939	6 968	4 939
Palma aceitera	12 980	12 767	104 540	96 509	0	0	0	0
Cacao	214	289	1 719	1 798	8	29	8	29
Café	747	1 564	28 949	31 460	0	6	0	6
Soya	6	8	132	64	6	10	6	10
Camu camu	0	0	1 356	0	0	0	0	0
Algodón	2 180	1 225	2 923	1 595	0	0	0	0
Tabaco	0	0	187	150	0	0	0	0
Otros	882	2 289	45 435	31 924	5	5	5	5

Dirección Regional Agraria San Martín.

**SAN MARTÍN: PRODUCCIÓN PECUARIA  
(Toneladas)**

Rubros	Ago. 2002	Ago. 2003	Ene.-ago. 2002	Ene.-ago. 2003
<b>TOTAL</b>	<b>2 144</b>	<b>2 351</b>	<b>17 204</b>	<b>17 011</b>
Carne	1 395	1 312	11 308	10 751
Leche	543	763	4 072	4 629
Huevos	206	275	1 824	1 638

Fuente: Oficina de Información Agraria

**2. Producción pesquera**

La producción de pescado fresco en piscigranjas alcanzó un volumen mensual de 31 toneladas, mayor en 347,5 por ciento respecto al de agosto del 2002. De igual forma, el desembarque de pescado para consumo humano, procedente de las localidades de Iquitos, Yurimaguas, Pucallpa, y la costa norte del país, superó en 180 toneladas (3,2 por ciento) a lo desembarcado el referido mes, respecto al cual se registraron incrementos de 222 por ciento en estado salpreso, 60 por ciento en estado fresco, y una disminución de 50 por ciento en estado seco-salado. La producción total (regional y extra regional) alcanzó un volumen de 211 t., lo que representó un crecimiento de 16,5 por ciento respecto a lo desembarcado en agosto del 2002.

La producción acumulada durante estos 8 meses sumó 1 484 t., volumen mayor en 39 toneladas (2,7 por ciento) respecto al desembarcado en similar período del año anterior, por el aumento de la producción regional en

piscigranjas (22 por ciento). También aumentó la producción extra regional 1,5 por ciento.

### SAN MARTÍN: INDICADORES SECTOR PESQUERO

(Toneladas)

	Ago. 2002	Ago. 2003	Ene.-ago. 2002	Ene.-ago. 2003
<b>Oferta Total</b>	<b>181</b>	<b>211</b>	<b>1 441</b>	<b>1 481</b>
<b>Ingreso extra regional</b>	<b>171</b>	<b>180</b>	<b>1 351</b>	<b>1 371</b>
Fresco	62	99	512	628
Salpreso	9	29	308	206
Seco salado	103	51	539	545
<b>Producción interna</b>	<b>10</b>	<b>31</b>	<b>81</b>	<b>101</b>
Fresco	7	31	86	105

Fuente: Dirección Regional de Pesquería

### 3. Producción manufacturera

La actividad fabril mostró mejor performance respecto a agosto del 2002. Creció la producción de aceite (5,8 por ciento), manteca de palma (32,2 por ciento) y jabón (21,4 por ciento), resultado de ampliación de planta y del mayor consumo. Esta industria ha sido estimulada con la exclusión del aceite del Tratado Aduanero Perú-Colombia; asimismo, por la salvaguarda arancelaria de 12 por ciento, prevista para los derivados de palma aceitera, provenientes de la Comunidad Andina de Naciones. El rubro madera aserrada también logró un significativo incremento (55,4 por ciento) asociado al mayor abastecimiento de materia prima, al haber aumentado los permisos de extracción y el acopio de madera de las concesiones forestales. Comportamiento contrario observó la producción de cemento (-5,3 por ciento), ante la menor demanda en zona de selva (-13,2 por ciento), donde las ventas cayeron en todos los mercados de destino: Tarapoto, Rioja, Amazonas, Iquitos, Yurimaguas y Moyobamba. No hubo producción de conservas de palmito y parquet por tercer mes consecutivo, en el caso de conservas de palmito por la falta de demanda externa.

La producción en el período enero-agosto observó un marcado crecimiento en derivados de palma aceitera: jabón (64 por ciento), aceite (33 por ciento) y manteca (26 por ciento). Igual tendencia se observó en madera aserrada (36 por ciento) y parquet (13 por ciento). Este comportamiento fue contrarrestado por la menor producción de cemento (-8 por ciento) y conservas de palmito (-63 por ciento).

### SAN MARTÍN: INDICADORES DE LA PRODUCCIÓN INDUSTRIAL

Líneas industriales	Ago. 2002	Ago. 2003	Ene.-ago. 2002	Ene.-ago. 2003
Manteca de palma (t.m.)	1 489	1 575	8 635	10 884
Aceites de palma (t.m.)	1 211	1 601	8 227	10 935
Jabón (t.m.)	168	204	733	1 199
Conservas de palmito (t.m.)	8	0	73	27
Cemento (t.m.)	11 901	11 270	76 383	70 165
Madera aserrada (m <sup>3</sup> ).	1 950	3 031	13 181	17 931
Parquet (m <sup>3</sup> )	106	0	289	326

Fuente: Empresas industriales seleccionadas e INRENA.

### SAN MARTÍN: PRODUCCIÓN DE CEMENTO

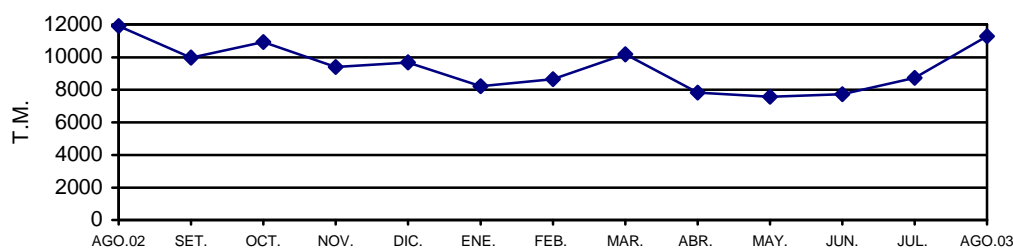

**SAN MARTÍN: PRODUCCIÓN DE MANTECA Y ACEITE DE PALMA**

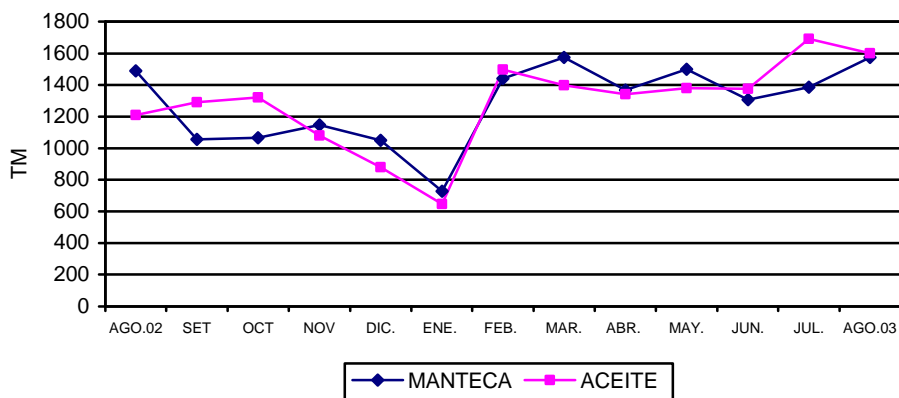

**SAN MARTÍN: PRODUCCIÓN DE JABÓN Y CONSERVAS DE PALMITO**

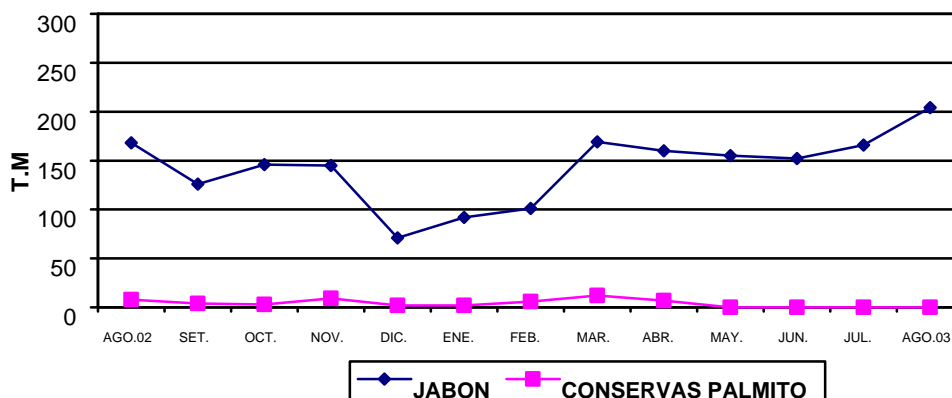

**SAN MARTÍN: PRODUCCIÓN DE MADERA ASERRADA**

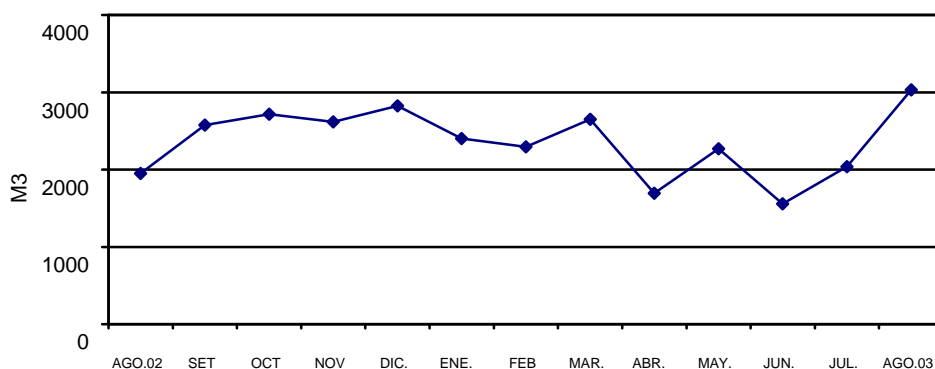

#### 4. Actividad turística

Los establecimientos de hospedaje de San Martín registraron el arribo de 15 187 visitantes, lo cual significa un aumento de 15,1 por ciento respecto a agosto del 2002, derivado del comportamiento observado tanto en el turismo interno (15,4 por ciento) cuanto en el receptivo (7,7 por ciento). De igual manera, el número de pernoctaciones se elevó a 22 612 (7,0 por ciento más que en agosto del 2002), asociado al mayor número de arribos y al aumento de la estadía promedio. Este indicador fue mayor en los visitantes extranjeros (2,7 días), frente a los nacionales (1,5 días).

Hasta agosto, el flujo acumulado en arribos y pernoctaciones fue de 94 680 y 143 866, respectivamente, con incrementos de 5,9 y 1,7 por ciento, respecto a análogo período del año anterior, lo que se debió particularmente al mayor arribo de nacionales (6,4 por ciento) que derivó en un aumento del número de pernoctes (1,9 por ciento).

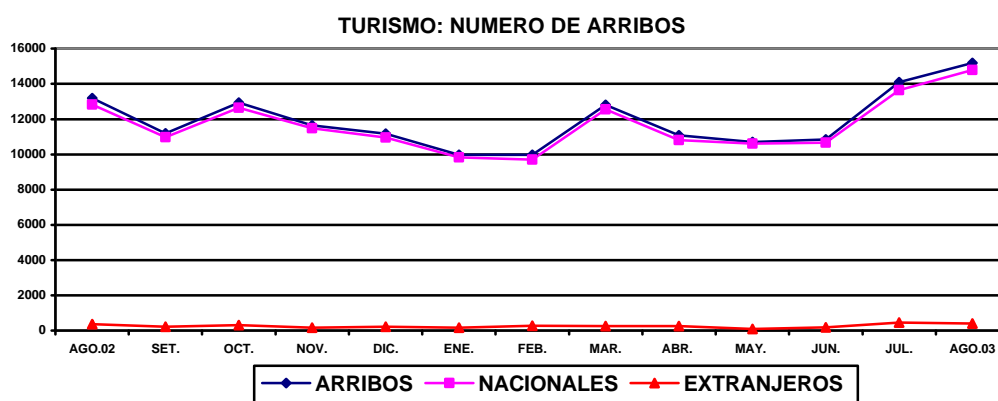

#### SAN MARTÍN: ARRIBOS Y PERNOCTACIONES

TOTAL	Ago. 2002	Ago. 2003	Enc.-ago. 2002	Enc.-ago. 2003
<b>Arribos</b>	<b>13 189</b>	<b>15 187</b>	<b>89 424</b>	<b>94 680</b>
Nacionales	12 823	14 793	87 018	92 621
Extranjeros	366	394	2 406	2 059
<b>Pernoctaciones</b>	<b>21 129</b>	<b>22 612</b>	<b>141 473</b>	<b>143 866</b>
Nacionales	20 153	21 544	135 683	138 274
Extranjeros	976	1 068	5 790	5 592

Fuente: DRITINCI

### III. SECTOR FISCAL

#### 1. Recaudación tributaria

En San Martín, la recaudación tributaria mensual, excluyendo contribuciones sociales ascendió a S/. 2,7 millones, con un crecimiento real de 14,8 por ciento respecto a agosto del 2002. Este incremento se debió a los mayores ingresos del impuesto a la renta (18,5 por ciento) e IGTV (17,2 por ciento), pese a la menor captación de otros ingresos tributarios (-2,8 por ciento). En agosto, la recaudación regional representó el 0,1 por ciento del total de ingresos corrientes del Gobierno Central.

En cuanto al comportamiento por tributo, la recaudación mensual del impuesto a la renta (S/. 1,7 millones) mejoró en S/. 301 mil, por efecto del anticipo adicional de la renta; asimismo, los ingresos provenientes del Impuesto General a las Ventas (S/. 608 mil) crecieron en S/. 99 mil, atribuible al mayor monto del IGTV interno; en tanto que los otros ingresos tributarios mantuvieron un nivel muy similar.

Hasta agosto, la recaudación acumulada ascendió a S/. 23,8 millones, lo que representó un incremento de S/. 2,9 millones (11,3 por ciento en términos reales) respecto al mismo periodo del año anterior. La mejora estuvo asociada al mayor monto del IGTV total (S/. 1,4 millones), impuesto a la renta (S/. 0,9 millones) y de otros ingresos tributarios (S/. 0,5 millones).

**SAN MARTÍN: RECAUDACIÓN TRIBUTARIA DEL GOBIERNO CENTRAL**  
(Miles de nuevos soles)

Principales impuestos	Ago. 2002	Ago. 2003	Ene.-ago. 2002	Ene.-ago. 2003
<b>Total</b>	<b>2 348</b>	<b>2 746</b>	<b>20 862</b>	<b>23 780</b>
Impuesto a la renta	1 454	1 755	13 588	14 502
Impuestos a la importación	13	11	62	86
Impuesto General a las Ventas	509	608	4 175	5 558
- Interno	493	607	4 082	5 489
- Importaciones	14	1	82	62
- Promoción Municipal	2	0	11	7
Impuesto Selectivo al Consumo	5	0	43	0
Otros ingresos tributarios	329	326	2 695	3 194
Ingresos no tributarios	38	46	299	440

Fuente: Sunat.

**SAN MARTÍN: RECAUDACIÓN TRIBUTARIA GOBIERNO CENTRAL**

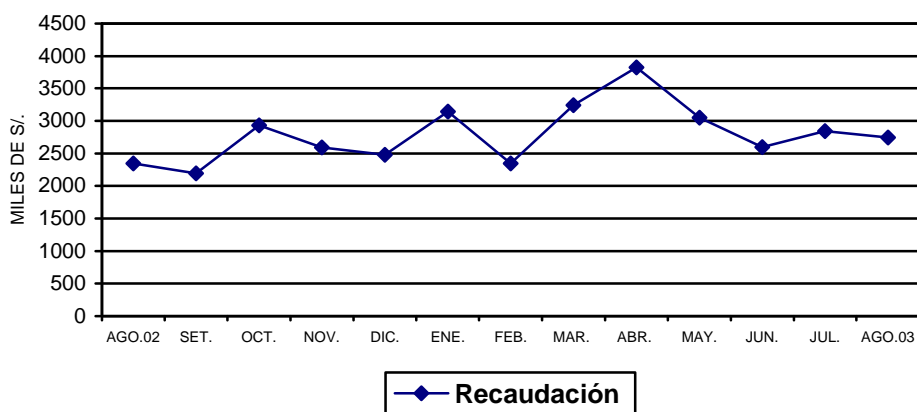



## IV. CRÉDITO Y LIQUIDEZ

En agosto, las variables monetarias del sistema financiero de San Martín evolucionaron de manera opuesta. Las colocaciones crecieron levemente (0,8 por ciento) respecto a julio, mientras que los depósitos disminuyeron su nivel 2,5 por ciento. En las colocaciones el incremento mensual se dio particularmente en moneda extranjera (3,1 por ciento); mientras que la disminución de los depósitos se dio tanto en nuevos soles (-4,5 por ciento) cuanto en dólares (-0,4 por ciento), en todas sus modalidades.

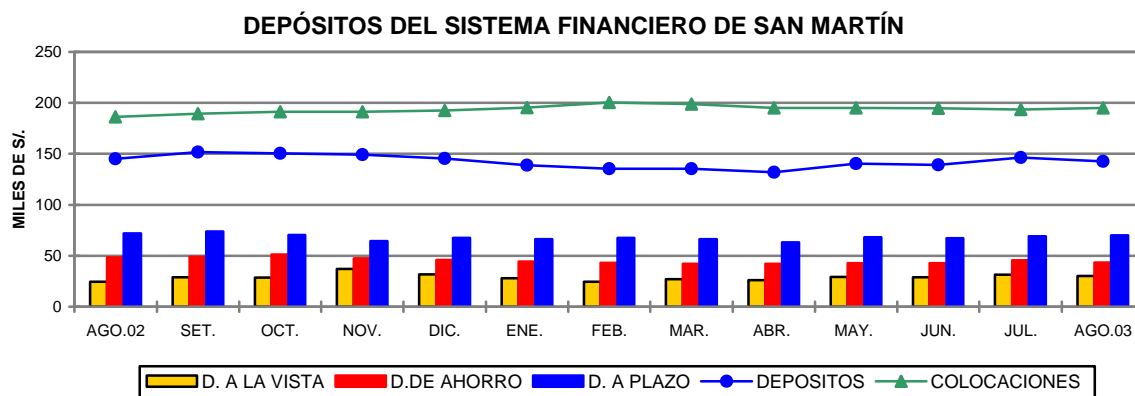

### 1. Colocaciones

Finalizado agosto, las colocaciones registraron un saldo de S/. 194,8 millones, mayor en 4,6 por ciento respecto al 2002, lo que equivale a un crecimiento real de 2,7 por ciento, derivado de un aumento del crédito neto en nuevos soles (0,2 por ciento) y en dólares (8,8 por ciento). En San Martín casi 70 por ciento de las colocaciones del sistema financiero local se han canalizado en moneda nacional y la diferencia en dólares.

Los bancos consolidaron el 59,6 por ciento del total de colocaciones y las entidades no bancarias el 40,4 por ciento restante. No obstante, la mayor participación de las empresas bancarias en el mercado de colocaciones, las entidades no bancarias acrecentaron su participación en 5,3 puntos porcentuales.

La cartera pesada registró un saldo de S/.17,3 millones, así como un coeficiente de 8,9 por ciento respecto al importe bruto de colocaciones. Dicha cartera incluye S/. 4,4 millones en créditos vencidos y S/.12,9 millones de créditos en cobranza judicial.

### SAN MARTÍN: COLOCACIONES TOTALES DEL SISTEMA FINANCIERO (Saldos en miles de nuevos soles)

	Ago. 2002	Jul. 2003	Ago. 2003	Var. % real anual
<b>Total</b>	<b>186 249</b>	<b>193 349</b>	<b>194 837</b>	<b>2,7</b>
Moneda nacional	133 305	136 414	136 134	0,2
Moneda extranjera	52 944	56 935	58 703	8,8
<b>Empresas bancarias</b>	<b>120 896</b>	<b>116 813</b>	<b>116 131</b>	<b>-5,7</b>
Banco Continental	55 672	60 647	61 175	7,8
Banco de Crédito	14 230	7 574	6 946	-52,1
Banco Interbank	38 307	34 116	33 227	-14,9
Banco Del Trabajo	12 687	14 476	14 783	14,4
<b>Empresas no bancarias</b>	<b>65 353</b>	<b>76 536</b>	<b>78 706</b>	<b>18,2</b>
CRAC San Martín	43 239	42 377	43 422	-1,4
CMAC Paíta	11 165	11 744	11 940	5,0
CMAC Piura	4 876	13 395	14 216	186,1
Financiera Solución	6 073	9 020	9 128	47,5

\*Fuente: Entidades financieras.

## 2. Depósitos y obligaciones

Al finalizar agosto, el saldo de depósitos era de S/. 142,5 millones, lo que representó una contracción nominal anual de 1,7 por ciento (-3,5 por ciento real), derivada de la disminución de la preferencia por liquidez en dólares, que contrajo 13,9 por ciento el saldo de depósitos en moneda extranjera, pese a que éstos aún constituyen la mayor parte de los depósitos (50,4 por ciento).

La captación de dólares se contrajo en todas sus modalidades: depósitos a la vista (-10,1 por ciento), ahorro (-10,4 por ciento) y plazo (-15,9 por ciento); en tanto que en moneda nacional sólo decrecieron las obligaciones por cuentas de ahorro (-13,6 por ciento), puesto que aumentaron las obligaciones inmediatas y a plazo (33,9 y 20,3 por ciento, respectivamente).

En el sistema no bancario, la liquidez real observó una variación de 28,2 por ciento comparada con agosto del 2002; mientras que en el sistema bancario disminuyó 14,7 por ciento, aún cuando este grupo de entidades concentra 65,4 por ciento del total de depósitos y las instituciones no bancarias el 34,6 por ciento restante.

### SAN MARTÍN: DEPÓSITOS Y OBLIGACIONES TOTALES DEL SISTEMA FINANCIERO (Saldos en miles de nuevos soles)

¡Error! Marcador no definido.	Ago. 2002	Jul. 2003	Ago. 2003	Var. % real anual
<b>Total</b>	<b>144 884</b>	<b>146 119</b>	<b>142 452</b>	<b>-3,5</b>
<b>Moneda nacional</b>	<b>63 109</b>	<b>74 064</b>	<b>70 707</b>	<b>10,0</b>
<b>Moneda extranjera</b>	<b>81 775</b>	<b>72 055</b>	<b>71 745</b>	<b>-13,9</b>
Depósitos a la vista	24 560	31 502	30 167	20,6
Depósitos de ahorro	48 345	45 460	43 297	-12,1
Depósitos a plazo	71 979	69 157	68 988	-5,9
<b>Empresas bancarias</b>	<b>107 190</b>	<b>98 205</b>	<b>93 198</b>	<b>-14,7</b>
Banco Continental	51 294	48 106	44 833	-14,2
Banco de Crédito	47 298	36 650	33 534	-30,4
Banco Interbank	8 218	12 685	14 097	68,4
Banco del Trabajo	380	764	734	89,7
<b>Empresas no bancarias</b>	<b>37 694</b>	<b>47 913</b>	<b>49 254</b>	<b>28,2</b>
CRAC San Martín	34 234	41 077	42 183	20,9
CMAC Paita	3 094	5 003	5 112	62,2
CMAC Piura	325	1 822	1 951	489,1
Financiera Solución	41	11	8	-80,9

Fuente: Entidades financieras

## 3. Tasas de interés

En agosto, la tasa de interés preferencial corporativa en nuevos soles bajó de 4,1 a 3,7 por ciento y en dólares se mantuvo en el mismo nivel (1,8 por ciento). La tasa promedio de sobregiros en soles subió de 50,6 a 55,6 por ciento y en dólares disminuyó de 21,5 a 21,3 por ciento. La tasa activa en moneda nacional (TAMN) subió de 21,1 a 21,6 por ciento, mientras en dólares (TAMEX) disminuyó de 9,3 a 9,0 por ciento. La tasa pasiva en moneda nacional (TIPMN) siguió con un comportamiento decreciente, bajó de 3,1 a 3,0 por ciento y la tasa pasiva en moneda extranjera (TIPMEX) se mantuvo estable (1,1 por ciento).

**TASAS DE INTERÉS ACTIVAS Y PASIVAS PROMEDIO**  
(Efectivas anuales %)

Año	MONEDA NACIONAL					MONEDA EXTRANJERA				
	Sobregiro	Dcto. 1/	Preferencial 2/	TAMN	TIPMN	Sobregiro	Dcto. 3/	Preferencial 4/	TAMEX	TIPMEX
<b>2001</b>	<b>82,5</b>	<b>20,4</b>	<b>11,2</b>	<b>25,0</b>	<b>7,5</b>	<b>21,9</b>	<b>11,4</b>	<b>5,2</b>	<b>12,1</b>	<b>3,5</b>
<b>2002</b>	<b>72,3</b>	<b>14,7</b>	<b>4,8</b>	<b>20,8</b>	<b>3,5</b>	<b>21,5</b>	<b>8,3</b>	<b>2,7</b>	<b>10,0</b>	<b>1,6</b>
Ago.	72,3	13,5	4,1	19,5	3,1	22,5	8,3	2,7	10,1	1,5
Set.	73,1	14,0	6,8	20,4	3,4	20,6	8,1	2,7	10,0	1,5
Oct.	69,7	14,6	8,1	20,7	3,7	17,5	8,0	2,7	10,0	1,5
Nov.	68,3	14,7	5,8	21,8	3,7	19,8	8,0	2,4	10,1	1,4
Dic.	69,1	14,8	5,1	20,7	3,6	22,6	8,1	2,4	10,2	1,3
<b>2003</b>										
Ene.	67,3	14,9	4,7	20,3	3,5	23,0	8,3	2,3	10,1	1,3
Feb.	61,5	14,9	4,7	20,0	3,5	20,2	8,9	2,3	10,6	1,2
Mar.	60,4	14,3	4,7	20,3	3,4	20,3	8,8	2,2	10,4	1,2
Abr.	60,4	13,9	4,6	20,0	3,3	20,3	9,0	2,1	10,5	1,2
May.	61,5	13,6	4,6	19,8	3,3	24,4	8,6	2,2	10,1	1,2
Jun.	72,2	14,0	4,6	20,7	3,3	23,6	7,9	2,0	9,6	1,2
Jul.	50,6	14,3	4,1	21,1	3,1	21,5	7,4	1,8	9,3	1,1
Ago.	55,6	14,4	3,7	21,6	3,0	21,3	6,9	1,8	9,0	1,1

TIPMN: Tasa de Interés Pasiva en Moneda Nacional.

TIPMEX: Tasa de Interés Pasiva en Moneda Extranjera.

1/ y 3/: Préstamos y descuentos hasta 360 días.

2/ y 4/: Preferencial corporativa a 90 días.

## V. FINANZAS DEL GOBIERNO REGIONAL

### 1. Ejecución presupuestal

Los ingresos mensuales del Gobierno Regional de San Martín ascendieron a S/. 20,5 millones, en tanto que sus gastos totalizaron S/. 20,4 millones, obteniendo como resultado un superávit de S/. 86 mil. Los ingresos totales crecieron 22,9 por ciento referente a agosto del 2002, por los mayores recursos asignados por el MEF (23,4 por ciento), con lo cual el ingreso acumulado superó en 21,4 por ciento a su similar del año anterior. Por el lado del gasto, la ejecución mensual registró un crecimiento de 21,3 por ciento, explicada por el mayor gasto corriente (23,2 por ciento), puesto que los gastos de capital se redujeron considerablemente (-59,6 por ciento). En cuanto al gasto acumulado en los 8 meses transcurridos, mostró un aumento de 20,6 por ciento frente al período comparable del 2002.

### EJECUCIÓN DE INGRESOS Y GASTOS DEL GOBIERNO REGIONAL

(Miles de nuevos soles)

RUBRO	Ago. 2002	Ago. 2003	Ene.-ago. 2002	Ene.-ago. 2003
<b>INGRESOS</b>	<b>16 717</b>	<b>20 543</b>	<b>137 395</b>	<b>166 735</b>
Asignación MEF	15 227	18 790	125 898	153 691
Ingresos corrientes	1 490	1 212	11 424	5 921
Ingresos de capital	0	0	0	0
Transferencias	0	541	0	6 529
Financiamiento	0	0	73	594
<b>GASTOS</b>	<b>16 864</b>	<b>20 457</b>	<b>137 000</b>	<b>165 251</b>
Gastos corrientes	16 475	20 300	133 974	163 972
Gastos de capital	389	157	3 026	1 279
Servicio de deuda	0	0	0	0
<b>DIFERENCIA</b>	<b>(147)</b>	<b>86</b>	<b>395</b>	<b>1 484</b>

Fuente: Subgerencia de Presupuesto del Gobierno Regional de San Martín.

## 2. Programa de Inversiones

En agosto, la inversión del Gobierno Regional de San Martín fue de S/. 129 mil, lo que significa que hubo una reducción de 58,7 por ciento respecto a similar mes del 2002. La fuente de financiamiento fueron recursos de privatizaciones y concesiones. Los sectores favorecidos fueron salud y saneamiento, asistencia y previsión social, junto a administración y planeamiento. La inversión efectuada los 8 primeros meses del año totalizó S/. 1,0 millón, lo que representó un descenso de 58,3 por ciento respecto a la ejecutada el 2002, observándose disminución en todos los sectores, excepto el agrario, donde la inversión creció 117 por ciento. Los escasos recursos con que cuenta el Gobierno Regional los ha destinado principalmente a la promoción de la producción agropecuaria y saneamiento. Para setiembre, se espera mayores inversiones, por los mayores recursos que le estarían llegando por otras fuentes de financiamiento.

### EJECUCIÓN DE INVERSIONES DEL GR SAN MARTÍN POR SECTORES (Miles de nuevos soles)

SECTORES	Ago. 2002	Ago. 2003	Ene.-ago. 2002	Ene.-ago. 2003
<b>TOTAL</b>	<b>312</b>	<b>129</b>	<b>2 440</b>	<b>1 017</b>
Administración y Planeamiento.	163	5	1 095	13
Agraria	0	0	276	599
Asistencia y Previsión Social	10	20	230	55
Comunicaciones	0	0	60	0
Educación y Cultura	0	0	0	0
Energía y Recursos Minerales	0	0	37	0
Industria, Comercio y Servicios	17	0	109	0
Pesca	0	0	0	0
Salud y Saneamiento	82	104	489	350
Transporte	0	0	20	0
Vivienda y Desarrollo Urbano	40	0	124	0

Fuente: Subgerencia de Presupuesto del Gobierno Regional de San Martín.

Iquitos, octubre del 2003

**Cuadro N° 01**

**SAN MARTIN: ÍNDICE DE PRECIOS AL CONSUMIDOR DE LA CIUDAD DE MOYOBAMBA**

**(Base 1994=100)**

	Ponderado	2002					2003								Variación Porcentual		
		Ago.	Set.	Oct.	Nov.	Dic.	Ene.	Feb.	Mar.	Abr.	May.	Jun.	Jul.	Ago.	Mensual	Acumulada	Anual
<b>Índice General</b>	<b>100,00</b>	<b>135,34</b>	<b>136,00</b>	<b>136,09</b>	<b>135,15</b>	<b>134,80</b>	<b>134,22</b>	<b>134,91</b>	<b>135,73</b>	<b>136,25</b>	<b>135,45</b>	<b>135,18</b>	<b>134,60</b>	<b>135,07</b>	<b>0,35</b>	<b>0,20</b>	<b>(0,20)</b>
Alimentos y bebidas	55,23	125,39	125,77	125,81	123,98	123,33	122,42	123,67	124,72	124,94	124,11	123,51	123,00	123,99	0,80	0,54	(1,12)
Vestido y Calzado	7,66	140,49	140,42	140,28	140,28	140,28	139,32	139,32	138,80	138,81	138,81	138,81	138,81	138,81	0,00	(1,05)	(1,20)
Alq. Vivienda, Comb. Electricidad.	13,53	151,76	155,08	155,64	156,45	156,45	156,90	157,61	158,93	158,22	158,08	159,47	157,45	157,23	(0,14)	0,50	3,60
Muebles, Ens. y Manten. De Viv.	5,75	148,37	148,37	148,10	147,48	146,42	146,13	145,84	145,84	145,84	145,84	145,84	145,84	145,23	(0,42)	(0,81)	(2,12)
Cuidados y Cons. de Salud	1,82	167,91	167,91	168,05	168,05	167,38	168,05	167,67	167,67	167,67	167,67	167,67	167,67	167,67	0,00	0,17	(0,14)
Transportes y Comunic.	6,48	125,12	125,30	125,25	125,25	126,64	125,07	124,87	125,53	132,76	127,26	125,10	125,05	125,00	(0,04)	(1,29)	(0,10)
Esparc. Div. Serv. Cult.	3,49	167,24	166,77	166,77	166,53	166,33	167,96	168,84	171,12	171,12	171,12	171,12	171,12	171,12	0,00	2,88	2,32
Otros Bienes y Servicios	6,05	153,34	153,61	153,89	153,93	153,96	153,66	152,10	151,79	152,29	152,83	153,02	152,64	152,49	(0,10)	(0,96)	(0,55)

Fuente: Insituto Nacional de Estadística e Informática - INEI Moyobamba

**Cuadro N° 02**

**TIPO DE CAMBIO**

**(Nuevos soles por US dólar)**

	2002					PROMEDIO	2003								PROMEDIO
	Ago.	Set.	Oct.	Nov.	Dic.	2002	Ene.	Feb.	Mar.	Abr.	May.	Jun.	Jul.	Ago.	2003
<b>PROMEDIO DEL PERIODO BANCARIO 1/</b>															
COMPRA	3,569	3,618	3,614	3,582	3,513	<b>3,515</b>	3,493	3,483	3,478	3,464	3,480	3,478	3,471	3,480	<b>3,478</b>
VENTA	3,571	3,620	3,616	3,584	3,515	<b>3,518</b>	3,495	3,485	3,480	3,465	3,482	3,480	3,472	3,481	<b>3,480</b>
PROMEDIO	3,570	3,619	3,615	3,583	3,514	<b>3,517</b>	3,494	3,484	3,479	3,465	3,481	3,479	3,471	3,480	<b>3,479</b>
<b>INFORMAL</b>															
COMPRA	3,564	3,612	3,611	3,582	3,518	<b>3,513</b>	3,493	3,478	3,476	3,463	3,476	3,475	3,469	3,476	<b>3,476</b>
VENTA	3,568	3,615	3,614	3,585	3,522	<b>3,517</b>	3,497	3,481	3,479	3,466	3,479	3,478	3,472	3,479	<b>3,479</b>
PROMEDIO	3,566	3,613	3,612	3,584	3,520	<b>3,515</b>	3,495	3,480	3,477	3,464	3,478	3,477	3,471	3,478	<b>3,478</b>
<b>FIN DEL PERIODO BANCARIO 1/</b>															
COMPRA	3,611	3,643	3,600	3,506	3,513	<b>3,518</b>	3,483	3,478	3,472	3,461	3,494	3,469	3,472	3,479	<b>3,476</b>
VENTA	3,615	3,644	3,602	3,510	3,515	<b>3,520</b>	3,484	3,481	3,475	3,463	3,496	3,472	3,473	3,481	<b>3,478</b>
PROMEDIO	3,613	3,644	3,601	3,508	3,514	<b>3,531</b>	3,484	3,480	3,474	3,462	3,495	3,471	3,473	3,480	<b>3,477</b>
<b>INFORMAL</b>															
COMPRA	3,606	3,635	3,596	3,522	3,524	<b>3,516</b>	3,476	3,475	3,470	3,460	3,489	3,466	3,471	3,476	<b>3,473</b>
VENTA	3,609	3,638	3,599	3,527	3,527	<b>3,519</b>	3,486	3,478	3,473	3,463	3,492	3,469	3,474	3,479	<b>3,477</b>
PROMEDIO	3,608	3,636	3,598	3,524	3,525	<b>3,518</b>	3,481	3,477	3,472	3,461	3,491	3,467	3,473	3,478	<b>3,475</b>

1/ Correspondiente a la cotización del mercado libre publicado por la Superintendencia de Banca y Seguros

**SAN MARTÍN: PRODUCCIÓN AGROPECUARIA 2002-2003 (T.M.) 1/**

**(VBP y toneladas métricas)**

	2002					TOTAL 2002	2003								Var.% 2003/2002	
	Ago.	Set.	Oct.	Nov.	Dic.		Ene.	Feb.	Mar.	Abr.	May.	Jun.	Jul.	Ago.	Ago.	Ene. - Ago.
<b><u>I. TOTAL AGROPECUARIO 2/</u></b>	<b><u>52 731</u></b>	<b><u>30 779</u></b>	<b><u>27 084</u></b>	<b><u>23 435</u></b>	<b><u>23 085</u></b>	<b><u>488 542</u></b>	<b><u>34 872</u></b>	<b><u>40 390</u></b>	<b><u>36 000</u></b>	<b><u>55 036</u></b>	<b><u>56 143</u></b>	<b><u>56 195</u></b>	<b><u>64 575</u></b>	<b><u>38 979</u></b>	<b><u>(26,1)</u></b>	<b><u>(0,5)</u></b>
<b><u>A. AGRÍCOLA 2/</u></b>	<b><u>47 493</u></b>	<b><u>26 123</u></b>	<b><u>22 329</u></b>	<b><u>18 586</u></b>	<b><u>17 578</u></b>	<b><u>426 182</u></b>	<b><u>29 874</u></b>	<b><u>35 581</u></b>	<b><u>30 934</u></b>	<b><u>49 994</u></b>	<b><u>51 219</u></b>	<b><u>50 694</u></b>	<b><u>59 373</u></b>	<b><u>33 738</u></b>	<b><u>(29,0)</u></b>	<b><u>(0,0)</u></b>
Arroz Cáscara	45 199	21 831	20 016	10 415	10 148	310 847	33 339	30 232	20 514	26 696	19 766	29 974	36 084	16 521	(63,4)	(14,2)
Frijol G.S.	481	756	84	49	0	2 727	264	38	50	10	165	77	58	163	(66,1)	(55,1)
Frijol Chiclayo	287	105	6	2	0	2 253	347	110	118	123	137	83	176	180	(37,3)	(40,4)
Plátano	22 185	22 601	22 069	21 601	21 172	257 726	21 542	22 295	22 001	22 643	22 538	22 815	22 259	21 973	(1,0)	4,6
Yuca	3 472	3 641	3 770	3 704	3 878	42 957	3 129	3 686	3 091	3 875	3 139	2 787	3 298	3 539	1,9	(5,1)
Limón Sutil	259	192	188	213	190	4 039	314	296	320	433	430	302	246	187	(28,0)	(22,4)
Limón dulce	10	15	11	7	7	286	17	23	19	19	23	22	32	15	57,6	(31,3)
Naranja	2 160	1 605	1 405	1 066	795	16 113	1 001	1 113	994	1 090	1 411	1 442	1 597	1 711	(20,8)	(7,9)
Papaya	2 933	3 058	3 001	2 878	2 854	32 081	2 347	2 556	2 597	2 552	2 645	2 749	2 713	2 697	(8,0)	2,8
Mandarina	99	79	38	56	11	1 237	35	24	62	133	126	127	120	77	(22,1)	(33,3)
Mango	0	100	1 010	1 563	776	3 844	218	0	0	0	0	0	0	0	-	(44,8)
Piña	706	1 133	1 558	2 128	1 422	7 992	168	36	0	0	420	85	61	769	8,9	(12,2)
Sacha papa	14	9	9	14	14	229	14	9	9	9	10	10	5	5	(66,7)	(62,7)
Palto	6	13	56	69	127	713	63	67	27	31	14	11	93	10	58,3	(29,8)
Cocotero	893	805	846	811	793	10 688	418	412	386	522	755	795	859	822	(8,0)	(33,2)
Tomate	190	269	191	18	0	2 369	623	233	161	127	160	225	201	205	7,6	2,3
Vid	85	65	20	27	21	826	38	86	74	66	60	55	61	47	(44,7)	(29,8)
Maní	23	49	40	5	0	538	88	38	13	16	34	35	46	21	(8,7)	(34,5)
Pijuayo	0	0	0	12	67	5 300	253	1 753	2 229	2 151	1 930	126	0	0	-	61,7
Caña Azúcar	11 156	10 818	10 782	10 166	9 942	128 137	7 591	7 837	7 012	9 111	12 682	12 617	12 684	12 852	15,2	(4,7)
Maíz Amarillo Duro	26 312	3 090	1 073	1 319	1 284	104 711	11 167	24 261	13 250	22 490	298	702	39 583	16 423	(37,6)	30,9
Palma Aceitera	12 980	13 030	13 080	13 090	13 221	156 961	13 000	11 546	12 432	10 394	11 848	11 968	12 554	12 767	(1,6)	(7,7)
Cacao	214	197	155	120	106	2 298	102	92	79	186	210	490	351	289	35,0	4,6
Café	747	143	13	0	0	29 104	9	403	1 512	5 683	9 373	7 977	4 939	1 564	109,3	8,7
Soya	6	5	1	0	0	138	20	8	5	5	6	7	6	8	45,5	(51,3)
Camucamu	0	0	0	0	0	1 356	0	0	0	0	0	0	0	0	-	(100,0)
Algodón	2 180	903	154	0	4	3 984	0	0	0	0	0	12	358	1 225	(43,8)	(45,4)
Tabaco	0	0	0	0	0	187	0	0	0	0	150	0	0	0	-	(19,8)
OTROS CULTIVOS	882	1 046	1 074	801	548	48 904	3 550	6 651	7 951	3 737	2 802	2 586	2 357	2 289	159,4	(29,7)
<b><u>B. PECUARIO 2/</u></b>	<b><u>5 238</u></b>	<b><u>4 655</u></b>	<b><u>4 755</u></b>	<b><u>4 849</u></b>	<b><u>5 507</u></b>	<b><u>62 360</u></b>	<b><u>4 998</u></b>	<b><u>4 808</u></b>	<b><u>5 066</u></b>	<b><u>5 042</u></b>	<b><u>4 923</u></b>	<b><u>5 500</u></b>	<b><u>5 201</u></b>	<b><u>5 241</u></b>	<b><u>0,1</u></b>	<b><u>(4,3)</u></b>
<b><u>B.1. CARNE (T.M.)</u></b>	<b><u>1 395</u></b>	<b><u>1 206</u></b>	<b><u>1 236</u></b>	<b><u>1 256</u></b>	<b><u>1 458</u></b>	<b><u>16 464</u></b>	<b><u>1 334</u></b>	<b><u>1 265</u></b>	<b><u>1 358</u></b>	<b><u>1 340</u></b>	<b><u>1 297</u></b>	<b><u>1 472</u></b>	<b><u>1 372</u></b>	<b><u>1 312</u></b>	<b><u>(6,0)</u></b>	<b><u>(4,9)</u></b>
Aves	907	715	708	731	890	10 450	829	764	853	839	794	966	880	796	(12,2)	(9,3)
Porcino	176	169	187	186	218	2 203	197	186	193	189	198	198	194	208	18,2	8,2
Vacuno	305	314	330	328	337	3 708	296	308	305	305	299	302	293	302	(1,2)	0,4
Ovino	7	8	12	11	13	102	13	8	7	7	6	6	5	6	(12,8)	(0,5)
<b>B.2. LECHE</b>	<b>543</b>	<b>492</b>	<b>529</b>	<b>568</b>	<b>564</b>	<b>6 226</b>	<b>575</b>	<b>569</b>	<b>515</b>	<b>612</b>	<b>513</b>	<b>545</b>	<b>537</b>	<b>763</b>	<b>40,5</b>	<b>13,7</b>
<b>B.3. HUEVOS</b>	<b>206</b>	<b>220</b>	<b>208</b>	<b>214</b>	<b>223</b>	<b>2 690</b>	<b>173</b>	<b>185</b>	<b>184</b>	<b>176</b>	<b>207</b>	<b>214</b>	<b>224</b>	<b>275</b>	<b>33,5</b>	<b>(10,2)</b>

Fuente: Oficina de Información Agraria - San Martín

1/ Preliminar

2/ Valor Bruto de la Producción a precios de 1994

**Cuadro N° 04**

**SAN MARTÍN : PRODUCCIÓN DE OTROS CULTIVOS (T.M.) 1/**

**(VBP y toneladas métricas)**

	2002					TOTAL 2002	2003								Var.% 2003/2002		
	Ago.	Set.	Oct.	Nov.	Dic.		Ene.	Feb.	Mar.	Abr.	May.	Jun.	Jul.	Ago.	Ago.	Ene. - Ago.	
<b>Total 2/</b>	<b>95</b>	<b>100</b>	<b>103</b>	<b>74</b>	<b>57</b>	<b>6 502</b>	<b>561</b>	<b>1 102</b>	<b>1 167</b>	<b>299</b>	<b>163</b>	<b>156</b>	<b>128</b>	<b>127</b>	<b>33,5</b>	<b>(40,0)</b>	
Aguaje	666	825	786	608	328	21 691	1 302	1 723	2 926	2 854	2 617	2 390	2 273	2 204	231,0	(4,5)	
Ají	0	0	0	0	0	0	0	0	0	0	0	0	0	0	-	(100,0)	
Anona	2	0	0	0	0	218	0	2	1	2	0	0	0	0	(100,0)	(98,2)	
Apio	0	0	0	0	0	0	0	0	0	0	0	0	0	0	-	-	
Caigua	0	0	0	8	5	107	0	0	0	0	0	0	0	0	-	(100,0)	
Caimito	3	25	67	54	15	3 131	690	1 019	1 133	16	0	0	0	0	(100,0)	(3,8)	
Cerezo	82	74	8	1	0	301	18	25	2	2	1	1	0	0	(100,0)	(77,9)	
Chirimoya	0	2	4	3	0	190	2	5	2	2	2	1	1	0	-	(92,3)	
Ciruella	0	0	3	6	6	389	74	88	11	3	0	0	0	0	-	(53,2)	
Cocona	24	23	13	9	14	1 048	44	59	32	93	23	20	18	17	(31,9)	(69,1)	
Col o repollo	20	19	24	0	0	242	20	29	11	11	14	16	29	19	(5,0)	(25,1)	
Guayabo	0	0	0	0	0	282	8	5	0	2	0	0	0	0	-	(94,7)	
Humarí	0	0	0	0	0	1 000	4	202	246	172	117	116	0	0	-	(14,3)	
Lima	3	1	1	1	0	189	7	7	6	6	6	9	6	6	88,3	(73,3)	
Maracuyá	1	0	0	0	0	47	1	6	4	3	2	2	2	1	10,0	(53,0)	
Marañón	3	5	52	35	26	390	0	0	0	0	0	0	0	0	(100,0)	(100,0)	
Nabo	0	0	0	0	0	0	0	0	0	0	0	0	0	0	-	-	
Pacae	0	0	30	31	13	13 453	735	2 533	2 838	443	0	0	0	6	-	(51,0)	
Pepino	36	18	24	15	16	308	18	6	0	0	0	6	6	24	(33,3)	(74,5)	
Pomarrosa	0	0	9	19	119	1 444	39	34	9	1	0	1	0	0	-	(93,5)	
Rábano	0	0	0	0	0	0	0	0	0	0	0	0	0	0	-	-	
Taperiba	21	40	33	0	0	1 009	6	0	2	56	3	8	8	0	(100,0)	(91,1)	
Toronja	21	14	20	12	6	288	13	13	12	15	17	16	15	12	(41,1)	(51,9)	
Zapallo	0	0	0	0	0	0	0	0	0	0	0	0	0	0	-	-	
Zapote	0	0	0	0	0	3 178	571	897	717	57	0	0	0	0	-	(29,5)	

Fuente: Oficina de Información Agraria - San Martín

1/ Preliminar

2/ Valor Bruto de la Producción a precios de 1994



**Cuadro N° 05**

**SAN MARTÍN: SIEMBRAS DE PRINCIPALES CULTIVOS POR CAMPAÑA 1/**

**(Hectáreas)**

	2002-2003												CAMPAÑA 2002-2003	2003-2004 Ago.	VAR. %	
	Ago.	Set.	Oct.	Nov.	Dic.	Ene.	Feb.	Mar.	Abr.	May.	Jun.	Jul.			Ago.	Ago.-Ago.
	<b>A. AGRÍCOLA</b>	<b>11 987</b>	<b>20 258</b>	<b>16 448</b>	<b>3 723</b>	<b>4 189</b>	<b>6 267</b>	<b>21 598</b>	<b>15 239</b>	<b>4 294</b>	<b>3 482</b>	<b>4 487</b>			<b>4 702</b>	<b>116 672</b>
Arroz Cáscara	3 667	5 745	3 070	2 556	2 791	4 127	3 642	5 714	2 506	2 333	2 785	3 340	42 276	4 788	30,6	30,6
Frijol G.S.	216	22	26	38	49	12	162	82	56	181	654	135	1 633	50	(76,9)	(76,9)
Frijol Chiclayo	125	145	126	130	118	80	124	119	111	139	191	113	1 520	94	(24,8)	(24,8)
Plátano	292	207	246	199	225	142	174	175	185	172	139	119	2 275	179	(38,7)	(38,7)
Yuca	576	290	244	238	231	209	208	199	224	213	257	302	3 188	523	(9,2)	(9,2)
Limón Sutil	0	0	0	1	0	0	0	2	1	0	1	0	5	0	-	-
Limón dulce	0	0	0	0	0	0	0	0	0	0	0	0	0	0	-	-
Naranja	4	0	1	1	2	0	4	12	8	6	3	2	43	3	(25,0)	(25,0)
Papaya	40	52	49	107	72	49	56	38	45	77	62	36	682	44	10,0	10,0
Mandarina	0	0	0	0	0	0	0	0	0	0	0	0	0	0	-	-
Mango	0	0	0	0	0	0	0	0	0	0	0	0	0	0	-	-
Piña	1	1	9	26	38	10	7	0	31	34	0	4	160	13	1 200,0	1 200,0
Sacha papa	1	2	1	1	1	1	1	2	1	1	1	2	14	1	100,0	100,0
Palto	0	0	0	0	0	0	0	0	0	0	0	0	0	0	-	-
Cocotero	2	0	0	0	0	0	0	0	0	0	0	0	2	2	0,0	0,0
Tomate	25	23	21	24	15	13	14	25	20	23	19	22	243	38	53,5	53,5
Vid	0	1	1	0	20	1	0	1	0	1	0	1	25	0	-	-
Maní	49	19	20	38	13	14	37	45	36	20	42	39	371	14	(71,4)	(71,4)
Pijuayo	0	0	0	0	0	0	0	0	0	0	0	0	0	0	-	-
Caña Azúcar	3	1	12	3	77	16	22	20	27	11	16	37	243	9	200,0	200,0
Maíz Amarillo Duro	6 968	13 727	12 606	216	172	279	15 827	8 084	373	166	263	483	59 164	4 939	(29,1)	(29,1)
Palma Aceitera	0	0	0	0	0	0	0	0	370	0	0	0	370	0	-	-
Cacao	8	0	3	9	5	19	36	119	67	65	33	32	393	29	262,5	262,5
Café	0	8	1	0	25	19	14	16	37	32	5	17	174	6	-	-
Soya	6	6	8	4	5	6	6	7	5	7	7	15	82	10	66,7	66,7
Camucamu	0	0	0	0	0	0	0	0	0	0	0	0	0	0	-	-
Algodón	0	0	0	131	331	1 268	1 160	561	182	0	0	0	3 633	0	-	-
Tabaco	0	0	0	0	0	0	100	0	0	0	0	0	100	0	-	-
OTROS	5	10	5	3	0	2	5	20	10	2	11	7	80	5	11,1	11,1

Fuente: Oficina de Información Agraria - San Martín

1/ Preliminar

**Cuadro N° 06**

**SAN MARTÍN: SIEMBRAS DE OTROS CULTIVOS POR CAMPAÑA 1/**

**(Hectáreas)**

	2002-2003												CAMPAÑA 2002-2003	2003-2004 Ago.	VAR. %	
	Ago.	Set.	Oct.	Nov.	Dic.	Ene.	Feb.	Mar.	Abr.	May.	Jun.	Jul.			Ago.	Ago.-Ago.
<b>Total</b>	<b><u>5</u></b>	<b><u>10</u></b>	<b><u>5</u></b>	<b><u>3</u></b>	<b><u>0</u></b>	<b><u>2</u></b>	<b><u>5</u></b>	<b><u>20</u></b>	<b><u>10</u></b>	<b><u>2</u></b>	<b><u>11</u></b>	<b><u>7</u></b>	<b><u>80</u></b>	<b><u>5</u></b>	<b><u>11,1</u></b>	<b><u>11,1</u></b>
Aguaje	0	0	0	0	0	0	0	0	0	0	0	0	0	0	-	-
Ají	0	0	0	0	0	0	0	0	0	0	0	0	0	0	-	-
Anona	0	0	0	0	0	0	0	0	0	0	0	0	0	0	-	-
Apio	0	0	0	0	0	0	0	0	0	0	0	0	0	0	-	-
Caigua	0	0	0	0	0	0	0	0	0	0	0	0	0	0	-	-
Caimito	0	0	0	0	0	0	0	0	0	0	0	0	0	0	-	-
Cerezo	0	0	0	0	0	0	0	0	0	0	0	0	0	0	-	-
Chirimoya	0	0	0	0	0	0	0	0	0	0	0	0	0	0	-	-
Ciruella	0	0	0	0	0	0	0	0	0	0	0	0	0	0	-	-
Cocona	0	0	0	0	0	0	0	0	0	0	0	0	0	0	-	-
Col o repollo	4	3	4	3	0	2	3	4	6	2	1	3	35	3	(14,3)	(14,3)
Guayabo	0	0	0	0	0	0	0	0	0	0	0	0	0	0	-	-
Humarí	0	0	0	0	0	0	0	0	0	0	0	0	0	0	-	-
Lima	0	0	0	0	0	0	0	0	0	0	0	0	0	0	-	-
Maracuyá	0	0	0	0	0	0	0	0	0	0	0	0	0	0	-	-
Marañón	0	5	0	0	0	0	0	0	0	0	10	0	15	0	-	-
Nabo	0	0	0	0	0	0	0	0	0	0	0	0	0	0	-	-
Pacae	0	0	0	0	0	0	0	14	2	0	0	0	16	0	-	-
Pepino	1	2	1	0	0	0	2	2	2	0	0	2	12	2	100,0	100,0
Pomarrosa	0	0	0	0	0	0	0	0	0	0	0	0	0	0	-	-
Rábano	0	0	0	0	0	0	0	0	0	0	0	2	2	0	-	-
Taperiba	0	0	0	0	0	0	0	0	0	0	0	0	0	0	-	-
Toronja	0	0	0	0	0	0	0	0	0	0	0	0	0	0	-	-
Zapallo	0	0	0	0	0	0	0	0	0	0	0	0	0	0	-	-
Zapote	0	0	0	0	0	0	0	0	0	0	0	0	0	0	-	-

Fuente: Oficina de Información Agraria de San Martín

1/ Preliminar

**Cuadro N° 07**

**SAN MARTÍN: INDICADORES DEL SECTOR PESCA 2002-2003**

**(Toneladas métricas)**

	2002					TOTAL 2002	2003								Var.% 2003/2002	
	Ago.	Set.	Oct.	Nov.	Dic.		Ene.	Feb.	Mar.	Abr.	May.	Jun.	Jul.	Ago.	Ago.	Ene. - Ago.
<b>TOTAL</b>	<b><u>181</u></b>	<b><u>167</u></b>	<b><u>125</u></b>	<b><u>131</u></b>	<b><u>126</u></b>	<b><u>1 995</u></b>	<b><u>136</u></b>	<b><u>156</u></b>	<b><u>157</u></b>	<b><u>169</u></b>	<b><u>238</u></b>	<b><u>207</u></b>	<b><u>211</u></b>	<b><u>211</u></b>	<b><u>16,5</u></b>	<b><u>2,7</u></b>
<b>INGRESO OTROS DPTOS.</b>	<b><u>174</u></b>	<b><u>153</u></b>	<b><u>117</u></b>	<b><u>125</u></b>	<b><u>121</u></b>	<b><u>1 875</u></b>	<b><u>129</u></b>	<b><u>149</u></b>	<b><u>146</u></b>	<b><u>155</u></b>	<b><u>228</u></b>	<b><u>194</u></b>	<b><u>198</u></b>	<b><u>180</u></b>	<b><u>3,2</u></b>	<b><u>1,5</u></b>
Fresco	62	72	53	59	45	741	54	55	68	81	94	78	99	99	59,9	22,7
Salpreso	9	8	5	8	5	334	8	8	16	20	58	30	37	29	222,2	(33,1)
Seco-Salado	103	73	59	58	71	801	67	87	62	54	76	86	62	51	(50,1)	1,1
<b>PRODUCCIÓN INTERNA</b>	<b><u>7</u></b>	<b><u>14</u></b>	<b><u>8</u></b>	<b><u>6</u></b>	<b><u>5</u></b>	<b><u>120</u></b>	<b><u>7</u></b>	<b><u>7</u></b>	<b><u>11</u></b>	<b><u>13</u></b>	<b><u>10</u></b>	<b><u>13</u></b>	<b><u>13</u></b>	<b><u>31</u></b>	<b><u>347,5</u></b>	<b><u>22,5</u></b>
Fresco	7	14	8	6	5	120	7	7	11	13	10	13	13	31	347,5	22,5
Salpreso	0	0	0	0	0	0	0	0	0	0	0	0	0	0	-	-
Seco-Salado	0	0	0	0	0	0	0	0	0	0	0	0	0	0	-	-

Fuente: Dirección Regional de Pesquería de San Martín

## Cuadro N° 08

## SAN MARTÍN : PRODUCCIÓN DE MADERA ROLLIZA 2002-2003 1/

(Metros cúbicos)

	2002					TOTAL 2002	2003								Var.% 2003/2002	
	Ago.	Set.	Oct.	Nov.	Dic.		Ene.	Feb.	Mar.	Abr.	May.	Jun.	Jul.	Ago.	Ago.	Ene. - Ago.
<b>TOTAL</b>	<b>3 000</b>	<b>4 028</b>	<b>4 937</b>	<b>4 480</b>	<b>5 609</b>	<b>43 011</b>	<b>4 281</b>	<b>4 073</b>	<b>4 613</b>	<b>3 364</b>	<b>4 046</b>	<b>2 839</b>	<b>3 824</b>	<b>5 987</b>	<b>99,6</b>	<b>37,9</b>
Alfaro	45	143	0	20	136	684	78	60	64	0	79	77	52	92	103,5	31,2
Ana Caspi	0	0	0	0	64	64	0	0	0	0	0	0	2	0	-	-
Azúfre	0	0	27	9	0	46	0	0	0	0	0	0	0	0	-	(100,0)
Bolaina	21	23	0	60	59	294	85	3	0	17	37	7	0	40	93,9	24,5
Cachimbo	0	0	0	0	0	34	0	0	0	0	0	0	0	0	-	(100,0)
Canela moena	0	0	0	0	0	0	0	0	0	0	0	0	0	0	-	-
Caoba	537	323	794	689	767	5 504	128	235	598	89	170	23	134	56	(89,6)	(51,1)
Capirona	0	36	13	10	19	138	0	0	0	7	0	19	8	0	-	(42,4)
Catahua	38	0	9	316	59	546	71	14	115	23	50	0	0	0	(100,0)	69,7
Cedro	17	5	93	32	153	599	125	38	213	102	145	73	56	33	93,6	148,4
Cedro huasca	227	370	174	382	439	2 949	283	217	264	156	415	149	391	239	5,1	33,4
Cedro colorado	0	0	0	0	0	0	42	40	94	9	58	120	194	302	-	-
Chontaquiro	19	0	0	0	0	19	0	0	0	0	0	0	0	0	(100,0)	(100,0)
Cedro pashaco	0	0	0	0	0	0	0	0	0	0	19	17	11	-	-	
Copaiba	0	0	16	2	15	74	14	0	0	0	36	7	27	16	-	145,2
Copal	0	0	0	0	0	0	0	0	0	0	102	0	0	-	-	
Cumala	0	23	31	39	186	356	462	14	115	60	91	342	196	220	-	1 841,8
Espintana	0	0	0	0	0	0	0	0	0	0	0	0	0	0	-	-
Estoraque	512	879	1 057	755	683	11 052	592	1 017	829	893	1 401	393	834	1 030	101,2	(9,0)
Favorito	0	0	0	0	0	0	0	0	0	0	0	0	0	0	-	-
Higuerilla	0	0	0	0	0	0	0	0	0	0	0	0	0	0	-	-
Horcones	0	0	0	0	0	0	0	0	0	0	0	0	0	0	-	-
Huangana Shiringa	27	0	0	0	0	125	0	0	0	0	0	0	0	0	(100,0)	(100,0)
Huayruro	54	25	0	15	0	438	0	0	0	55	5	51	21	21	(62,2)	(61,4)
Huimba	0	0	0	0	0	0	0	0	0	0	0	0	0	0	-	-
Ishpingo	43	157	72	146	160	1 395	161	25	77	138	191	188	189	145	236,0	29,5
Isullija	0	0	0	0	0	0	0	0	0	0	0	0	0	0	-	-
Lagarto Caspi	0	0	191	0	0	191	0	0	0	0	0	0	0	0	-	-
Leche Caspi	0	0	0	20	64	84	23	0	0	0	0	0	0	0	-	-
Manchinga	14	0	0	0	0	61	7	0	0	0	23	249	20	0	(100,0)	386,5
Marupa	0	0	0	0	0	31	0	0	0	14	7	1	4	23	-	60,7
Mashonaste	0	0	0	0	0	0	0	0	0	0	31	0	0	0	-	-
Moena	270	799	894	797	1 071	4 771	273	524	345	289	352	168	209	412	52,7	112,5
Ojé	0	0	0	0	0	0	0	0	0	0	0	26	26	-	-	
Palto Moena	0	0	0	0	0	0	0	0	0	0	0	0	0	0	-	-
Papelilo Caspi	27	17	17	104	92	432	145	14	0	82	40	13	3	110	303,4	100,8
Pashaco	0	0	0	0	59	59	0	0	0	0	2	0	0	42	-	-
Pumaquiro	32	0	36	10	23	116	68	0	0	0	0	0	0	0	(100,0)	43,9
Quillobordón	0	0	17	0	34	51	0	0	0	0	0	0	0	0	-	-
Quina Quina	0	17	17	17	50	251	177	0	0	50	0	0	0	0	-	50,6
Quinilla	44	55	33	25	43	458	29	41	0	119	0	0	45	0	(100,0)	(22,4)
Renaco	0	0	0	0	0	0	0	0	0	0	0	0	0	0	-	-
Rifari	0	0	0	0	0	0	0	0	0	0	0	7	19	0	-	-
Riñón de Huangana	0	0	0	0	0	0	0	0	0	0	0	0	0	0	-	-
Sachacasho	0	0	0	0	0	27	0	0	0	0	0	0	0	0	-	(100,0)
Sapote	0	28	15	0	0	202	0	14	31	0	0	0	0	104	-	(6,5)
Tormillo	981	1 002	1 036	742	903	9 833	1 337	1 744	1 859	1 094	907	794	1 285	2 894	194,9	93,7
Topa	0	0	0	0	0	0	37	0	0	70	6	13	74	69	-	-
Vilco	0	0	0	0	0	0	0	0	0	0	0	0	0	0	-	-
Otros	91	126	396	290	530	2 129	144	75	9	97	0	23	19	102	11,7	(40,4)

Fuente: Oficina Regional de Recursos Naturales de San Martín

1/ Preliminar

**Cuadro N° 09**  
**SAN MARTÍN : PRODUCCIÓN DE MADERA ASERRADA 2002-2003 1/**  
**(Metros cúbicos)**

	2002					TOTAL 2002	2003								Var.% 2003/2002	
	Ago.	Set.	Oct.	Nov.	Dic.		Ene.	Feb.	Mar.	Abr.	May.	Jun.	Jul.	Ago.	Ago.	Ene. - Ago.
<b>TOTAL</b>	<b>1 950</b>	<b>2 574</b>	<b>2 715</b>	<b>2 619</b>	<b>2 823</b>	<b>23 913</b>	<b>2 401</b>	<b>2 292</b>	<b>2 650</b>	<b>1 694</b>	<b>2 270</b>	<b>1 555</b>	<b>2 038</b>	<b>3 031</b>	<b>55,4</b>	<b>36,0</b>
Alfaro	28	69	0	29	42	340	54	16	37	0	45	41	27	53	89,8	35,5
Ana Caspi	0	0	0	0	33	33	0	0	0	0	0	0	1	0	-	-
Azúfre	0	0	0	4	0	10	0	1	0	0	0	0	0	0	-	(83,0)
Bolaina	11	12	0	0	0	76	37	0	0	0	19	0	0	18	68,1	15,0
Cachimbo	0	0	0	0	0	32	0	0	0	0	0	0	0	0	-	(100,0)
Caoba	317	468	505	500	282	3 102	105	196	394	50	88	12	65	29	(90,8)	(30,3)
Capirona	9	26	7	5	10	88	10	0	0	4	0	11	4	0	(100,0)	(28,1)
Casho caspi	0	0	0	0	0	0	0	0	0	0	0	0	0	0	-	-
Catahua	20	0	5	7	31	89	37	7	59	12	26	0	0	0	(100,0)	202,5
Cedro	9	2	48	17	80	329	65	20	154	51	75	30	31	18	103,6	143,8
Cedro huasca	123	205	90	300	267	1 723	157	123	157	81	214	175	205	131	6,8	44,5
Cedro colorado	0	0	0	0	0	0	26	21	7	2	30	70	98	154	-	-
Cedro pashaco	0	0	0	0	0	0	0	0	0	0	0	10	9	6	-	-
Cocobolo	0	0	0	0	0	0	0	0	0	0	0	0	0	0	-	-
Congona	0	0	0	0	0	0	0	0	0	0	0	0	0	0	-	-
Copaiba	0	0	8	3	8	40	0	0	2	0	19	5	10	11	-	119,5
Cumala	0	12	16	20	94	182	241	7	60	31	47	176	102	127	-	1 874,6
Espintana	0	0	0	0	0	0	0	0	0	0	0	0	0	0	-	-
Estoraque	385	528	553	482	364	5 975	291	572	461	210	821	346	501	504	31,1	(8,4)
Favorito	0	0	0	0	0	0	0	0	0	0	0	0	0	0	-	-
Higuerilla	0	0	0	0	0	0	0	0	0	0	0	0	0	0	-	-
Huangana Shiringa	14	0	0	0	0	65	0	0	0	0	0	0	0	0	(100,0)	(100,0)
Huayruro	28	13	0	8	0	227	0	0	0	29	3	24	11	11	(61,1)	(62,4)
Huimba	0	0	0	0	0	0	0	0	0	0	0	0	0	0	-	-
Isphingo	29	65	43	87	106	614	92	13	45	85	150	123	98	74	156,3	117,1
Isullija	0	0	0	0	0	0	0	0	0	0	0	0	0	0	-	-
Leche Caspi	0	0	0	11	33	44	12	0	0	205	0	0	0	0	-	-
Lagarto caspi	0	0	102	0	0	112	0	0	0	0	0	0	0	0	-	(100,0)
Manchinga	7	0	0	0	0	29	4	0	0	0	12	2	10	0	(100,0)	(2,9)
Marupa	0	0	0	0	0	16	0	0	0	7	4	1	2	14	-	72,4
Mashonaste	0	0	0	0	0	0	0	0	0	0	16	0	0	0	-	-
Moena	175	439	482	419	613	2 664	162	267	186	129	187	88	109	215	22,6	88,6
Ojé	0	0	0	0	0	0	0	0	0	0	0	0	14	13	-	-
Papelillo Caspi	14	0	0	0	22	71	58	7	0	25	21	7	1	57	302,8	253,9
Pashaco	0	0	0	0	31	33	0	0	0	0	1	0	0	22	-	873,4
Pumaquiro	17	0	18	0	12	52	35	0	0	0	0	0	0	0	(100,0)	60,6
Quillobordón	0	0	9	0	18	26	0	0	0	0	0	0	0	0	-	-
Quina Quina	0	0	0	0	0	9	74	0	0	17	0	0	0	0	-	953,6
Quinilla	11	21	10	6	0	102	0	0	0	54	0	0	23	0	(100,0)	19,4
Qillosa	0	0	0	0	0	0	0	0	0	0	0	0	0	7	-	-
Rifari	0	0	0	0	0	0	0	0	0	0	0	4	10	0	-	-
Riñón de Huangana	0	0	0	0	0	0	0	7	0	0	0	0	0	0	-	-
Sachacasho	0	0	0	0	0	14	0	0	0	0	0	0	0	0	-	(100,0)
Tarasco	0	0	0	0	0	10	0	0	0	0	0	0	0	0	-	(100,0)
Tornillo	696	662	720	594	579	6 894	872	991	1 068	627	490	414	659	1 432	105,6	51,0
Tiñaquiro	0	0	0	0	0	0	0	0	0	0	0	0	0	22	-	-
Topa	0	0	0	0	0	0	19	0	0	24	3	3	38	35	-	-
Sapote	0	14	8	0	0	74	0	0	0	0	0	0	0	54	-	4,0
Otros	57	38	90	129	200	836	50	45	21	50	0	12	10	24	(58,0)	(44,4)

Fuente: Oficina Regional de Recursos Naturales de San Martín

1/ Preliminar

**Cuadro N° 10**

**SAN MARTÍN: INDICADORES DE LA PRODUCCIÓN INDUSTRIAL 2002-2003**

	2002					TOTAL 2002	2003								Var.% 2003/2002	
	Ago.	Set.	Oct	Nov.	Dic.		Ene.	Feb.	Mar.	Abr.	May.	Jun.	Jul.	Ago.	Ago.	Ene. - Ago.
Manteca de palma (t.m.)	1 489	1 057	1 067	1 147	1 051	12 957	727	1 441	1 576	1 369	1 501	1 308	1 387	1 575	5,8	26,0
Aceites de palma (t.m.)	1 211	1 291	1 321	1 080	879	12 798	646	1 498	1 398	1 342	1 381	1 377	1 692	1 601	32,2	32,9
Jabones (t.m)	168	126	146	145	71	1 221	92	101	169	160	155	152	166	204	21,4	63,6
Conservas de palmito (t.m.)	8	4	3	9	2	91	2	6	12	7	0	0	0	0	(100,0)	(63,0)
Cemento(t.m.)	11 901	9 980	10 919	9 394	9 670	116 346	8 214	8 658	10 165	7 825	7 573	7 725	8 735	11 270	(5,3)	(8,1)
Madera aserrada (m3)	1 950	2 574	2 715	2 619	2 823	23 912	2 401	2 292	2 650	1 694	2 270	1 555	2 038	3 031	55,4	36,0
Parquet (m3)	106	125	46	66	115	641	111	21	42	107	45	0	0	0	(100,0)	12,8

Fuente: Empresas Industriales seleccionadas - INRENA.

**Cuadro N° 11**

**SAN MARTÍN : ARRIBOS Y PERNOCTACIONES A LOS ESTABLECIMIENTOS DE HOSPEDAJE DE SAN MARTÍN  
(Número de turistas)**

	2002					TOTAL 2002	2003								Var.% 2003/2002	
	Ago.	Sep.	Oct.	Nov.	Dic.		Ene.	Feb.	Mar.	Abr.	May.	Jun.	Jul.	Ago.	Ago.	Ene. - Ago.
<b><u>ARRIBOS</u></b>	<b><u>13 189</u></b>	<b><u>11 192</u></b>	<b><u>12 940</u></b>	<b><u>11 641</u></b>	<b><u>11 181</u></b>	<b><u>136 378</u></b>	<b><u>9 986</u></b>	<b><u>9 973</u></b>	<b><u>12 813</u></b>	<b><u>11 077</u></b>	<b><u>10 699</u></b>	<b><u>10 855</u></b>	<b><u>14 090</u></b>	<b><u>15 187</u></b>	<b><u>15,1</u></b>	<b><u>5,9</u></b>
Nacionales	12 823	10 974	12 636	11 475	10 960	133 063	9 826	9 705	12 557	10 816	10 611	10 675	13 638	14 793	15,4	6,4
Extranjeros	366	218	304	166	221	3 315	160	268	256	261	88	180	452	394	7,7	(14,4)
<b><u>PERNOCTACIONES</u></b>	<b><u>21 129</u></b>	<b><u>17 175</u></b>	<b><u>20 710</u></b>	<b><u>18 376</u></b>	<b><u>16 793</u></b>	<b><u>214 527</u></b>	<b><u>15 386</u></b>	<b><u>15 881</u></b>	<b><u>18 451</u></b>	<b><u>18 225</u></b>	<b><u>16 159</u></b>	<b><u>16 182</u></b>	<b><u>20 970</u></b>	<b><u>22 612</u></b>	<b><u>7,0</u></b>	<b><u>1,7</u></b>
Nacionales	20 153	16 723	19 989	18 029	16 295	206 719	15 027	15 222	17 640	17 487	15 599	15 760	19 995	21 544	6,9	1,9
Extranjeros	976	452	721	347	498	7 808	359	659	811	738	560	422	975	1 068	9,4	(3,4)

Fuente: Dirección Regional de Turismo de San Martín

**Cuadro N° 12**

**SAN MARTÍN: RECAUDACIÓN TRIBUTARIA 2002-2003**

( Miles de nuevos soles)

	2002					TOTAL 2002	2003								Var.% 2003/2002	
	Ago.	Set.	Oct.	Nov.	Dic.		Ene.	Feb.	Mar.	Abr.	May.	Jun.	Jul.	Ago.	Ago.	Ene. - Ago.
<b><u>TOTAL RECAUDACIÓN</u></b>	<b><u>2 348</u></b>	<b><u>2 195</u></b>	<b><u>2 931</u></b>	<b><u>2 594</u></b>	<b><u>2 477</u></b>	<b><u>31 059</u></b>	<b><u>3 141</u></b>	<b><u>2 348</u></b>	<b><u>3 239</u></b>	<b><u>3 819</u></b>	<b><u>3 050</u></b>	<b><u>2 596</u></b>	<b><u>2 841</u></b>	<b><u>2 746</u></b>	<b><u>17,0</u></b>	<b><u>14,0</u></b>
<b><u>Ingresos Tributarios</u></b>	<b><u>2 310</u></b>	<b><u>2 133</u></b>	<b><u>2 871</u></b>	<b><u>2 554</u></b>	<b><u>2 428</u></b>	<b><u>30 549</u></b>	<b><u>3 112</u></b>	<b><u>2 316</u></b>	<b><u>3 161</u></b>	<b><u>3 743</u></b>	<b><u>2 978</u></b>	<b><u>2 542</u></b>	<b><u>2 788</u></b>	<b><u>2 700</u></b>	<b><u>16,9</u></b>	<b><u>13,5</u></b>
Imp. a la Renta	1 454	1 533	1 692	1 525	1 622	19 960	2 132	1 466	1 781	2 454	1 740	1 497	1 677	1 755	20,7	6,7
Imp. a las importaciones	13	9	10	11	2	94	10	3	9	9	23	12	9	11	(15,4)	38,7
Imp. General a las Ventas	509	268	591	715	506	6 255	644	517	1 025	746	845	704	469	608	19,4	33,1
-Interno	493	251	570	694	505	6 102	641	516	1 005	745	830	703	442	607	23,1	34,5
-Importaciones	14	15	18	19	1	135	3	1	18	1	13	1	24	1	(92,9)	(24,4)
-Promoción Municipal	2	2	3	2	0	18	0	0	2	0	2	0	3	0	(100,0)	(36,4)
Imp. Select. al Consumo	5	2	1	0	0	46	0	0	0	0	0	0	0	0	(100,0)	(100,0)
Otros ingresos tributarios	329	321	577	303	298	4 194	326	330	346	534	370	329	633	326	(0,9)	18,5
<b><u>Ingresos No Tributarios</u></b>	<b><u>38</u></b>	<b><u>62</u></b>	<b><u>60</u></b>	<b><u>40</u></b>	<b><u>49</u></b>	<b><u>510</u></b>	<b><u>29</u></b>	<b><u>32</u></b>	<b><u>78</u></b>	<b><u>76</u></b>	<b><u>72</u></b>	<b><u>54</u></b>	<b><u>53</u></b>	<b><u>46</u></b>	<b><u>21,1</u></b>	<b><u>47,2</u></b>

Fuente: SUNAT- Aduanas



## Cuadro N° 13

## SAN MARTÍN: SALDOS DE DEPÓSITOS DEL SISTEMA FINANCIERO POR ENTIDAD 2002-2003

( Miles de nuevos soles)

	2002					2003								Var %	
	Ago.	Set.	Oct.	Nov.	Dic.	Ene.	Feb.	Mar.	Abr.	May.	Jun.	Jul.	Ago.	Mes	Annual
<b>TOTAL SISTEMA FINANCIERO</b>	<b><u>144 884</u></b>	<b><u>151 703</u></b>	<b><u>150 172</u></b>	<b><u>148 996</u></b>	<b><u>145 166</u></b>	<b><u>138 567</u></b>	<b><u>135 181</u></b>	<b><u>135 358</u></b>	<b><u>131 786</u></b>	<b><u>140 388</u></b>	<b><u>139 058</u></b>	<b><u>146 118</u></b>	<b><u>142 452</u></b>	<b><u>(2,5)</u></b>	<b><u>(1,7)</u></b>
<b>A. EMPR. BANCARIAS</b>	<b><u>107 190</u></b>	<b><u>112 361</u></b>	<b><u>110 150</u></b>	<b><u>107 482</u></b>	<b><u>104 557</u></b>	<b><u>97 677</u></b>	<b><u>94 731</u></b>	<b><u>93 672</u></b>	<b><u>90 153</u></b>	<b><u>97 163</u></b>	<b><u>94 358</u></b>	<b><u>98 205</u></b>	<b><u>93 198</u></b>	<b><u>(5,1)</u></b>	<b><u>(13,1)</u></b>
Continental	51 294	55 477	53 279	55 895	55 614	51 012	47 751	48 820	45 706	48 916	47 038	48 106	44 832	(6,8)	(12,6)
Crédito	47 298	47 107	47 760	42 396	38 804	36 570	37 077	34 371	34 041	34 980	34 313	36 650	33 534	(8,5)	(29,1)
Interbank	8 217	9 107	8 671	8 691	9 393	9 272	9 252	9 680	9 552	12 698	12 456	12 685	14 097	11,1	71,6
Trabajo	380	669	440	500	745	823	651	802	854	569	552	764	734	(3,9)	93,1
<b>B. EMPR. NO BANCARIAS</b>	<b><u>37 694</u></b>	<b><u>39 342</u></b>	<b><u>40 023</u></b>	<b><u>41 514</u></b>	<b><u>40 609</u></b>	<b><u>40 890</u></b>	<b><u>40 450</u></b>	<b><u>41 685</u></b>	<b><u>41 633</u></b>	<b><u>43 225</u></b>	<b><u>44 700</u></b>	<b><u>47 913</u></b>	<b><u>49 254</u></b>	<b><u>2,8</u></b>	<b><u>30,7</u></b>
C.R.A.C. San Martín	34 235	35 467	36 101	37 313	35 875	36 340	35 672	36 611	36 019	37 100	38 429	41 077	42 183	2,7	23,2
C.M.A.C. Paita	3 094	3 365	3 365	3 708	3 948	3 887	3 846	3 994	4 270	4 673	4 666	5 003	5 112	2,2	65,3
C.M.A.C. Piura	325	463	502	426	705	654	925	1 074	1 338	1 445	1 600	1 822	1 951	7,1	500,7
Financiera Solución	41	47	55	67	82	9	7	6	6	7	5	11	8	(27,3)	(80,5)
<b>C. BANCO DE LA NACIÓN</b>	<b><u>0</u></b>	<b><u>0</u></b>	<b><u>0</u></b>	<b><u>0</u></b>	<b><u>0</u></b>	<b><u>0</u></b>	<b><u>0</u></b>	<b><u>0</u></b>	<b><u>0</u></b>	<b><u>0</u></b>	<b><u>0</u></b>	<b><u>0</u></b>	<b><u>0</u></b>	<b><u>=</u></b>	<b><u>=</u></b>

Fuente: Instituciones Financieras

**Cuadro N° 14**

**SAN MARTÍN: SALDO DE DEPÓSITOS DEL SISTEMA FINANCIERO SEGÚN MODALIDAD 2002-2003**

( Miles de nuevos soles)

	Ago.	Set.	Oct.	Nov.	Dic.	2003								Var %	
						Ene.	Feb.	Mar.	Abr.	May.	Jun.	Jul.	Ago.	Mes	Annual
<b><u>TOTAL DEPÓSITOS</u></b>	<b><u>144 884</u></b>	<b><u>151 703</u></b>	<b><u>150 172</u></b>	<b><u>148 996</u></b>	<b><u>145 166</u></b>	<b><u>138 567</u></b>	<b><u>135 181</u></b>	<b><u>135 358</u></b>	<b><u>131 786</u></b>	<b><u>140 388</u></b>	<b><u>139 058</u></b>	<b><u>146 118</u></b>	<b><u>142 452</u></b>	<b><u>(2,5)</u></b>	<b><u>(1,7)</u></b>
<b><u>A. DEPÓSITOS A LA VISTA</u></b>	<b><u>24 561</u></b>	<b><u>29 047</u></b>	<b><u>28 684</u></b>	<b><u>37 152</u></b>	<b><u>31 709</u></b>	<b><u>28 111</u></b>	<b><u>24 412</u></b>	<b><u>27 003</u></b>	<b><u>26 203</u></b>	<b><u>29 362</u></b>	<b><u>29 035</u></b>	<b><u>31 502</u></b>	<b><u>30 167</u></b>	<b><u>(4,2)</u></b>	<b><u>22,8</u></b>
Empresas Bancarias	23 474	28 031	27 763	35 441	31 423	27 726	24 058	26 799	26 083	29 214	28 839	31 275	30 035	(4,0)	28,0
Empresas No Bancarias	1 087	1 015	922	1 711	286	385	354	204	121	148	196	227	132	(41,9)	(87,9)
<b><u>B. DEPÓSITOS DE AHORRO</u></b>	<b><u>48 344</u></b>	<b><u>48 906</u></b>	<b><u>51 101</u></b>	<b><u>47 385</u></b>	<b><u>45 940</u></b>	<b><u>44 255</u></b>	<b><u>43 111</u></b>	<b><u>42 020</u></b>	<b><u>42 243</u></b>	<b><u>42 868</u></b>	<b><u>42 840</u></b>	<b><u>45 460</u></b>	<b><u>43 296</u></b>	<b><u>(4,8)</u></b>	<b><u>(10,4)</u></b>
Empresas Bancarias	38 545	38 168	40 125	36 170	34 916	33 184	32 543	32 115	32 473	32 417	31 825	33 779	30 577	(9,5)	(20,7)
Empresas No Bancarias	9 800	10 738	10 976	11 215	11 023	11 071	10 569	9 905	9 770	10 450	11 016	11 681	12 719	8,9	29,8
<b><u>C. DEPÓSITOS A PLAZO</u></b>	<b><u>71 979</u></b>	<b><u>73 751</u></b>	<b><u>70 386</u></b>	<b><u>64 459</u></b>	<b><u>67 517</u></b>	<b><u>66 201</u></b>	<b><u>67 658</u></b>	<b><u>66 335</u></b>	<b><u>63 339</u></b>	<b><u>68 158</u></b>	<b><u>67 182</u></b>	<b><u>69 157</u></b>	<b><u>68 988</u></b>	<b><u>(0,2)</u></b>	<b><u>(4,2)</u></b>
Empresas Bancarias	45 171	46 162	42 261	35 872	38 218	36 767	38 130	34 759	31 598	35 532	33 694	33 152	32 585	(1,7)	(27,9)
Empresas No Bancarias	26 808	27 589	28 125	28 587	29 299	29 434	29 527	31 576	31 742	32 626	33 489	36 005	36 403	1,1	35,8

Fuente: Instituciones Financieras

**Cuadro N° 15**

**SAN MARTÍN: SALDOS DE DEPÓSITOS DEL SISTEMA FINANCIERO SEGÚN MONEDA 2002-2003**

( Miles de nuevos soles)

	2002					2003								Var %	
	Ago.	Set.	Oct.	Nov.	Dic.	Ene.	Feb.	Mar.	Abr.	May.	Jun.	Jul.	Ago.	Mes	Anual
<b><u>TOTAL DEPÓSITOS</u></b>	<b><u>144 884</u></b>	<b><u>151 703</u></b>	<b><u>150 172</u></b>	<b><u>148 996</u></b>	<b><u>145 166</u></b>	<b><u>138 567</u></b>	<b><u>135 181</u></b>	<b><u>135 358</u></b>	<b><u>131 786</u></b>	<b><u>140 388</u></b>	<b><u>139 058</u></b>	<b><u>146 118</u></b>	<b><u>142 452</u></b>	<b><u>(2,5)</u></b>	<b><u>(1,7)</u></b>
<b><u>A. MONEDA NACIONAL</u></b>	<b><u>63 109</u></b>	<b><u>67 501</u></b>	<b><u>66 769</u></b>	<b><u>72 525</u></b>	<b><u>74 115</u></b>	<b><u>69 182</u></b>	<b><u>64 309</u></b>	<b><u>67 489</u></b>	<b><u>64 400</u></b>	<b><u>67 770</u></b>	<b><u>67 786</u></b>	<b><u>74 063</u></b>	<b><u>70 707</u></b>	<b><u>(4,5)</u></b>	<b><u>12,0</u></b>
Depósitos Vista	17 099	20 983	18 904	27 412	25 002	22 382	18 903	21 976	21 270	23 304	22 811	25 013	23 333	(6,7)	36,5
Depósitos de Ahorro	26 111	26 564	27 141	24 082	23 654	22 735	21 847	20 911	22 022	22 693	22 637	25 065	22 993	(8,3)	(11,9)
Depósitos a Plazo	19 898	19 954	20 724	21 031	25 459	24 065	23 559	24 602	21 108	21 773	22 338	23 985	24 382	1,7	22,5
<b><u>B. MONEDA EXTRANJERA</u></b>	<b><u>81 775</u></b>	<b><u>84 202</u></b>	<b><u>83 403</u></b>	<b><u>76 471</u></b>	<b><u>71 051</u></b>	<b><u>69 385</u></b>	<b><u>70 872</u></b>	<b><u>67 869</u></b>	<b><u>67 386</u></b>	<b><u>72 618</u></b>	<b><u>71 272</u></b>	<b><u>72 055</u></b>	<b><u>71 744</u></b>	<b><u>(0,4)</u></b>	<b><u>(12,3)</u></b>
Depósitos Vista	7 461	8 064	9 780	9 740	6 707	5 730	5 510	5 027	4 933	6 058	6 224	6 488	6 834	5,3	(8,4)
Depósitos de Ahorro	22 233	22 342	23 960	23 303	22 285	21 519	21 264	21 109	20 221	20 174	20 204	20 396	20 303	(0,5)	(8,7)
Depósitos a Plazo	52 081	53 796	49 663	43 428	42 059	42 137	44 098	41 733	42 232	46 385	44 844	45 171	44 607	(1,2)	(14,4)

Fuente: Instituciones Financieras

## Cuadro N° 16

## SAN MARTÍN: SALDOS DE COLOCACIONES TOTALES DEL SISTEMA FINANCIERO DE 2002-2003

( Miles de nuevos soles)

	2002					2003								Var %	
	Ago.	Set.	Oct.	Nov.	Dic.	Ene.	Feb.	Mar.	Abr.	May.	Jun.	Jul.	Ago.	Mes	Anual
<b>TOTAL SISTEMA FINANCIERO</b>	<b><u>186 249</u></b>	<b><u>189 183</u></b>	<b><u>191 180</u></b>	<b><u>191 061</u></b>	<b><u>192 398</u></b>	<b><u>195 251</u></b>	<b><u>200 273</u></b>	<b><u>198 784</u></b>	<b><u>195 122</u></b>	<b><u>195 052</u></b>	<b><u>194 665</u></b>	<b><u>193 349</u></b>	<b><u>194 837</u></b>	<b><u>0,77</u></b>	<b><u>4,6</u></b>
<b>A. EMPRESAS BANCARIAS</b>	<b><u>120 896</u></b>	<b><u>122 506</u></b>	<b><u>122 975</u></b>	<b><u>119 710</u></b>	<b><u>118 936</u></b>	<b><u>120 981</u></b>	<b><u>123 814</u></b>	<b><u>122 134</u></b>	<b><u>118 550</u></b>	<b><u>118 655</u></b>	<b><u>117 433</u></b>	<b><u>116 813</u></b>	<b><u>116 131</u></b>	<b><u>(0,58)</u></b>	<b><u>(3,9)</u></b>
Continental	55 672	55 007	55 089	57 064	57 799	58 996	60 541	61 833	58 590	59 963	60 339	60 647	61 175	0,87	9,9
Crédito	14 230	14 144	14 333	8 448	8 167	9 778	10 960	8 221	9 100	8 355	7 235	7 574	6 946	(8,29)	(51,2)
Interbank	38 307	40 488	40 711	40 936	39 481	38 632	38 583	38 075	36 493	35 895	35 865	34 116	33 227	(2,60)	(13,3)
Banco del Trabajo	12 687	12 867	12 842	13 262	13 489	13 576	13 730	14 006	14 367	14 442	13 994	14 476	14 782	2,12	16,5
<b>B. EMPRESAS NO BANCARIAS</b>	<b><u>65 353</u></b>	<b><u>66 677</u></b>	<b><u>68 205</u></b>	<b><u>71 351</u></b>	<b><u>73 462</u></b>	<b><u>74 270</u></b>	<b><u>76 459</u></b>	<b><u>76 650</u></b>	<b><u>76 572</u></b>	<b><u>76 397</u></b>	<b><u>77 232</u></b>	<b><u>76 536</u></b>	<b><u>78 706</u></b>	<b><u>2,84</u></b>	<b><u>20,4</u></b>
C.R.A.C. San Martín	43 238	43 437	43 892	46 700	47 365	47 063	46 049	44 126	43 327	42 441	42 448	42 377	43 422	2,46	0,4
C.M.A.C. Paita	11 165	11 305	11 305	10 871	11 047	11 371	12 140	12 765	12 954	12 970	12 888	11 744	11 940	1,68	6,9
C.M.A.C. Piura	4 876	5 799	6 488	6 644	7 576	8 036	10 289	11 339	11 823	12 439	12 933	13 395	14 216	6,13	191,5
Financiera Solución	6 073	6 135	6 520	7 136	7 474	7 800	7 981	8 420	8 468	8 547	8 963	9 020	9 128	1,20	50,3
<b>C. BANCO DE LA NACIÓN</b>	<b><u>0</u></b>	<b><u>0</u></b>	<b><u>0</u></b>	<b><u>0</u></b>	<b><u>0</u></b>	<b><u>0</u></b>	<b><u>0</u></b>	<b><u>0</u></b>	<b><u>0</u></b>	<b><u>0</u></b>	<b><u>0</u></b>	<b><u>0</u></b>	<b><u>0</u></b>	<b><u>-</u></b>	<b><u>-</u></b>
<b>TOTAL SISTEMA FINANCIERO</b>	<b><u>186 249</u></b>	<b><u>190 703</u></b>	<b><u>191 180</u></b>	<b><u>191 061</u></b>	<b><u>192 398</u></b>	<b><u>195 251</u></b>	<b><u>200 273</u></b>	<b><u>198 784</u></b>	<b><u>195 122</u></b>	<b><u>195 052</u></b>	<b><u>194 665</u></b>	<b><u>193 349</u></b>	<b><u>194 837</u></b>	<b><u>0,77</u></b>	<b><u>4,6</u></b>
Moneda Nacional	133 305	136 945	140 349	137 081	137 124	143 084	147 302	145 836	142 087	139 532	138 839	136 414	136 134	(0,20)	2,1
Moneda Extranjera	52 944	53 758	50 831	53 980	55 274	52 167	52 970	52 948	53 035	55 520	55 827	56 935	58 703	3,10	10,9

Fuente: Instituciones Financieras

**Cuadro N° 17**

**SAN MARTÍN : RATIO DE CARTERA PESADA DEL SISTEMA FINANCIERO DE 2002-2003**

	2002					2003							
	Ago.	Set.	Oct.	Nov.	Dic.	Ene.	Feb.	Mar.	Abr.	May.	Jun.	Jul.	Ago.
<b><u>Sistema Financiero</u></b>	<b><u>8,3</u></b>	<b><u>8,2</u></b>	<b><u>7,2</u></b>	<b><u>7,4</u></b>	<b><u>6,9</u></b>	<b><u>7,5</u></b>	<b><u>7,6</u></b>	<b><u>8,3</u></b>	<b><u>8,9</u></b>	<b><u>9,1</u></b>	<b><u>9,2</u></b>	<b><u>8,7</u></b>	<b><u>8,9</u></b>
<b><u>Empresas Bancarias</u></b>	<b><u>8,5</u></b>	<b><u>8,4</u></b>	<b><u>8,0</u></b>	<b><u>8,0</u></b>	<b><u>7,7</u></b>	<b><u>7,5</u></b>	<b><u>7,6</u></b>	<b><u>7,7</u></b>	<b><u>8,1</u></b>	<b><u>8,3</u></b>	<b><u>8,3</u></b>	<b><u>8,3</u></b>	<b><u>7,7</u></b>
Continental	6,8	7,3	6,8	7,2	6,8	6,8	6,4	6,4	7,1	7,1	7,1	6,8	6,6
Crédito	10,8	11,8	10,7	18,3	17,9	12,8	12,2	16,1	14,8	15,6	17,6	16,7	17,7
Interbank	12,6	11,0	10,7	9,0	9,3	9,5	10,4	10,5	10,9	11,5	11,6	12,1	10,7
Trabajo	1,3	1,3	1,3	1,3	1,2	1,2	1,2	1,2	1,2	1,1	0,2	1,0	1,0
<b><u>Empresas no Bancarias</u></b>	<b><u>7,8</u></b>	<b><u>7,8</u></b>	<b><u>5,7</u></b>	<b><u>6,4</u></b>	<b><u>5,7</u></b>	<b><u>7,3</u></b>	<b><u>7,6</u></b>	<b><u>9,3</u></b>	<b><u>10,2</u></b>	<b><u>10,3</u></b>	<b><u>10,5</u></b>	<b><u>9,2</u></b>	<b><u>10,6</u></b>
C.R.A.C. San Martín	9,7	9,9	6,8	7,7	7,1	8,3	10,0	12,0	13,5	13,9	14,3	10,9	14,5
C.M.A.C. Paita	8,0	7,3	7,3	8,2	5,2	6,1	6,3	5,8	6,6	7,0	6,9	7,5	7,5
C.M.A.C. Piura	-	-	-	1,1	2,6	9,0	2,7	6,5	7,4	7,2	7,6	7,9	7,0
Financiera Solución	0,3	0,3	0,3	-	-	2,0	2,3	3,9	2,6	2,1	1,7	2,2	1,7

Fuente: Instituciones Financieras

**CUADRO N° 18**

**SAN MARTÍN: EJECUCIÓN DE INGRESOS DEL GOBIERNO REGIONAL 2002 - 2003 1/**

**(Miles de nuevos soles)**

	2002					TOTAL 2002	2003								Var.% 2003/2002	
	Ago.	Set.	Oct.	Nov.	Dic.		Ene.	Feb.	Mar.	Abr.	May.	Jun.	Jul.	Ago.	Ago.	Ene.-Ago.
<b>TOTAL DE INGRESOS DEL GOBIERNO REGIONAL</b>	<b>16 717</b>	<b>16 979</b>	<b>20 104</b>	<b>18 261</b>	<b>18 048</b>	<b>210 787</b>	<b>19 931</b>	<b>18 455</b>	<b>18 751</b>	<b>23 302</b>	<b>20 391</b>	<b>19 446</b>	<b>25 916</b>	<b>20 543</b>	<b>22,9</b>	<b>21,4</b>
<b>RECURSOS ORDINARIOS</b>	<b>15 227</b>	<b>15 537</b>	<b>18 291</b>	<b>16 707</b>	<b>16 534</b>	<b>192 967</b>	<b>19 310</b>	<b>17 888</b>	<b>17 583</b>	<b>22 042</b>	<b>17 244</b>	<b>18 343</b>	<b>22 491</b>	<b>18 790</b>	<b>23,4</b>	<b>22,1</b>
Asignación presupuestaria MEF	15 227	15 537	18 291	16 707	16 534	192 967	19 310	17 888	17 583	22 042	17 244	18 343	22 491	18 790	23,4	22,1
<b>INGRESOS CORRIENTES</b>	<b>1 490</b>	<b>1 442</b>	<b>1 325</b>	<b>1 543</b>	<b>1 508</b>	<b>17 242</b>	<b>617</b>	<b>567</b>	<b>538</b>	<b>587</b>	<b>798</b>	<b>782</b>	<b>820</b>	<b>1 212</b>	<b>(18,7)</b>	<b>(48,2)</b>
Tasas	42	39	51	30	23	539	49	73	52	60	49	47	38	49	16,7	5,3
Venta de bienes	478	665	710	501	793	6 180	285	107	117	240	417	218	412	695	45,4	(29,1)
Prestación de servicios	893	639	439	947	584	9 492	223	280	320	241	245	462	320	402	(55,0)	(63,8)
Rentas de la propiedad	50	81	102	53	96	812	41	93	32	30	43	38	37	45	(10,0)	(25,2)
Multas, sanciones y otros	10	11	9	8	5	123	13	6	6	14	10	6	11	6	(40,0)	(20,0)
Otros ingresos corrientes	17	7	14	4	7	96	6	8	11	2	34	11	2	15	(11,8)	39,1
<b>INGRESOS DE CAPITAL</b>	<b>0</b>	<b>0</b>	<b>9</b>	<b>0</b>	<b>6</b>	<b>15</b>	<b>0</b>	<b>0</b>	<b>0</b>	<b>0</b>	<b>0</b>	<b>0</b>	<b>0</b>	<b>0</b>	-	-
Venta de activos	0	0	0	0	0	0	0	0	0	0	0	0	0	0	-	-
Amortización de préstamos	0	0	0	0	0	0	0	0	0	0	0	0	0	0	-	-
Otros ingresos de capital	0	0	9	0	6	15	0	0	0	0	0	0	0	0	-	-
<b>TRANSFERENCIAS</b>	<b>0</b>	<b>0</b>	<b>0</b>	<b>0</b>	<b>0</b>	<b>0</b>	<b>0</b>	<b>0</b>	<b>40</b>	<b>673</b>	<b>2 349</b>	<b>321</b>	<b>2 605</b>	<b>541</b>	-	-
Transferencias	0	0	0	0	0	0	0	0	40	673	2 349	321	2 605	541	-	-
<b>FINANCIAMIENTO</b>	<b>0</b>	<b>0</b>	<b>479</b>	<b>11</b>	<b>0</b>	<b>563</b>	<b>4</b>	<b>0</b>	<b>590</b>	<b>0</b>	<b>0</b>	<b>0</b>	<b>0</b>	<b>0</b>	-	<b>713,7</b>
Saldo de balance	0	0	479	11	0	563	4	0	590	0	0	0	0	0	-	713,7
<b>INGRESOS POR FUENTE DE FINANCIAMIENTO</b>	<b>16 717</b>	<b>16 979</b>	<b>20 104</b>	<b>18 261</b>	<b>18 048</b>	<b>210 787</b>	<b>19 931</b>	<b>18 455</b>	<b>18 751</b>	<b>23 302</b>	<b>20 391</b>	<b>19 446</b>	<b>25 916</b>	<b>20 543</b>	<b>22,9</b>	<b>21,4</b>
Recursos ordinarios (Asignación MEF)	15 227	15 537	18 291	16 707	16 534	192 967	19 310	17 888	17 583	22 042	17 244	18 343	22 491	18 790	23,4	22,1
Canon y sobre canon	0	0	9	0	6	15	0	0	1	0	11	2	0	22	-	-
Recursos directamente recaudados	1 490	1 442	1 804	1 554	1 508	17 805	621	567	1 127	587	786	780	820	1 190	(20,1)	(43,7)
Donaciones y transferencias	0	0	0	0	0	0	0	0	0	2 257	258	2 585	413	-	-	
Privatizaciones y concesiones	0	0	0	0	0	0	0	0	40	673	93	63	20	128	-	-

Fuente: Gobierno Regional de San Martín  
1 / Preliminar

**CUADRO N° 19**

**SAN MARTÍN: EJECUCIÓN DE GASTOS DEL GOBIERNO REGIONAL 2002 - 2003 1/**

(Miles de nuevos soles)

	2002					TOTAL 2002	2003								Var.% 2003/2002	
	Ago.	Set.	Oct.	Nov.	Dic.		Ene.	Feb.	Mar.	Abr.	May.	Jun.	Jul.	Ago.	Ago.	Ene.-Ago.
<b>TOTAL DE GASTOS DEL GOBIERNO REGIONAL</b>	<b>16 864</b>	<b>17 013</b>	<b>19 988</b>	<b>17 901</b>	<b>18 293</b>	<b>210 195</b>	<b>19 835</b>	<b>18 550</b>	<b>18 174</b>	<b>23 571</b>	<b>20 354</b>	<b>19 169</b>	<b>25 141</b>	<b>20 457</b>	<b>21,3</b>	<b>20,6</b>
<b>GASTOS CORRIENTES</b>	<b>16 475</b>	<b>16 663</b>	<b>16 629</b>	<b>16 087</b>	<b>18 287</b>	<b>201 640</b>	<b>19 801</b>	<b>18 529</b>	<b>18 089</b>	<b>22 858</b>	<b>20 217</b>	<b>19 072</b>	<b>25 106</b>	<b>20 300</b>	<b>23,2</b>	<b>22,4</b>
Personal y obligaciones	13 561	13 877	13 849	13 712	15 345	168 818	14 965	13 678	13 511	17 262	13 456	14 407	19 027	14 833	9,4	8,1
Obligaciones previsionales	446	450	446	448	597	5 894	2 913	2 912	2 876	3 970	2 845	2 914	3 598	2 893	548,7	530,4
Bienes y servicios	2 455	2 322	2 334	1 907	2 283	26 790	1 923	1 936	1 520	1 579	3 869	1 705	2 431	2 458	0,1	(2,9)
Otros gastos corrientes	13	14	0	20	62	138	0	3	182	47	47	46	50	116	792,3	1 069,0
<b>GASTOS DE CAPITAL</b>	<b>389</b>	<b>350</b>	<b>3 359</b>	<b>1 814</b>	<b>6</b>	<b>8 555</b>	<b>34</b>	<b>21</b>	<b>85</b>	<b>713</b>	<b>137</b>	<b>97</b>	<b>35</b>	<b>157</b>	<b>(59,6)</b>	<b>(57,7)</b>
Inversiones	312	311	3 341	1 814	6	7 912	0	0	40	673	93	63	20	128	(59,0)	(58,3)
Inversiones financieras	0	0	0	0	0	0	0	0	0	0	0	0	0	0	-	-
Otros gastos de capital	77	39	18	0	0	643	34	21	45	40	44	34	15	29	(62,3)	(55,3)
<b>SERVICIO DE LA DEUDA</b>	<b>0</b>	<b>0</b>	<b>0</b>	<b>0</b>	<b>0</b>	<b>0</b>	<b>0</b>	<b>0</b>	<b>0</b>	<b>0</b>	<b>0</b>	<b>0</b>	<b>0</b>	<b>0</b>	<b>-</b>	<b>-</b>
Intereses	0	0	0	0	0	0	0	0	0	0	0	0	0	0	-	-
Amortización	0	0	0	0	0	0	0	0	0	0	0	0	0	0	-	-
<b>GASTOS POR FUENTE DE FINANCIAMIENTO</b>	<b>16 864</b>	<b>17 013</b>	<b>19 988</b>	<b>17 901</b>	<b>18 293</b>	<b>210 195</b>	<b>19 835</b>	<b>18 550</b>	<b>18 174</b>	<b>23 571</b>	<b>20 354</b>	<b>19 169</b>	<b>25 141</b>	<b>20 457</b>	<b>21,3</b>	<b>20,6</b>
Recursos ordinarios	15 227	15 537	18 291	16 707	16 534	192 966	19 310	17 888	17 583	22 042	17 244	18 343	22 491	18 790	23,4	22,1
Canon y sobre canon	0	0	9	0	6	15	0	0	0	0	0	0	0	0	-	-
Recursos directamente recaudados	1 637	1 476	1 688	1 194	1 753	17 214	525	662	551	856	794	763	953	983	(40,0)	(45,2)
Donaciones y transferencias	0	0	0	0	0	0	0	0	0	2 223	0	1 677	556	0	-	-
Privatizaciones y concesiones	0	0	0	0	0	0	0	0	40	673	93	63	20	128	-	-

Fuente: Gobierno Regional de San Martín

1 / Preliminar

**CUADRO N° 20**

**SAN MARTÍN: PROGRAMA DE INVERSIONES DEL GOBIERNO REGIONAL 2003 1/**

**(Miles de nuevos soles)**

	2002					TOTAL 2002	2003								Var.% 2003/2002	
	Ago.	Set.	Oct.	Nov.	Dic.		Ene.	Feb.	Mar.	Abr.	May.	Jun.	Jul.	Ago.	Ago.	Ene.-Ago.
<b><u>TOTAL DE INVERSIONES POR SECTORES</u></b>	<b><u>312</u></b>	<b><u>311</u></b>	<b><u>3 341</u></b>	<b><u>1 814</u></b>	<b><u>6</u></b>	<b><u>7 912</u></b>	<b><u>0</u></b>	<b><u>0</u></b>	<b><u>40</u></b>	<b><u>672</u></b>	<b><u>93</u></b>	<b><u>63</u></b>	<b><u>20</u></b>	<b><u>129</u></b>	<b><u>(58,7)</u></b>	<b><u>(58,3)</u></b>
ADMINISTRACIÓN Y PLANEAMIENTO	163	147	226	70	0	1 538	0	0	0	8	0	0	0	5	(96,9)	(98,8)
AGRARIA	0	36	2 706	165	0	3 183	0	0	0	599	0	0	0	0	-	117,0
ASISTENCIA Y PREVISIÓN SOCIAL	10	10	9	0	6	255	0	0	0	15	0	0	20	20	100,0	(76,1)
COMUNICACIONES	0	0	0	0	0	60	0	0	0	0	0	0	0	0	-	(100,0)
EDUCACIÓN Y CULTURA	0	0	0	0	0	0	0	0	0	0	0	0	0	0	-	-
ENERGÍA Y RECURSOS MINERALES	0	0	0	0	0	37	0	0	0	0	0	0	0	0	-	(100,0)
INDUSTRIA, COMERCIO Y SERVICIOS	17	98	250	0	0	457	0	0	0	0	0	0	0	0	(100,0)	(100,0)
PESCA	0	0	0	0	0	0	0	0	0	0	0	0	0	0	-	-
SALUD Y SANEAMIENTO	82	0	150	179	0	818	0	0	40	50	93	63	0	104	26,8	(28,4)
TRANSPORTE	0	20	0	229	0	269	0	0	0	0	0	0	0	0	-	(100,0)
VIVIENDA Y DESARROLLO URBANO	40	0	0	1 171	0	1 295	0	0	0	0	0	0	0	0	(100,0)	(100,0)

Fuente: Gobierno Regional de San Martín

1 / Preliminar