

PRESENTACIÓN

En el mes de julio, la **inflación** de Moyobamba fue de -0,43 por ciento, acumulándose una variación de -0,15 por ciento y una inflación anual de -0,93 por ciento. El comportamiento mensual respondió a los efectos de la reducción de precios de energía eléctrica, hortalizas y legumbres frescas y del azúcar.

El **tipo de cambio** promedio venta siguió disminuyendo de S/. 3,480 a S/. 3,472 por dólar en el mes de julio, habiéndose apreciado en 0,2 por ciento respecto a junio 2003 y en 1,8 por ciento respecto a julio 2002.

El **valor bruto de la producción agropecuaria** se incrementó 22,6 por ciento respecto a julio del 2002, debido al crecimiento de la parte agrícola (29,4 por ciento), la misma que aportó el 91,9 por ciento del producto agropecuario mensual. Al mismo tiempo, contribuyó al crecimiento el subsector pecuario (1,4 por ciento). El incremento agrícola se debió a una mayor producción de maíz amarillo, plátano, café, y caña de azúcar. Por su parte, el repunte pecuario se logró por mayor producción de huevos y leche, que compensaron la caída de la producción de carne.

El volumen de **pesca** desembarcado para consumo humano se incrementó ligeramente 4,0 por ciento, respecto a julio del año anterior. Creció la producción interna (11,9 por ciento), así como la extra regional (3,5 por ciento). En cuanto a la producción acumulada, ésta presentó un leve incremento de 0,8 por ciento.

La **actividad turística** presentó un crecimiento mensual de 20,1 por ciento en arribos y 8,8 por ciento en pernoctaciones, estimulada principalmente por la temporada alta del turismo interno (22,3 por ciento). En cuanto al comportamiento acumulado de enero a julio, mostró un incremento tanto en el flujo de arribos como el de pernoctaciones (4,3 y 0,8 por ciento, respectivamente), con relación al mismo periodo del año anterior.

La **actividad industrial** registró un importante crecimiento en los rubros aceite de palma (58,0 por ciento) por mayor demanda en los mercados de la costa norte y selva, madera aserrada (14,8 por ciento) por suficiente abastecimiento de materia prima y mayor demanda del sector construcción. En el período acumulado registró un comportamiento positivo en la producción de manteca de palma, aceite, jabón, madera aserrada y parquet. En cambio, disminuyó la producción de cemento y palmito en conserva.

La **recaudación tributaria** mensual fue S/. 2,8 millones, mayor en 24,9 por ciento con relación a julio del 2002, al aumentar los ingresos del impuesto a la renta (22,3 por ciento) y otros ingresos tributarios (88,4 por ciento). En el periodo enero-julio se recaudó S/. 21,0 millones, lo que significó un crecimiento de 13,6 por ciento respecto al año anterior, influido principalmente por el mayor monto del IGV interno y renta.

Al 31 de julio, las **colocaciones** registraron un saldo de S/. 193,3 millones, mayor en 4,7 por ciento respecto al nivel real mostrado el 2002, al registrar expansión tanto los créditos en soles (3,3 por ciento) cuanto en dólares (8,5 por ciento). Las empresas no bancarias mostraron mayor dinamismo, con un crecimiento real de 22,3 por ciento, en tanto que las empresas bancarias disminuyeron sus colocaciones reales 4,3 por ciento. La cartera pesada sumó S/. 18,1 millones, de los cuales S/. 4,7 millones constituyeron créditos vencidos y S/. 13,4 millones créditos en cobranza judicial. El coeficiente de cartera pesada fue de 9,4 por ciento.

El saldo de **depósitos** fue S/. 146,1 millones, lo que representó una disminución real de 0,2 por ciento con relación a julio del año anterior, debido a la contracción registrada en los depósitos en dólares (-13,5 por ciento), la cual fue generalizada en todas sus modalidades. Los depósitos en moneda extranjera constituyeron el 51,3 por ciento de la liquidez y los depósitos en moneda nacional el 48,7 por ciento. La mayor disminución relativa de la liquidez se observó en los bancos Crédito y Continental.

En julio, la **tasa de interés** corporativa bajó de 4,6 a 4,1 por ciento en soles, al igual que la de dólares de 2,0 a 1,8 por ciento. La tasa promedio de sobregiros en moneda nacional bajó considerablemente (de 72,2 a 52,2 por ciento) y la de moneda extranjera de 23,6 a 21,5 por ciento. La TAMN subió de 20,7 a 21,1 por ciento, mientras la TAMEX bajó de 9,6 a 9,3 por ciento. La TIPMN y TIPMEX bajaron a 3,1 y 1,1 por ciento, respectivamente.

Los ingresos mensuales del **gobierno regional** de San Martín ascendieron a S/. 24,9 millones, habiendo aumentado 26,5 por ciento respecto a julio del 2002, en tanto los gastos (S/. 25,1 millones) superaron en 27,7 por ciento a los efectuados el referido mes. El gasto corriente demandó el 99,9 por ciento de los recursos. La asignación del MEF en los 7 meses transcurridos (S/. 134,9 millones) fue insuficiente para cubrir los gastos corrientes (S/. 143,7 millones). Los gastos de inversión apenas alcanzaron los S/. 889 mil, habiéndose destinado en su mayor parte a la construcción del canal Winge (infraestructura de riego).

I. INFLACIÓN Y TIPO DE CAMBIO.

1. Inflación

En la ciudad de Moyobamba la inflación mensual volvió a ser negativa (-0,43 por ciento), al igual que la inflación acumulada a julio (-0,15 por ciento) y la anual (-0,93 por ciento). La variación mensual se explicó por la reducción de precios de energía eléctrica (-6,4 por ciento), hortalizas y legumbres frescas (-5,2 por ciento) y azúcar (-4,3 por ciento), entre los de mayor importancia relativa. Ello fue atenuado por los incrementos en tubérculos y raíces (1,1 por ciento) y en pescados y mariscos (0,3 por ciento). Por segundo mes consecutivo, 4 de los 8 grandes grupos de consumo no registraron variación en sus precios.

La inflación acumulada se explicó porque el incremento de precios en tubérculos y raíces (36 por ciento), tabaco (16 por ciento), hortalizas y legumbres frescas (14 por ciento), y combustibles y lubricantes (12 por ciento) fue anulado por disminuciones en frutas (-18 por ciento), servicios de cuidado personal (-11 por ciento) y azúcar (-4,2 por ciento), así como servicios de alojamiento y hoteles, y otros.

MOYOBAMBA: TASA DE INFLACIÓN MENSUAL Y ACUMULADA
(Variación porcentual)

Grandes grupos de consumo	Jul. 2002	Jul. 2003	Ene.-jul. 2002	Ene.-jul. 2003
Índice General	-0,3	-0,43	0,0	-0,15
Alimentos y Bebidas	-0,6	-0,41	0,1	-0,27
Vestido y Calzado	0,0	0,00	-0,2	-1,05
Alquiler de Vivienda, Combustible y Electricidad.	-0,2	-1,27	-0,4	0,64
Muebles, Enseres y Mantenimiento de Vivienda	0,0	0,00	-0,1	-0,40
Cuidado y Conservación de la Salud	0,0	0,00	0,5	0,17
Transportes y Comunicaciones	0,6	-0,04	-1,4	-1,25
Esparcimiento, Diversión y Servicios Culturales.	0,0	0,00	3,0	2,88
Otros Bienes y Servicios	0,0	-0,25	-0,6	-0,86

Fuente: Oficina Departamental de Estadística e Informática Moyobamba.

2. Tipo de cambio

En julio, el tipo de cambio venta promedio volvió a disminuir, esta vez de S/. 3,480 a S/. 3,472, mostrando una apreciación mensual de 0,2 por ciento y anual de 1,8 por ciento. El tipo de cambio real multilateral también se apreció en 0,6 por ciento.

TIPO DE CAMBIO BANCARIO

	Tipo de cambio promedio 1/				Índice tipo de cambio real Var.% mensual	
	Compra	Venta	Var.% mensual	Var.% anualizada	Bilateral 2/	Multilateral 3/
2002	3,515	3,518				
Julio	3,531	3,535	1,5	0,8	1,6	2,3
Agosto	3,569	3,571	1,0	2,2	1,3	0,0
Setiembre	3,618	3,620	1,4	3,7	1,1	0,2
Octubre	3,614	3,616	-0,1	4,5	-0,7	-2,0
Noviembre	3,582	3,584	-0,9	4,2	-0,5	1,1
Diciembre	3,513	3,515	-1,9	2,3	-2,1	-0,9
2003						
Enero	3,493	3,495	-0,6	1,0	-0,4	0,7
Febrero	3,483	3,485	-0,3	0,2	0,0	-0,4
Marzo	3,478	3,480	-0,1	0,7	-0,6	-0,3
Abril	3,464	3,465	-0,4	0,7	-0,6	0,9
Mayo	3,480	3,482	0,5	0,9	0,3	3,1
Junio	3,478	3,480	-0,1	-0,1	0,5	0,8
Julio	3,471	3,472	-0,2	-1,8	0,0	-0,6

1/ Corresponde al Tipo de cambio bancario promedio mensual del sistema bancario.

2/ Considera el índice de precios de los Estados Unidos de América. Mide el grado de depreciación real (base 1994 =100)

3/ Considera los índices de nuestros 20 principales socios comerciales. Mide el grado de depreciación real (base 1994 =100).

II. PRODUCCIÓN SECTORIAL

1. Producción agropecuaria

Durante el mes, se registraron temperaturas moderadas alrededor de sus patrones normales en toda la región San Martín y las lluvias estuvieron regularmente distribuidas.

El valor bruto de la producción (VBP) agropecuaria experimentó un incremento real de 22,6 por ciento con relación a julio del 2002, al crecer considerablemente el subsector agrícola (29,4 por ciento) como resultado de la mayor producción de maíz amarillo duro (190 por ciento), plátano (0,4 por ciento), café (47 por ciento) y caña de azúcar (12 por ciento); este último cultivo alentado por las expectativas generadas por el Proyecto ETANOL. También contribuyó el crecimiento el producto pecuario (1,4 por ciento) al lograrse una mayor producción de huevos (19 por ciento) y leche (20 por ciento), lo que permitió compensar la disminución registrada en carne (-1,2 por ciento). El subsector agrícola aportó el 91,9 ciento del valor total del producto agropecuario mensual.

De enero a julio, el valor de la producción agropecuaria mostró un crecimiento de 3,8 por ciento comparado con igual período del año anterior, derivado del mayor producto agrícola (4,9 por ciento) y decrecimiento del pecuario (-4,6 por ciento). En la parte agrícola, se logró mayores volúmenes de producción de plátano (5,4 por ciento), maíz amarillo (58,5 por ciento) y café (6,0 por ciento). En cuanto al subsector pecuario, el comportamiento negativo fue ocasionado por la menor producción de carne (-4,8 por ciento) y huevos (-12,5 por ciento), compensada en parte por el incremento registrado en el rubro leche (9,5 por ciento).

Este mes, el avance de siembras fue de 4 757 Has., menor en 1,3 por ciento al de julio 2002. Finalizada la campaña 2003-2004 (agosto-julio) se habían sembrado 116 727 Has., lo que representó una disminución de 1,6 por ciento respecto a lo sembrado en la campaña anterior, ante menores áreas sembradas de arroz (-11 por ciento), plátano (-21 por ciento), yuca (-10 por ciento), palma aceitera (-46 por ciento) y café (-89 por ciento).

La Ley No.28004, promulgada el 18 de junio del 2003, restablece el plazo para acogerse al Programa Extraordinario de Regularización Tributaria Perta Agraria y al régimen extraordinario de regularización financiera con vencimiento al 31 de diciembre del 2003. Este dispositivo viene siendo difundido por el Ministerio de Agricultura para que los deudores se acojan a este beneficio sectorial y sean elegibles para nuevos créditos.

Actualmente, el agro de San Martín viene recibiendo financiamiento de diversas entidades financieras, bancarias y no bancarias. De acuerdo a información proporcionada por la Dirección de Información Agraria, el promedio recibido por agricultor es de S/. 600,00 a S/. 1 200,00, y el costo del crédito de 3 al 4 por ciento por campaña.

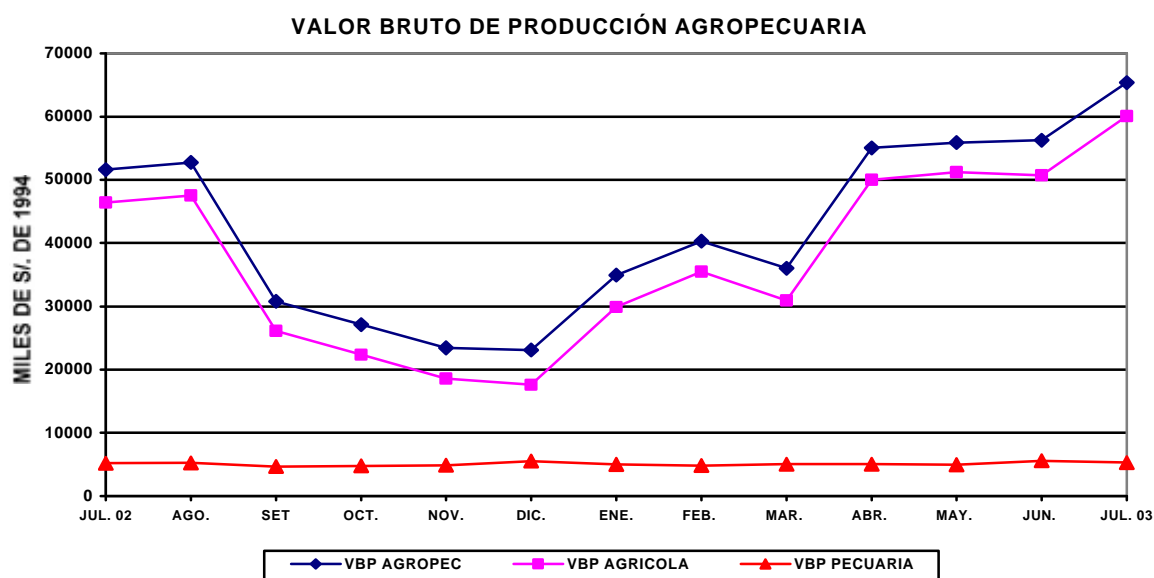

SAN MARTÍN: PRODUCCIÓN AGRÍCOLA DE PRINCIPALES CULTIVOS.

Rubros	PRODUCCIÓN (TM)				SIEMBRAS (HA)			
	Jul. 2002	Jul. 2003	Ene.-jul. 2002	Ene.-jul. 2003	Jul. 2002	Jul. 2003	Ago.-jul. 2001-2002	Ago.-jul. 2002-2003
TOTAL	118 319	142 583	741 341	752 381	4 827	4 757	118 634	116 727
Arroz	41 330	36 084	203 238	196 731	3 205	3 340	47 766	42 276
Frijol grano seco	150	58	1 357	661	185	135	2 818	1 633
Frijol chiclayo	254	176	1 853	1 095	106	113	2 448	1 520
Plátano	22 181	22 259	148 098	156 093	179	119	2 870	2 275
Yuca	3 302	3 298	24 492	23 004	322	302	3 543	3 188
Limón sutil	281	246	2 997	2 340	2	0	24	5
Limón dulce	27	32	237	154	0	0	0	0
Naranja	1 652	1 597	9 083	8 647	1	2	58	43
Papaya	2 887	2 713	17 357	18 158	48	36	615	682
Mandarina	133	120	954	626	0	0	12	0
Mango	0	0	395	218	0	0	9	0
Piña	84	61	1 045	769	2	4	67	160
Sachapapa	40	5	170	64	1	2	11	14
Palto	9	93	442	305	0	0	7	0
Cocotero	872	859	6 540	4 146	0	0	13	2
Tomate	334	201	1 700	1 729	21	22	253	243
Vid	108	61	608	440	3	1	26	25
Maní	31	46	421	270	42	39	537	371
Pijuayo	0	0	5 221	8 442	0	0	0	0
Caña de azúcar	11 369	12 684	75 273	69 534	8	37	186	243
Maíz amarillo	14 242	41 350	71 633	113 518	561	483	50 824	59 164
Palma aceitera	13 300	12 634	91 560	83 822	110	55	785	425
Cacao	264	351	1 506	1 510	1	32	101	393
Café	3 349	4 939	28 201	29 896	3	17	1 530	174
Soya	7	6	126	56	6	15	138	82
Camu camu	200	0	1 356	0	0	0	0	0
Algodón	657	358	743	370	4	0	3 533	3 633
Tabaco	0	0	187	150	0	0	160	100
Otros	1 257	2 357	44 553	29 635	12	7	303	80

Dirección Regional Agraria San Martín

SAN MARTÍN: PRODUCCIÓN PECUARIA

(Toneladas)

Rubros	Jul. 2002	Jul. 2003	Ene.-jul. 2002	Ene.-jul. 2003
TOTAL	2 041	2 116	15 061	14 721
Carne	1 389	1 372	9 913	9 439
Leche	446	537	3 529	3 866
Huevos	214	254	1 618	1 416

Fuente: Oficina de Información Agraria

2. Producción pesquera

La producción de pescado fresco en piscigranjas totalizó 13 toneladas, lo que representó un incremento de 11,9 por ciento respecto al mismo mes del 2002. De igual forma, el abastecimiento de pescado para el consumo humano, procedente de las localidades de Yurimaguas, Iquitos, Pucallpa y la costa norte del país, alcanzó un volumen de 198 toneladas., mayor en 3,5 por ciento relativo a julio del 2002, al desembarcarse mayores volúmenes en estado salpreso (357 por ciento) y fresco (10 por ciento), y menor cantidad de pescado seco-salado (-33 por ciento). El desembarque total, entre producción regional y extra regional totalizó 211 toneladas, habiéndose incrementado 4,0 por ciento relativo a julio del año anterior.

La producción acumulada fue de 1 274 toneladas, volumen mayor en 10 toneladas (0,8 por ciento) respecto a similar registro del año anterior, generado por un mayor volumen de pesca extrarregional (1,2 por ciento), puesto que la actividad pesquera regional se vio disminuida en 6,2 por ciento.

SAN MARTÍN: INDICADORES SECTOR PESQUERO
(Toneladas)

	Jul. 2002	Jul. 2003	Ene.-jul. 2002	Ene.-jul. 2003
Oferta Total	201	211	1 264	1 274
Ingreso extra regional	191	198	1 184	1 194
Fresco	90	99	450	529
Salpreso	8	37	299	177
Seco salado	93	62	436	493
Producción interna	11	13	79	74
Fresco	12	13	79	74

Fuente: Dirección Regional de Pesquería.

3. Producción manufacturera

La actividad industrial mostró menor desempeño respecto a julio del 2002, ante disminuciones en la producción de manteca de palma (-2,7 ciento), jabón (-14,9 por ciento) y cemento (-3,8 por ciento), y nula producción de conservas y palmito y parquet por segundo mes consecutivo. La industria de cemento se vio afectada por la menor demanda en los mercados de Iquitos y Tarapoto. Este comportamiento negativo fue mitigado por el aumento de la producción de aceite de palma (58,0 por ciento), asociado a su gran aceptación en los mercados de la costa norte y selva y de madera aserrada (14,8 por ciento), por el suficiente abastecimiento de materia prima y por mayor demanda del sector construcción.

A julio, la producción acumulada mostró un marcado crecimiento en derivados de palma aceitera, en particular jabón (76,1 por ciento), aceite (33,0 por ciento) y manteca (30,3 por ciento). Igual comportamiento se dio en transformación forestal por el dinamismo mostrado en aserrado de madera (32,7 por ciento) y parquet (78,3 por ciento). Contrariamente, disminuyó la producción de conservas de palmito (-58,5 por ciento) y cemento (-8,7 por ciento), en ambos casos por menor demanda.

SAN MARTÍN: INDICADORES DE LA PRODUCCIÓN INDUSTRIAL

Líneas industriales	Jul. 2002	Jul. 2003	Ene.-jul. 2002	Ene.-jul. 2003
Manteca de palma (T.M.)	1 425	1 387	7 146	9 309
Aceites de palma (T.M.)	1 071	1 692	7 016	9 334
Jabón (T.M.)	195	166	565	995
Conservas de palmito (T.M.)	9	0	65	27
Cemento (T.M.)	9 083	8 735	64 482	58 895
Madera aserrada (m ³).	1775	2038	11231	14 900
Parquet (m ³)	54	0	183	326

Fuente: Empresas industriales seleccionadas e INRENA.

SAN MARTÍN: PRODUCCIÓN DE CEMENTO

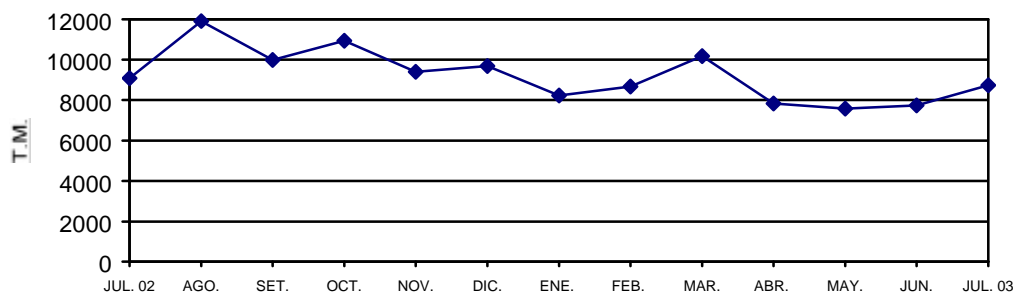

SAN MARTÍN: PRODUCCIÓN DE MANTECA Y ACEITE DE PALMA

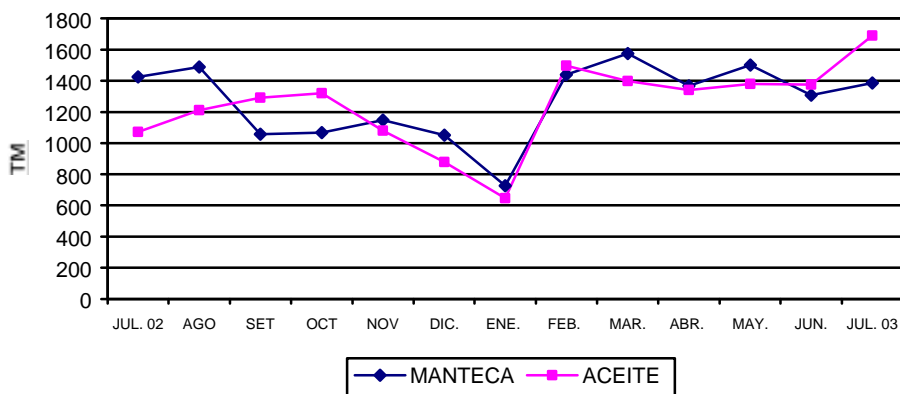

SAN MARTÍN: PRODUCCIÓN DE JABÓN Y CONSERVAS DE PALMITO

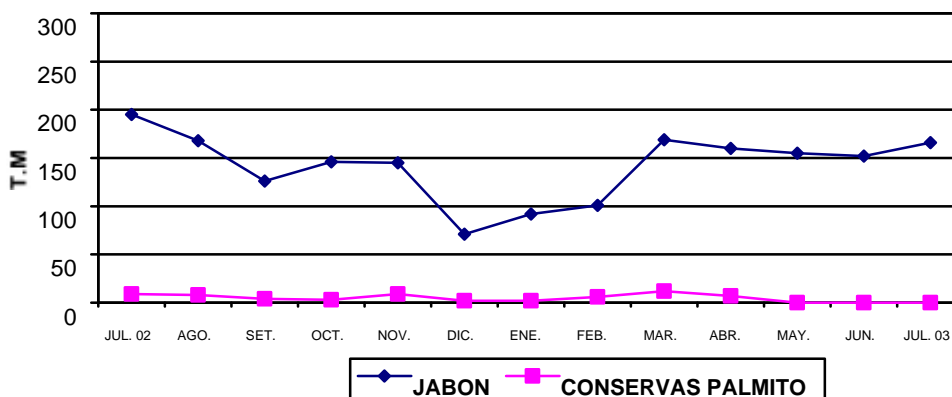

SAN MARTÍN: PRODUCCIÓN DE MADERA ASERRADA

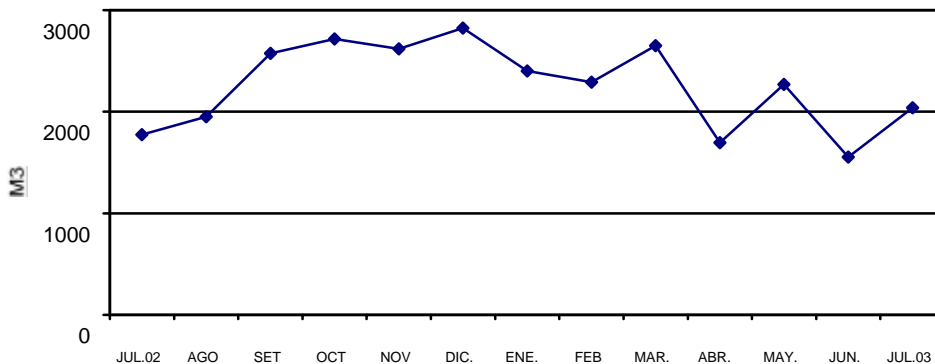

4. Actividad turística

Durante julio, en San Martín, los establecimientos de hospedaje registraron 14 090 arribos, dándose un incremento de 20,1 por ciento, propiciado por el dinamismo del turismo interno (22,3 por ciento) pues el receptivo disminuyó 21,8 por ciento. Del mismo modo, el número de pernoctaciones (20 970) aumentó 8,8 por ciento, ligado al comportamiento de los arribos. En cuanto a la estadía promedio, ésta fue mayor en los visitantes extranjeros (2,2 por ciento) que en los nacionales (1,5 por ciento).

Entre enero y julio, el flujo acumulado de arribos y pernoctaciones fue de 76 235 y 120 344, respectivamente, acrecentándose el primero 4,3 por ciento y el segundo 0,8 por ciento, respecto al mismo período del año anterior; ambos mostraron un alza en el turismo interno de 4,9 por ciento en los arribos y 1,0 por ciento en las pernoctaciones.

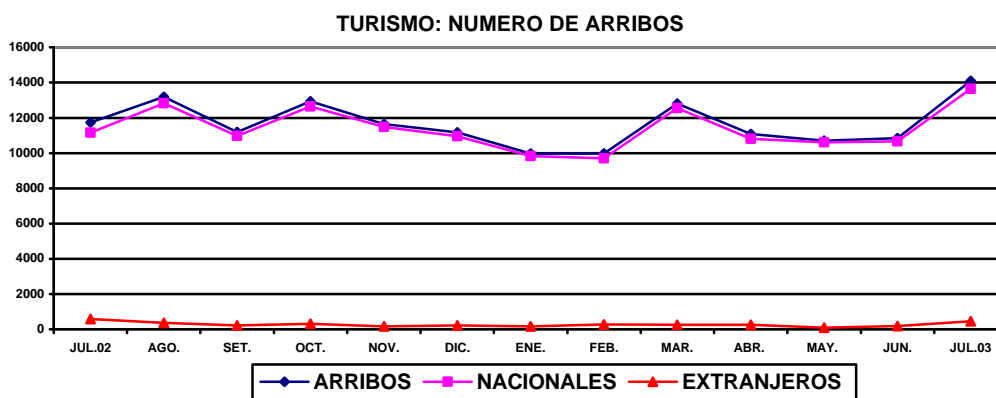

SAN MARTÍN: ARRIBOS Y PERNOCTACIONES

TOTAL	Jul. 2002	Jul. 2003	Ene.-jul. 2002	Ene.-jul. 2003
Arribos	11 730	14 090	76 235	79 493
Nacionales	11 152	13 638	74 195	77 828
Extranjeros	578	452	2 040	1 665
Pernoctaciones	19 276	20 970	120 344	121 254
Nacionales	18 182	19 995	115 530	116 730
Extranjeros	1 094	975	4 814	4 524

Fuente: DRITINCI

III. SECTOR FISCAL

1. Recaudación tributaria

Este mes, la recaudación tributaria regional, excluyendo contribuciones sociales fue de S/. 2,8 millones, mayor en S/. 0,5 millones (24,9 por ciento) respecto a julio del año anterior. Esta mejora se explicó por el mayor rendimiento del impuesto a la renta (22,3 por ciento) y de otros ingresos tributarios (88,4 por ciento); aumentos que fueron parcialmente anulados por el menor monto del IGV (-10,5 por ciento). La recaudación regional representó el 0,1 por ciento del total de los ingresos corrientes del Gobierno Central.

En cuanto al comportamiento de los principales tributos, la recaudación del impuesto a la renta (S/. 1,7 millones) creció en S/. 0,3 millones respecto a julio del 2002, por el monto del anticipo adicional y el de regularización. De la misma manera, la captación de otros ingresos tributarios (S/ 0,6 millones) aumentó en S/. 0,3 millones, gracias al mayor monto de impuestos no especificados. Por el contrario, el IGV (S/, 0,5 millones) disminuyó 10,5 por ciento, a raíz exclusivamente, de la menor recaudación del IGV interno.

De enero a julio del 2003, la recaudación obtenida acumuló S/. 21,0 millones, lo que significó un aumento de S/. 2,5 millones (13,6 por ciento) con relación al mismo periodo del 2002. Ello se explicó por los mayores ingresos del IGV interno (S/.1,3 millones), renta (S/. 0,6 millones) y de otros ingresos tributarios (S/. 0,5 millones).

SAN MARTÍN: RECAUDACIÓN TRIBUTARIA DEL GOBIERNO CENTRAL (Miles de nuevos soles)

Principales impuestos	Jul. 2002	Jul. 2003	Ene.-jul. 2002	Ene.-jul. 2003
Total	2 274	2 841	18 514	21 034
Impuesto a la renta	1 371	1 677	12 134	12 747
Impuestos a la importación	1	9	49	75
Impuesto General a las Ventas	524	469	3 666	4 950
- Interno	523	442	3 589	4 882
- Importaciones	1	24	68	61
- Promoción Municipal	0	3	9	7
Impuesto Selectivo al Consumo	6	0	38	0
Otros ingresos tributarios	336	633	2 366	2 868
Ingresos no tributarios	36	53	261	394

Fuente: SUNAT. - Aduanas –Oficina Zonal Tarapoto.

SAN MARTÍN: RECAUDACIÓN TRIBUTARIA GOBIERNO CENTRAL

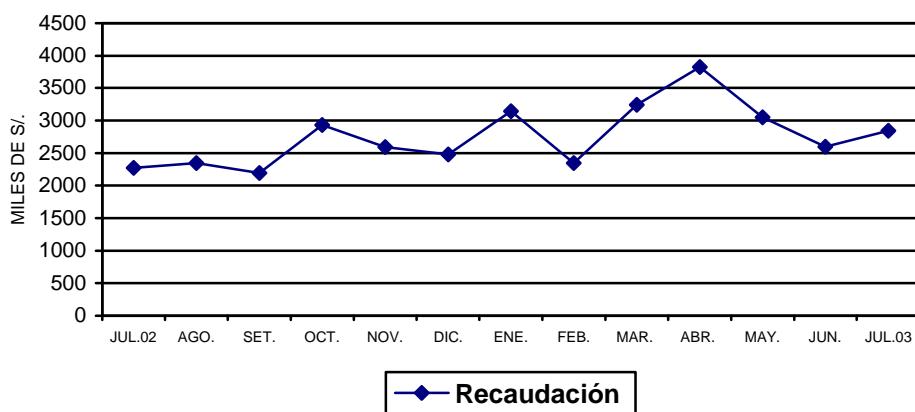

IV. CRÉDITO Y LIQUIDEZ.

En julio, las colocaciones y depósitos del sistema financiero de San Martín siguieron una trayectoria opuesta; así, las colocaciones decrecieron 0,7 por ciento, mientras que los depósitos se incrementaron 5,1 por ciento referente a junio. La disminución de las colocaciones se explicó por la caída de los saldos en moneda nacional (-1,8 por ciento), a diferencia de la liquidez que aumentó tanto en soles (9,3 por ciento) como en dólares (1,1 por ciento).

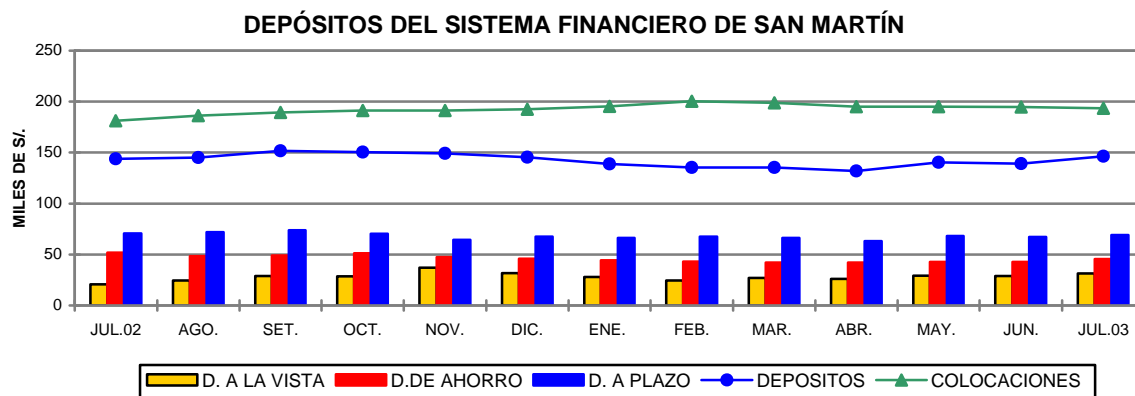

1. Colocaciones.

Las colocaciones mostraron un saldo de S/. 193,3 millones, registrándose crecimientos nominal y real del 6,8 y 4,7 por ciento, respectivamente, referente a julio del 2002. Este crecimiento se dio tanto en soles cuanto en dólares. Los saldos en moneda nacional constituían el 70,5 por ciento del total de las colocaciones, el resto, había sido canalizado en moneda extranjera.

Con referencia a julio del año anterior, la mayor tasa de crecimiento de las colocaciones se observó en los bancos del Trabajo y Continental, así como en la CMAC Piura y Financiera Solución. Estas últimas siguieron una agresiva política de colocaciones, a diferencia de otras entidades que la orientaron a la recuperación de créditos, ante el incremento de la morosidad. La cartera pesada del sistema financiero regional registró un saldo de S/. 18,1 millones (equivalente al 9,4 por ciento del total de créditos) y estuvo constituida por S/. 4,7 millones en créditos vencidos y S/. 13,4 millones en cobranza judicial. Cabe resaltar que la morosidad promedio fue 11,0 por ciento en las empresas no bancarias y 8,3 por ciento en las bancarias.

SAN MARTÍN: COLOCACIONES TOTALES DEL SISTEMA FINANCIERO (Saldos en miles de nuevos soles)

	Jul. 2002	Jun. 2003	Jul. 2003	Var. % real anual
Total	181 011	194 665	193 349	4,7
M. Nacional	129 547	138 839	136 414	3,3
M. Extranjera	51 464	55 827	56 935	8,5
Empresas bancarias	119 662	117 433	116 813	-4,3
Banco Continental	54 977	60 339	60 647	8,2
Banco de Crédito	14 242	7 235	7 574	-47,9
Banco Interbank	37 882	35 865	34 116	-11,7
Banco del Trabajo	12 561	13 994	14 476	13,0
Empresas no bancarias	61 349	77 232	76 536	22,3
CRAC San Martín	40 121	42 448	42 377	3,6
CMAC Paíta	10 875	12 888	11 744	5,9
CMAC Piura	4 616	12 933	13 395	184,5
Financiera Solución	5 737	8 963	9 020	54,2

*Fuente: Entidades financieras.

El coeficiente de intermediación financiera (colocaciones/depósitos) fue mayor en el sistema no bancario (1,6 por ciento) que en el bancario (1,2 por ciento). Sin embargo, en el primer grupo este indicador promedio muestra un comportamiento creciente, debido a que sus colocaciones disminuyeron a menor ritmo que sus captaciones. En los bancos sucedió lo contrario, porque el incremento de sus colocaciones fue mayor al de sus captaciones. A julio, la participación de las empresas bancarias respecto al total de colocaciones era de 60,4 por ciento y la de las no bancarias del 39,6 por ciento.

2. Depósitos y obligaciones.

Los depósitos totales presentaron un saldo de S/. 146,1 millones, valor nominal mayor en 1,7 por ciento al de julio del 2002, equivalente a un decaimiento real de 0,2 por ciento, ocasionado por la disminución de los depósitos en dólares (-13,5 por ciento), tendencia que en el último año se vino mostrando de manera sostenida.

El declive real de la liquidez en dólares se pudo observar en todas sus modalidades: obligaciones inmediatas en dólares (-12,1 por ciento), ahorro en dólares (-14,9 por ciento) y a plazo en dólares (-13,0 por ciento). En cuanto a la liquidez en soles, las variaciones reales de sus componentes fueron: 81,7 por ciento en depósitos a la vista; -13,7 por ciento en ahorro y 17,7 por ciento en depósitos a plazo.

La liquidez real se expandió en el sistema no bancario (26,2 por ciento) y retrajo en el bancario (-9,5 por ciento). Pese a ello, la participación relativa de las entidades bancarias es considerablemente mayor (67,2 por ciento), frente al 32,8 por ciento de las no bancarias.

SAN MARTÍN: DEPÓSITOS Y OBLIGACIONES TOTALES DEL SISTEMA FINANCIERO (Saldos en miles de nuevos soles)

	Jul. 2002	Jun. 2003	Jul. 2003	Var. % real anual
Total	143 612	139 058	146 119	-0,2
Moneda nacional	61 945	67 786	74 064	17,2
Moneda extranjera	81 667	71 272	72 055	-13,5
Depósitos a la vista	20 735	29 035	31 502	48,9
Depósitos de ahorro	51 987	42 840	45 460	-14,3
Depósitos a plazo	70 891	67 182	69 157	-4,4
Empresas bancarias	106 348	94 358	98 205	-9,5
Banco Continental	53 448	47 038	48 106	-11,8
Banco de Crédito	43 812	34 313	36 650	-17,9
Banco Interbank	8 500	12 456	12 685	46,3
Banco del Trabajo	588	552	764	27,4
Banco de la Nación	-	-	-	-
Empresas no bancarias	37 239	44 700	47 913	26,2
CRAC San Martín	33 831	38 429	41 077	19,1
CMAC Paita	3 103	4 666	5 003	58,1
CMAC Piura	305	1 600	1 822	485,6
Financiera Solución	25	5	11	-56,9

Fuente: Entidades financieras

3. Tasas de interés

En julio, la tasa de interés preferencial corporativa en nuevos soles bajó de 4,6 a 4,1 por ciento, al igual que la de dólares de 2,0 a 1,8 por ciento. La tasa promedio de sobregiros en moneda nacional bajó considerablemente (de 72,2 a 50,6 por ciento), de igual forma, en moneda extranjera de 23,6 a 21,5 por ciento. La tasa activa en moneda nacional (TAMN) subió de 20,7 a 21,1 por ciento, mientras en dólares (TAMEX) disminuyó de 9,6 a 9,3 por ciento. La tasa pasiva (TIPMN y TIPMEX) también siguió un comportamiento decreciente, bajó de 3,3, a 3,1 por ciento en nuevos soles, y de 1,2 a 1,1 por ciento en dólares.

TASAS DE INTERÉS ACTIVAS Y PASIVAS PROMEDIO
(Efectivas anuales %)

Año	MONEDA NACIONAL					MONEDA EXTRANJERA				
	Sobregiro	Dcto. 1/	Preferencial 2/	TAMN	TIPMN	Sobregiro	Dcto. 3/	Preferencial 4/	TAMEX	TIPMEX
2001	82,5	20,4	11,2	25,0	7,5	21,9	11,4	5,2	12,1	3,5
2002	72,3	14,7	4,8	20,8	3,5	21,5	8,3	2,7	10,0	1,6
Ene.	72,4	16,5	4,3	23,1	4,6	23,3	8,5	2,9	9,9	2,0
Feb.	81,1	16,1	3,9	22,6	4,0	21,9	8,6	2,9	9,9	1,8
Mar.	77,1	15,5	3,9	20,7	3,7	22,6	8,7	2,9	10,1	1,7
Abr.	80,1	14,6	3,8	19,9	3,4	21,9	8,6	2,9	10,1	1,6
May.	71,3	14,7	3,5	19,9	3,2	23,2	8,4	2,7	9,9	1,6
Jun.	68,9	14,1	3,7	19,9	3,0	22,8	8,3	2,8	10,1	1,6
Jul.	69,3	13,7	4,1	19,9	3,1	21,0	8,2	2,7	10,1	1,5
Ago.	72,3	13,5	4,1	19,5	3,1	22,5	8,3	2,7	10,1	1,5
Set.	73,1	14,0	6,8	20,4	3,4	20,6	8,1	2,7	10,0	1,5
Oct.	69,7	14,6	8,1	20,7	3,7	17,5	8,0	2,7	10,0	1,5
Nov.	68,3	14,7	5,8	21,8	3,7	19,8	8,0	2,4	10,1	1,4
Dic.	69,1	14,8	5,1	20,7	3,6	22,6	8,1	2,4	10,2	1,3
2003										
Ene.	67,3	14,9	4,7	20,3	3,5	23,0	8,3	2,3	10,1	1,3
Feb.	61,5	14,9	4,7	20,0	3,5	20,2	8,9	2,3	10,6	1,2
Mar.	60,4	14,3	4,7	20,3	3,4	20,3	8,8	2,2	10,4	1,2
Abr.	60,4	13,9	4,6	20,0	3,3	20,3	9,0	2,1	10,5	1,2
May.	61,5	13,6	4,6	19,8	3,3	24,4	8,6	2,2	10,1	1,2
Jun.	72,2	14,0	4,6	20,7	3,3	23,6	7,9	2,0	9,6	1,2
Jul.	50,6	14,3	4,1	21,1	3,1	21,5	7,4	1,8	9,3	1,1

TIPMN: Tasa de Interés Pasiva en Moneda Nacional.

TIPMEX: Tasa de Interés Pasiva en Moneda Extranjera.

1/ y 3/: Préstamos y descuentos hasta 360 días.

2/ y 4/: Preferencial corporativa a 90 días.

V. FINANZAS DEL GOBIERNO REGIONAL

1. Ejecución presupuestal

En julio, los ingresos del gobierno regional de San Martín alcanzaron la suma de S/. 24,9 millones, 26,5 por ciento más referente a igual mes del año anterior. Por su lado, los gastos mensuales ascendieron a S/. 25,1 millones (27,7 por ciento más), arrojando un saldo deficitario de S/. 147 mil. De acuerdo a la fuente, 90,0 por ciento de los ingresos provinieron de recursos ordinarios, el 3,2 por ciento de recursos directamente recaudados, 6,7 por ciento de donaciones y transferencias y el 0,1 por ciento de recursos por privatizaciones y concesiones. En cuanto a la distribución del gasto por categorías, se destinó 99,9 por ciento a gastos corrientes y el 0,1 por ciento restante a gastos de capital. En la ejecución acumulada a julio, los ingresos totales aumentaron 20,1 por ciento, al igual que los gastos en 20,5 por ciento, relativo a similar período del año anterior.

EJECUCIÓN DE INGRESOS Y GASTOS DEL GOBIERNO REGIONAL

RUBRO (Miles de nuevos soles)	Jul. 2002	Jul. 2003	Ene.-jul. 2002	Ene.-jul. 2003
INGRESOS	19 762	24 994	120 678	144 961
Asignación MEF	18 193	22 491	110 671	134 901
Ingresos corrientes	1 569	806	9 934	4 679
Ingresos de capital	0	0	0	0
Transferencias	0	1 697	0	4 788
Financiamiento	0	0	73	593
GASTOS	19 682	25 141	120 136	144 794
Gastos corrientes	19 291	25 106	117 499	143 672
Gastos de capital	391	35	2 637	1 122
Servicio de deuda	0	0	0	0
DIFERENCIA	80	(147)	542	167

Fuente: Subgerencia de Presupuesto del Gobierno Regional de San Martín.

2. Programa de inversiones

La ejecución del programa de inversiones de la región San Martín apenas totalizó S/. 20 mil, dándose un significativo decremento (-93,6 por ciento) respecto a julio del 2002, debido a que sólo se ejecutaron obras de asistencia y previsión social. En estos 7 meses, la inversión acumulada fue de S/. 889 mil, lo cual significa un descenso de la inversión en 58,2 por ciento respecto a similar período del año anterior, observándose bajas en los sectores administración y planeamiento (-99,1 por ciento); salud y saneamiento (-39,8 por ciento) y asistencia y previsión social (-84,5 por ciento). La inversión agraria aumentó 118,1 por ciento, reflejando de algún modo la importancia que tiene el sector para la región, donde la mayor inversión correspondió a la construcción del canal Winge (Infraestructura de riego). Asimismo, en el rubro salud y saneamiento la mayor inversión se realizó en la ampliación y equipamiento del centro de salud La Merced..

EJECUCIÓN DE INVERSIONES DEL G.R. SAN MARTÍN POR SECTORES (Miles de nuevos soles)

SECTORES	Jul. 2002	Jul. 2003	Ene.-jul. 2002	Ene.-jul. 2003
TOTAL	312	20	2 128	889
Administración y Planeamiento.	102	0	932	8
Agraria	4	0	276	602
Asistencia y Previsión Social	19	20	220	34
Comunicaciones	0	0	60	0
Educación y Cultura	0	0	0	0
Energía y Recursos Minerales	0	0	37	0
Industria, Comercio y Servicios	47	0	92	0
Pesca	0	0	0	0
Salud y Saneamiento	81	0	407	245
Transporte	20	0	20	0
Vivienda y Desarrollo Urbano	39	0	84	0

Fuente: Subgerencia de Presupuesto del Gobierno Regional de San Martín.

Iquitos, setiembre del 2003

Cuadro N° 01

SAN MARTIN: ÍNDICE DE PRECIOS AL CONSUMIDOR DE LA CIUDAD DE MOYOBAMBA

(Base 1994=100)

	Ponderado	2002						2003						Variación Porcentual			
		Jul.	Ago.	Set.	Oct.	Nov.	Dic.	Ene.	Feb.	Mar.	Abr.	May.	Jun.	Jul.	Mensual	Acumulada	Anual
Índice General	100.00	135.86	135.34	136.00	136.09	135.15	134.80	134.22	134.91	135.73	136.25	135.45	135.18	134.60	(0.43)	(0.15)	(0.93)
Alimentos y bebidas	55,23	126,29	125,39	125,77	125,81	123,98	123,33	122,42	123,67	124,72	124,94	124,11	123,51	123,00	(0,41)	(0,27)	(2,61)
Vestido y Calzado	7,66	140,64	140,49	140,42	140,28	140,28	140,28	139,32	139,32	138,80	138,81	138,81	138,81	138,81	0,00	(1,05)	(1,30)
Alq. Vivienda, Comb. Electricidad	13,53	151,81	151,76	155,08	155,64	156,45	156,45	156,90	157,61	158,93	158,22	158,08	159,47	157,45	(1,27)	0,64	3,72
Muebles, Ens. y Manten. De Viv.	5,75	148,37	148,37	148,37	148,10	147,48	146,42	146,13	145,84	145,84	145,84	145,84	145,84	145,84	0,00	(0,40)	(1,71)
Cuidados y Cons. de Salud	1,82	169,01	167,91	167,91	168,05	168,05	167,38	168,05	167,67	167,67	167,67	167,67	167,67	167,67	0,00	0,17	(0,79)
Transportes y Comunic.	6,48	124,96	125,12	125,30	125,25	125,25	126,64	125,07	124,87	125,53	132,76	127,26	125,10	125,05	(0,04)	(1,25)	0,07
Esparc. Div. Serv. Cult.	3,49	167,36	167,24	166,77	166,77	166,53	166,33	167,96	168,84	171,12	171,12	171,12	171,12	171,12	0,00	2,88	2,25
Otros Bienes y Servicios	6,05	153,11	153,34	153,61	153,89	153,93	153,96	153,66	152,10	151,79	152,29	152,83	153,02	152,64	(0,25)	(0,86)	(0,31)

Fuente: Insituto Nacional de Estadística e Informática - INEI Moyobamba

Cuadro N° 02
TIPO DE CAMBIO
(Nuevos soles por US dólar)

	2002						PROMEDIO	2003						PROMEDIO	
	Jul.	Ago.	Set.	Oct.	Nov.	Dic.	2002	Ene.	Feb.	Mar.	Abr.	May.	Jun.	Jul.	2003
PROMEDIO DEL PERIODO															
BANCARIO 1/															
COMPRA	3,531	3,569	3,618	3,614	3,582	3,513	3,515	3,493	3,483	3,478	3,464	3,480	3,478	3,471	3,478
VENTA	3,535	3,571	3,620	3,616	3,584	3,515	3,518	3,495	3,485	3,480	3,465	3,482	3,480	3,472	3,480
PROMEDIO	3,533	3,570	3,619	3,615	3,583	3,514	3,517	3,494	3,484	3,479	3,465	3,481	3,479	3,471	3,479
INFORMAL															
COMPRA	3,532	3,564	3,612	3,611	3,582	3,518	3,513	3,493	3,478	3,476	3,463	3,476	3,475	3,469	3,476
VENTA	3,535	3,568	3,615	3,614	3,585	3,522	3,517	3,497	3,481	3,479	3,466	3,479	3,478	3,472	3,479
PROMEDIO	3,533	3,566	3,613	3,612	3,584	3,520	3,515	3,495	3,480	3,477	3,464	3,478	3,477	3,471	3,477
FIN DEL PERIODO															
BANCARIO 1/															
COMPRA	3,548	3,611	3,643	3,600	3,506	3,513	3,518	3,483	3,478	3,472	3,461	3,494	3,469	3,472	3,476
VENTA	3,550	3,615	3,644	3,602	3,510	3,515	3,520	3,484	3,481	3,475	3,463	3,496	3,472	3,473	3,478
PROMEDIO	3,549	3,613	3,644	3,601	3,508	3,514	3,531	3,484	3,480	3,474	3,462	3,495	3,471	3,473	3,477
INFORMAL															
COMPRA	3,539	3,606	3,635	3,596	3,522	3,524	3,516	3,476	3,475	3,470	3,460	3,489	3,466	3,471	3,472
VENTA	3,542	3,609	3,638	3,599	3,527	3,527	3,519	3,486	3,478	3,473	3,463	3,492	3,469	3,474	3,476
PROMEDIO	3,541	3,608	3,636	3,598	3,524	3,525	3,518	3,481	3,477	3,472	3,461	3,491	3,467	3,473	3,475

1/ Correspondiente a la cotización del mercado libre publicado por la Superintendencia de Banca y Seguros

CUADRO N° 03
SAN MARTÍN: PRODUCCIÓN AGROPECUARIA 2002-2003 (T.M.) 1/
(VBP y toneladas métricas)

	2002						TOTAL 2002	2003							Var.% 2003/2002	
	Jul.	Ago.	Set.	Oct.	Nov.	Dic.		Ene.	Feb.	Mar.	Abr.	May.	Jun.	Jul.	Jul.	Ene. - Jul.
I. TOTAL AGROPECUARIO 2/	51 631	52 731	30 779	27 084	23 435	23 085	488 542	34 870	40 390	36 000	55 036	56 145	56 290	65 368	26,6	3,8
A. AGRÍCOLA 2/	46 442	47 493	26 123	22 329	18 586	17 578	426 182	29 874	35 581	30 934	49 994	51 219	50 740	60 104	29,4	4,9
Arroz Cáscara	41 330	45 199	21 831	20 016	10 415	10 148	310 847	33 339	30 232	20 514	26 696	19 766	30 100	36 084	(12,7)	(3,2)
Frijol G.S.	150	481	756	84	49	0	2 727	264	38	50	10	165	77	58	(61,3)	(51,3)
Frijol Chiclayo	254	287	105	6	2	0	2 253	347	110	118	123	137	83	176	(30,8)	(40,9)
Plátano	22 181	22 185	22 601	22 069	21 601	21 172	257 726	21 542	22 295	22 001	22 643	22 538	22 815	22 259	0,4	5,4
Yuca	3 302	3 472	3 641	3 770	3 704	3 878	42 957	3 129	3 686	3 091	3 875	3 139	2 787	3 298	(0,1)	(6,1)
Limón Sutil	281	259	192	188	213	190	4 039	314	296	320	433	430	302	246	(12,4)	(21,9)
Limón dulce	27	10	15	11	7	7	286	17	23	19	19	23	22	32	17,4	(35,0)
Naranja	1 652	2 160	1 605	1 405	1 066	795	16 113	1 001	1 113	994	1 090	1 411	1 442	1 597	(3,4)	(4,8)
Papaya	2 887	2 933	3 058	3 001	2 878	2 854	32 081	2 347	2 556	2 597	2 552	2 645	2 749	2 713	(6,0)	4,6
Mandarina	133	99	79	38	56	11	1 237	35	24	62	133	126	127	120	(10,1)	(34,4)
Mango	0	0	100	1 010	1 563	776	3 844	218	0	0	0	0	0	0	-	(44,8)
Piña	84	706	1 133	1 558	2 128	1 422	7 992	168	36	0	0	420	85	61	(27,6)	(26,4)
Sacha papa	40	14	9	9	14	14	229	14	9	9	9	10	10	5	(88,6)	(62,4)
Palto	9	6	13	56	69	127	713	63	67	27	31	14	11	93	928,9	(31,0)
Cocotero	872	893	805	846	811	793	10 688	418	412	386	522	755	795	859	(1,5)	(36,6)
Tomate	334	190	269	191	18	0	2 369	623	233	161	127	160	225	201	(39,9)	1,7
Vid	108	85	65	20	27	21	826	38	86	74	66	60	55	61	(43,5)	(27,7)
Maní	31	23	49	40	5	0	538	88	38	13	16	34	35	46	48,4	(35,9)
Pijuayo	0	0	0	0	12	67	5 300	253	1 753	2 229	2 151	1 930	126	0	-	61,7
Caña Azúcar	11 369	11 156	10 818	10 782	10 166	9 942	128 137	7 591	7 837	7 012	9 111	12 682	12 617	12 684	11,6	(7,6)
Maíz Amarillo Duro	14 242	26 312	3 090	1 073	1 319	1 284	104 711	11 167	24 261	13 250	22 490	298	702	41 350	190,3	58,5
Palma Aceitera	13 300	12 980	13 030	13 080	13 090	13 221	156 961	13 000	11 546	12 432	10 394	11 848	11 968	12 634	(5,0)	(8,5)
Cacao	264	214	197	155	120	106	2 298	102	92	79	186	210	490	351	33,1	0,3
Café	3 349	747	143	13	0	0	29 104	9	403	1 512	5 683	9 373	7 977	4 939	47,5	6,0
Soya	7	6	5	1	0	0	138	20	8	5	5	6	7	6	(19,1)	(55,6)
Camucamu	200	0	0	0	0	0	1 356	0	0	0	0	0	0	0	(100,0)	(100,0)
Algodón	657	2 180	903	154	0	4	3 984	0	0	0	0	0	12	358	(45,5)	(50,2)
Tabaco	0	0	0	0	0	0	187	0	0	0	0	150	0	0	-	(19,8)
OTROS CULTIVOS	1 257	882	1 046	1 074	801	548	48 904	3 550	6 651	7 951	3 737	2 802	2 586	2 357	87,5	(33,5)
B. PECUARIO 2/	5 189	5 238	4 655	4 755	4 849	5 507	62 360	4 995	4 808	5 066	5 042	4 926	5 551	5 263	1,4	(4,6)
B.1. CARNE (T.M.)	1 389	1 395	1 206	1 236	1 256	1 458	16 464	1 334	1 265	1 358	1 340	1 297	1 472	1 372	(1,2)	(4,8)
Aves	893	907	715	708	731	890	10 450	829	764	853	839	794	966	880	(1,5)	(8,9)
Porcino	178	176	169	187	186	218	2 203	197	186	193	189	198	198	194	9,5	6,8
Vacuno	312	305	314	330	328	337	3 708	296	308	305	305	299	302	293	(6,0)	0,7
Ovino	6	7	8	12	11	13	102	13	8	7	7	6	6	5	(26,7)	1,2
B.2. LECHE	446	543	492	529	568	564	6 226	575	569	515	612	513	545	537	20,4	9,5
B.3. HUEVOS	214	206	220	208	214	223	2 690	171	185	184	176	208	238	254	18,8	(12,5)

Fuente: Oficina de Información Agraria - San Martín

1/ Preliminar

2/ Valor Bruto de la Producción a precios de 1994

Cuadro N° 04

SAN MARTÍN : PRODUCCIÓN DE OTROS CULTIVOS (T.M.) 1/

(VBP y toneladas métricas)

	2002						TOTAL 2002	2003							Var.% 2003/2002	
	Jul.	Ago.	Set.	Oct.	Nov.	Dic.		Ene.	Feb.	Mar.	Abr.	May.	Jun.	Jul.	Jul.	Ene. - Jul.
Total 2/	107	95	100	103	74	57	6 502	561	1 102	1 167	299	163	156	128	20,3	(41,1)
Aguaje	977	666	825	786	608	328	21 691	1 302	1 723	2 926	2 854	2 617	2 390	2 273	132,6	(13,0)
Ají	0	0	0	0	0	0	0	0	0	0	0	0	0	0	-	(100,0)
Anona	5	2	0	0	0	0	218	0	2	1	2	0	0	0	(100,0)	(98,1)
Apio	0	0	0	0	0	0	0	0	0	0	0	0	0	0	-	-
Caigua	5	0	0	0	8	5	107	0	0	0	0	0	0	0	(100,0)	(100,0)
Caimito	18	3	25	67	54	15	3 131	690	1 019	1 133	16	0	0	0	(100,0)	(3,7)
Cerezo	2	82	74	8	1	0	301	18	25	2	2	1	1	0	(100,0)	(64,7)
Chirimoya	0	0	2	4	3	0	190	2	5	2	2	2	1	1	-	(92,3)
Ciruela	0	0	0	3	6	6	389	74	88	11	3	0	0	0	-	(53,2)
Cocona	72	24	23	13	9	14	1 048	44	59	32	93	23	20	18	(75,3)	(70,1)
Col o repollo	47	20	19	24	0	0	242	20	29	11	11	14	16	29	(38,3)	(27,4)
Guayabo	3	0	0	0	0	0	282	8	5	0	2	0	0	0	(100,0)	(94,7)
Humarí	0	0	0	0	0	0	1 000	4	202	246	172	117	116	0	-	(14,3)
Lima	9	3	1	1	1	0	189	7	7	6	6	6	9	6	(37,8)	(75,9)
Maracuyá	3	1	0	0	0	0	47	1	6	4	3	2	2	2	(26,7)	(54,3)
Marañón	4	3	5	52	35	26	390	0	0	0	0	0	0	0	(100,0)	(100,0)
Nabo	0	0	0	0	0	0	0	0	0	0	0	0	0	0	-	-
Pacae	0	0	0	30	31	13	13 453	735	2 533	2 838	443	0	0	0	-	(51,0)
Pepino	15	36	18	24	15	16	308	18	6	0	0	0	6	6	(60,0)	(81,9)
Pomarrosa	11	0	0	9	19	119	1 444	39	34	9	1	0	1	0	(98,9)	(93,5)
Rábano	0	0	0	0	0	0	0	0	0	0	0	0	0	0	-	-
Taperiba	63	21	40	33	0	0	1 009	6	0	2	56	3	8	8	(87,3)	(90,9)
Toronja	23	21	14	20	12	6	288	13	13	12	15	17	16	15	(37,0)	(53,0)
Zapallo	0	0	0	0	0	0	0	0	0	0	0	0	0	0	-	-
Zapote	0	0	0	0	0	0	3 178	571	897	717	57	0	0	0	-	(29,5)

Fuente: Oficina de Información Agraria - San Martín

1/ Preliminar

2/ Valor Bruto de la Producción a precios de 1994

Cuadro N° 05

SAN MARTÍN: SIEMBRAS DE PRINCIPALES CULTIVOS POR CAMPAÑA 1/

(Hectáreas)

	2001-2002	CAMPAÑA	2002-2003												VAR. %	
	Jul.	2001-2002	Ago.	Set.	Oct.	Nov.	Dic.	Ene.	Feb.	Mar.	Abr.	May.	Jun.	Jul.	Jul.	Ago.-Jul.
A. AGRÍCOLA	4 822	118 634	11 987	20 258	16 448	3 723	4 189	6 267	21 598	15 239	4 294	3 482	4 487	4 757	(1,3)	(1,6)
Arroz Cáscara	3 205	47 766	3 667	5 745	3 070	2 556	2 791	4 127	3 642	5 714	2 506	2 333	2 785	3 340	4,2	(11,5)
Frijol G.S.	185	2 818	216	22	26	38	49	12	162	82	56	181	654	135	(27,0)	(42,1)
Frijol Chiclayo	106	2 448	125	145	126	130	118	80	124	119	111	139	191	113	6,1	(37,9)
Plátano	179	2 870	292	207	246	199	225	142	174	175	185	172	139	119	(33,5)	(20,7)
Yuca	322	3 543	576	290	244	238	231	209	208	199	224	213	257	302	(6,4)	(10,0)
Limón Sutil	2	24	0	0	0	1	0	0	0	2	1	0	1	0	(100,0)	(80,9)
Limón dulce	0	0	0	0	0	0	0	0	0	0	0	0	0	0	-	-
Naranja	1	58	4	0	1	1	2	0	4	12	8	6	3	2	100,0	(25,5)
Papaya	48	615	40	52	49	107	72	49	56	38	45	77	62	36	(25,3)	11,0
Mandarina	0	12	0	0	0	0	0	0	0	0	0	0	0	0	-	(100,0)
Mango	0	9	0	0	0	0	0	0	0	0	0	0	0	0	-	(100,0)
Piña	2	67	1	1	9	26	38	10	7	0	31	34	0	4	100,0	138,1
Sacha papa	1	11	1	2	1	1	1	1	1	2	1	1	1	2	50,0	22,7
Palto	0	7	0	0	0	0	0	0	0	0	0	0	0	0	-	(100,0)
Cocotero	0	13	2	0	0	0	0	0	0	0	0	0	0	0	-	(84,6)
Tomate	21	253	25	23	21	24	15	13	14	25	20	23	19	22	1,2	(4,1)
Vid	3	26	0	1	1	0	20	1	0	1	0	1	0	1	(83,3)	(3,8)
Maní	42	537	49	19	20	38	13	14	37	45	36	20	42	39	(7,8)	(31,0)
Pijuayo	0	0	0	0	0	0	0	0	0	0	0	0	0	0	-	-
Caña Azúcar	8	186	3	1	12	3	77	16	22	20	27	11	16	37	362,5	30,6
Maíz Amarillo Duro	561	50 824	6 968	13 727	12 606	216	172	279	15 827	8 084	373	166	263	483	(13,9)	16,4
Palma Aceitera	110	785	0	0	0	0	0	0	0	0	370	0	0	55	(50,0)	(45,9)
Cacao	1	101	8	0	3	9	5	19	36	119	67	65	33	32	3 050,0	289,1
Café	3	1 530	0	8	1	0	25	19	14	16	37	32	5	17	466,7	(88,6)
Soya	6	138	6	6	8	4	5	6	6	7	5	7	7	15	150,0	(40,6)
Camucamu	0	0	0	0	0	0	0	0	0	0	0	0	0	0	-	-
Algodón	4	3 533	0	0	0	131	331	1 268	1 160	561	182	0	0	0	(100,0)	2,8
Tabaco	0	160	0	0	0	0	0	0	100	0	0	0	0	0	-	(37,5)
OTROS	12	303	5	10	5	3	0	2	5	20	10	2	11	7	(41,7)	(73,7)

Fuente: Oficina de Información Agraria - San Martín

1/ Preliminar

Cuadro N° 06

SAN MARTÍN: SIEMBRAS DE OTROS CULTIVOS POR CAMPAÑA 1/

(Hectáreas)

	2001-2002	CAMPAÑA 2001-2002	2002-2003												VAR. %	
	Jul.		Ago.	Set.	Oct.	Nov.	Dic.	Ene.	Feb.	Mar.	Abr.	May.	Jun.	Jul.	Jul.	Ago-Jul.
Total	12	303	5	10	5	3	0	2	5	20	10	2	11	7	(41,7)	(73,7)
Aguaje	0	0	0	0	0	0	0	0	0	0	0	0	0	0	-	-
Ají	0	1	0	0	0	0	0	0	0	0	0	0	0	0	-	(100,0)
Anona	0	0	0	0	0	0	0	0	0	0	0	0	0	0	-	-
Apio	0	0	0	0	0	0	0	0	0	0	0	0	0	0	-	-
Caigua	2	56	0	0	0	0	0	0	0	0	0	0	0	0	(100,0)	(100,0)
Caimito	0	0	0	0	0	0	0	0	0	0	0	0	0	0	-	-
Cerezo	0	0	0	0	0	0	0	0	0	0	0	0	0	0	-	-
Chirimoya	0	0	0	0	0	0	0	0	0	0	0	0	0	0	-	-
Ciruella	0	0	0	0	0	0	0	0	0	0	0	0	0	0	-	-
Cocona	0	14	0	0	0	0	0	0	0	0	0	0	0	0	-	(100,0)
Col o repollo	4	42	4	3	4	3	0	2	3	4	6	2	1	3	(25,0)	(17,9)
Guayabo	0	20	0	0	0	0	0	0	0	0	0	0	0	0	-	(100,0)
Humarí	0	0	0	0	0	0	0	0	0	0	0	0	0	0	-	-
Lima	0	0	0	0	0	0	0	0	0	0	0	0	0	0	-	-
Maracuyá	0	1	0	0	0	0	0	0	0	0	0	0	0	0	-	(100,0)
Marañón	0	0	0	5	0	0	0	0	0	0	0	0	10	0	-	-
Nabo	0	0	0	0	0	0	0	0	0	0	0	0	0	0	-	-
Pacae	0	121	0	0	0	0	0	0	0	14	2	0	0	0	-	(86,8)
Pepino	6	38	1	2	1	0	0	0	2	2	2	0	0	2	(66,7)	(68,0)
Pomarrosa	0	2	0	0	0	0	0	0	0	0	0	0	0	0	-	(100,0)
Rábano	0	0	0	0	0	0	0	0	0	0	0	0	0	2	-	-
Taperiba	0	0	0	0	0	0	0	0	0	0	0	0	0	0	-	-
Toronja	0	0	0	0	0	0	0	0	0	0	0	0	0	0	-	-
Zapallo	0	0	0	0	0	0	0	0	0	0	0	0	0	0	-	-
Zapote	0	9	0	0	0	0	0	0	0	0	0	0	0	0	-	(100,0)

Fuente: Oficina de Información Agraria de San Martín

1/ Preliminar

Cuadro N° 07

SAN MARTÍN: INDICADORES DEL SECTOR PESCA 2002-2003

(Toneladas métricas)

	2002						TOTAL 2002	2003							Var.% 2003/2002	
	Jul.	Ago.	Set.	Oct.	Nov.	Dic.		Ene.	Feb.	Mar.	Abr.	May.	Jun.	Jul.	Jul.	Ene. - Jul.
TOTAL	203	181	167	125	131	126	1 995	136	156	157	169	238	207	211	4,0	0,8
INGRESO OTROS DPTOS.	191	174	153	117	125	121	1 875	129	149	146	155	228	194	198	3,5	1,2
Fresco	90	62	72	53	59	45	741	54	55	68	81	94	78	99	10,2	17,6
Salpreso	8	9	8	5	8	5	334	8	8	16	20	58	30	37	357,1	(40,8)
Seco-Salado	93	103	73	59	58	71	801	67	87	62	54	76	86	62	(33,4)	13,1
PRODUCCIÓN INTERNA	12	7	14	8	6	5	120	7	7	11	13	10	13	13	11,9	(6,2)
Fresco	12	7	14	8	6	5	120	7	7	11	13	10	13	13	11,9	(6,2)
Salpreso	0	0	0	0	0	0	0	0	0	0	0	0	0	0	-	-
Seco-Salado	0	0	0	0	0	0	0	0	0	0	0	0	0	0	-	-

Fuente: Dirección Regional de Pesquería de San Martín

Cuadro N° 08
SAN MARTÍN : PRODUCCIÓN DE MADERA ROLLIZA 2002-2003 1/
(Metros cúbicos)

	2002						TOTAL 2002	2003							Var.% 2003/2002	
	Jul.	Ago.	Set.	Oct.	Nov.	Dic.		Ene.	Feb.	Mar.	Abr.	May.	Jun.	Jul.	Jul.	Ene. - Jul.
TOTAL	2 736	3 000	4 028	4 937	4 480	5 609	43 011	4 281	4 073	4 613	3 364	4 046	4 237	3 824	39,8	35,7
Alfaro	28	45	143	0	20	136	684	78	60	64	0	79	77	52	90,0	21,5
Ana Caspi	0	0	0	0	0	64	64	0	0	0	0	0	0	2	-	-
Azúfre	0	0	0	27	9	0	46	0	0	0	0	0	0	0	-	(100,0)
Bolaina	0	21	23	0	60	59	294	85	3	0	17	37	7	0	-	13,3
Cachimbo	0	0	0	0	0	0	34	0	0	0	0	0	0	0	-	(100,0)
Canela moena	0	0	0	0	0	0	0	0	0	0	0	0	0	0	-	-
Caoba	190	537	323	794	689	767	5 504	128	235	598	89	170	23	134	(29,7)	(42,5)
Capirona	59	0	36	13	10	19	138	0	0	0	7	0	19	8	(86,9)	(42,3)
Catahua	31	38	0	9	316	59	546	71	14	115	23	50	0	0	(100,0)	122,5
Cedro	0	17	5	93	32	153	599	125	38	213	102	145	73	56	-	151,5
Cedro huasca	221	227	370	174	382	439	2 949	283	217	264	156	415	149	391	76,6	38,2
Chamiza	0	0	0	0	0	0	0	0	0	0	0	0	0	0	-	-
Chontaquiro	0	19	0	0	0	0	19	0	0	0	0	0	0	0	-	-
Cocobolo	0	0	0	0	0	0	0	0	0	0	0	0	0	0	-	-
Copaiba	0	0	0	16	2	15	74	14	0	0	0	36	7	27	-	105,4
Copal	0	0	0	0	0	0	0	0	0	0	0	0	102	0	-	-
Cumala	45	0	23	31	39	186	356	462	14	115	60	91	341	196	330,7	1 556,3
Espintana	0	0	0	0	0	0	0	0	0	0	0	0	0	0	-	-
Estoraque	625	512	879	1 057	755	683	11 052	592	1 017	829	893	1 401	393	834	33,4	(16,9)
Favorito	0	0	0	0	0	0	0	0	0	0	0	0	0	0	-	-
Higuerilla	0	0	0	0	0	0	0	0	0	0	0	0	0	0	-	-
Horcones	0	0	0	0	0	0	0	0	0	0	0	0	0	0	-	-
Huangana Shiringa	0	27	0	0	0	0	125	0	0	0	0	0	0	0	-	(100,0)
Huayruro	110	54	25	0	15	0	438	0	0	0	55	5	51	21	(81,0)	(61,2)
Huimba	0	0	0	0	0	0	0	0	0	0	0	0	0	0	-	-
Ishpingo	61	43	157	72	146	160	1 395	161	25	77	138	191	188	189	210,7	18,5
Isulija	0	0	0	0	0	0	0	0	0	0	0	0	0	0	-	-
Lagarto Caspi	0	0	0	191	0	0	191	0	0	0	0	0	0	0	-	-
Leche Caspi	0	0	0	0	20	64	84	23	0	0	0	0	0	0	-	-
Manchinga	0	14	0	0	0	0	61	7	0	0	0	23	249	20	-	526,6
Marupa	17	0	0	0	0	0	31	0	0	0	14	7	1 400	4	(74,4)	4 568,6
Mashonaste	0	0	0	0	0	0	0	0	0	0	0	31	0	0	-	-
Moena	125	270	799	894	797	1 071	4 771	273	524	345	289	352	168	209	67,3	129,7
Palisangre	0	0	0	0	0	0	0	0	0	0	0	0	0	0	-	-
Palto Moena	0	0	0	0	0	0	0	0	0	0	0	0	0	0	-	-
Papelito Caspi	0	27	17	17	104	92	432	145	14	0	82	40	13	3	-	69,4
Pashaco	0	0	0	0	0	59	59	0	0	0	0	2	0	0	-	-
Pumaquiro	0	32	0	36	10	23	116	68	0	0	0	0	0	0	-	338,2
Quillobordón	0	0	0	17	0	34	51	0	0	0	0	0	0	0	-	-
Quina Quina	0	0	17	17	17	50	251	177	0	0	50	0	0	0	-	50,6
Quinilla	82	44	55	33	25	43	458	29	41	0	119	0	0	45	(44,4)	(9,3)
Renaco	0	0	0	0	0	0	0	0	0	0	0	0	0	0	-	-
Rifari	0	0	0	0	0	0	0	0	0	0	0	0	7	19	-	-
Riñón de Huangana	0	0	0	0	0	0	0	0	0	0	0	0	0	0	-	-
Sachacasho	0	0	0	0	0	0	0	0	0	0	0	0	0	0	-	(100,0)
Sapote	0	0	28	15	0	0	202	0	14	31	0	0	0	0	-	(71,9)
Tornillo	1 071	981	1 002	1 036	742	903	9 833	1 337	1 744	1 859	1 094	907	794	1 285	19,9	74,5
Tulpay	0	0	0	0	0	0	0	0	0	0	0	0	0	0	-	-
Vilco	0	0	0	0	0	0	0	0	0	0	0	0	0	0	-	-
Otros	70	91	126	396	290	530	2 129	223	115	103	176	64	175	329	372,4	70,5

Fuente: Oficina Regional de Recursos Naturales de San Martín

1/ Preliminar

Cuadro N° 09
SAN MARTIN : PRODUCCION DE MADERA ASERRADA 2002-2003 1/
(Metros cúbicos)

	2002						TOTAL 2002	2003							Var.% 2003/2002	
	Jul.	Ago.	Set.	Oct.	Nov.	Dic.		ENE.	Feb.	Mar.	Abr.	May.	Jun.	Jul.	Jul.	Ene. - Jul.
TOTAL	1 775	1 950	2 574	2 715	2 619	2 823	23 913	2 400	2 292	2 650	1 694	2 270	1 555	2 038	14,8	32,7
Alfaro	16	28	69	0	29	42	340	54	16	37	0	45	41	27	70,8	27,0
Ana Caspi	0	0	0	0	0	33	33	0	0	0	0	0	0	1	-	-
Azúfre	0	0	0	0	4	0	10	0	1	0	0	0	0	0	-	(77,2)
Bolaina	0	11	12	0	0	0	76	37	0	0	0	19	0	0	-	4,1
Cachimbo	0	0	0	0	0	0	32	0	0	0	0	0	0	0	-	(100,0)
Caoba	138	317	468	505	500	282	3 102	105	196	394	50	88	12	65	(53,2)	(11,8)
Capirona	31	9	26	7	5	10	88	10	0	0	4	0	11	4	(86,9)	(7,1)
Casho caspi	0	0	0	0	0	0	0	0	0	0	0	0	0	0	-	-
Catahua	0	20	0	5	7	31	89	37	7	59	12	26	0	0	-	425,5
Cedro	16	9	2	48	17	80	329	65	20	154	51	75	30	31	97,6	146,0
Cedro huasca	109	123	205	90	300	267	1 723	157	123	157	81	214	175	205	88,5	50,9
Chamiza	0	0	0	0	0	0	0	0	0	0	0	0	0	0	-	-
Chontaquiro	0	0	0	0	0	0	0	0	0	0	0	0	0	0	-	-
Cocobolo	0	0	0	0	0	0	0	0	0	0	0	0	0	0	-	-
Congona	0	0	0	0	0	0	0	0	0	0	0	0	0	0	-	-
Copaiba	0	0	0	8	3	8	40	0	0	2	0	19	4	10	-	66,0
Cumala	24	0	12	16	20	94	182	240	7	60	31	47	176	102	331,2	1 555,3
Espintana	0	0	0	0	0	0	0	0	0	0	0	0	0	0	-	-
Estoraque	463	385	528	553	482	364	5 975	291	572	461	210	821	346	501	8,1	(12,6)
Favorito	0	0	0	0	0	0	0	0	0	0	0	0	0	0	-	-
Higuerilla	0	0	0	0	0	0	0	0	0	0	0	0	0	0	-	-
Huangana Shiringa	0	14	0	0	0	0	65	0	0	0	0	0	0	0	-	(100,0)
Huayruro	57	28	13	0	8	0	227	0	0	0	29	3	24	11	(81,0)	(62,5)
Huimba	0	0	0	0	0	0	0	0	0	0	0	0	0	0	-	-
Ishpingo	38	29	65	43	87	106	614	92	13	45	85	150	123	98	154,7	113,2
Isullija	0	0	0	0	0	0	0	0	0	0	0	0	0	0	-	-
Leche Caspi	0	0	0	0	11	33	44	12	0	0	205	0	0	0	-	-
Lagarto caspi	0	0	0	102	0	0	112	0	0	0	0	0	0	0	-	(100,0)
Manchinga	0	7	0	0	0	0	29	4	0	0	0	12	2	10	-	27,3
Marupa	9	0	0	0	0	0	16	0	0	0	7	4	1	2	(74,4)	(14,4)
Mashonaste	0	0	0	0	0	0	0	0	0	0	0	16	0	0	-	-
Moena	75	175	439	482	419	613	2 664	162	267	186	129	187	88	109	45,5	110,0
Palisangre	0	0	0	0	0	0	0	0	0	0	0	0	0	0	-	-
Papelillo Caspi	0	14	0	0	0	22	71	58	7	0	25	21	7	1	-	235,5
Pashaco	0	0	0	0	0	31	33	0	0	0	0	1	0	0	-	(60,4)
Pumaquiro	0	17	0	18	0	12	52	35	0	0	0	0	0	0	-	541,2
Quillobordón	0	0	0	9	0	18	26	0	0	0	0	0	0	0	-	-
Quina Quina	0	0	0	0	0	0	9	74	0	0	17	0	0	0	-	953,6
Quinilla	43	11	21	10	6	0	102	0	0	0	54	0	0	24	(44,6)	45,9
Renaco	0	0	0	0	0	0	0	0	0	0	0	0	0	0	-	-
Rifari	0	0	0	0	0	0	0	0	0	0	0	0	4	10	-	-
Riñón de Huangana	0	0	0	0	0	0	0	0	7	0	0	0	0	0	-	-
Sachacasho	0	0	0	0	0	0	14	0	0	0	0	0	0	0	-	(100,0)
Tarasco	0	0	0	0	0	0	10	0	0	0	0	0	0	0	-	(100,0)
Tornillo	720	696	662	720	594	579	6 894	872	991	1 068	627	490	414	659	(8,4)	40,6
Tulpay	0	0	0	0	0	0	0	0	0	0	0	0	0	0	-	-
Vilco	0	0	0	0	0	0	0	0	0	0	0	0	0	0	-	-
Sapote	3	0	14	8	0	0	74	0	0	0	0	0	0	0	(100,0)	(100,0)
Otros	34	57	38	90	129	200	836	95	66	28	76	33	95	168	387,5	73,9

Fuente: Oficina Regional de Recursos Naturales de San Martín

1/ Preliminar

Cuadro N° 10

SAN MARTÍN: INDICADORES DE LA PRODUCCIÓN INDUSTRIAL 2002-2003

	2002						TOTAL 2002	2003							Var.% 2003/2002	
	Jul.	Ago.	Set.	Oct.	Nov.	Dic.		Ene.	Feb.	Mar.	Abr.	May.	Jun.	Jul.	Jul.	Ene.-Jul.
Manteca de palma (t.m.)	1 425	1 489	1 057	1 067	1 147	1 051	12 957	727	1 441	1 576	1 369	1 501	1 308	1 387	(2,7)	30,3
Aceites de palma (t.m.)	1 071	1 211	1 291	1 321	1 080	879	12 798	646	1 498	1 398	1 342	1 381	1 377	1 692	58,0	33,0
Jabones (t.m)	195	168	126	146	145	71	1 221	92	101	169	160	155	152	166	(14,9)	76,1
Conservas de palmito (t.m.)	9	8	4	3	9	2	91	2	6	12	7	0	0	0	(100,0)	(58,5)
Cemento(t.m.)	9 083	11 901	9 980	10 919	9 394	9 670	116 346	8 214	8 658	10 165	7 825	7 573	7 725	8 735	(3,8)	(8,7)
Madera aserrada (m3)	1 775	1 950	2 574	2 715	2 619	2 823	23 912	2 401	2 292	2 650	1 694	2 270	1 555	2 038	14,8	32,7
Parquet (m3)	54	106	125	46	66	115	641	111	21	42	107	45	0	0	(100,0)	78,3

Fuente: Empresas Industriales seleccionadas - INRENA.

Cuadro N° 11

SAN MARTÍN : ARRIBOS Y PERNOCTACIONES A LOS ESTABLECIMIENTOS DE HOSPEDAJE DE SAN MARTÍN

(Número de turistas)

	2002						TOTAL 2002	2003							Var.% 2003/2002	
	Jul.	Ago.	Sep.	Oct.	Nov.	Dic.		Ene.	Feb.	Mar.	Abr.	May.	Jun.	Jul.	Jul.	Ene.- Jul.
<u>ARRIBOS</u>	<u>11 730</u>	<u>13 189</u>	<u>11 192</u>	<u>12 940</u>	<u>11 641</u>	<u>11 181</u>	<u>136 378</u>	<u>9 986</u>	<u>9 973</u>	<u>12 813</u>	<u>11 077</u>	<u>10 699</u>	<u>10 855</u>	<u>14 090</u>	<u>20,1</u>	<u>4,3</u>
Nacionales	11 152	12 823	10 974	12 636	11 475	10 960	133 063	9 826	9 705	12 557	10 816	10 611	10 675	13 638	22,3	4,9
Extranjeros	578	366	218	304	166	221	3 315	160	268	256	261	88	180	452	(21,8)	(18,4)
<u>PERNOCTACIONES</u>	<u>19 276</u>	<u>21 129</u>	<u>17 175</u>	<u>20 710</u>	<u>18 376</u>	<u>16 793</u>	<u>214 527</u>	<u>15 386</u>	<u>15 881</u>	<u>18 451</u>	<u>18 225</u>	<u>16 159</u>	<u>16 182</u>	<u>20 970</u>	<u>8,8</u>	<u>0,8</u>
Nacionales	18 182	20 153	16 723	19 989	18 029	16 295	206 719	15 027	15 222	17 640	17 487	15 599	15 760	19 995	10,0	1,0
Extranjeros	1 094	976	452	721	347	498	7 808	359	659	811	738	560	422	975	(10,9)	(6,0)

Fuente: Dirección Regional de Turismo de San Martín

Cuadro N° 12
SAN MARTÍN: RECAUDACIÓN TRIBUTARIA 2002-2003
(Miles de nuevos soles)

	2002						TOTAL 2002	2003							Var.% 2003/2002	
	Jul.	Ago.	Set.	Oct.	Nov.	Dic.		Ene.	Feb.	Mar.	Abr.	May.	Jun.	Jul.	Jul.	Ene.-Jul.
TOTAL RECAUDACIÓN	<u>2 274</u>	<u>2 348</u>	<u>2 195</u>	<u>2 931</u>	<u>2 594</u>	<u>2 477</u>	<u>31 059</u>	<u>3 141</u>	<u>2 348</u>	<u>3 239</u>	<u>3 819</u>	<u>3 050</u>	<u>2 596</u>	<u>2 841</u>	<u>24,9</u>	<u>13,6</u>
Ingresos Tributarios	<u>2 238</u>	<u>2 310</u>	<u>2 133</u>	<u>2 871</u>	<u>2 554</u>	<u>2 428</u>	<u>30 549</u>	<u>3 112</u>	<u>2 316</u>	<u>3 161</u>	<u>3 743</u>	<u>2 978</u>	<u>2 542</u>	<u>2 788</u>	<u>24,6</u>	<u>13,1</u>
Imp. a la Renta	1 371	1 454	1 533	1 692	1 525	1 622	19 960	2 132	1 466	1 781	2 454	1 740	1 497	1 677	22,3	5,1
Imp. a las importaciones	1	13	9	10	11	2	94	10	3	9	9	23	12	9	800,0	53,1
Imp. General a las Ventas	524	509	268	591	715	506	6 255	644	517	1 025	746	845	704	469	(10,5)	35,0
-Interno	523	493	251	570	694	505	6 102	641	516	1 005	745	830	703	442	(15,5)	36,0
-Importaciones	1	14	15	18	19	1	135	3	1	18	1	13	1	24	2 300,0	(10,3)
-Promoción Municipal	0	2	2	3	2	0	18	0	0	2	0	2	0	3	-	(22,2)
Imp. Select. al Consumo	6	5	2	1	0	0	46	0	0	0	0	0	0	0	(100,0)	(100,0)
Otros ingresos tributarios	336	329	321	577	303	298	4 194	326	330	346	534	370	329	633	88,4	21,2
Ingresos No Tributarios	<u>36</u>	<u>38</u>	<u>62</u>	<u>60</u>	<u>40</u>	<u>49</u>	<u>510</u>	<u>29</u>	<u>32</u>	<u>78</u>	<u>76</u>	<u>72</u>	<u>54</u>	<u>53</u>	<u>47,2</u>	<u>51,0</u>

Fuente: SUNAT- Aduanas

Cuadro N° 13

SAN MARTÍN: SALDOS DE DEPÓSITOS DEL SISTEMA FINANCIERO POR ENTIDAD 2002-2003

(Miles de nuevos soles)

	2002						2003						Var %		
	Jul.	Ago.	Set.	Oct.	Nov.	Dic.	Ene.	Feb.	Mar.	Abr.	May.	Jun.	Jul.	Mes	Anual
TOTAL SISTEMA FINANCIERO	143 612	144 884	151 703	150 172	148 996	145 166	138 567	135 181	135 358	131 786	140 388	139 058	146 118	5,1	1,7
A. EMPR. BANCARIAS	106 347	107 190	112 361	110 150	107 482	104 557	97 677	94 731	93 672	90 153	97 163	94 358	98 205	4,1	(7,7)
Continental	53 448	51 294	55 477	53 279	55 895	55 614	51 012	47 751	48 820	45 706	48 916	47 038	48 106	2,3	(10,0)
Crédito	43 812	47 298	47 107	47 760	42 396	38 804	36 570	37 077	34 371	34 041	34 980	34 313	36 650	6,8	(16,3)
Interbank	8 500	8 217	9 107	8 671	8 691	9 393	9 272	9 252	9 680	9 552	12 698	12 456	12 685	1,8	49,2
Trabajo	588	380	669	440	500	745	823	651	802	854	569	552	764	38,4	30,0
B. EMPR. NO BANCARIAS	37 265	37 694	39 342	40 023	41 514	40 609	40 890	40 450	41 685	41 633	43 225	44 700	47 913	7,2	28,6
C.R.A.C. San Martín	33 831	34 235	35 467	36 101	37 313	35 875	36 340	35 672	36 611	36 019	37 100	38 429	41 077	6,9	21,4
C.M.A.C. Paita	3 103	3 094	3 365	3 365	3 708	3 948	3 887	3 846	3 994	4 270	4 673	4 666	5 003	7,2	61,2
C.M.A.C. Piura	305	325	463	502	426	705	654	925	1 074	1 338	1 445	1 600	1 822	13,8	496,6
Financiera Solución	25	41	47	55	67	82	9	7	6	6	7	5	11	120,0	(56,0)
C. BANCO DE LA NACIÓN	0	0	0	0	0	0	0	0	0	0	0	0	0	-	-

Fuente: Instituciones Financieras

Cuadro N° 14

SAN MARTÍN: SALDO DE DEPÓSITOS DEL SISTEMA FINANCIERO SEGÚN MODALIDAD 2002-2003

(Miles de nuevos soles)

	2002						2003						Var %		
	Jul.	Ago.	Set.	Oct.	Nov.	Dic.	Ene.	Feb.	Mar.	Abr.	May.	Jun.	Jul.	Mes	Annual
TOTAL DEPÓSITOS	<u>143 612</u>	<u>144 884</u>	<u>151 703</u>	<u>150 172</u>	<u>148 996</u>	<u>145 166</u>	<u>138 567</u>	<u>135 181</u>	<u>135 358</u>	<u>131 786</u>	<u>140 388</u>	<u>139 058</u>	<u>146 118</u>	<u>5,1</u>	<u>1,7</u>
A. DEPÓSITOS A LA VISTA	<u>20 735</u>	<u>24 561</u>	<u>29 047</u>	<u>28 684</u>	<u>37 152</u>	<u>31 709</u>	<u>28 111</u>	<u>24 412</u>	<u>27 003</u>	<u>26 203</u>	<u>29 362</u>	<u>29 035</u>	<u>31 502</u>	<u>8,5</u>	<u>51,9</u>
Empresas Bancarias	19 878	23 474	28 031	27 763	35 441	31 423	27 726	24 058	26 799	26 083	29 214	28 839	31 275	8,4	57,3
Empresas No Bancarias	857	1 087	1 015	922	1 711	286	385	354	204	121	148	196	227	15,8	(73,5)
Banco de la Nación	0	0	0	0	0	0	0	0	0	0	0	0	0	-	-
B. DEPÓSITOS DE AHORRO	<u>51 987</u>	<u>48 344</u>	<u>48 906</u>	<u>51 101</u>	<u>47 385</u>	<u>45 940</u>	<u>44 255</u>	<u>43 111</u>	<u>42 020</u>	<u>42 243</u>	<u>42 868</u>	<u>42 840</u>	<u>45 460</u>	<u>6,1</u>	<u>(12,6)</u>
Empresas Bancarias	41 293	38 545	38 168	40 125	36 170	34 916	33 184	32 543	32 115	32 473	32 417	31 825	33 779	6,1	(18,2)
Empresas No Bancarias	10 695	9 800	10 738	10 976	11 215	11 023	11 071	10 569	9 905	9 770	10 450	11 016	11 681	6,0	9,2
C. DEPÓSITOS A PLAZO	<u>70 891</u>	<u>71 979</u>	<u>73 751</u>	<u>70 386</u>	<u>64 459</u>	<u>67 517</u>	<u>66 201</u>	<u>67 658</u>	<u>66 335</u>	<u>63 339</u>	<u>68 158</u>	<u>67 182</u>	<u>69 157</u>	<u>2,9</u>	<u>(2,4)</u>
Empresas Bancarias	45 177	45 171	46 162	42 261	35 872	38 218	36 767	38 130	34 759	31 598	35 532	33 694	33 152	(1,6)	(26,6)
Empresas No Bancarias	25 714	26 808	27 589	28 125	28 587	29 299	29 434	29 527	31 576	31 742	32 626	33 489	36 005	7,5	40,0

Fuente: Instituciones Financieras

Cuadro N° 15

SAN MARTÍN: SALDOS DE DEPÓSITOS DEL SISTEMA FINANCIERO SEGÚN MONEDA 2002-2003

(Miles de nuevos soles)

	2002						2003						Var %		
	Jul.	Ago.	Set.	Oct.	Nov.	Dic.	Ene.	Feb.	Mar.	Abr.	May.	Jun.	Jul.	Mes	Anual
<u>TOTAL DEPÓSITOS</u>	<u>143 612</u>	<u>144 884</u>	<u>151 703</u>	<u>150 172</u>	<u>148 996</u>	<u>145 166</u>	<u>138 567</u>	<u>135 181</u>	<u>135 358</u>	<u>131 786</u>	<u>140 388</u>	<u>139 058</u>	<u>146 118</u>	<u>5,1</u>	<u>1,7</u>
<u>A. MONEDA NACIONAL</u>	<u>61 945</u>	<u>63 109</u>	<u>67 501</u>	<u>66 769</u>	<u>72 525</u>	<u>74 115</u>	<u>69 182</u>	<u>64 309</u>	<u>67 489</u>	<u>64 400</u>	<u>67 770</u>	<u>67 786</u>	<u>74 063</u>	<u>9,3</u>	<u>19,6</u>
Depósitos Vista	13 500	17 099	20 983	18 904	27 412	25 002	22 382	18 903	21 976	21 270	23 304	22 811	25 013	9,7	85,3
Depósitos de Ahorro	28 466	26 111	26 564	27 141	24 082	23 654	22 735	21 847	20 911	22 022	22 693	22 637	25 065	10,7	(11,9)
Depósitos a Plazo	19 979	19 898	19 954	20 724	21 031	25 459	24 065	23 559	24 602	21 108	21 773	22 338	23 985	7,4	20,1
<u>B. MONEDA EXTRANJERA</u>	<u>81 667</u>	<u>81 775</u>	<u>84 202</u>	<u>83 403</u>	<u>76 471</u>	<u>71 051</u>	<u>69 385</u>	<u>70 872</u>	<u>67 869</u>	<u>67 386</u>	<u>72 618</u>	<u>71 272</u>	<u>72 055</u>	<u>1,1</u>	<u>(11,8)</u>
Depósitos Vista	7 235	7 461	8 064	9 780	9 740	6 707	5 730	5 510	5 027	4 933	6 058	6 224	6 488	4,2	(10,3)
Depósitos de Ahorro	23 521	22 233	22 342	23 960	23 303	22 285	21 519	21 264	21 109	20 221	20 174	20 204	20 396	0,9	(13,3)
Depósitos a Plazo	50 912	52 081	53 796	49 663	43 428	42 059	42 137	44 098	41 733	42 232	46 385	44 844	45 171	0,7	(11,3)

Fuente: Instituciones Financieras

Cuadro N° 16

SAN MARTÍN: SALDOS DE COLOCACIONES TOTALES DEL SISTEMA FINANCIERO DE 2002-2003

(Miles de nuevos soles)

	2002						2003						Var %		
	Jul.	Ago.	Set.	Oct.	Nov.	Dic.	Ene.	Feb.	Mar.	Abr.	May.	Jun.	Jul.	Mes	Anual
TOTAL SISTEMA FINANCIERO	181 011	186 249	189 183	191 180	191 061	192 398	195 251	200 273	198 784	195 122	195 052	194 665	193 349	(0,68)	6,8
A. EMPRESAS BANCARIAS	119 662	120 896	122 506	122 975	119 710	118 936	120 981	123 814	122 134	118 550	118 655	117 433	116 813	(0,53)	(2,4)
Continental	54 977	55 672	55 007	55 089	57 064	57 799	58 996	60 541	61 833	58 590	59 963	60 339	60 647	0,51	10,3
Crédito	14 242	14 230	14 144	14 333	8 448	8 167	9 778	10 960	8 221	9 100	8 355	7 235	7 574	4,68	(46,8)
Interbank	37 882	38 307	40 488	40 711	40 936	39 481	38 632	38 583	38 075	36 493	35 895	35 865	34 116	(4,88)	(9,9)
Banco del Trabajo	12 561	12 687	12 867	12 842	13 262	13 489	13 576	13 730	14 006	14 367	14 442	13 994	14 476	3,44	15,2
B. EMPRESAS NO BANCARIAS	61 349	65 353	66 677	68 205	71 351	73 462	74 270	76 459	76 650	76 572	76 397	77 232	76 536	(0,90)	24,8
C.R.A.C. San Martín	40 121	43 238	43 437	43 892	46 700	47 365	47 063	46 049	44 126	43 327	42 441	42 448	42 377	(0,17)	5,6
C.M.A.C. Paita	10 875	11 165	11 305	11 305	10 871	11 047	11 371	12 140	12 765	12 954	12 970	12 888	11 744	(8,88)	8,0
C.M.A.C. Piura	4 616	4 876	5 799	6 488	6 644	7 576	8 036	10 289	11 339	11 823	12 439	12 933	13 395	3,57	190,2
Financiera Solución	5 737	6 073	6 135	6 520	7 136	7 474	7 800	7 981	8 420	8 468	8 547	8 963	9 020	0,64	57,2
C. BANCO DE LA NACIÓN	0	0	0	0	0	0	0	0	0	0	0	0	0	-	-
TOTAL SISTEMA FINANCIERO	181 010	186 249	190 703	191 180	191 061	192 398	195 251	200 273	198 784	195 122	195 052	194 665	193 349	(0,68)	6,8
Moneda Nacional	129 547	133 305	136 945	140 349	137 081	137 124	143 084	147 302	145 836	142 087	139 532	138 839	136 414	(1,75)	5,3
Moneda Extranjera	51 463	52 944	53 758	50 831	53 980	55 274	52 167	52 970	52 948	53 035	55 520	55 827	56 935	1,99	10,6

Fuente: Instituciones Financieras

Cuadro N° 17

SAN MARTÍN : RATIO DE CARTERA PESADA DEL SISTEMA FINANCIERO DE 2002-2003

	2002						2003						
	Jul.	Ago.	Set.	Oct.	Nov.	Dic.	Ene.	Feb.	Mar.	Abr.	May.	Jun.	Jul.
Sistema Financiero	<u>8.8</u>	<u>8.3</u>	<u>8.2</u>	<u>7.2</u>	<u>7.4</u>	<u>6.9</u>	<u>7.5</u>	<u>7.6</u>	<u>8.3</u>	<u>8.9</u>	<u>9.1</u>	<u>9.2</u>	<u>9.4</u>
Empresas Bancarias	<u>8.6</u>	<u>8.5</u>	<u>8.4</u>	<u>8.0</u>	<u>8.0</u>	<u>7.7</u>	<u>7.5</u>	<u>7.6</u>	<u>7.7</u>	<u>8.1</u>	<u>8.3</u>	<u>8.3</u>	<u>8.3</u>
Continental	6,8	6,8	7,3	6,8	7,2	6,8	6,8	6,4	6,4	7,1	7,1	7,1	6,8
Crédito	11,0	10,8	11,8	10,7	18,3	17,9	12,8	12,2	16,1	14,8	15,6	17,6	16,7
Interbank	12,9	12,6	11,0	10,7	9,0	9,3	9,5	10,4	10,5	10,9	11,5	11,6	12,1
Trabajo	1,3	1,3	1,3	1,3	1,3	1,2	1,2	1,2	1,2	1,2	1,1	0,2	1,0
Empresas no Bancarias	<u>9.1</u>	<u>7.8</u>	<u>7.8</u>	<u>5.7</u>	<u>6.4</u>	<u>5.7</u>	<u>7.3</u>	<u>7.6</u>	<u>9.3</u>	<u>10.2</u>	<u>10.3</u>	<u>10.5</u>	<u>11.0</u>
C.R.A.C. San Martín	10,4	9,7	9,9	6,8	7,7	7,1	8,3	10,0	12,0	13,5	13,9	14,3	14,9
C.M.A.C. Paita	8,8	8,0	7,3	7,3	8,2	5,2	6,1	6,3	5,8	6,6	7,0	6,9	7,5
C.M.A.C. Piura	-	-	-	-	1,1	2,6	9,0	2,7	6,5	7,4	7,2	7,6	7,9
Financiera Solución	0,3	0,3	0,3	0,3	-	-	2,0	2,3	3,9	2,6	2,1	1,7	2,2

Fuente: Instituciones Financieras

CUADRO N° 18

SAN MARTÍN: EJECUCIÓN DE INGRESOS DEL GOBIERNO REGIONAL 2002 - 2003 1/

(Miles de nuevos soles)

	2002						TOTAL 2002	2003							Var.% 2003/2002	
	Jul.	Ago.	Set.	Oct.	Nov.	Dic.		Ene.	Feb.	Mar.	Abr.	May.	Jun.	Jul.	Jul.	Ene.-Jul.
TOTAL DE INGRESOS DEL GOBIERNO REGIONAL	19 762	16 717	16 979	20 104	18 261	18 048	210 787	19 929	18 455	18 750	23 302	20 345	19 186	24 994	26,5	20,1
RECURSOS ORDINARIOS	18 193	15 227	15 537	18 291	16 707	16 534	192 967	19 310	17 888	17 583	22 042	17 244	18 343	22 491	23,6	21,9
Asignación presupuestaria MEF	18 193	15 227	15 537	18 291	16 707	16 534	192 967	19 310	17 888	17 583	22 042	17 244	18 343	22 491	23,6	21,9
INGRESOS CORRIENTES	1 569	1 490	1 442	1 325	1 543	1 508	17 242	615	567	538	587	786	780	806	(48,6)	-52,9
Tasas	41	42	39	51	30	23	539	49	73	52	60	49	47	35	(14,6)	3,1
Venta de bienes	534	478	665	710	501	793	6 180	285	107	118	240	417	218	411	(23,0)	-40,8
Prestación de servicios	895	893	639	439	947	584	9 492	222	280	319	241	244	462	321	(64,1)	-65,1
Rentas de la propiedad	84	50	81	102	53	96	812	40	93	32	30	32	36	37	(56,0)	-30,2
Multas, sanciones y otros	12	10	11	9	8	5	123	13	6	6	14	10	6	0	(100,0)	-31,3
Otros ingresos corrientes	3	17	7	14	4	7	96	6	8	11	2	34	11	2	(33,3)	57,4
INGRESOS DE CAPITAL	0	0	0	9	0	6	15	0	0	0	0	0	0	0	-	-
Venta de activos	0	0	0	0	0	0	0	0	0	0	0	0	0	0	-	-
Amortización de préstamos	0	0	0	0	0	0	0	0	0	0	0	0	0	0	-	-
Otros ingresos de capital	0	0	0	9	0	6	15	0	0	0	0	0	0	0	-	-
TRANSFERENCIAS	0	0	0	0	0	0	0	0	0	40	673	2 315	63	1 697	-	-
Transferencias	0	0	0	0	0	0	0	0	0	40	673	2 315	63	1 697	-	-
FINANCIAMIENTO	0	0	0	479	11	0	563	4	0	589	0	0	0	0	-	712,3
Saldo de balance	0	0	0	479	11	0	563	4	0	589	0	0	0	0	-	712,3
INGRESOS POR FUENTE DE FINANCIAMIENTO	19 762	16 717	16 979	20 104	18 261	18 048	210 787	19 929	18 455	18 750	23 302	20 345	19 186	24 994	26,5	20,1
Recursos ordinarios (Asignación MEF)	18 193	15 227	15 537	18 291	16 707	16 534	192 967	19 310	17 888	17 583	22 042	17 244	18 343	22 491	23,6	21,9
Canon y sobrecanon	0	0	0	9	0	6	15	0	0	0	0	0	0	0	-	-
Recursos directamente recaudados	1 569	1 490	1 442	1 804	1 554	1 508	17 805	619	567	1 127	587	786	780	806	(48,6)	-47,3
Donaciones y transferencias	0	0	0	0	0	0	0	0	0	0	0	2 222	0	1 677	-	-
Privatizaciones y concesiones	0	0	0	0	0	0	0	0	0	40	673	93	63	20	-	-

Fuente: Gobierno Regional de San Martín
1 / Preliminar

CUADRO N° 19

SAN MARTÍN: EJECUCIÓN DE GASTOS DEL GOBIERNO REGIONAL 2002 - 2003 1/

(Miles de nuevos soles)

	2002						TOTAL 2002	2003							Var.% 2003/2002	
	Jul.	Ago.	Set.	Oct.	Nov.	Dic.		Ene.	Feb.	Mar.	Abr.	May.	Jun.	Jul.	Jul.	Ene.-Jul.
TOTAL DE GASTOS DEL GOBIERNO REGIONAL	19 682	16 864	17 013	19 988	17 901	18 293	210 195	19 835	18 550	18 174	23 571	20 354	19 169	25 141	27,7	20,5
GASTOS CORRIENTES	19 291	16 475	16 663	16 629	16 087	18 287	201 640	19 801	18 529	18 089	22 858	20 217	19 072	25 106	30,1	22,3
Personal y obligaciones	16 380	13 561	13 877	13 849	13 712	15 345	168 818	14 965	13 678	13 511	17 262	13 456	14 407	19 027	16,2	8,0
Obligaciones previsionales	596	446	450	446	448	597	5 894	2 913	2 912	2 876	3 970	2 845	2 914	3 598	503,7	528,1
Bienes y servicios	2 315	2 455	2 322	2 334	1 907	2 283	26 790	1 923	1 936	1 520	1 579	3 869	1 705	2 431	5,0	(3,4)
Otros gastos corrientes	0	13	14	0	20	62	138	0	3	182	47	47	46	50	-	1 193,1
GASTOS DE CAPITAL	391	389	350	3 359	1 814	6	8 555	34	21	85	713	137	97	35	(91,0)	(57,5)
Inversiones	312	312	311	3 341	1 814	6	7 912	0	0	40	673	93	63	20	(93,6)	(58,2)
Inversiones financieras	0	0	0	0	0	0	0	0	0	0	0	0	0	0	-	-
Otros gastos de capital	79	77	39	18	0	0	643	34	21	45	40	44	34	15	(81,0)	(54,2)
SERVICIO DE LA DEUDA	0	0	0	0	0	0	0	0	0	0	0	0	0	0	-	-
Intereses	0	0	0	0	0	0	0	0	0	0	0	0	0	0	-	-
Amortización	0	0	0	0	0	0	0	0	0	0	0	0	0	0	-	-
GASTOS POR FUENTE DE FINANCIAMIENTO	19 682	16 864	17 013	19 988	17 901	18 293	210 195	19 835	18 550	18 174	23 571	20 354	19 169	25 141	27,7	20,5
Recursos ordinarios	18 193	15 227	15 537	18 291	16 707	16 534	192 966	19 310	17 888	17 583	22 042	17 244	18 343	22 491	23,6	21,9
Canon y sobrecanon	0	0	0	9	0	6	15	0	0	0	0	0	0	0	-	-
Recursos directamente recaudados	1 489	1 637	1 476	1 688	1 194	1 753	17 214	525	662	551	856	794	763	953	(36,0)	(46,1)
Donaciones y transferencias	0	0	0	0	0	0	0	0	0	0	2 223	0	1 677	-	-	
Privatizaciones y concesiones	0	0	0	0	0	0	0	0	0	40	673	93	63	20	-	-

Fuente: Gobierno Regional de San Martín
1 / Preliminar

CUADRO N° 20

SAN MARTÍN: PROGRAMA DE INVERSIONES DEL GOBIERNO REGIONAL 2003 1/

(Miles de nuevos soles)

	2002						TOTAL 2002	2003						Var.% 2003/2002		
	Jul.	Ago.	Set.	Oct.	Nov.	Dic.		Ene.	Feb.	Mar.	Abr.	May.	Jun.	Jul.	Jul.	Ene.-Jul.
<u>TOTAL DE INVERSIONES POR SECTORES</u>	<u>312</u>	<u>312</u>	<u>311</u>	<u>3 341</u>	<u>1 814</u>	<u>6</u>	<u>7 912</u>	<u>0</u>	<u>0</u>	<u>40</u>	<u>673</u>	<u>93</u>	<u>63</u>	<u>20</u>	<u>(93,6)</u>	<u>(58,2)</u>
ADMINISTRACIÓN Y PLANEAMIENTO	102	163	147	226	70	0	1 538	0	0	0	8	0	0	0	(100,0)	(99,1)
AGRARIA	4	0	36	2 706	165	0	3 183	0	0	0	602	0	0	0	(100,0)	118,1
ASISTENCIA Y PREVISIÓN SOCIAL	19	10	10	9	0	6	255	0	0	0	14	0	0	20	5,3	(84,5)
COMUNICACIONES	0	0	0	0	0	0	60	0	0	0	0	0	0	0	-	(100,0)
EDUCACIÓN Y CULTURA	0	0	0	0	0	0	0	0	0	0	0	0	0	0	-	-
ENERGÍA Y RECURSOS MINERALES	0	0	0	0	0	0	37	0	0	0	0	0	0	0	-	(100,0)
INDUSTRIA, COMERCIO Y SERVICIOS	47	17	98	250	0	0	457	0	0	0	0	0	0	0	(100,0)	(100,0)
PESCA	0	0	0	0	0	0	0	0	0	0	0	0	0	0	-	-
SALUD Y SANEAMIENTO	81	82	0	150	179	0	818	0	0	40	49	93	63	0	(100,0)	(39,8)
TRANSPORTE	20	0	20	0	229	0	269	0	0	0	0	0	0	0	(100,0)	(100,0)
VIVIENDA Y DESARROLLO URBANO	39	40	0	0	1 171	0	1 295	0	0	0	0	0	0	0	(100,0)	(100,0)

Fuente: Gobierno Regional de San Martín

1 / Preliminar