

PRESENTACIÓN

En Moyobamba, la **inflación** de marzo fue 0,61 por ciento, con lo que acumuló una variación trimestral de 0,69 por ciento y anual de -0,01 por ciento. Aumentaron los precios de leguminosas y derivados, hortalizas y legumbres frescas, combustibles y lubricantes, contrarrestados por disminuciones en carnes, leche queso y huevos, energía eléctrica y servicio telefónico.

El **tipo de cambio** promedio venta fue de S/. 3,480 en marzo, habiéndose apreciado en 0,1 por ciento mensual y depreciado en 0,7 por ciento respecto a marzo del año anterior.

El **valor bruto de la producción agropecuaria** cayó 22,8 por ciento relativo a marzo del 2002, al decaer tanto el producto agrícola (-25,3 por ciento) como pecuario (-1,7 por ciento). El descenso del subsector agrícola se explicó por la menor producción de maíz amarillo duro, yuca, plátano y café, este último por menores precios. Compensó en parte este comportamiento la mayor producción de arroz, palma aceitera y cacao. El subsector pecuario se vio afectado por la menor producción de carne y huevos.

En la **pescas**, la producción interna fue de apenas 11 T.M, volumen menor en 47,9 por ciento al registrado en marzo del 2002. El ingreso de pescado desde otras localidades alcanzó las 146 T.M., incrementándose 0,7 por ciento por efecto del mayor desembarque de pescado fresco y seco salado. El desembarque total registrado en el primer trimestre disminuyó 5,7 por ciento relativo al año anterior.

En la **actividad turística** se registraron 12 813 arribos, lo que significó un incremento de 11,1 por ciento con relación a marzo del 2002, suscitado por el aumento de visitantes nacionales (11,4 por ciento), pese a disminuir las visitas de extranjeros (-1,9 por ciento). Las pernoctaciones disminuyeron 3,3 por ciento, ante la disminución de la permanencia promedio de los turistas nacionales.

La **industria** mejoró respecto a marzo del 2002, en particular, jabón (196,5 por ciento), manteca (38,7 por ciento) y aceite (13,9 por ciento); además de conservas de palmito (140,0 por ciento) por impulso de la demanda externa y aserrado de madera (54,2 por ciento) por mayor abastecimiento de materia prima. Por el contrario, disminuyó la producción de cemento (-5,3 por ciento) por la menor actividad de construcción. La producción industrial acumulada durante el primer trimestre mostró resultados positivos frente al 2002, particularmente en los derivados de la palma aceitera (aceite, manteca y jabón), transformación forestal y conservas de palmito, sólo debilitada por la menor producción de cemento (-9,2 por ciento), al haber caído la demanda interna.

La **recaudación tributaria** alcanzó un nivel de S/. 3,2 millones, lo cual refleja un crecimiento real de 20,8 por ciento respecto a marzo del 2002, explicado por mayores ingresos del IGV (61,2 por ciento) e Impuesto a la Renta (5,1 por ciento). Cabe resaltar que con excepción del ISC todos los tributos registraron crecimiento. La recaudación del primer trimestre (S/. 8,7 millones) aumentó 4,7 por ciento en términos reales respecto al comparable del 2002, por el mayor ingreso de recursos del IGV (37,2 por ciento), contrarrestados por disminución en el Impuesto a la Renta (-5,6 por ciento), entre los de mayor recaudación.

Las **colocaciones** efectuadas en San Martín por el sistema financiero registraron un saldo de S/. 198,8 millones, el cual refleja un aumento de 18,2 por ciento (14,4 por ciento real) respecto a similar mes del 2002, ante el aumento de créditos en moneda nacional (17,6 por ciento) y en moneda extranjera (6,4 por ciento); en las empresas bancarias (5,1 por ciento) y no bancarias (33,1 por ciento). La cartera pesada registró un saldo de S/. 16,5 millones, equivalente al 8,3 por ciento de las colocaciones brutas, coeficiente menor al registrado en marzo del 2002 (10,9 por ciento). La cartera pesada estuvo conformada por S/. 5,7 millones en créditos vencidos y S/. 10,8 millones en cobranza judicial.

Los **depósitos** ascendieron a S/. 135,4 millones al 31 de marzo y mostraron una expansión real de 0,4 por ciento respecto al 2002, debido al aumento significativo que observó la liquidez en moneda nacional (14,7 por ciento real), pese a que la liquidez en dólares disminuyó 10,7 por ciento. En el último año, el mayor crecimiento entre los componentes de la liquidez se observó en los depósitos a la vista (51,5 por ciento) y depósitos a plazo en nuevos soles (42,2 por ciento), además de los depósitos a la vista en dólares (20,9 por ciento).

La tasa de interés corporativa en nuevos soles se estabilizó en 4,7 por ciento, en tanto se redujo de 2,3 a 2,2 por ciento en dólares. La tasa por sobregiros en moneda nacional volvió a disminuir de 61,5 a 60,4 por ciento, en cambio se incrementó de 20,2 a 20,3 por ciento la de moneda extranjera. La tasa activa en moneda nacional

(TAMN) aumentó a 20,3 por ciento y en moneda extranjera (TAMEX) disminuyó de 10,6 a 10,4 por ciento. La tasa pasiva promedio en soles (TIPMN) bajó de 3,5 a 3,4 por ciento y permaneció en 1,2 por ciento en dólares.

I. INFLACIÓN Y TIPO DE CAMBIO.

1. Inflación.

El IPC de Moyobamba registró un incremento mensual de 0,61 por ciento, con el que acumuló una inflación de 0,69 por ciento en el primer trimestre y de -0,01 por ciento en el año. Destacaron los aumentos en leguminosas y derivados (14,2 por ciento), hortalizas y legumbres frescas (6,9 por ciento), combustibles y lubricantes (7,3 por ciento), combustibles para el hogar (2,5 por ciento), contrarrestados por disminuciones en carne (-0,9 por ciento), leche queso y huevos (-1,1 por ciento), energía eléctrica (-0,1 por ciento) y servicio telefónico (-1,0 por ciento).

La inflación acumulada (0,69 por ciento) se explicó por las variaciones positivas registradas en los precios de tubérculos y raíces (32,7 por ciento), hortalizas y leguminosas frescas (15,3 por ciento), combustibles para transporte (13,9 por ciento), además de combustibles para el hogar (5,1 por ciento), servicio de enseñanza (4,6 por ciento) y otros servicios no especificados (3,6 por ciento).

MOYOBAMBA: TASA DE INFLACIÓN MENSUAL Y ACUMULADA
(Variación porcentual)

Grandes grupos de consumo	Mar. 2002	Mar. 2003	Ene. - Mar. 2002	Ene. - Mar. 2003
Índice General	0,37	0,61	-0,14	0,69
Alimentos y Bebidas	0,63	0,85	-0,23	1,13
Vestido y Calzado	0,00	-0,37	-0,02	-1,05
Alquiler de Vivienda, Combustible y Electricidad.	0,00	0,84	-0,53	1,58
Muebles, Enseres y Mantenimiento de Vivienda	0,00	0,00	-0,32	-0,40
Cuidados, Conservación de la Salud	0,00	0,00	0,47	0,17
Transportes y Comunicaciones	0,16	0,53	-0,28	-0,87
Esparcimiento, Diversión y Servicios Culturales.	0,96	1,35	2,08	2,88
Otros Bienes y Servicios	-0,02	-0,20	0,03	-1,41

Fuente: Oficina Departamental de Estadística e Informática Moyobamba.

2. Tipo de Cambio

El tipo de cambio promedio venta fue de S/. 3,480 en marzo, habiéndose apreciado en 0,1 por ciento respecto al mes anterior y depreciado en 0,7 por ciento respecto a marzo del 2002. El tipo de cambio real multilateral registró una apreciación mensual de 0,4 por ciento.

TIPO DE CAMBIO BANCARIO

	Tipo de Cambio Promedio 1/				Índice Tipo de Cambio Real Var.% Mensual	
	Compra	Venta	Var.% Mensual	Var.% Anualizada	Bilateral 2/	Multilateral 3/
2002	3,515	3,518				
Marzo	3,455	3,457	-0,6	-1,8	-0,6	-0,8
Abril	3,438	3,440	-0,5	-3,4	-0,7	-0,3
Mayo	3,450	3,453	0,4	-4,1	0,2	0,5
Junio	3,479	3,482	0,9	-1,4	1,1	0,9
Julio	3,531	3,535	1,5	0,8	1,6	2,3
Agosto	3,569	3,571	1,0	2,2	1,3	0,0
Setiembre	3,618	3,620	1,4	3,7	1,1	0,2
Octubre	3,614	3,616	-0,1	4,5	-0,7	-2,0
Noviembre	3,582	3,584	-0,9	4,2	-0,5	1,1
Diciembre	3,513	3,515	-1,9	2,3	-2,1	-1,0
2003						
Enero	3,493	3,495	-0,6	1,0	-0,4	0,7
Febrero	3,483	3,485	-0,3	0,2	0,0	-0,5
Marzo	3,478	3,480	-0,1	0,7	n.d.	-0,4

1/ Corresponde al tipo de cambio bancario promedio mensual del sistema bancario.

2/ Considera el índice de precios de los Estados Unidos de América. Mide el grado de depreciación real (base 1994 = 100)

3/ Considera los índices de nuestros 20 principales socios comerciales. Mide el grado de depreciación real (base 1994 = 100).

II. PRODUCCIÓN SECTORIAL

1. Producción Agropecuaria

En marzo, se reportaron temperaturas moderadas alrededor de sus patrones normales en toda la región San Martín. Sin embargo, las lluvias se presentaron con mayor intensidad, especialmente en las zonas del Huallaga Central, Bajo Mayo y Alto Huallaga.

El valor bruto de la producción agropecuaria de San Martín (a precios de 1994) cayó 22,8 por ciento relativo a marzo del 2002, resultado de menor producción tanto en el subsector agrícola (-25,3 por ciento) como en el pecuario (-1,7 por ciento). Disminuyó la producción de maíz amarillo duro (-57,5 por ciento), yuca (-26,5 por ciento), plátano (-5,0 por ciento) y café (-38,8 por ciento), este último cultivo afectado además por menores precios. Por el contrario, se incrementó la producción de arroz (1,5 por ciento), palma aceitera (0,1 por ciento) y cacao (207,9 por ciento). El incremento registrado en arroz se asoció al mayor rendimiento y a las mayores áreas sembradas en los meses de setiembre y octubre del 2002. La menor producción de maíz amarillo se explicó por menores áreas cosechadas. El comportamiento negativo del subsector pecuario se explica por la menor producción de carne (-1,7 por ciento) de todas las crías, excepto porcinos; asimismo, porque disminuyó el volumen de producción de huevos en 2,7 por ciento, a diferencia de leche que creció 1,3 por ciento.

El valor bruto de la producción agropecuaria acumulado en el primer trimestre del 2003 disminuyó 1,2 por ciento respecto a igual período anterior, tanto en el subsector agrícola (-1,2 por ciento) como pecuario (-0,9 por ciento). Disminuyó la producción de maíz amarillo (-6,9 por ciento), palma aceitera (-3,4 por ciento), yuca (-9,0 por ciento) y caña de azúcar (-24,6 por ciento) pese a las expectativas que ha despertado el último cultivo nombrado a raíz de la presentación del Proyecto Etanol. En el subsector pecuario, la disminución se atribuyó a la menor producción de carne de ave (-4,4 por ciento) y huevos (-6,1 por ciento).

En cuanto a las siembras, en marzo se instalaron 15 239 Has; superficie mayor en 0,9 por ciento respecto al mismo mes del 2002, tras el aumento registrado en las siembras de arroz (34,0 por ciento), algodón (725,0 por ciento) y cacao (5 850 por ciento). Estos cultivos ocupan respectivamente el 31,4 por ciento; 0,2 por ciento; y 3,5 por ciento del total de la superficie sembrada la presente campaña. Contrarrestaron estos incrementos las menores siembras de plátano (-24,9 por ciento), yuca (-13,3 por ciento), caña de azúcar (-44,3 por ciento) y

maíz amarillo (-14,3 por ciento). El avance de siembras de la campaña 2002-2003 (agosto-marzo) alcanzó a 99 708 Has., superficie mayor en 2,6 por ciento respecto a la sembrada la anterior campaña por el incremento de la siembra de maíz (19,3 por ciento), caña de azúcar (45,7 por ciento) y cacao (175,0 por ciento).

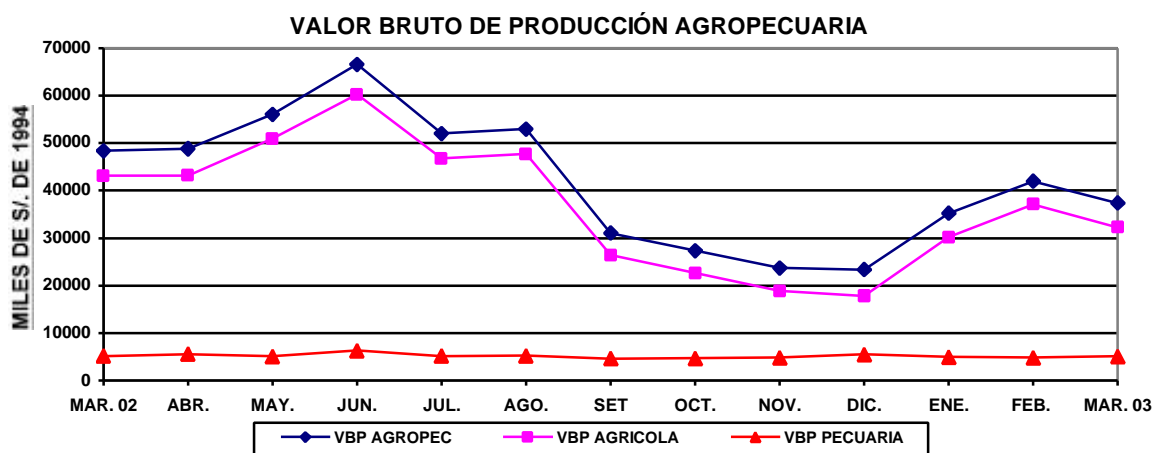

SAN MARTÍN: PRODUCCIÓN AGRÍCOLA DE PRINCIPALES CULTIVOS

Rubros	PRODUCCIÓN (TM)				SIEMBRAS (HA)			
	Mar. 2002	Mar. 2003	Ene.-Mar. 2002	Ene.-Mar. 2003	Mar. 2002	Mar. 2003	Ago. -Mar. 2001-2002	Ago. -Mar. 2002-2003
TOTAL	43 160	32 235	100 794	99 545	15 110	15 239	97 204	99 708
Arroz	20 303	20 598	75 353	84 241	4 265	5 714	34 936	31 312
Frijol g. seco	85	50	592	353	88	82	1 278	607
Frijol chichlayo	185	118	832	575	218	119	1 524	967
Plátano	23 149	22 001	58 777	65 838	233	175	1 869	1 660
Yuca	4 205	3 091	10 970	9 982	229	199	2 247	2 194
Limón sutil	701	320	1 336	930	3	2	12	3
Limón dulce	49	19	65	59	0	0	0	0
Naranja	1 131	994	2 920	3 108	9	12	39	24
Papaya	2 985	2 597	6 441	7 499	52	38	443	463
Mandarina	94	62	131	120	0	0	10	0
Mango	0	0	395	218	0	0	8	0
Piña	210	0	952	204	6	0	56	91
Sachapapa	18	9	60	32	1	2	7	9
Palto	112	27	239	157	0	0	5	0
Cocotero	1 006	386	2 743	1 198	3	0	9	2
Tomate	139	161	889	1 017	16	25	147	159
Vid	86	74	233	198	3	1	17	24
Maní	27	13	105	139	51	45	393	234
Pijuayo	2 233	1 229	3 708	3 235	0	0	0	0
Caña de azúcar	10 457	6 912	29 616	22 340	35	20	105	153
Maíz amarillo	23 253	9 885	47 496	44 211	9 436	8 084	48 507	57 879
Palma aceitera	13 090	13 106	38 990	37 652	150	0	150	0
Cacao	180	555	430	749	2	119	72	198
Café	2 470	1.512	2 485	1 924	209	16	1 309	83
Soya	6	5	99	33	3	7	117	48
Camu camu	0	0	0	0	0	0	0	0
Algodón	0	0	0	0	68	561	3 529	3 451
Tabaco	0	0	60	0	0	0	160	100
Otros	11 937	8 013	25 428	18 178	30	20	257	50

Dirección Regional Agraria San Martín

SAN MARTÍN: PRODUCCIÓN PECUARIA
(Toneladas)

R;Error! Marcador no definido.ubro s	Mar. 2002	Mar. 2003	Ene.-Mar. 2002	Ene.- Mar. 2003
TOTAL	2 112	2 089	6 174	6 216
Carne	1 381	1 358	4 000	3 957
Leche	509	515	1 535	1 659
Huevos	222	216	639	600

Fuente: Oficina de Información Agraria

2. Producción Pesquera

La producción de pescado fresco en las piscigranjas de San Martín alcanzó un volumen de 11 T.M, menor en 47,9 por ciento al registrado el mismo mes de 2002. El ingreso de pescado para el consumo local desde otras ciudades (Iquitos, Pucallpa, Trujillo y Chiclayo) alcanzó las 146 T.M., volumen superior en 0,7 por ciento respecto al mes de comparación, por efecto del mayor desembarque de pescado fresco y seco salado. Las 157 T.M. desembarcadas en total representan una disminución de 6,0 por ciento con relación al volumen registrado el marzo del año anterior.

El total desembarcado en el primer trimestre disminuyó en 119 T.M. respecto a igual periodo del 2002, incidiendo fuertemente el menor desembarque extrarregional (-19,9 por ciento) y, en menor grado, la menor producción en piscigranjas. Actualmente, se viene brindando apoyo técnico para el desarrollo y sostenimiento de la acuicultura en esta región.

SAN MARTÍN: INDICADORES SECTOR PESQUERO
(Toneladas)

	Mar. 2002	Mar. 2003	Ene.-Mar. 2002	Ene.- Mar. 2003
Oferta total	167	157	568	449
Ingreso extra regional	145	146	529	424
Fresco	52	68	194	177
Salpreso	36	16	153	32
Seco salado	57	62	182	215
Producción interna	22	11	39	25
Fresco	22	11	39	25

Fuente: Dirección Regional de Pesquería

3. Producción Manufacturera

La industria manufacturera mejoró su situación respecto a marzo de 2002, en ello incidió la mayor producción de derivados de la palma aceitera, particularmente jabón (196,5 por ciento), manteca (38,7 por ciento) y aceite (13,9 por ciento) debido a mayor demanda. Igualmente, influyó el despegue observado en conservas de palmito (140,0 por ciento) impulsado por la demanda externa; asimismo el aumento de aserrado de madera (54,2 por ciento) gracias a mayor abastecimiento de materia prima. Por el contrario, disminuyó la producción de cemento en 5,3 por ciento por efecto de la menor demanda interna, asimismo afectada por un factor de competitividad con el cemento importado el cual ingresa al mercado de Iquitos libre de aranceles.

Durante el primer trimestre la producción industrial mostró resultados positivos frente a igual periodo de 2002, debido al crecimiento de los productos derivados de palma aceitera, transformación forestal y conservas de palmito, sólo debilitada por la menor producción de cemento (-9,2 por ciento) al haber caído su consumo.

SAN MARTÍN: INDICADORES DE LA PRODUCCIÓN INDUSTRIAL

Líneas industriales	Mar. 2002	Mar. 2003	Ene. - Mar. 2002	Ene. - Mar. 2003
Manteca de palma (t.m.)	1 136	1 576	2 757	3 744
Aceites de palma (t.m.)	1 227	1 398	2 990	3 542
Jabón (t.m.)	57	169	195	362
Conservas de palmito (t.m.)	5	12	19	20
Cemento (t.m.)	10 733	10 165	29 773	27 037
Madera aserrada (m3).	1 718	2 650	5 057	7 343
Parquet (m3)	69	42	111	153

Fuente: Empresas Industriales Seleccionadas e INRENA.

SAN MARTÍN: PRODUCCIÓN DE CEMENTO

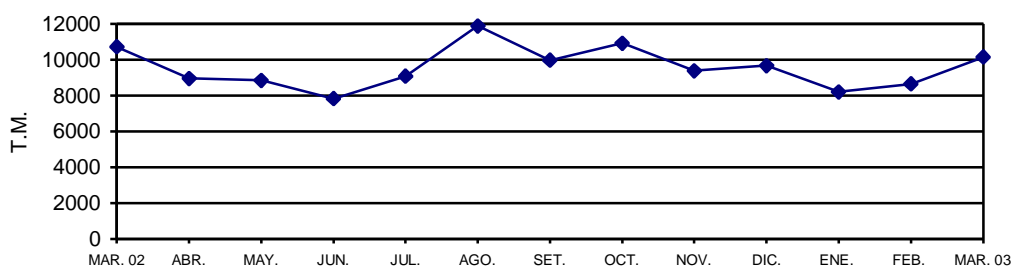

SAN MARTÍN: PRODUCCIÓN DE MANTECA Y ACEITE DE PALMA

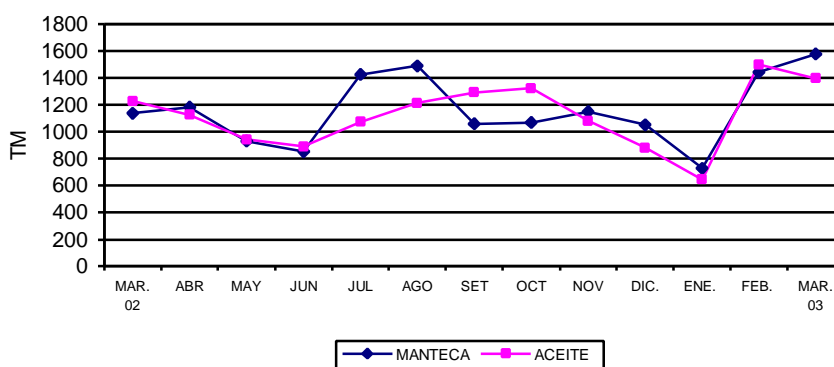

SAN MARTÍN: PRODUCCIÓN DE JABÓN Y CONSERVA DE PALMITO

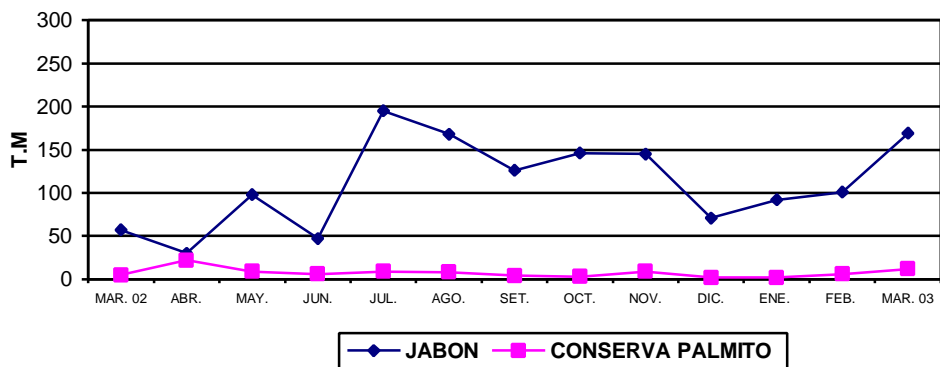

SAN MARTÍN: PRODUCCIÓN DE MADERA ASERRADA

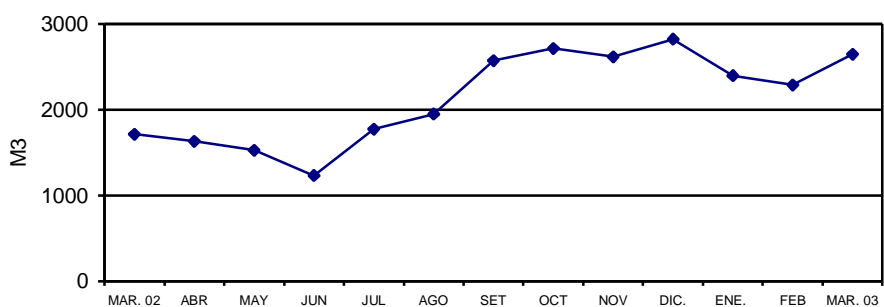

4. Actividad Turística

En marzo arribaron a la región San Martín 12 813 visitantes, lo que significó un incremento de 11,1 por ciento relativo al año anterior, suscitado por el aumento de turistas nacionales (11,4 por ciento) pues disminuyó el número de visitantes extranjeros (-1,9 por ciento). Cabe indicar que el flujo mensual de arribos superó al de los 4 meses anteriores. Las pernoctaciones decrecieron 3,3 por ciento al disminuir la permanencia de nacionales de 1,5 a 1,4 días, pese al aumento de la estadía promedio de extranjeros (de 2,6 a 3,2 días).

El flujo de turistas del primer trimestre (32 772) determinó un incremento de 2,8 por ciento con referencia a igual período del año anterior. El número de visitas nacionales se incrementó 3,1 por ciento, mientras el turismo receptivo registró una caída de 10,7 por ciento. De igual manera, las pernoctaciones disminuyeron 3,7 por ciento, al aminorar los pernoctes tanto de nacionales como extranjeros. Las ciudades más visitadas de la región San Martín son Tarapoto y Moyobamba.

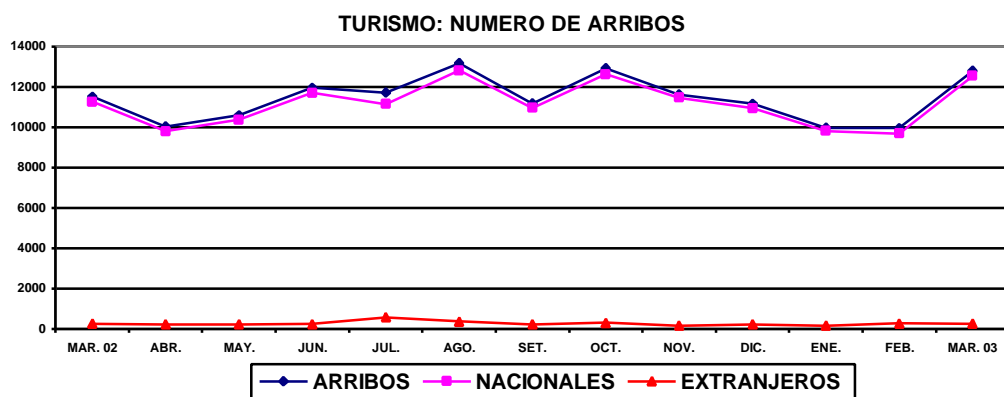

SAN MARTÍN: ARRIBOS Y PERNOCTACIONES

TOTAL	Mar. 2002	Mar. 2003	Ene.-Mar. 2002	Ene.- Mar. 2003
Arribos	11 531	12 813	31 887	32 772
Nacionales	11 270	12 557	31 121	32 088
Extranjeros	261	256	766	684
Pernoctaciones	19 078	18 451	51 604	49 718
Nacionales	18 381	17 640	49 665	47 889
Extranjeros	697	811	1 939	1 829

Fuente: DRITINCI

III. SECTOR FISCAL

1. Recaudación Tributaria

Durante marzo, la recaudación de tributos (excluyendo contribuciones sociales) ascendió a S/. 3,2 millones, lo que equivale a un crecimiento de 24,9 por ciento respecto a análogo mes del 2002. La mejora se generó en los ingresos provenientes del Impuesto General a las Ventas, el cual creció 66,7 por ciento; y también en el Impuesto a la Renta que creció 8,7 por ciento, por adelantos en la recaudación correspondiente a abril. Cabe indicar que los tributos registraron un crecimiento generalizado en todos los rubros de recaudación con excepción del Impuesto Selectivo al Consumo.

Referente al comportamiento mensual de los principales tributos, la recaudación del IGV (S/. 1,0 millones) se incrementó S/. 0,4 millones respecto al 2002, debido a los mayores ingresos del IGV interno por medidas de ampliación de la base tributaria, principalmente el régimen de retenciones a proveedores. Los ingresos del Impuesto a la Renta (S/. 1,8 millones) mejoraron porque este mes consideró un adelanto de la recaudación por regularización del ejercicio 2002, la cual debería formar parte de la recaudación de abril; también influyeron las mayores de retenciones de quinta categoría, contrarrestados por menores pagos a cuenta de rentas de tercera categoría. La recaudación por concepto de otros ingresos tributarios (S/. 0,3 millones) creció 15,7 por ciento por efecto de los mayores ingresos del fraccionamiento tributario, RUS e IES.

La recaudación acumulada en el primer trimestre (S/. 8,7 millones) aumentó 7,6 por ciento respecto a igual período de 2002, por los mayores ingresos del Impuesto General a las Ventas (41,1 por ciento), parcialmente contrarrestados por el menor monto derivado del Impuesto a la Renta (-3,0 por ciento), entre los rubros de mayor recaudación.

SAN MARTÍN: RECAUDACIÓN TRIBUTARIA DEL GOBIERNO CENTRAL
(Miles de Nuevos Soles)

Principales Impuestos	Mar. 2002	Mar. 2003	Ene.-Mar. 2002	Ene.- Mar. 2003
Total	2.593	3.239	8.110	8.728
Impuesto a la Renta	1.639	1.781	5.544	5.379
Impuestos a la importación	3	9	15	22
Impuesto General a las Ventas	615	1.025	1.549	2.186
- Interno	609	1.005	1.540	2.162
- Importaciones	5	18	8	22
- Promoción Municipal	1	2	1	2
Impuesto Selectivo al Consumo	6	0	14	0
Otros ingresos tributarios	299	346	919	1.002
Ingresos no tributarios	31	78	69	139

Fuente: SUNAT. - Aduanas –Oficina Zonal Tarapoto.

SAN MARTÍN: RECAUDACIÓN TRIBUTARIA GOBIERNO CENTRAL

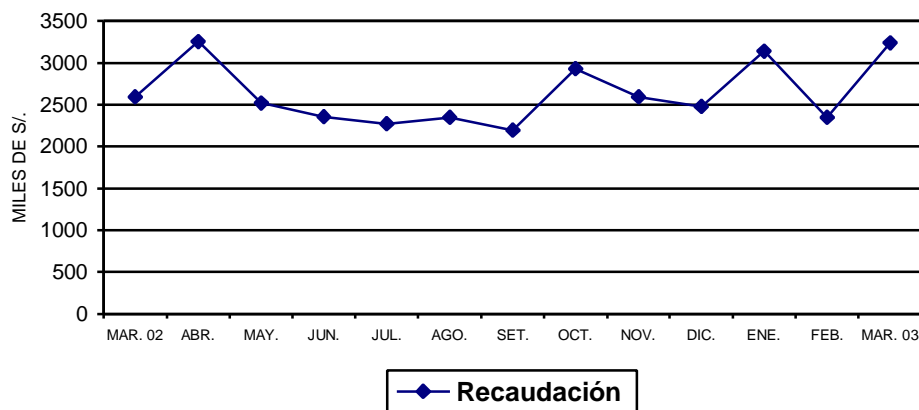

IV. CRÉDITO Y LIQUIDEZ.

En marzo, las principales variables monetarias del sistema financiero de **San Martín** siguieron un comportamiento opuesto. Al leve incremento de la liquidez (0,1 por ciento) se contrapuso una caída en las colocaciones (-0,7 por ciento) con relación a febrero. La disminución del saldo de colocaciones se dio tanto en soles como en dólares, mientras en la liquidez se dio sólo en moneda extranjera en todas sus modalidades. En marzo, crecieron los depósitos a la vista y a plazo en moneda nacional.

DEPÓSITOS DEL SISTEMA FINANCIERO DE SAN MARTÍN

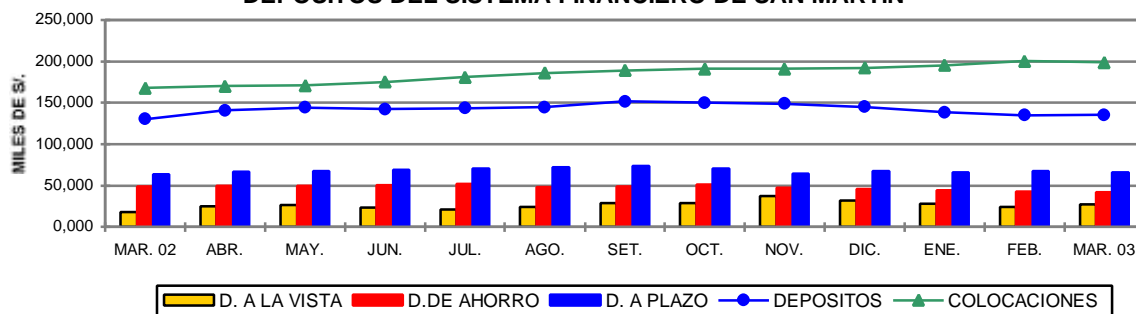

1. Colocaciones.

Al 31 de marzo, las colocaciones registraron un saldo de S/. 198,8 millones, mayor en S/. 30,7 millones (18,2 por ciento) relativo al comparable del año anterior, lo que equivale a un incremento real anual de 14,4 por ciento. El 73,4 por ciento de las colocaciones otorgadas en San Martín al sector productivo fueron canalizadas en nuevos soles y sólo el 26,6 por ciento en dólares, habiendo disminuido el porcentaje de dolarización en 2 puntos porcentuales referente a marzo del año anterior.

El crédito otorgado en el sistema financiero de San Martín registró un comportamiento real positivo tanto en las empresas bancarias (5,1 por ciento) como no bancarias (33,1 por ciento). En el último año, al mes de marzo, las empresas bancarias incrementaron su crédito real en 5,1 por ciento y las empresas no bancarias lo hicieron en 33,1 por ciento, habiéndose registrado el mayor crecimiento relativo en la Caja Municipal de Piura, la cual incrementó su participación de 1,2 a 5,7 por ciento respecto al total de créditos. También ganaron participación la Caja Municipal de Paita y la Financiera Solución.

En marzo la cartera pesada ascendía a S/. 16,5 millones, lo que representó un coeficiente de 8,3 por ciento respecto a las colocaciones brutas, el cual resultó menor al registrado en marzo del 2002 (10,9 por ciento). Los créditos vencidos sumaban S/. 5,7 millones y los créditos en cobranza judicial S/. 10,8 millones. En cuanto al porcentaje de morosidad según el tipo de moneda en que fueron desembolsados los créditos, se registró un promedio de 7,6 por ciento en moneda nacional y 10,2 por ciento en moneda extranjera.

SAN MARTÍN: COLOCACIONES TOTALES DEL SISTEMA FINANCIERO
(Saldos en miles de Nuevos Soles)

	Mar. 2002	Feb. 2003	Mar. 2003	Var. % Real anual
Total	168 110	200 273	198 784	14,4
M. Nacional	119 972	147 302	145 836	17,6
M. Extranjera	48 138	52 970	52 948	6,4
Empresas bancarias	112 395	123 814	122 134	5,1
Banco Continental	50 994	60 541	61 833	17,3
Banco de Crédito	13 058	10 960	8 221	-39,1
Banco Interbank	36 390	38 583	38 075	1,2
Banco Del Trabajo	11 954	13 730	14 006	13,3
Empresas no bancarias	55 715	76 459	76 650	33,1
CRAC San Martín	39 043	46 049	44 126	9,3
CMAC Paita	9 662	12 140	12 765	27,8
CMAC Piura	2 041	10 289	11 339	437,3
Financiera Solución	4 969	7 981	8 420	63,9

Fuente: Entidades financieras

2. Depósitos y Obligaciones.

Al 31 de marzo, el saldo de depósitos ascendió a S/. 135,4 millones, superando en S/. 5,0 millones al registrado el año anterior, lo que implica un incremento nominal de 3,8 por ciento (0,4 por ciento en términos reales) gracias al comportamiento creciente de los depósitos en moneda nacional. Los depósitos efectuados en nuevos soles crecieron a una tasa real de 14,7 por ciento, en tanto de dólares disminuyeron 10,7 por ciento respecto al 2002. El porcentaje de dolarización de la liquidez disminuyó de 56,4 a 50,1 por ciento.

Los depósitos a plazo constituían el 49 por ciento de la liquidez registrada al concluir el primer trimestre, los depósitos de ahorro el 31 por ciento y los depósitos a la vista el otro 20 por ciento. En el último año, los componentes de la liquidez registraron las siguientes variaciones reales: depósitos a la vista en moneda nacional (51,5 por ciento), en moneda extranjera (20,9 por ciento); depósitos de ahorro en soles (-22,8 por

ciento) y en dólares (-9,3 por ciento); asimismo, depósitos a plazo en soles (42,4 por ciento) y en dólares (-14,0 por ciento).

El coeficiente de intermediación financiera creció de 1,29 a 1,47 en San Martín, lo que significa que este año se colocaron S/. 18 más que el año anterior por cada S/. 100 captados. Cabe resaltar que a marzo, este coeficiente llegaba a 2,16 en moneda nacional; es decir, por cada S/. 100 captados el sistema financiero de San Martín había colocado S/. 216 y por cada US\$ 100 sólo había colocado US\$ 78. La liquidez real del conjunto de empresas bancarias disminuyó 9,5 por ciento respecto a marzo del 2002, en tanto creció la de las empresas no bancarias en 32,9 por ciento. Las empresas no bancarias concentraron al finalizar el primer trimestre el 69 por ciento de la liquidez total y las no bancarias el 31 por ciento.

SAN MARTÍN: DEPÓSITOS Y OBLIGACIONES TOTALES DEL SISTEMA FINANCIERO
(Saldos en miles de Nuevos Soles)

¡Error! Marcador no definido.	Mar. 2002	Feb. 2003	Mar. 2003	Var. % Real Anual
Total	130 393	135 181	135 358	0,4
M. nacional	56 921	64 309	67 489	14,7
M. extranjera	73 472	70 872	67 869	-10,7
Depósitos a la vista	18 050	24 412	27 003	44,7
Depósitos de ahorro	48 690	43 111	42 020	-16,5
Depósitos a plazo	63 654	67 658	66 335	0,8
Empresas bancarias	100 059	94 731	93 672	-9,5
Banco Continental	50 815	47 751	48 820	-7,1
Banco de Crédito	41 058	37 077	34 371	-19,0
Banco Interbank	7 746	9 252	9 680	20,9
Banco del Trabajo	441	651	802	75,8
Banco de la Nación	-	-	-	-
Empresas no bancarias	30 334	40 450	41 685	32,9
CRAC San Martín	28 401	35 672	36 611	24,7
CMAC Paita	1 909	3 846	3 994	102,4
CMAC Piura	24	925	1 074	4 228,2
Financiera Solución	-	7	6	-

Fuente: Entidades financieras

3. Tasas de interés

En marzo el promedio de la tasa corporativa en soles fue de 4,7 por ciento, permaneciendo en el mismo nivel de febrero; en tanto que en moneda extranjera se redujo de 2,3 a 2,2 por ciento. La tasa por sobregiros en nuevos soles volvió a disminuir de 61,5 a 60,4 por ciento, en cambio se incrementó de 20,2 a 20,3 por ciento en dólares.

La tasa activa en moneda nacional (TAMN) retomó su nivel de enero (20,3 por ciento), en cambio en moneda extranjera (TAMEX) disminuyó de 10,6 a 10,4 por ciento. La tasa pasiva promedio en soles (TIPMN) bajó de 3,5 a 3,4 por ciento, mientras la de dólares permaneció en el mismo nivel (1,2 por ciento).

TASAS DE INTERES ACTIVAS Y PASIVAS PROMEDIO
(Efectivas anuales %)

Año	MONEDA NACIONAL					MONEDA EXTRANJERA				
	Sobregiro	Dcto. 1/	Preferencial 2/	TAMN	TIPMN	Sobregiro	Dcto. 3/	Preferencial 4/	TAMEX	TIPMEX
2001	82,5	20,4	11,2	25,0	7,5	21,9	11,4	5,2	12,1	3,5
2002	72,3	14,7	4,8	20,8	3,5	21,5	8,3	2,7	10,0	1,6
Ene.	72,4	16,5	4,3	23,1	4,6	23,3	8,5	2,9	9,9	2,0
Feb.	81,1	16,1	3,9	22,6	4,0	21,9	8,6	2,9	9,9	1,8
Mar.	77,1	15,5	3,9	20,7	3,7	22,6	8,7	2,9	10,1	1,7
Abr.	80,1	14,6	3,8	19,9	3,4	21,9	8,6	2,9	10,1	1,6
May.	71,3	14,7	3,5	19,9	3,2	23,2	8,4	2,7	9,9	1,6
Jun.	68,9	14,1	3,7	19,9	3,0	22,8	8,3	2,8	10,1	1,6
Jul.	69,3	13,7	4,1	19,9	3,1	21,0	8,2	2,7	10,1	1,5
Ago.	72,3	13,5	4,1	19,5	3,1	22,5	8,3	2,7	10,1	1,5
Set.	73,1	14,0	6,8	20,4	3,4	20,6	8,1	2,7	10,0	1,5
Oct.	69,7	14,6	8,1	20,7	3,7	17,5	8,0	2,7	10,0	1,5
Nov.	68,3	14,7	5,8	21,8	3,7	19,8	8,0	2,4	10,1	1,4
Dic.	69,1	14,8	5,1	20,7	3,6	22,6	8,1	2,4	10,2	1,3
2003										
Ene.	67,3	14,9	4,7	20,3	3,5	23,0	8,3	2,3	10,1	1,3
Feb.	61,5	14,9	4,7	20,0	3,5	20,2	8,9	2,3	10,6	1,2
Mar.	60,4	14,3	4,7	20,3	3,4	20,3	8,8	2,2	10,4	1,2

TIPMN: Tasa de Interés Pasiva en Moneda Nacional.

TIPMEX: Tasa de Interés Pasiva en Moneda Extranjera.

1/ y 3/: Préstamos y descuentos hasta 360 días.

2/ y 4/: Preferencial corporativa a 90 días

Iquitos, mayo 2003

Cuadro N° 01

SAN MARTIN: ÍNDICE DE PRECIOS AL CONSUMIDOR DE LA CIUDAD DE MOYOBAMBA

(Base 1994=100)

	Ponderado	2002										2003			Variación Porcentual		
		Mar.	Abr.	May.	Jun.	Jul.	Ago.	Set.	Oct.	Nov.	Dic.	Ene.	Feb.	Mar.	Mensual	Acumulada	Anual
Índice General	100,00	135,74	136,35	136,76	136,29	135,86	135,34	136,00	136,09	135,15	134,80	134,22	134,91	135,73	0,61	0,69	(0,01)
Alimentos y bebidas	55,23	125,93	127,19	127,79	127,09	126,29	125,39	125,77	125,81	123,98	123,33	122,42	123,67	124,72	0,85	1,13	(0,96)
Vestido y Calzado	7,66	140,94	140,66	140,66	140,64	140,64	140,49	140,42	140,28	140,28	140,28	139,32	139,32	138,80	(0,37)	(1,05)	(1,52)
Alq. Vivienda, Comb. Electricidad.	13,53	151,67	151,58	152,19	152,11	151,81	151,76	155,08	155,64	156,45	156,45	156,90	157,61	158,93	0,84	1,58	4,79
Muebles, Ens. y Manten. De Viv.	5,75	147,98	147,97	147,97	148,37	148,37	148,37	148,37	148,10	147,48	146,42	146,13	145,84	145,84	0,00	(0,40)	(1,45)
Cuidados y Cons. de Salud	1,82	169,01	169,01	169,01	169,01	169,01	167,91	167,91	168,05	168,05	167,38	168,05	167,67	167,67	0,00	0,17	(0,79)
Transportes y Comunic.	6,48	126,40	125,59	125,64	124,24	124,96	125,12	125,30	125,25	125,25	126,64	125,07	124,87	125,53	0,53	(0,87)	(0,69)
Esparc. Div. Serv. Cult.	3,49	165,84	167,29	167,29	167,29	167,36	167,24	166,77	166,77	166,53	166,33	167,96	168,84	171,12	1,35	2,88	3,18
Otros Bienes y Servicios	6,05	154,01	153,35	153,13	153,11	153,11	153,34	153,61	153,89	153,93	153,96	153,66	152,10	151,79	(0,20)	(1,41)	(1,44)

Fuente: Insituto Nacional de Estadística e Informática - INEI Moyobamba

Cuadro N° 02
TIPO DE CAMBIO
(Nuevos Soles por Dólar)

	2002										PROMEDIO	2003			PROMEDIO
	Mar.	Abr.	May.	Jun.	Jul.	Ago.	Set.	Oct.	Nov.	Dic.	2002	Ene.	Feb.	Mar.	2003
PROMEDIO DEL PERIODO															
BANCARIO 1/															
COMPRA	3,455	3,438	3,450	3,479	3,531	3,569	3,618	3,614	3,582	3,513	3,515	3,493	3,483	3,478	3,485
VENTA	3,457	3,440	3,453	3,482	3,535	3,571	3,620	3,616	3,584	3,515	3,518	3,495	3,485	3,480	3,487
PROMEDIO	3,456	3,439	3,451	3,481	3,533	3,570	3,619	3,615	3,583	3,514	3,517	3,494	3,484	3,479	3,486
INFORMAL															
COMPRA	3,453	3,439	3,447	3,475	3,532	3,564	3,612	3,611	3,582	3,518	3,513	3,493	3,478	3,476	3,482
VENTA	3,456	3,442	3,450	3,479	3,535	3,568	3,615	3,614	3,585	3,522	3,517	3,497	3,481	3,479	3,486
PROMEDIO	3,455	3,440	3,449	3,477	3,533	3,566	3,613	3,612	3,584	3,520	3,515	3,495	3,480	3,477	3,484
FIN DEL PERIODO															
BANCARIO 1/															
COMPRA	3,445	3,433	3,459	3,509	3,548	3,611	3,643	3,600	3,506	3,513	3,518	3,483	3,478	3,472	3,478
VENTA	3,446	3,435	3,462	3,511	3,550	3,615	3,644	3,602	3,510	3,515	3,520	3,484	3,481	3,475	3,480
PROMEDIO	3,446	3,434	3,610	3,510	3,549	3,613	3,644	3,601	3,508	3,514	3,531	3,484	3,480	3,474	3,479
INFORMAL															
COMPRA	3,445	3,432	3,454	3,501	3,539	3,606	3,635	3,596	3,522	3,524	3,516	3,476	3,475	3,470	3,474
VENTA	3,448	3,434	3,457	3,507	3,542	3,609	3,638	3,599	3,527	3,527	3,519	3,486	3,478	3,473	3,479
PROMEDIO	3,446	3,433	3,456	3,504	3,541	3,608	3,636	3,598	3,524	3,525	3,518	3,481	3,477	3,472	3,477

1/ Correspondiente a la cotización del mercado libre publicado por la Superintendencia de Banca y Seguros

CUADRO N° 03

SAN MARTÍN: PRODUCCIÓN AGROPECUARIA 2002-2003 (T.M.) 1/

(VBP y Toneladas Métricas)

	2002										TOTAL 2002	2003			Var.% 2003/2002	
	Mar.	Abr.	May.	Jun.	Jul.	Ago.	Set.	Oct.	Nov.	Dic.		Ene.	Feb.	Mar.	Mar.	Ene. - Mar.
<u>I. TOTAL AGROPECUARIO 2/</u>	<u>48 381</u>	<u>48 802</u>	<u>56 028</u>	<u>66 568</u>	<u>51 957</u>	<u>52 954</u>	<u>31 018</u>	<u>27 343</u>	<u>23 677</u>	<u>23 338</u>	<u>497 607</u>	<u>35 215</u>	<u>41 954</u>	<u>37 369</u>	<u>(22,8)</u>	<u>(1,2)</u>
<u>A. AGRÍCOLA 2/</u>	<u>43 160</u>	<u>43 222</u>	<u>50 913</u>	<u>60 223</u>	<u>46 768</u>	<u>47 716</u>	<u>26 363</u>	<u>22 588</u>	<u>18 828</u>	<u>17 831</u>	<u>435 246</u>	<u>30 202</u>	<u>37 109</u>	<u>32 235</u>	<u>(25,3)</u>	<u>(1,2)</u>
Arroz Cáscara	20 303	17 741	25 097	43 718	41 330	45 199	21 831	20 016	10 415	10 148	310 847	33 411	30 232	20 598	1,5	11,8
Frijol G.S.	85	287	242	87	150	481	756	84	49	0	2 727	264	38	50	(40,8)	(40,5)
Frijol Chiclayo	185	270	227	269	254	287	105	6	2	0	2 253	347	110	118	(36,0)	(30,8)
Plátano	23 149	22 514	22 144	22 482	22 181	22 185	22 601	22 069	21 601	21 172	257 726	21 542	22 295	22 001	(5,0)	12,0
Yuca	4 205	3 895	3 173	3 152	3 302	3 472	3 641	3 770	3 704	3 878	42 957	3 205	3 686	3 091	(26,5)	(9,0)
Limón Sutil	701	527	461	394	281	259	192	188	213	190	4 039	314	296	320	(54,3)	(30,4)
Limón dulce	49	60	57	28	27	10	15	11	7	7	286	17	23	19	(61,4)	(9,2)
Naranja	1 131	1 330	1 542	1 639	1 652	2 160	1 605	1 405	1 066	795	16 113	1 001	1 113	994	(12,1)	6,4
Papaya	2 985	2 916	2 446	2 668	2 887	2 933	3 058	3 001	2 878	2 854	32 081	2 346	2 556	2 597	(13,0)	16,4
Mandarina	94	224	263	203	133	99	79	38	56	11	1 237	35	24	62	(34,6)	(8,4)
Mango	0	0	0	0	0	0	100	1 010	1 563	776	3 844	218	0	0	-	(44,8)
Piña	210	4	5	0	84	706	1 133	1 558	2 128	1 422	7 992	168	36	0	(100,0)	(78,6)
Sacha papa	18	14	31	26	40	14	9	9	14	14	229	14	9	9	(50,0)	(47,5)
Palto	112	81	64	49	9	6	13	56	69	127	713	63	67	27	(75,9)	(34,3)
Cocotero	1 006	1 019	974	932	872	893	805	846	811	793	10 688	400	412	386	(61,7)	(56,3)
Tomate	139	206	131	141	334	190	269	191	18	0	2 369	623	233	161	15,5	14,3
Vid	86	93	84	90	108	85	65	20	27	21	826	38	86	74	(14,0)	(15,0)
Maní	27	38	183	65	31	23	49	40	5	0	538	88	38	13	(51,9)	32,7
Pijuayo	2 233	1 513	0	0	0	0	0	0	12	67	5 300	253	1 753	1 229	(45,0)	(12,8)
Caña Azúcar	10 457	11 650	11 071	11 567	11 369	11 156	10 818	10 782	10 166	9 942	128 137	7 591	7 837	6 912	(33,9)	(24,6)
Maíz Amarillo Duro	23 253	6 295	391	3 210	14 242	26 312	3 090	1 073	1 319	1 284	104 711	10 694	23 632	9 885	(57,5)	(6,9)
Palma Aceitera	13 090	13 070	13 000	13 200	13 300	12 980	13 030	13 080	13 090	13 221	156 961	13 000	11 546	13 106	0,1	(3,4)
Cacao	180	204	277	331	264	214	197	155	120	106	2 298	102	92	555	207,9	74,3
Café	2 470	5 329	8 232	8 806	3 349	747	143	13	0	0	29 104	9	403	1 512	(38,8)	(22,6)
Soya	6	11	5	4	7	6	5	1	0	0	138	20	8	5	(16,7)	(66,7)
Camucamu	0	0	600	556	200	0	0	0	0	0	1 356	0	0	0	-	-
Algodón	0	0	20	66	657	2 180	903	154	0	4	3 984	0	0	0	-	-
Tabaco	0	0	48	79	0	0	0	0	0	0	187	0	0	0	-	(100,0)
OTROS CULTIVOS	11 937	8 048	6 454	3 232	1 255	800	972	1 066	800	548	48 603	3 532	6 632	8 013	(32,9)	(28,5)
<u>B. PECUARIO 2/</u>	<u>5 221</u>	<u>5 580</u>	<u>5 115</u>	<u>6 345</u>	<u>5 189</u>	<u>5 238</u>	<u>4 655</u>	<u>4 755</u>	<u>4 849</u>	<u>5 507</u>	<u>62 360</u>	<u>5 013</u>	<u>4 845</u>	<u>5 134</u>	<u>(1,7)</u>	<u>(0,9)</u>
<u>B.1. CARNE (T.M.)</u>	<u>1 381</u>	<u>1 483</u>	<u>1 336</u>	<u>1 705</u>	<u>1 389</u>	<u>1 395</u>	<u>1 206</u>	<u>1 236</u>	<u>1 256</u>	<u>1 458</u>	<u>16 464</u>	<u>1 333</u>	<u>1 265</u>	<u>1 358</u>	<u>(1,7)</u>	<u>(1,1)</u>
Aves	871	941	902	1 207	893	907	715	708	731	890	10 450	828	764	853	(2,2)	(4,4)
Porcino	180	213	169	185	178	176	169	187	186	218	2 203	197	186	193	7,0	10,1
Vacuno	322	321	255	307	312	305	314	330	328	337	3 708	296	308	305	(5,2)	1,0
Ovino	8	9	10	6	6	7	8	12	11	13	102	13	8	7	(4,7)	35,7
<u>B.2. LECHE</u>	<u>509</u>	<u>526</u>	<u>530</u>	<u>492</u>	<u>446</u>	<u>543</u>	<u>492</u>	<u>529</u>	<u>568</u>	<u>564</u>	<u>6 226</u>	<u>575</u>	<u>569</u>	<u>515</u>	<u>1,3</u>	<u>8,1</u>
<u>B.3. HUEVOS</u>	<u>222</u>	<u>234</u>	<u>248</u>	<u>284</u>	<u>214</u>	<u>206</u>	<u>220</u>	<u>208</u>	<u>214</u>	<u>223</u>	<u>2 690</u>	<u>181</u>	<u>203</u>	<u>216</u>	<u>(2,7)</u>	<u>(6,1)</u>

Fuente: Oficina de Información Agraria - San Martín

1/ Preliminar

2/ Valor Bruto de la Producción a precios de 1994

Cuadro N° 04

SAN MARTÍN : PRODUCCIÓN DE OTROS CULTIVOS (T.M.) 1/

(VBP y Toneladas métricas)

	2002										TOTAL 2002	2003			Var.% 2003/2002	
	Mar.	Abr.	May.	Jun.	Jul.	Ago.	Set.	Oct.	Nov.	Dic.		Ene.	Feb.	Mar.	Mar.	Ene.- Mar.
Total 2/	2 207	1 419	1 106	537	216	139	165	188	142	94	8 823	701	1 287	1 504	(31,9)	(27,5)
Anona	64	47	29	8	5	2	0	0	0	0	218	0	2	1	(99,2)	(98,0)
Caimito	949	82	9	0	18	3	25	67	54	15	3 131	690	1 019	1 133	19,4	(0,6)
Chirimoya	66	30	8	1	0	0	2	4	3	0	190	2	5	2	(97,4)	(94,0)
Guayabo	72	59	56	14	3	0	0	0	0	0	282	8	5	0	(100,0)	(91,3)
Humarí	307	168	52	0	0	0	0	0	0	0	1 000	4	202	246	(19,9)	(42,1)
Lima	27	58	56	19	9	3	1	1	1	0	189	7	7	6	(79,6)	(54,9)
Maracuyá	7	7	4	2	3	1	0	0	0	0	47	1	6	4	(37,1)	(64,3)
Marañón	127	57	56	12	4	3	5	52	35	26	390	0	0	0	(100,0)	(100,0)
Pacae	5 055	3 323	1 097	0	0	0	0	30	31	13	13 453	735	2 539	2 838	(43,8)	(31,8)
Pomarrosa	458	42	57	32	11	0	0	9	19	119	1 444	39	34	9	(98,0)	(92,9)
Taperiba	252	126	214	139	63	21	40	33	0	0	1 009	6	0	2	(99,2)	(97,9)
Toronja	51	54	55	19	23	21	14	20	12	6	288	13	13	12	(75,9)	(41,1)
Zapote	1 006	516	256	0	0	0	0	0	0	0	3 178	571	897	717	(28,7)	(9,2)
Cocona	155	225	198	72	72	24	23	13	9	14	1 048	44	59	96	(38,5)	(50,1)
Aguaje	3 215	3 195	4 230	2 863	977	666	825	786	608	328	21 691	1 302	1 723	2 926	(9,0)	(17,5)
Ciruela	57	7	10	0	0	0	0	3	6	6	389	74	88	11	(80,7)	(51,7)
Pepino	32	33	26	15	15	36	18	24	15	16	308	18	6	0	(100,0)	(78,2)
Ají	0	0	0	0	0	0	0	0	0	0	0	0	0	0	-	-
Apio	0	0	0	0	0	0	0	0	0	0	0	0	0	0	-	-
Caigua	6	3	32	31	5	0	0	0	8	5	107	0	0	0	(100,0)	(100,0)
Col o repollo	32	16	11	5	47	20	19	24	0	0	242	20	29	11	(65,6)	(40,0)
Nabo	0	0	0	0	0	0	0	0	0	0	0	0	0	0	-	-
Rábano	0	0	0	0	0	0	0	0	0	0	0	0	0	0	-	-
Zapallo	0	0	0	0	0	0	0	0	0	0	0	0	0	0	-	-

Fuente: Oficina de Información Agraria - San Martín

1/ Preliminar

2/ Valor Bruto de la Producción a precios de 1994

Cuadro N° 05

SAN MARTÍN: SIEMBRAS DE PRINCIPALES CULTIVOS POR CAMPAÑA 1/

(Hectáreas)

	2002					CAMPAÑA 2001-2002	2002-2003								VAR. %	
	Mar.	Abr.	May.	Jun.	Jul.		Ago.	Set.	Oct.	Nov.	Dic.	Ene.	Feb.	Mar.	Mar.	Ago. - Mar.
A. AGRÍCOLA	15 110	5 735	5 106	5 768	4 822	118 634	11 987	20 258	16 448	3 723	4 189	6 267	21 598	15 239	0,9	2,6
Arroz Cáscara	4 265	3 356	3 178	3 091	3 205	47 766	3 667	5 745	3 070	2 556	2 791	4 127	3 642	5 714	34,0	(10,4)
Frijol G.S.	88	132	402	821	185	2 818	216	22	26	38	49	12	162	82	(6,8)	(52,5)
Frijol Chiclayo	218	263	241	314	106	2 448	125	145	126	130	118	80	124	119	(45,4)	(36,5)
Plátano	233	306	268	249	179	2 870	292	207	246	199	225	142	174	175	(24,9)	(11,2)
Yuca	229	351	329	294	322	3 543	576	290	244	238	231	209	208	199	(13,3)	(2,4)
Limón Sutil	3	7	2	1	2	24	0	0	0	1	1	0	0	2	(33,3)	(75,0)
Naranja	9	14	3	1	1	58	4	0	1	1	2	0	4	12	33,3	(38,1)
Papaya	52	39	39	47	48	615	40	52	49	107	72	49	56	38	(26,9)	4,5
Mandarina	0	0	2	0	0	12	0	0	0	0	0	0	0	0	-	(100,0)
Mango	0	0	1	0	0	9	0	0	0	0	0	0	0	0	-	(100,0)
Piña	6	6	4	0	2	67	1	1	9	26	38	10	7	0	(100,0)	63,1
Sacha papa	1	1	1	1	1	11	1	2	1	1	1	1	1	2	100,0	28,6
Palto	0	0	1	1	0	7	0	0	0	0	0	0	0	0	-	(100,0)
Cocotero	3	2	2	0	0	13	2	0	0	0	0	0	0	0	(100,0)	(77,8)
Tomate	16	39	20	26	21	253	25	23	21	24	15	13	14	25	57,1	8,0
Vid	3	2	4	0	3	26	0	1	1	0	20	1	0	1	(83,3)	38,2
Maní	51	25	26	51	42	537	49	19	20	38	13	14	37	45	(12,7)	(40,4)
Caña Azúcar	35	8	35	30	8	186	3	1	12	3	77	16	22	20	(44,3)	45,7
Maíz Amarillo Duro	9 436	526	430	800	561	50 824	6 968	13 727	12 606	216	172	279	15 827	8 084	(14,3)	19,3
Palma Aceitera	150	500	0	25	110	785	0	0	0	0	0	0	0	0	(100,0)	-
Cacao	2	19	7	2	1	101	8	0	3	9	5	19	36	119	5 850,0	175,0
Café	209	117	97	4	3	1 530	0	8	1	0	25	19	14	16	(92,3)	(93,7)
Soya	3	6	7	3	6	138	6	6	8	4	5	6	6	7	133,3	(58,8)
Algodón	68	0	0	0	4	3 533	0	0	0	131	331	1 268	1 160	561	725,0	(2,2)
Tabaco	0	0	0	0	0	160	0	0	0	0	0	0	100	0	-	(37,5)
OTROS	30	17	10	7	12	303	5	10	5	3	0	2	5	20	(33,9)	(80,7)

Fuente: Oficina de Información Agraria - San Martín

1/ Preliminar

Cuadro N° 06
SAN MARTÍN: SIEMBRAS DE OTROS CULTIVOS POR CAMPAÑA 1/
(Hectáreas)

	2002					CAMPAÑA 2001-2002	2002-2003								VAR. %	
	Mar.	Abr.	May.	Jun.	Jul.		Ago.	Set.	Oct.	Nov.	Dic.	Ene.	Feb.	Mar.	Mar.	Ago.-Mar.
Total	30	17	10	7	12	303	5	10	5	3	0	2	5	20	(33,9)	(80,7)
Anona	0	0	0	0	0	0	0	0	0	0	0	0	0	0	-	-
Caimito	0	0	0	0	0	0	0	0	0	0	0	0	0	0	-	-
Chirimoya	0	0	0	0	0	0	0	0	0	0	0	0	0	0	-	-
Guayabo	2	5	0	0	0	20	0	0	0	0	0	0	0	0	(100,0)	(100,0)
Humarí	0	0	0	0	0	0	0	0	0	0	0	0	0	0	-	-
Lima	0	0	0	0	0	0	0	0	0	0	0	0	0	0	-	-
Maracuyá	0	0	1	0	0	1	0	0	0	0	0	0	0	0	-	-
Marañón	0	0	0	0	0	0	0	5	0	0	0	0	0	0	-	-
Pacae	19	4	0	0	0	121	0	0	0	0	0	0	0	14	(26,3)	(88,0)
Pomarrosa	0	0	0	0	0	2	0	0	0	0	0	0	0	0	-	(100,0)
Taperiba	0	0	0	0	0	0	0	0	0	0	0	0	0	0	-	-
Toronja	0	0	0	0	0	0	0	0	0	0	0	0	0	0	-	-
Zapote	1	0	0	0	0	9	0	0	0	0	0	0	0	0	(100,0)	(100,0)
Cocona	5	0	2	1	0	14	0	0	0	0	0	0	0	0	(100,0)	(100,0)
Aguaje	0	0	0	0	0	0	0	0	0	0	0	0	0	0	-	-
Ciruela	0	0	0	0	0	0	0	0	0	0	0	0	0	0	-	-
Pepino	1	3	3	2	6	38	1	2	1	0	0	0	2	2	100,0	(66,0)
Ají	0	0	0	0	0	1	0	0	0	0	0	0	0	0	(100,0)	(100,0)
Apio	0	0	0	0	0	0	0	0	0	0	0	0	0	0	-	-
Caigua	0	0	0	2	2	56	0	0	0	0	0	0	0	0	-	(100,0)
Col o repollo	2	5	4	2	4	42	4	3	4	3	0	2	3	4	100,0	(16,4)
Nabo	0	0	0	0	0	0	0	0	0	0	0	0	0	0	-	-
Rábano	0	0	0	0	0	0	0	0	0	0	0	0	0	0	-	-
Zapallo	0	0	0	0	0	0	0	0	0	0	0	0	0	0	-	-

Fuente: Oficina de Información Agraria de San Martín

1/ Preliminar

Cuadro N° 07
SAN MARTÍN: INDICADORES DEL SECTOR PESCA 2002-2003
(Toneladas métricas)

	2002										TOTAL 2002	2003			Var.% 2003/2002	
	Mar.	Abr.	May.	Jun.	Jul.	Ago.	Set.	Oct.	Nov.	Dic.		Ene.	Feb.	Mar.	Mar.	Ene.-Mar.
INGRESO OTROS DPTOS.	145	175	152	138	191	174	153	117	125	121	1 875	129	149	146	0,7	(19,9)
Fresco	52	58	56	52	90	62	72	53	59	45	741	54	55	68	31,1	(8,9)
Salpreso	36	42	50	46	8	9	8	5	8	5	334	8	8	16	(54,7)	(79,1)
Seco-Salado	57	75	46	40	93	103	73	59	58	71	801	67	87	62	8,0	18,2
PRODUCCIÓN INTERNA	22	8	10	10	12	7	14	8	6	5	120	7	7	11	(50,0)	(36,8)
Fresco	22	8	10	10	12	7	14	8	6	5	120	7	7	11	(50,0)	(36,8)
Salpreso	0	0	0	0	0	0	0	0	0	0	0	0	0	0	-	-
Seco-Salado	0	0	0	0	0	0	0	0	0	0	0	0	0	0	-	-

Fuente: Dirección Regional de Pesquería de San Martín

Cuadro N° 08

SAN MARTÍN : PRODUCCIÓN DE MADERA ROLLIZA 2002-2003 1/

(Metros cúbicos)

	2002										TOTAL 2002	2003			Var. % 2003/2002	
	Mar.	Abr.	May.	Jun.	Jul.	Ago.	Set.	Oct.	Nov.	Dic.		Ene.	Feb.	Mar.	Mar.	Ene. - Mar.
	TOTAL	2 461	3 960	3 024	2 227	2 736	3 000	4 028	4 937	4 480		5 609	43 011	4 281	4 073	4 613
Alfaro	39	30	18	15	28	45	143	0	20	136	684	78	60	64	63,6	(17,8)
Ana Caspi	0	0	0	0	0	0	0	0	0	64	64	0	0	0	-	-
Azúfre	0	0	5	0	0	0	0	27	9	0	46	0	0	0	-	(100,0)
Bolaina	0	52	0	51	0	21	23	0	60	59	294	85	3	0	-	218,8
Cachimbo	14	11	9	0	0	0	0	0	0	0	34	0	0	0	(100,0)	(100,0)
Caoba	131	287	660	446	190	537	323	794	689	767	5 504	128	235	598	354,9	18,6
Capirona	0	0	0	0	59	0	36	13	10	19	138	0	0	0	-	-
Catalhua	0	0	9	47	31	38	0	9	316	59	546	71	14	115	-	449,3
Cedro	84	103	44	0	0	17	5	93	32	153	599	125	38	213	153,8	147,7
Cedro huasca	173	200	123	122	221	227	370	174	382	439	2 949	283	217	264	52,5	10,6
Chontaquiro	0	0	0	0	0	19	0	0	0	0	19	0	0	0	-	-
Copaiba	0	41	0	0	0	0	0	16	2	15	74	14	0	0	-	-
Cumala	14	2	2	14	45	0	23	31	39	186	356	462	14	115	743,9	4 232,5
Estoraque	944	2 219	952	654	625	512	879	1 057	755	683	11 052	592	1 017	829	(12,3)	(10,3)
Huangana Shiringa	0	0	43	0	0	27	0	0	0	0	125	0	0	0	-	(100,0)
Huayruro	42	37	27	91	110	54	25	0	15	0	438	0	0	0	(100,0)	(100,0)
Ishpingo	39	117	32	52	61	43	157	72	146	160	1 395	161	25	77	98,1	(52,6)
Lagarto Caspi	0	0	0	0	0	0	0	191	0	0	191	0	0	0	-	-
Leche Caspi	0	0	0	0	0	0	0	0	20	64	84	23	0	0	-	-
Manchinga	0	0	6	5	0	14	0	0	0	0	61	7	0	0	-	(81,2)
Marupa	14	0	0	0	17	0	0	0	0	0	31	0	0	0	(100,0)	(100,0)
Moena	156	112	222	119	125	270	799	894	797	1 071	4 771	273	524	345	120,6	214,0
Papelito Caspi	24	0	0	0	0	27	17	17	104	92	432	145	14	0	(100,0)	(9,5)
Pashaco	0	0	0	0	0	0	0	0	0	59	59	0	0	0	-	-
Pumaquiro	5	0	11	0	0	32	0	36	10	23	116	68	0	0	(100,0)	1 401,8
Quillobordón	0	0	0	0	0	0	0	17	0	34	51	0	0	0	-	-
Quina Quina	0	0	0	0	0	0	17	17	17	50	251	177	0	0	-	17,2
Quinilla	7	0	0	0	82	44	55	33	25	43	458	29	41	0	(100,0)	(60,6)
Sachacasho	0	0	0	0	0	0	0	0	0	0	27	0	0	0	-	(100,0)
Sapote	0	0	0	0	0	0	28	15	0	0	202	0	14	31	-	(71,9)
Tornillo	632	665	665	539	1 071	981	1 002	1 036	742	903	9 833	1 337	1 744	1 859	194,1	121,7
Otros	143	83	195	72	70	91	126	396	290	530	2 129	223	115	103	(28,3)	60,3

Fuente: Oficina Regional de Recursos Naturales de San Martín

1/ Preliminar

Cuadro N° 09
SAN MARTIN : PRODUCCION DE MADERA ASERRADA 2002-2003 1/
(Metros cúbicos)

	2002										TOTAL 2002	2003			Var.% 2003/2002	
	Mar.	Abr.	May.	Jun.	Jul.	Ago.	Set.	Oct.	Nov.	Dic.		Ene.	Feb.	Mar.	Mar.	Ene. - Mar.
TOTAL	1 718	1 633	1 531	1 235	1 775	1 950	2 574	2 715	2 619	2 823	23 913	2 400	2 292	2 650	54,3	45,2
Alfaro	20	16	0	8	16	28	69	0	29	42	340	54	16	37	80,8	(20,0)
Ana Caspi	0	0	0	0	0	0	0	0	0	33	33	0	0	0	-	-
Azúfre	0	0	2	0	0	0	0	0	4	0	10	0	1	0	-	(62,1)
Bolaina	0	27	0	26	0	11	12	0	0	0	76	37	0	0	-	-
Cachimbo	7	6	5	0	0	0	0	0	0	0	32	0	0	0	(100,0)	(100,0)
Caoba	163	131	128	170	138	317	468	505	500	282	3 102	105	196	394	141,5	49,6
Capirona	0	0	0	0	31	9	26	7	5	10	88	10	0	0	-	-
Casho caspi	0	0	0	0	0	0	0	0	0	0	0	0	0	0	-	-
Catahua	0	0	5	3	0	20	0	5	7	31	89	37	7	59	-	426,5
Cedro	44	56	23	0	16	9	2	48	17	80	329	65	20	154	252,3	202,3
Cedro huasca	84	96	64	85	109	123	205	90	300	267	1 723	157	123	157	86,5	13,9
Copaiba	0	21	0	0	0	0	0	8	3	8	40	0	0	2	-	-
Cumala	7	1	1	7	24	0	12	16	20	94	182	240	7	60	744,1	4 243,0
Estoraque	667	641	643	381	463	385	528	553	482	364	5 975	291	572	461	(30,9)	(13,7)
Huangana Shiringa	0	0	22	0	0	14	0	0	0	0	65	0	0	0	-	(100,0)
Huayuro	22	19	14	47	57	28	13	0	8	0	227	0	0	0	(100,0)	(100,0)
Ishpingo	22	87	17	27	38	29	65	43	87	106	614	92	13	45	106,9	30,3
Leche Caspi	0	0	0	0	0	0	0	0	11	33	44	12	0	0	-	-
Lagarto caspi	0	0	10	0	0	0	0	102	0	0	112	0	0	0	-	-
Manchinga	0	0	0	3	0	7	0	0	0	0	29	4	0	0	-	(81,2)
Marupa	7	0	0	0	9	0	0	0	0	0	16	0	0	0	(100,0)	(100,0)
Moena	78	74	115	71	75	175	439	482	419	613	2 664	162	267	186	138,4	203,7
Papelillo Caspi	13	0	23	0	0	14	0	0	0	22	71	58	7	0	(100,0)	411,1
Pashaco	2	0	0	0	0	0	0	0	0	31	33	0	0	0	(100,0)	(100,0)
Pumaquiro	0	0	6	0	0	17	0	18	0	12	52	35	0	0	-	-
Quillobordón	0	0	0	0	0	0	0	9	0	18	26	0	0	0	-	-
Quina Quina	0	0	9	0	0	0	0	0	0	0	9	74	0	0	-	-
Quinilla	4	0	7	0	43	11	21	10	6	0	102	0	0	0	(100,0)	(100,0)
Riñón de Huangana	0	0	0	0	0	0	0	0	0	0	0	0	7	0	-	-
Sachacasho	0	0	0	0	0	0	0	0	0	0	14	0	0	0	-	(100,0)
Tarasco	0	0	10	0	0	0	0	0	0	0	10	0	0	0	-	-
Tornillo	504	416	351	370	720	696	662	720	594	579	6 894	872	991	1 068	112,0	64,2
Sapote	0	0	0	0	3	0	14	8	0	0	74	0	0	0	-	(100,0)
Otros	75	43	77	37	34	57	38	90	129	200	836	95	66	28	(62,2)	44,1

Fuente: Oficina Regional de Recursos Naturales de San Martín

1/ Preliminar

Cuadro N° 10

SAN MARTÍN: INDICADORES DE LA PRODUCCIÓN INDUSTRIAL 2002-2003

	2002										TOTAL 2002	2003			Var.% 2003/2002	
	Mar.	Abr.	May.	Jun.	Jul.	Ago.	Set.	Oct	Nov.	Dic.		Ene.	Feb.	Mar.	Mar.	Ene.-Mar.
Manteca de palma (t.m.)	1 136	1 182	930	852	1 425	1 489	1 057	1 067	1 147	1 051	12 957	727	1 441	1 576	38,7	35,8
Aceites de palma (t.m.)	1 227	1 124	942	889	1 071	1 211	1 291	1 321	1 080	879	12 798	646	1 498	1 398	13,9	18,5
Jabones (t.m)	57	30	98	47	195	168	126	146	145	71	1 221	92	101	169	196,5	85,6
Conservas de palmito (t.m.)	5	22	9	6	9	8	4	3	9	2	91	2	6	12	140,0	5,3
Cemento(t.m.)	10 733	8 952	8 846	7 828	9 083	11 901	9 980	10 919	9 394	9 670	116 346	8 214	8 658	10 165	(5,3)	(9,2)
Madera aserrada (m3)	1 718	1 633	1 531	1 235	1 775	1 950	2 574	2 715	2 619	2 823	23 912	2 401	2 292	2 650	54,2	45,2
Parquet (m3)	69	18	0	0	54	106	125	46	66	115	641	111	21	42	(39,1)	56,9

Fuente: Empresas Industriales seleccionadas - INRENA.

Cuadro N° 11

SAN MARTÍN : ARRIBOS Y PERNOCTACIONES A LOS ESTABLECIMIENTOS DE HOSPEDAJE DE SAN MARTÍN

(Número de turistas)

	2002										TOTAL 2002	2003			Var.% 2003/2002	
	Mar.	Abr.	May.	Jun.	Jul.	Ago.	Sep.	Oct.	Nov.	Dic.		Ene.	Feb.	Mar.	Mar.	Ene.- Mar.
<u>ARRIBOS</u>	<u>11 531</u>	<u>10 046</u>	<u>10 609</u>	<u>11 963</u>	<u>11 730</u>	<u>13 189</u>	<u>11 192</u>	<u>12 940</u>	<u>11 641</u>	<u>11 181</u>	<u>136 378</u>	<u>9 986</u>	<u>9 973</u>	<u>12 813</u>	<u>11,1</u>	<u>2,8</u>
Nacionales	11 270	9 817	10 384	11 721	11 152	12 823	10 974	12 636	11 475	10 960	133 063	9 826	9 705	12 557	11,4	3,1
Extranjeros	261	229	225	242	578	366	218	304	166	221	3 315	160	268	256	(1,9)	(10,7)
<u>PERNOCTACIONES</u>	<u>19 078</u>	<u>15 700</u>	<u>15 494</u>	<u>18 270</u>	<u>19 276</u>	<u>21 129</u>	<u>17 175</u>	<u>20 710</u>	<u>18 376</u>	<u>16 793</u>	<u>214 527</u>	<u>15 386</u>	<u>15 881</u>	<u>18 451</u>	<u>(3,3)</u>	<u>(3,7)</u>
Nacionales	18 381	15 074	14 956	17 653	18 182	20 153	16 723	19 989	18 029	16 295	206 719	15 027	15 222	17 640	(4,0)	(3,6)
Extranjeros	697	626	538	617	1 094	976	452	721	347	498	7 808	359	659	811	16,4	(5,7)

Fuente: Dirección Regional de Turismo de San Martín

Cuadro N° 13
SAN MARTÍN: RECAUDACIÓN TRIBUTARIA 2002-2003
(Miles de Nuevos Soles)

	2002										TOTAL 2002	2003			Var.% 2003/2002	
	Mar.	Abr.	May.	Jun.	Jul.	Ago.	Set.	Oct.	Nov.	Dic.		Ene.	Feb.	Mar.	Mar.	Ene.-Mar.
<u>TOTAL RECAUDACIÓN</u>	<u>2 593</u>	<u>3 256</u>	<u>2 519</u>	<u>2 355</u>	<u>2 274</u>	<u>2 348</u>	<u>2 195</u>	<u>2 931</u>	<u>2 594</u>	<u>2 477</u>	<u>31 059</u>	<u>3 141</u>	<u>2 348</u>	<u>3 239</u>	<u>24,9</u>	<u>7,6</u>
<u>Ingresos Tributarios</u>	<u>2 562</u>	<u>3 225</u>	<u>2 432</u>	<u>2 317</u>	<u>2 238</u>	<u>2 310</u>	<u>2 133</u>	<u>2 871</u>	<u>2 554</u>	<u>2 428</u>	<u>30 549</u>	<u>3 112</u>	<u>2 316</u>	<u>3 161</u>	<u>23,4</u>	<u>6,8</u>
Imp. a la Renta	1 639	2 270	1 548	1 401	1 371	1 454	1 533	1 692	1 525	1 622	19 960	2 132	1 466	1 781	8,7	(3,0)
Imp. a las importaciones	3	27	0	6	1	13	9	10	11	2	94	10	3	9	200,0	46,7
Imp. General a las Ventas	615	578	552	463	524	509	268	591	715	506	6 255	644	517	1 025	66,7	41,1
-Interno	609	519	552	455	523	493	251	570	694	505	6 102	641	516	1 005	65,0	40,4
-Importaciones	5	52	0	7	1	14	15	18	19	1	135	3	1	18	260,0	175,0
-Promoción Municipal	1	7	0	1	0	2	2	3	2	0	18	0	0	2	100,0	100,0
Imp. Select. al Consumo	6	6	6	6	6	5	2	1	0	0	46	0	0	0	(100,0)	(100,0)
Otros ingresos tributarios	299	344	326	441	336	329	321	577	303	298	4 194	326	330	346	15,7	9,0
<u>Ingresos No Tributarios</u>	<u>31</u>	<u>31</u>	<u>87</u>	<u>38</u>	<u>36</u>	<u>38</u>	<u>62</u>	<u>60</u>	<u>40</u>	<u>49</u>	<u>510</u>	<u>29</u>	<u>32</u>	<u>78</u>	<u>151,6</u>	<u>101,4</u>

Fuente: SUNAT- Aduanas

Cuadro N° 14

SAN MARTÍN: SALDOS DE DEPÓSITOS DEL SISTEMA FINANCIERO POR ENTIDAD 2002-2003

(Miles de Nuevos Soles)

	2002										2003			Var %	
	Mar.	Abr.	May.	Jun.	Jul.	Ago.	Set.	Oct.	Nov.	Dic.	Ene.	Feb.	Mar.	Mes	Anual
TOTAL SISTEMA FINANCIERO	<u>130 393</u>	<u>140 999</u>	<u>144 462</u>	<u>142 423</u>	<u>143 612</u>	<u>144 884</u>	<u>151 703</u>	<u>150 172</u>	<u>148 996</u>	<u>145 166</u>	<u>138 567</u>	<u>135 181</u>	<u>135 358</u>	<u>0,1</u>	<u>3,8</u>
A. EMPR. BANCARIAS	<u>100 060</u>	<u>108 020</u>	<u>109 492</u>	<u>106 231</u>	<u>106 347</u>	<u>107 190</u>	<u>112 361</u>	<u>110 150</u>	<u>107 482</u>	<u>104 557</u>	<u>97 677</u>	<u>94 731</u>	<u>93 672</u>	<u>(1,1)</u>	<u>(6,4)</u>
Continental	50 815	55 525	54 917	52 243	53 448	51 294	55 477	53 279	55 895	55 614	51 012	47 751	48 820	2,2	(3,9)
Crédito	41 058	43 072	44 240	43 564	43 812	47 298	47 107	47 760	42 396	38 804	36 570	37 077	34 371	(7,3)	(16,3)
Interbank	7 746	8 984	10 033	9 942	8 500	8 217	9 107	8 671	8 691	9 393	9 272	9 252	9 680	4,6	25,0
Trabajo	441	440	302	481	588	380	669	440	500	745	823	651	802	23,2	81,7
B. EMPR. NO BANCARIAS	<u>30 334</u>	<u>32 978</u>	<u>34 970</u>	<u>36 193</u>	<u>37 265</u>	<u>37 694</u>	<u>39 342</u>	<u>40 023</u>	<u>41 514</u>	<u>40 609</u>	<u>40 890</u>	<u>40 450</u>	<u>41 685</u>	<u>3,1</u>	<u>37,4</u>
C.R.A.C. San Martín	28 401	30 652	31 942	32 851	33 831	34 235	35 467	36 101	37 313	35 875	36 340	35 672	36 611	2,6	28,9
C.M.A.C. Paita	1 909	2 247	2 828	3 132	3 103	3 094	3 365	3 365	3 708	3 948	3 887	3 846	3 994	3,9	109,3
C.M.A.C. Piura	24	80	200	209	305	325	463	502	426	705	654	925	1 074	16,1	4 435,5
Financiera Solución	0	0	0	0	25	41	47	55	67	82	9	7	6	(14,3)	-
C. BANCO DE LA NACIÓN	<u>0</u>	<u>0</u>	<u>0</u>	<u>0</u>	<u>0</u>	<u>0</u>	<u>0</u>	<u>0</u>	<u>0</u>	<u>0</u>	<u>0</u>	<u>0</u>	<u>0</u>	<u>-</u>	<u>-</u>

Fuente: Instituciones Financieras

Cuadro N° 15

SAN MARTÍN: SALDO DE DEPÓSITOS DEL SISTEMA FINANCIERO SEGÚN MODALIDAD 2002-2003

(Miles de Nuevos Soles)

	2002										2003			Var %	
	Mar.	Abr.	May.	Jun.	Jul.	Ago.	Set.	Oct.	Nov.	Dic.	Ene.	Feb.	Mar.	Mes	Annual
<u>TOTAL DEPÓSITOS</u>	<u>130 393</u>	<u>140 999</u>	<u>144 461</u>	<u>142 423</u>	<u>143 612</u>	<u>144 884</u>	<u>151 703</u>	<u>150 172</u>	<u>148 996</u>	<u>145 166</u>	<u>138 567</u>	<u>135 181</u>	<u>135 358</u>	<u>0,1</u>	<u>3,8</u>
<u>A. DEPÓSITOS A LA VISTA</u>	<u>18 050</u>	<u>24 845</u>	<u>26 566</u>	<u>23 062</u>	<u>20 735</u>	<u>24 561</u>	<u>29 047</u>	<u>28 684</u>	<u>37 152</u>	<u>31 709</u>	<u>28 111</u>	<u>24 412</u>	<u>27 003</u>	<u>10,6</u>	<u>49,6</u>
Empresas Bancarias	17 278	23 949	25 640	22 260	19 878	23 474	28 031	27 763	35 441	31 423	27 726	24 058	26 799	11,4	55,1
Empresas No Bancarias	772	896	925	802	857	1 087	1 015	922	1 711	286	385	354	204	(42,4)	(73,6)
Banco de la Nación	0	0	0	0	0	0	0	0	0	0	0	0	0	-	-
<u>B. DEPÓSITOS DE AHORRO</u>	<u>48 691</u>	<u>49 649</u>	<u>50 023</u>	<u>50 129</u>	<u>51 987</u>	<u>48 344</u>	<u>48 906</u>	<u>51 101</u>	<u>47 385</u>	<u>45 940</u>	<u>44 255</u>	<u>43 111</u>	<u>42 020</u>	<u>(2,5)</u>	<u>(13,7)</u>
Empresas Bancarias	40 023	39 940	39 738	39 889	41 293	38 545	38 168	40 125	36 170	34 916	33 184	32 543	32 115	(1,3)	(19,8)
Empresas No Bancarias	8 668	9 709	10 285	10 241	10 695	9 800	10 738	10 976	11 215	11 023	11 071	10 569	9 905	(6,3)	14,3
<u>C. DEPÓSITOS A PLAZO</u>	<u>63 653</u>	<u>66 505</u>	<u>67 873</u>	<u>69 232</u>	<u>70 891</u>	<u>71 979</u>	<u>73 751</u>	<u>70 386</u>	<u>64 459</u>	<u>67 517</u>	<u>66 201</u>	<u>67 658</u>	<u>66 335</u>	<u>(2,0)</u>	<u>4,2</u>
Empresas Bancarias	42 759	44 132	44 114	44 082	45 177	45 171	46 162	42 261	35 872	38 218	36 767	38 130	34 759	(8,8)	(18,7)
Empresas No Bancarias	20 894	22 373	23 759	25 150	25 714	26 808	27 589	28 125	28 587	29 299	29 434	29 527	31 576	6,9	51,1

Fuente: Instituciones Financieras

Cuadro N° 16

SAN MARTÍN: SALDOS DE DEPÓSITOS DEL SISTEMA FINANCIERO SEGÚN MONEDA 2002-2003

(Miles de Nuevos Soles)

	2002										2003			Var %	
	Mar.	Abr.	May.	Jun.	Jul.	Ago.	Set.	Oct.	Nov.	Dic.	Ene.	Feb.	Mar.	Mes	Anual
<u>TOTAL DEPÓSITOS</u>	<u>130 393</u>	<u>140 999</u>	<u>144 461</u>	<u>142 423</u>	<u>143 612</u>	<u>144 884</u>	<u>151 703</u>	<u>150 172</u>	<u>148 996</u>	<u>145 166</u>	<u>138 567</u>	<u>135 181</u>	<u>135 358</u>	<u>0,1</u>	<u>3,8</u>
<u>A. MONEDA NACIONAL</u>	<u>56 921</u>	<u>65 893</u>	<u>67 310</u>	<u>66 153</u>	<u>61 945</u>	<u>63 109</u>	<u>67 501</u>	<u>66 769</u>	<u>72 525</u>	<u>74 115</u>	<u>69 182</u>	<u>64 309</u>	<u>67 489</u>	<u>4,9</u>	<u>18,6</u>
Depósitos Vista	14 029	19 501	20 551	17 495	13 500	17 099	20 983	18 904	27 412	25 002	22 382	18 903	21 976	16,3	56,6
Depósitos de Ahorro	26 182	28 248	27 820	28 562	28 466	26 111	26 564	27 141	24 082	23 654	22 735	21 847	20 911	(4,3)	(20,1)
Depósitos a Plazo	16 710	18 144	18 939	20 096	19 979	19 898	19 954	20 724	21 031	25 459	24 065	23 559	24 602	4,4	47,2
<u>B. MONEDA EXTRANJERA</u>	<u>73 472</u>	<u>75 106</u>	<u>77 152</u>	<u>76 270</u>	<u>81 667</u>	<u>81 775</u>	<u>84 202</u>	<u>83 403</u>	<u>76 471</u>	<u>71 051</u>	<u>69 385</u>	<u>70 872</u>	<u>67 869</u>	<u>(4,2)</u>	<u>(7,6)</u>
Depósitos Vista	4 021	5 344	6 015	5 567	7 235	7 461	8 064	9 780	9 740	6 707	5 730	5 510	5 027	(8,8)	25,0
Depósitos de Ahorro	22 509	21 401	22 202	21 568	23 521	22 233	22 342	23 960	23 303	22 285	21 519	21 264	21 109	(0,7)	(6,2)
Depósitos a Plazo	46 943	48 361	48 934	49 136	50 912	52 081	53 796	49 663	43 428	42 059	42 137	44 098	41 733	(5,4)	(11,1)

Fuente: Instituciones Financieras

Cuadro N° 17

SAN MARTÍN: SALDOS DE COLOCACIONES TOTALES DEL SISTEMA FINANCIERO DE 2002-2003

(Miles de Nuevos Soles)

	2002										2003			Var %	
	Mar.	Abr.	May.	Jun.	Jul.	Ago.	Set.	Oct.	Nov.	Dic.	Ene.	Feb.	Mar.	Mes	Anual
TOTAL SISTEMA FINANCIERO	<u>168 110</u>	<u>170 424</u>	<u>171 061</u>	<u>175 214</u>	<u>181 011</u>	<u>186 249</u>	<u>189 183</u>	<u>191 180</u>	<u>191 061</u>	<u>192 398</u>	<u>195 251</u>	<u>200 273</u>	<u>198 784</u>	<u>(0,7)</u>	<u>18,2</u>
A. EMPRESAS BANCARIAS	<u>112 395</u>	<u>113 169</u>	<u>114 320</u>	<u>116 793</u>	<u>119 662</u>	<u>120 896</u>	<u>122 506</u>	<u>122 975</u>	<u>119 710</u>	<u>118 936</u>	<u>120 981</u>	<u>123 814</u>	<u>122 134</u>	<u>(1,4)</u>	<u>8,7</u>
Continental	50 994	52 011	52 927	53 521	54 977	55 672	55 007	55 089	57 064	57 799	58 996	60 541	61 833	2,1	21,3
Crédito	13 058	13 457	12 653	13 262	14 242	14 230	14 144	14 333	8 448	8 167	9 778	10 960	8 221	(25,0)	(37,0)
Interbank	36 390	35 581	36 397	37 527	37 882	38 307	40 488	40 711	40 936	39 481	38 632	38 583	38 075	(1,3)	4,6
Banco del Trabajo	11 954	12 121	12 343	12 483	12 561	12 687	12 867	12 842	13 262	13 489	13 576	13 730	14 006	2,0	17,2
B. EMPRESAS NO BANCARIAS	<u>55 715</u>	<u>57 255</u>	<u>56 741</u>	<u>58 421</u>	<u>61 349</u>	<u>65 353</u>	<u>66 677</u>	<u>68 205</u>	<u>71 351</u>	<u>73 462</u>	<u>74 270</u>	<u>76 459</u>	<u>76 650</u>	<u>0,3</u>	<u>37,6</u>
C.R.A.C. San Martín	39 043	39 781	38 108	39 007	40 121	43 238	43 437	43 892	46 700	47 365	47 063	46 049	44 126	(4,2)	13,0
C.M.A.C. Paita	9 662	9 844	10 196	10 511	10 875	11 165	11 305	11 305	10 871	11 047	11 371	12 140	12 765	5,1	32,1
C.M.A.C. Piura	2 041	2 588	3 252	3 718	4 616	4 876	5 799	6 488	6 644	7 576	8 036	10 289	11 339	10,2	455,5
Financiera Solución	4 969	5 043	5 185	5 185	5 737	6 073	6 135	6 520	7 136	7 474	7 800	7 981	8 420	5,5	69,5
C. BANCO DE LA NACIÓN	<u>0</u>	<u>0</u>	<u>0</u>	<u>0</u>	<u>0</u>	<u>0</u>	<u>0</u>	<u>0</u>	<u>0</u>	<u>0</u>	<u>0</u>	<u>0</u>	<u>0</u>	<u>-</u>	<u>-</u>
TOTAL SISTEMA FINANCIERO	<u>168 110</u>	<u>170 424</u>	<u>171 061</u>	<u>175 214</u>	<u>181 010</u>	<u>186 249</u>	<u>190 703</u>	<u>191 180</u>	<u>191 061</u>	<u>192 398</u>	<u>195 251</u>	<u>200 273</u>	<u>198 784</u>	<u>(0,7)</u>	<u>18,2</u>
Moneda Nacional	119 972	122 692	122 821	125 665	129 547	133 305	136 945	140 349	137 081	137 124	143 084	147 302	145 836	(1,0)	21,6
Moneda Extranjera	48 138	47 732	48 240	49 549	51 463	52 944	53 758	50 831	53 980	55 274	52 167	52 970	52 948	(0,04)	10,0

Fuente: Instituciones Financieras

Cuadro N° 18

SAN MARTÍN : RATIO DE CARTERA PESADA DEL SISTEMA FINANCIERO DE 2002-2003

	2002										2003		
	Mar.	Abr.	May.	Jun.	Jul.	Ago.	Set.	Oct.	Nov.	Dic.	Ene.	Feb.	Mar.
Sistema Bancario	<u>10,9</u>	<u>9,9</u>	<u>9,7</u>	<u>9,4</u>	<u>8,8</u>	<u>8,3</u>	<u>8,2</u>	<u>7,2</u>	<u>7,4</u>	<u>6,9</u>	<u>7,5</u>	<u>7,6</u>	<u>8,3</u>
Empresas Bancarias	<u>10,5</u>	<u>10,3</u>	<u>9,9</u>	<u>9,9</u>	<u>8,6</u>	<u>8,5</u>	<u>8,4</u>	<u>8,0</u>	<u>8,0</u>	<u>7,7</u>	<u>7,5</u>	<u>7,6</u>	<u>7,7</u>
Continental	8,3	8,0	7,3	7,2	6,8	6,8	7,3	6,8	7,2	6,8	6,8	6,4	6,4
Crédito	15,1	15,3	16,2	16,2	11,0	10,8	11,8	10,7	18,3	17,9	12,8	12,2	16,1
Interbank	14,9	14,9	14,4	14,3	12,9	12,6	11,0	10,7	9,0	9,3	9,5	10,4	10,5
Trabajo	1,4	1,4	1,3	1,3	1,3	1,3	1,3	1,3	1,3	1,2	1,2	1,2	1,2
Empresas no Bancarias	<u>11,9</u>	<u>9,0</u>	<u>9,1</u>	<u>8,5</u>	<u>9,1</u>	<u>7,8</u>	<u>7,8</u>	<u>5,7</u>	<u>6,4</u>	<u>5,7</u>	<u>7,3</u>	<u>7,6</u>	<u>9,3</u>
C.R.A.C. San Martín	13,1	10,6	10,5	9,5	10,4	9,7	9,9	6,8	7,7	7,1	8,3	10,0	12,0
C.M.A.C. Paíta	7,0	6,7	8,5	8,5	8,8	8,0	7,3	7,3	8,2	5,2	6,1	6,3	5,8
C.M.A.C. Piura	-	-	-	-	-	-	-	-	1,1	2,6	9,0	2,7	6,5
Financiera Solución	0,3	0,5	0,3	0,3	0,3	0,3	0,3	0,3	-	-	2,0	2,3	3,9

Fuente: Instituciones Financieras