

PRESENTACIÓN

La **inflación** mensual fue 0,51 por ciento en Moyobamba, con lo cual acumuló a febrero una variación de 0,07 por ciento y una inflación anual de -0,24 por ciento. Las mayores alzas del mes se registraron en los precios de carnes, hortalizas y legumbres frescas, azúcar y combustibles.

El **tipo de cambio** se cotizó en S/. 3,485 por dólar en promedio venta, apreciándose en 0,3 por ciento respecto al mes anterior; no obstante, experimentó una depreciación anual de 0,2 por ciento.

El **valor bruto de la producción agropecuaria** de San Martín aumentó 24,9 por ciento en relación a febrero del año anterior, debido a que el mayor producto agrícola (31,1 por ciento) logró compensar la caída en el subsector pecuario (-8,5 por ciento). El dinamismo de la parte agrícola se explica por la mayor producción de cultivos de importancia regional como maíz amarillo, plátano, arroz, yuca, caña de azúcar, papaya, café y cacao; en cambio, disminuyó la producción de palma aceitera y yuca. El comportamiento negativo del subsector pecuario se debió a la menor producción de aves, con fuerte impacto en el rubro carnes. La mayor producción de leche y huevos permitió suavizar la variación negativa.

La **superficie sembrada** en febrero fue de 21 598 Has, mayor en 16,7 por ciento respecto a las siembras del año anterior, al mejorar las condiciones meteorológicas y registrarse importantes incrementos en el área sembrada de maíz y caña de azúcar, cultivos que ocupan el 59,3 y 0,2 por ciento, respectivamente, de las siembras efectuadas en la presente campaña (Ago.02 / Feb.03).

En la **pescas**, se registró una disminución de 23,5 por ciento respecto al mismo mes del año anterior, por efecto del menor desembarque de pescado fresco y salpreso. La producción interna fue de 7 T.M. y la producción extra regional de 149 T.M. Se espera incrementos en la producción interna para los siguientes meses, debido a la promoción que se viene haciendo a la acuicultura.

El **turismo** continúa mostrando tendencia negativa en el flujo de visitantes respecto al registrado el año anterior (-1,8 por ciento). El número de arribos al departamento de San Martín fue de 9 973, de acuerdo a lo reportado a la Dirección de Turismo por los establecimientos de hospedaje de Tarapoto, Moyobamba, Rioja, Juanjuí y Tocache. El número de pernотaciones, sin embargo, se incrementó 4,4 por ciento al incrementarse la permanencia promedio.

La **actividad industrial** mostró recuperación, impulsada por la mayor producción de derivados de palma aceitera como manteca, aceite y jabón; así como por el incremento registrado en madera aserrada y parquet. En cambio, se registro menor producción de cemento y conservas de palmito, afectados por la menor demanda. En el mismo sentido, evolucionó la producción acumulada durante el primer bimestre respecto a su similar anterior.

La **recaudación tributaria** de febrero ascendió a S/. 2,3 millones, lo que representó una caída de 5,6 por ciento respecto a febrero del 2002, ante la disminución casi generalizada de lo recaudado por impuestos, con excepción de otros ingresos tributarios. Disminuyó lo recaudado por Impuesto a la Renta por menores pagos a cuenta de tercera categoría y el Impuesto General a las Ventas por los bajos ingresos del IGV interno. La recaudación acumulada disminuyó 0,5 por ciento. Cabe notar que la recaudación regional representó el 0,1 por ciento del total país.

El saldo de **colocaciones** del sistema financiero de San Martín fue de S/. 200,3 millones en febrero, habiendo registrado un incremento mensual de 2,6 por ciento, al aumentar el crédito en ambas denominaciones de moneda en las empresas bancarias y no bancarias. La cartera pesada sumó S/. 15,2 millones, de los cuales S/. 4,5 millones eran saldos vencidos y S/. 10,7 millones en cobranza judicial. El coeficiente de cartera pesada se redujo de 10,4 a 7,6 por ciento respecto al año anterior. Los **depósitos** (S/. 135,2 millones) mostraron un comportamiento mensual negativo, debido a que con excepción de los depósitos a plazo en dólares, todas las demás modalidades disminuyeron sus saldos. Referente a febrero del año anterior, las colocaciones registraron un crecimiento real de 15,7 por ciento y los depósitos una disminución de 1,3 por ciento.

La **tasa de interés** preferencial en moneda nacional para préstamos corporativos a 90 días permaneció en 4,7 por ciento durante febrero, mientras la tasa por sobregiros se contrajo de 67,3 a 61,5 por ciento. De manera similar, la tasa corporativa en dólares permaneció estable en 2,3 por ciento y disminuyó la de sobregiros a 20,2 por ciento. La tasa activa en moneda nacional disminuyó de 20,3 a 20,0 por ciento, mientras se incrementó en moneda extranjera de 10,1 a 10,6 por ciento.

I. INFLACIÓN Y TIPO DE CAMBIO.

1. Inflación.

El IPC de Moyobamba creció 0,51 por ciento en febrero, con lo cual la inflación acumulada en los dos primeros meses fue 0,07 por ciento y en los 12 últimos meses -0,24 por ciento. La variación mensual se explicó por el mayor precio promedio del grupo alimentos y bebidas (1,01 por ciento), en lo cual fueron determinantes las alzas registradas en carnes y hortalizas frescas, por menor oferta, así como en azúcar. También influyó el mayor precio de alquiler de vivienda, combustible y electricidad (0,45 por ciento) vía el reajuste del precio de los combustibles para el hogar.

La inflación acumulada fue determinada principalmente por mayores precios en los dos grupos de consumo de mayor importancia relativa: Alimentos y Bebidas, y Alquiler de vivienda, combustible y electricidad. Los mayores aumentos se dieron en tubérculos y raíces (26 por ciento) y combustibles y lubricantes (6 por ciento), contrarrestados con disminuciones en frutas (-11 por ciento), legumbres y derivados (-18 por ciento) y leche, queso y derivados lácteos (-8 por ciento).

MOYOBAMBA: TASA DE INFLACIÓN MENSUAL Y ACUMULADA (Variación porcentual)

Grandes grupos de consumo	Feb. 2002	Feb. 2003	Ene. - Feb. 2002	Ene. - Feb. 2003
Índice General	-0,40	0,51	-0,51	0,07
Alimentos y bebidas	-0,82	1,01	-0,86	0,27
Vestido y calzado	-0,07	0,00	-0,02	-0,68
Alquiler de vivienda, combustible y electricidad.	0,00	0,45	-0,53	0,74
Muebles, enseres y mantenimiento de vivienda	-0,24	-0,20	-0,32	-0,40
Cuidados, conservación de la salud	-0,04	-0,23	0,47	0,17
Transportes y comunicaciones	-0,21	-0,16	-0,44	-1,39
Esparcimiento, diversión y servicios culturales.	1,31	0,53	1,11	1,51
Otros bienes y servicios	0,03	-1,02	0,05	-1,21

Fuente: Oficina Departamental de Estadística e Informática Moyobamba.

2. Tipo de Cambio

En febrero, el tipo de cambio promedio venta se cotizó en S/. 3,485 por dólar, lo cual significó una apreciación de 0,3 por ciento respecto al mes anterior; no obstante, en los 12 últimos meses experimentó una depreciación de 0,2 por ciento. El tipo de cambio real multilateral registró una apreciación mensual de 0,5 por ciento.

TIPO DE CAMBIO BANCARIO

	Tipo de Cambio Promedio 1/				Índice Tipo de Cambio Real Var.% Mensual	
	Compra	Venta	Var.% Mensual	Var.% Anualizada	Bilateral 2/	Multilateral 3/
2002	3,515	3,518				
Febrero	3,476	3,478	0,5	-1,5	0,9	-1,2
Marzo	3,455	3,457	-0,6	-1,8	-0,6	-0,8
Abril	3,438	3,440	-0,5	-3,4	-0,7	-0,3
Mayo	3,450	3,453	0,4	-4,1	0,2	0,5
Junio	3,479	3,482	0,9	-1,4	1,1	0,9
Julio	3,531	3,535	1,5	0,8	1,6	2,3
Agosto	3,569	3,571	1,0	2,2	1,3	0,0
Setiembre	3,618	3,620	1,4	3,7	1,1	0,2
Octubre	3,614	3,616	-0,1	4,5	-0,7	-2,0
Noviembre	3,582	3,584	-0,9	4,2	-0,5	1,1
Diciembre	3,513	3,515	-1,9	2,3	-2,1	-1,0
2003						
Enero	3,493	3,495	-0,6	1,0	-0,4	0,7
Febrero	3,483	3,485	-0,3	0,2	0,0	-0,5

1/ Corresponde al tipo de cambio bancario promedio mensual del sistema bancario.

2/ Considera el índice de precios de los Estados Unidos de América. Mide el grado de depreciación real (base 1994 =100)

3/ Considera los índices de nuestros 20 principales socios comerciales. Mide el grado de depreciación real (base 1994 =100).

II. PRODUCCIÓN SECTORIAL

1. Producción Agropecuaria

En febrero, se reportaron temperaturas máximas alrededor de sus patrones normales en toda la región San Martín, destacando las zonas del Huallaga Central y Bajo Mayo, y Alto Huallaga en que algunos días se registraron temperaturas superiores a las normales. Las anomalías positivas tuvieron un aumento de 0,7°C hasta 21°C, situación que provocó una sensación de calor durante casi todo el mes. Las lluvias se presentaron con mayor intensidad referente a los meses anteriores.

El VBP agropecuaria de San Martín (a precios de 1994) registró un aumento de 24,9 por ciento en relación a febrero del año anterior, fundamentado en el positivo comportamiento del subsector agrícola (31,1 por ciento) que permitió compensar la caída registrada en el subsector pecuario (-8,5 por ciento). El producto agrícola aumentó en los cultivos de importancia regional, entre ellos maíz amarillo duro (17 por ciento), plátano (60 por ciento), arroz cáscara (16 por ciento), yuca (6 por ciento) y caña de azúcar (36 por ciento); así como en otros cultivos de menor peso relativo como papaya, café y cacao. El incremento registrado en plátano se asoció a las mayores áreas cosechadas y el de maíz amarillo duro al efecto combinado de mejor rendimiento y mayor área cosechada. En cuanto al comportamiento negativo del subsector pecuario, se debió a la menor producción de carne (-11,2 por ciento), específicamente de aves debido a la mayor demanda de productos sustitutos. También aumentó la producción de ovinos (17,7 por ciento), crianza que viene mostrando una tendencia creciente en su consumo.

El producto agropecuario acumulado a febrero se incrementó 25,3 por ciento, lo mismo el del subsector agrícola (30,3 por ciento), incidiendo la mayor producción de arroz (15,6 por ciento), maíz (39,1 por ciento), caña de azúcar (45,2 por ciento) y plátano (61,0 por ciento). En cambio, el correspondiente a la parte pecuaria decreció ligeramente (0,5 por ciento), por efecto de la menor producción de carne de aves.

A siete meses de iniciada la presente campaña cerca del 60 por ciento de los suelos disponibles se encuentran sembrados. Los suelos a riego se destinaron en su totalidad al cultivo de arroz y en los de secano predomina el maíz. En febrero se instalaron 21 598 Has, superficie mayor en 16,7 por ciento respecto igual mes del año anterior, tras el aumento en las siembras de maíz amarillo duro (56,4 por ciento), plátano (9,4 por ciento), caña de azúcar (46,7 por ciento), algodón (227,7 por ciento) y tabaco (11,1 por ciento), entre cultivos principales y alternativos; pese a haber disminuido las siembras de arroz (-42,9 por ciento), café (-95,1 por ciento) y yuca (-18,0 por ciento). El avance de la campaña 2002-2003 (agosto - febrero) muestra un aumento de 2,3 por ciento respecto a igual período de la campaña anterior, con un área instalada de 84 009 Has. Aumentaron las siembras de maíz (26,7 por ciento), café (12,9 por ciento) y caña de azúcar (90,7 por ciento); este último cultivo está siendo promocionado últimamente.

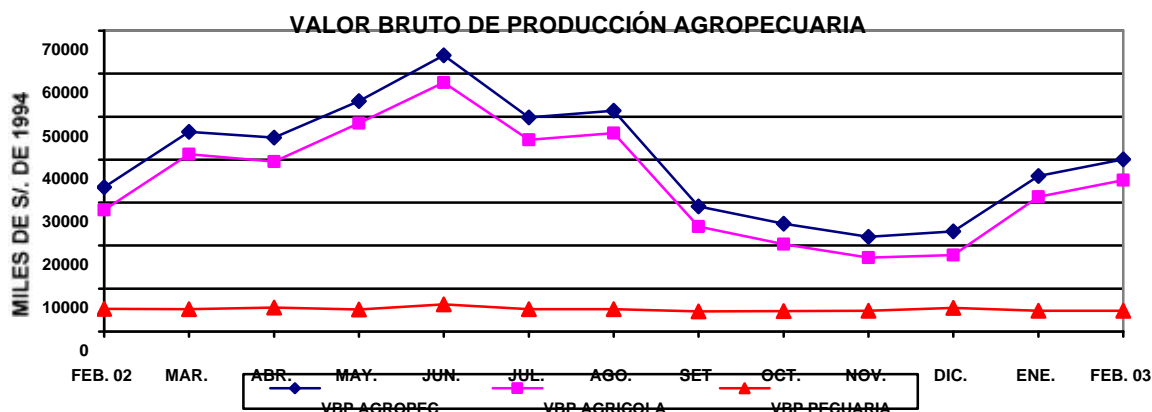

SAN MARTÍN: PRODUCCIÓN AGRÍCOLA DE PRINCIPALES CULTIVOS

Rubros	PRODUCCIÓN (TM)				SIEMBRAS (HA)			
	Feb. 2002	Feb. 2003	Ene.- Feb. 2002	Ene.- Feb. 2003	Feb. 2002	Feb. 2003	\ago.-Feb 2001-2002	\ago.-Feb 2002-2003
TOTAL	33 601	41 954	61 571	77 165	18 504	21 598	82 093	84 005
Arroz	26 124	30 232	55 068	63 643	6 377	3 642	30 671	25 598
Frijol gr. seco	74	38	507	302	252	162	1 190	525
Frijol chichlayo	226	110	647	457	190	124	1 306	848
Plátano	13 960	22 295	27 222	43 837	159	174	1 636	1 485
Yuca	3 465	3 686	6 943	6 891	253	208	2 018	1 995
Limón sutil	312	296	604	610	2	0	9	1
Limón dulce	7	23	14	40	0	0	0	0
Naranja	1 293	1 113	2 111	2 114	9	4	30	12
Papaya	1 090	2 556	2 140	4 902	63	56	391	425
Mandarina	12	24	14	59	0	0	10	0
Mango	0	0	259	218	0	0	8	0
Piña	83	36	298	204	7	7	50	91
Sachapapa	9	9	18	23	1	1	6	7
Palto	17	67	32	130	1	0	5	0
Cocotero	568	412	1 147	812	0	0	4	2
Tomate	197	233	752	856	15	14	131	134
Vid	81	86	131	124	2	0	14	23
Maní	18	38	78	126	201	37	342	190
Pijuayo	100	1 753	100	2 006	0	0	0	0
Caña de azúcar	5 748	7 837	10 624	15 428	15	22	70	134
Maíz amarillo	20 258	23 632	24 678	34 326	10 118	15 827	39 071	49 795
Palma aceitera	13 100	11 546	25 900	24 546	0	0	0	0
Cacao	80	92	151	194	20	36	70	79
Café	11	403	15	412	285	14	1 100	67
Soya	7	8	93	28	6	6	114	41
Camu camu	0	0	0	0	0	0	0	0
Algodón	0	0	0	0	354	1 160	3 461	2 429
Tabaco	30	0	60	0	90	100	160	100
Otros	4 529	6 632	9 916	10 165	84	5	227	30

Dirección Regional Agraria San Martín

SAN MARTÍN: PRODUCCIÓN PECUARIA

(Toneladas)

	Feb. 2002	Feb. 2003	Ene.- Feb. 2002	Ene.- Feb. 2003
TOTAL	2 121	2 037	4 063	4 072
Carne	1 425	1 265	2 619	2 544
Leche	496	569	1 027	1 144
Huevos	200	203	417	384

Fuente: Oficina de Información Agraria

2. Producción Pesquera

En febrero, la producción de pescado en las piscigranjas de San Martín fue de 7 T.M, volumen menor en 30,0 por ciento al registrado el mismo mes del año anterior, el cual correspondió íntegramente a pescado fresco. El ingreso de pescado para el consumo local, desde otros lugares (Iquitos, Pucallpa, Trujillo y Chiclayo) fue de 149 T.M., volumen inferior en 23,2 por ciento respecto a febrero del año anterior, por efecto del menor desembarque de pescado fresco y salpreso. El desembarque total fue de 156 T.M de pescado, menor en 23,5 por ciento respecto a febrero del 2002.

En los primeros 2 meses del año, el desembarque total de pescado disminuyó 109 T.M. respecto a igual período del año anterior, incidiendo fuertemente el descenso del desembarque extrarregional (106 T.M.), en menor grado influyó el decrecimiento de la producción en piscigranjas.

SAN MARTÍN: INDICADORES SECTOR PESQUERO
(Toneladas)

	Feb. 2002	Feb. 2003	Ene.- Feb. 2002	Ene.- Feb. 2003
Oferta Total	204	156	401	292
Ingreso extra regional	194	149	384	278
Fresco	66	55	142	109
Salpreso	70	8	117	16
Seco salado	58	87	125	154
Producción interna	10	7	17	14
Fresco	10	7	17	14

Fuente: Dirección Regional de Pesquería

3. Producción Manufacturera

Este mes, la actividad manufacturera mostró recuperación respecto a febrero del año anterior, impulsada por la mayor producción de derivados de palma aceitera; así, la línea de manteca creció 74,2 por ciento, aceite 49,2 por ciento y jabón 124,4 por ciento, gracias a que estos productos han sido orientados a los mercados de la costa norte y selva. Igualmente, influyó el dinamismo de la transformación forestal reflejado en el incremento de madera aserrada (38,1 por ciento) y parquet (23,5 por ciento), debido al mayor abastecimiento de materia prima. Esta dinámica de crecimiento fue atenuada por la menor producción de cemento (-11,6 por ciento), explicada por una fuerte reducción de obras públicas lo cual incidió en sus menores ventas (-11,3 por ciento); también disminuyó la producción de conservas de palmito (-25,0 por ciento), debido a la menor demanda externa.

La producción del periodo enero - febrero mejoró respecto al año anterior, principalmente en los productos derivados de la palma aceitera: manteca, aceite y jabón, cuya producción aumentó 34, 22 y 40 por ciento, respectivamente; lo mismo la transformación forestal de madera aserrada (40,5 por ciento) y parquet (215,2 por ciento). Estos incrementos fueron contrarrestados por la menor producción de cemento (-11,4 por ciento) y conservas de palmito (-42,9 por ciento), en ambos casos por efecto de menor demanda.

SAN MARTÍN: INDICADORES DE LA PRODUCCIÓN INDUSTRIAL

Líneas industriales	Feb. 2002	Feb. 2003	Ene. - Feb. 2002	Ene. - Feb. 2003
Manteca de palma (t.m.)	827	1 441	1 621	2 168
Aceites de palma (t.m.)	1 004	1 498	1 763	2 144
Jabón (t.m.)	45	101	138	193
Conservas de palmito (t.m.)	8	6	14	8
Cemento (t.m.)	9 798	8 658	19 040	16 872
Madera aserrada (m3).	1 660	2 292	3 339	4 693
Parquet (m3)	17	21	42	132

Fuente: Empresas Industriales Seleccionadas e INRENA.

SAN MARTÍN: PRODUCCIÓN DE CEMENTO

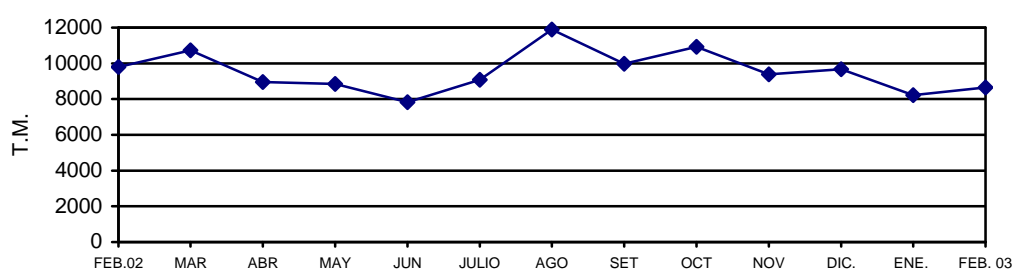

SAN MARTÍN: PRODUCCIÓN DE MANTECA Y ACEITE DE PALMA

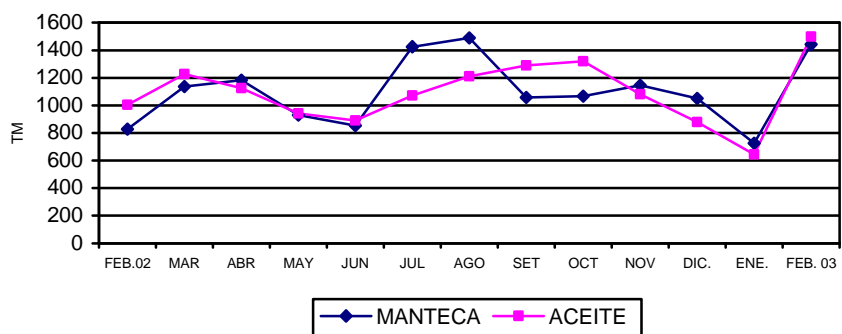

SAN MARTÍN: PRODUCCIÓN DE JABÓN Y CONSERVA DE PALMITO

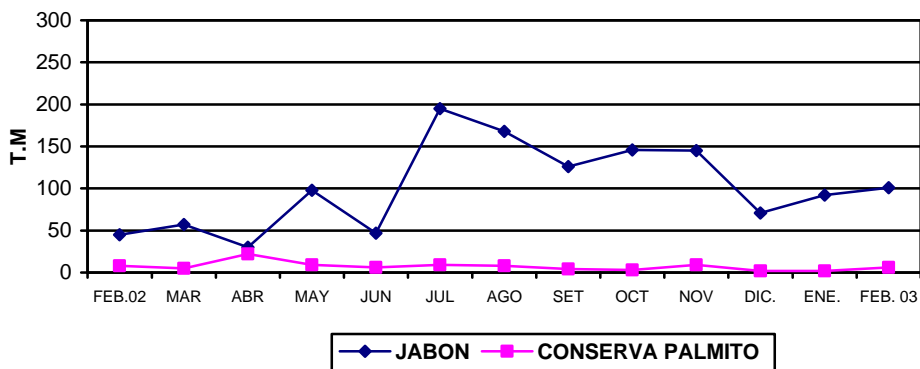

SAN MARTÍN: PRODUCCIÓN DE MADERA ASERRADA

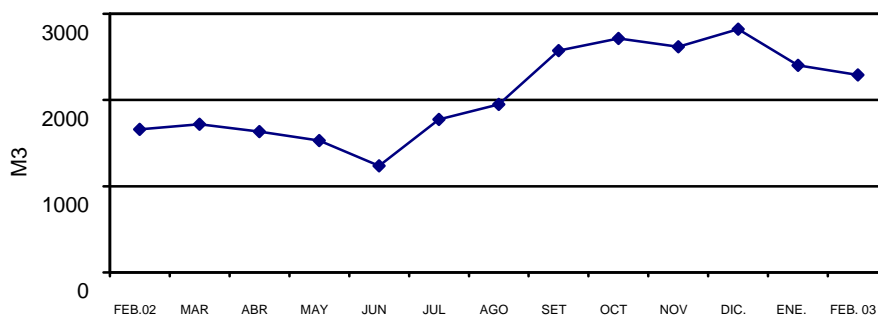

4. Actividad Turística

Durante febrero, el flujo de turistas a la ciudad de San Martín fue de 9 973 arribos, habiendo disminuido 1,8 por ciento respecto al mismo mes del año anterior, afectado en parte por la menor frecuencia de vuelos. La visita de turistas nacionales registró una caída en 2,2 por ciento, contrarrestada por un incremento de 16,0 por ciento en las visitas de extranjeros. En cuanto al número de pernoctaciones (15 881 pernoctes), este observa un aumento de 4,4 por ciento respecto a febrero del año anterior, al incrementarse el período de permanencia de 1,5 a 1,6 días en promedio.

En el periodo enero - febrero el flujo de turistas fue de 19 959 arribos, menor en 2,0 por ciento respecto a lo registrado por los establecimientos de hospedaje durante el primer bimestre del año anterior. En ello habría incidido el menor arribo de extranjeros (-15,2 por ciento). Igualmente, disminuyó el número de pernoctaciones (-3,9 por ciento). Las principales receptoras de visitantes son las ciudades de Tarapoto y Moyobamba.

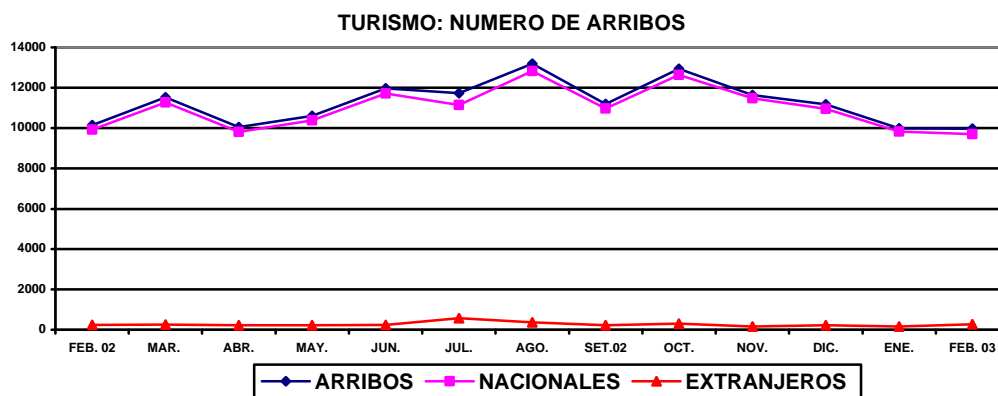

SAN MARTÍN: ARRIBOS Y PERNOCTACIONES

TOTAL	Feb. 2002	Feb. 2003	Ene. - Feb. 2002	Ene. - Feb. 2003
Arribos	10 151	9 973	20 356	19 959
Nacionales	9 920	9 705	19 851	19 531
Extranjeros	231	268	505	428
Pernoctaciones	15 218	15 881	32 526	31 267
Nacionales	14 613	15 222	31 284	30 249
Extranjeros	605	659	1 242	1 018

Fuente: DRITINCI

III. SECTOR FISCAL

1. Recaudación Tributaria

Este mes la recaudación tributaria ascendió a S/. 2,3 millones, registrando un descenso de 5,6 por ciento respecto a febrero del 2002, explicado por menores ingresos en casi todos los rubros, principalmente Impuesto a la Renta e Impuesto General a las Ventas, lo cual refleja una contracción de la actividad económica en enero último. La disminución del Impuesto a la Renta (-10,7 por ciento) se originó en los menores pagos a cuenta de tercera categoría; asimismo, los del IGV (-1,3 por ciento) responden al bajo rendimiento del IGV interno. Por el contrario, la recaudación derivada de otros ingresos tributarios creció 13,0 por ciento, por la mayor captación del fraccionamiento tributario, RUS e IES; este rubro, sin embargo, sólo significa 14,1 por ciento del total recaudado.

La recaudación acumulada sumó S/. 5,5 millones, habiendo caído ligeramente, debido a que los menores ingresos por Impuesto a la Renta (-7,9 por ciento) fueron compensados por la mayor recaudación del IGV (24,3 por ciento). Cabe precisar que la recaudación regional representó apenas el 0,1 por ciento del total país.

SAN MARTÍN: RECAUDACIÓN TRIBUTARIA DEL GOBIERNO CENTRAL
(Miles de Nuevos Soles)

Principales Impuestos	Feb. 2002	Feb. 2003	Ene. - Feb. 2002	Ene. - Feb. 2003
Total	2 487	2 348	5 517	5 489
Impuesto a la Renta	1 641	1 466	3 905	3 598
Impuestos a la importación	4	3	12	13
Impuesto General a las Ventas	524	517	934	1 161
Impuesto Selectivo al Consumo	5	0	8	0
Otros ingresos tributarios	292	330	620	656
Ingresos no tributarios	21	32	38	61

Fuente: SUNAT. - Aduanas –Oficina Zonal Tarapoto.

SAN MARTÍN: RECAUDACIÓN TRIBUTARIA GOBIERNO CENTRAL

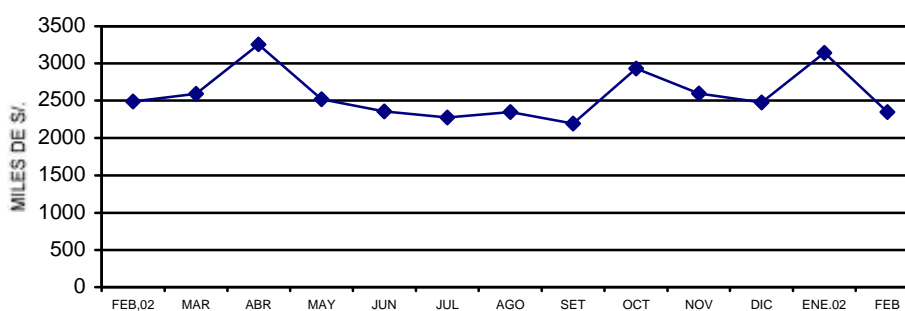

IV. CRÉDITO Y LIQUIDEZ.

En febrero, el comportamiento mensual de las variables monetarias del sistema financiero de **San Martín** siguió la misma tendencia del mes anterior. El saldo de colocaciones se incrementó 2,6 por ciento, mientras los depósitos disminuyeron 2,4 por ciento, aumentando la brecha entre ambas variables. El crédito creció tanto en las empresas bancarias como no bancarias. La liquidez, en cambio, disminuyó en el sistema bancario y sólo registró crecimiento en los depósitos a plazo en dólares.

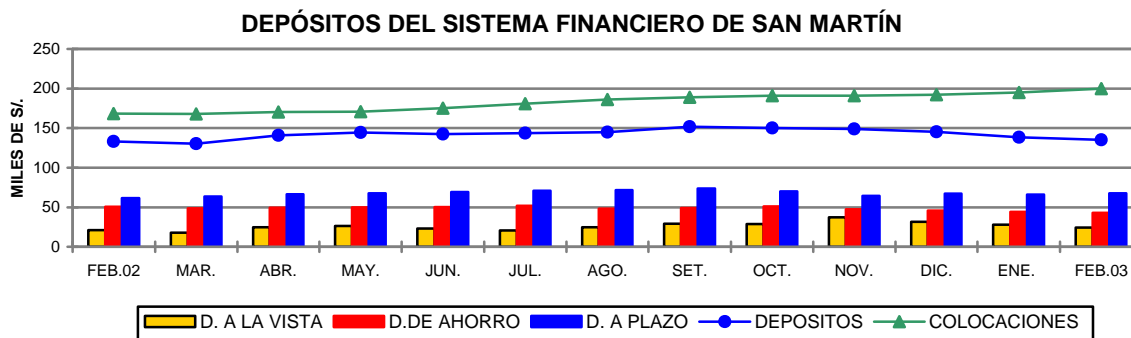

1. Colocaciones.

El saldo de colocaciones ascendió a S/. 200,3 millones, nivel mayor en S/. 31,8 millones (18,9 por ciento) al registrado en febrero del año anterior, equivalente a un crecimiento real de 15,7 por ciento. Las colocaciones en moneda nacional y extranjera registraron aumentos reales de 22,5 y 0,1 por ciento, respectivamente, reflejando una preferencia por los créditos en moneda nacional, cuya participación relativa se incrementó de 69,4 a 73,6 por ciento respecto del total.

Las colocaciones continúan mostrando un comportamiento positivo en el sistema financiero de San Martín, en la mayoría de oficinas tanto bancarias como no bancarias; sin embargo, el mayor crecimiento se observa en las entidades no bancarias, las cuales incrementaron su crédito 39,7 por ciento, en términos reales, referente al año anterior. Las empresas bancarias, sólo incrementaron sus colocaciones 4,6 por ciento, con la cual su participación disminuyó de 68,4 a 61,8 por ciento en el total de colocaciones.

El saldo de cartera pesada totalizó S/. 15,2 millones, conformado por S/. 4,5 millones en créditos vencidos y S/. 10,7 millones en cobranza judicial, por lo que el coeficiente de cartera pesada, en relación a las colocaciones brutas se redujo de 10,4 a 7,6 por ciento respecto a febrero del año anterior. El porcentaje de morosidad en moneda nacional fue de 7,1 por ciento en promedio y en moneda extranjera de 9,0 por ciento.

SAN MARTÍN: COLOCACIONES TOTALES DEL SISTEMA FINANCIERO (Saldos en miles de Nuevos Soles)

	Feb. 2002	Ene. 2003	Feb. 2003	Var. % Real anual
Total	168 443	195 251	200 273	15,7
M. nacional	116 953	143 084	147 302	22,5
M. extranjera	51 490	52 167	52 970	0,1
Empresas bancarias	115 208	120 981	123 814	4,6
Banco Continental	54 584	58 996	60 541	7,9
Banco de Crédito	12 369	9 778	10 960	-13,8
Banco Interbank	36 536	38 632	38 583	2,7
Banco Del Trabajo	11 718	13 576	13 730	14,0
Empresas no bancarias	53 235	74 270	76 459	39,7
CRAC San Martín	37 776	47 063	46 049	18,6
CMAC Paíta	9 339	11 371	12 140	26,5
CMAC Piura	1 447	8 036	10 289	591,7
Financiera Solución	4 673	7 800	7 981	66,1

Fuente: Entidades Financieras

2. Depósitos y Obligaciones.

Al concluir febrero, el saldo de depósitos fue de S/. 135,2 millones, nivel que representa un incremento de S/. 1,9 millones (1,5 por ciento) respecto al saldo nominal del año anterior, lo cual equivale a una caída de 1,3 por ciento en términos reales. Los depósitos en moneda nacional experimentaron un crecimiento real de 5,1 por ciento, mientras que la liquidez en dólares disminuyó 6,5 por ciento. Debido a ello, el porcentaje de dolarización de los depósitos bajó de 55,3 a 52,4 por ciento.

Los depósitos a la vista presentaron un incremento real anual de 10,8 por ciento en moneda nacional y de 23,0 por ciento en dólares; en cambio los depósitos de ahorro disminuyeron respecto al nivel mostrado el año anterior, tanto en moneda nacional (-21,5 por ciento) como extranjera (-12,0 por ciento). Por su parte, los depósitos a plazo en soles, se incrementaron 44,5 por ciento, a diferencia de los depósitos a plazo en dólares que disminuyeron 6,4 por ciento en términos reales. El mayor crecimiento relativo se observó en la CMAC Piura (11154 por ciento), debido a que es relativamente nueva en el mercado regional y está en etapa de expansión. También se observó un importante crecimiento las captaciones del Banco del Trabajo (93,0 por ciento).

La liquidez de las empresas bancarias se contrajo 10,0 por ciento, mientras que las empresas no bancarias mostraron un comportamiento positivo, al aumentar sus captaciones en 27,6 por ciento. La participación de las empresas bancarias era de 70 por ciento al concluir febrero, asimismo, el 30 por ciento de la liquidez correspondía a las empresas no bancarias. Cabe destacar que a febrero, los depósitos a plazo conformaban el 50 por ciento de la liquidez total y los depósitos de ahorro el 31,9 por ciento.

SAN MARTÍN: DEPÓSITOS Y OBLIGACIONES TOTALES DEL SISTEMA FINANCIERO (Saldos en miles de Nuevos Soles)

	Feb. 2002	Ene. 2003	Feb. 2003	Var. % Real Anual
Total	133 234	138 567	135 181	-1,3
M. Nacional	59 519	69 182	64 309	5,1
M. Extranjera	73 714	69 385	70 872	- 6,5
Depósitos a la vista	20 955	28 111	24 412	13,3
Depósitos de ahorro	50 573	44 255	43 111	-17,1
Depósitos a plazo	61 706	66 201	67 658	6,7
Empresas Bancarias	102 388	97 677	94 731	-10,0
Banco Continental	51 874	51 012	47 751	-10,5
Banco de Crédito	43 159	36 570	37 077	-16,4
Banco Interbank	7 027	9 272	9 252	28,1
Banco del Trabajo	328	823	651	93,0
Banco de la Nación	-	-	-	-
Empresas no Bancarias	30 846	40 890	40 450	27,6
CRAC San Martín	28 112	36 340	35 672	23,4
CMAC Paíta	2 726	3 887	3 846	37,2
CMAC Piura	8	654	925	11 153,6
Financiera Solución	-	9	7	-

Fuente: Entidades Financieras

3. Tasas de interés

La tasa de interés preferencial en moneda nacional para préstamos corporativos a 90 días permaneció en 4,7 por ciento durante febrero, mientras la tasa por sobregiros se contrajo de 67,3 a 61,5 por ciento. De manera similar, la tasa corporativa en dólares permaneció estable en 2,3 por ciento y disminuyó la de sobregiros a 20,2 por ciento.

La tasa activa en moneda nacional (TAMN) continúa una tendencia decreciente, esta vez disminuyó ligeramente de 20,3 a 20,0 por ciento; mientras, en moneda extranjera (TAMEX) se incrementó de 10,1 a 10,6 por ciento. La tasa pasiva promedio en soles (TIPMN) permaneció inalterable en 3,5 por ciento y en dólares (TIPMEX) bajó levemente de 1,3 a 1,2 por ciento.

TASAS DE INTERÉS ACTIVAS Y PASIVAS PROMEDIO
(Efectivas anuales %)

Año	MONEDA NACIONAL					MONEDA EXTRANJERA				
	Sobregiro	Dcto 1/	Preferencial 2/	TAMN	TIPMN	Sobregiro	Dcto 3/	Preferencial 4/	TAMEX	TIPMEX
2001	82,5	20,4	11,2	25,0	7,5	21,9	11,4	5,2	12,1	3,5
2002	72,3	14,7	4,8	20,8	3,5	21,5	8,3	2,7	10,0	1,6
Ene.	72,4	16,5	4,3	23,1	4,6	23,3	8,5	2,9	9,9	2,0
Feb.	81,1	16,1	3,9	22,6	4,0	21,9	8,6	2,9	9,9	1,8
Mar.	77,1	15,5	3,9	20,7	3,7	22,6	8,7	2,9	10,1	1,7
Abr.	80,1	14,6	3,8	19,9	3,4	21,9	8,6	2,9	10,1	1,6
May.	71,3	14,7	3,5	19,9	3,2	23,2	8,4	2,7	9,9	1,6
Jun.	68,9	14,1	3,7	19,9	3,0	22,8	8,3	2,8	10,1	1,6
Jul.	69,3	13,7	4,1	19,9	3,1	21,0	8,2	2,7	10,1	1,5
Ago.	72,3	13,5	4,1	19,5	3,1	22,5	8,3	2,7	10,1	1,5
Set.	73,1	14,0	6,8	20,4	3,4	20,6	8,1	2,7	10,0	1,5
Oct.	69,7	14,6	8,1	20,7	3,7	17,5	8,0	2,7	10,0	1,5
Nov.	68,3	14,7	5,8	21,8	3,7	19,8	8,0	2,4	10,1	1,4
Dic.	69,1	14,8	5,1	20,7	3,6	22,6	8,1	2,4	10,2	1,3
2003										
Ene.	67,3	14,9	4,7	20,3	3,5	23,0	8,3	2,3	10,1	1,3
Feb.	61,5	14,9	4,7	20,0	3,5	20,2	8,9	2,3	10,6	1,2

TIPMN: Tasa de Interés Pasiva en Moneda Nacional.

TIPMEX: Tasa de Interés Pasiva en Moneda Extranjera.

1/ y 3/: Préstamos y descuentos hasta 360 días.

2/ y 4/: Preferencial corporativa a 90 días

Iquitos, abril 2003

Cuadro N° 01

SAN MARTIN: ÍNDICE DE PRECIOS AL CONSUMIDOR DE LA CIUDAD DE MOYOBAMBA

(Base 1994=100)

	Ponderado	2002											2003		Variación Porcentual		
		Feb.	Mar.	Abr.	May.	Jun.	Jul.	Ago.	Set.	Oct.	Nov.	Dic.	Ene.	Feb.	Mensual	Acumulada	Anual
Índice General	100,00	135,23	135,73	136,35	136,76	136,29	135,86	135,34	136,00	136,09	135,15	134,80	134,22	134,90	0,51	0,07	(0,24)
Alimentos y bebidas	55,23	125,14	125,93	127,19	127,79	127,09	126,29	125,39	125,77	125,81	123,98	123,33	122,42	123,66	1,01	0,27	(1,18)
Vestido y Calzado	7,66	140,95	140,95	140,66	140,66	140,64	140,64	140,49	140,42	140,28	140,28	140,28	139,32	139,32	0,00	(0,68)	(1,16)
Alq. Vivienda, Comb. Electricidad.	13,53	151,67	151,67	151,58	152,19	152,11	151,81	151,76	155,08	155,64	156,45	156,45	156,90	157,61	0,45	0,74	3,92
Muebles, Ens. y Manten. De Viv.	5,75	147,98	147,98	147,97	147,97	148,37	148,37	148,37	148,37	148,10	147,48	146,42	146,13	145,84	(0,20)	(0,40)	(1,45)
Cuidados y Cons. de Salud	1,82	169,01	169,01	169,01	169,01	169,01	169,01	167,91	167,91	168,05	168,05	167,38	168,05	167,67	(0,23)	0,17	(0,79)
Transportes y Comunic.	6,48	126,20	126,40	125,59	125,64	124,24	124,96	125,12	125,30	125,25	125,25	126,64	125,07	124,87	(0,16)	(1,39)	(1,05)
Esparc. Div. Serv. Cult.	3,49	164,27	165,84	167,29	167,29	167,29	167,36	167,24	166,77	166,77	166,53	166,33	167,96	168,84	0,53	1,51	2,78
Otros Bienes y Servicios	6,05	154,05	154,02	153,35	153,13	153,11	153,11	153,34	153,61	153,89	153,93	153,96	153,66	152,10	(1,02)	(1,21)	(1,27)

Fuente: Insituto Nacional de Estadística e Informática - INEI Moyobamba

Cuadro N° 02

TIPO DE CAMBIO

	2002											PROMEDIO	2003		PROMEDIO
	Feb.	Mar.	Abr.	May.	Jun.	Jul.	Ago.	Set.	Oct.	Nov.	Dic.	2002	Ene.	Feb.	2003
PROMEDIO DEL PERIODO															
BANCARIO 1/															
COMPRA	3,476	3,455	3,438	3,450	3,479	3,531	3,569	3,618	3,614	3,582	3,513	3,515	3,493	3,483	3,488
VENTA	3,478	3,457	3,440	3,453	3,482	3,535	3,571	3,620	3,616	3,584	3,515	3,518	3,495	3,485	3,490
PROMEDIO	3,477	3,456	3,439	3,451	3,481	3,533	3,570	3,619	3,615	3,583	3,514	3,517	3,494	3,484	3,489
INFORMAL															
COMPRA	3,471	3,453	3,439	3,447	3,475	3,532	3,564	3,612	3,611	3,582	3,518	3,513	3,493	3,478	3,486
VENTA	3,475	3,456	3,442	3,450	3,479	3,535	3,568	3,615	3,614	3,585	3,522	3,517	3,497	3,481	3,489
PROMEDIO	3,473	3,455	3,440	3,449	3,477	3,533	3,566	3,613	3,612	3,584	3,520	3,515	3,495	3,480	3,488
FIN DEL PERIODO															
BANCARIO 1/															
COMPRA	3,469	3,445	3,433	3,459	3,509	3,548	3,611	3,643	3,600	3,506	3,513	3,518	3,483	3,478	3,481
VENTA	3,471	3,446	3,435	3,462	3,511	3,550	3,615	3,644	3,602	3,510	3,515	3,520	3,484	3,481	3,483
PROMEDIO	3,470	3,446	3,434	3,610	3,510	3,549	3,613	3,644	3,601	3,508	3,514	3,531	3,484	3,480	3,482
INFORMAL															
COMPRA	3,466	3,445	3,432	3,454	3,501	3,539	3,606	3,635	3,596	3,522	3,524	3,516	3,476	3,475	3,476
VENTA	3,470	3,448	3,434	3,457	3,507	3,542	3,609	3,638	3,599	3,527	3,527	3,519	3,486	3,478	3,482
PROMEDIO	3,468	3,446	3,433	3,456	3,504	3,541	3,608	3,636	3,598	3,524	3,525	3,518	3,481	3,477	3,479

1/ Correspondiente a la cotización del mercado libre publicado por la Superintendencia de Banca y Seguros

CUADRO N° 03
SAN MARTÍN: PRODUCCIÓN AGROPECUARIA 2002-2003 (T.M.) 1/
(VBP y Toneladas Métricas)

	2002												TOTAL 2002	2003		Var.% 2003/2002	
	Feb.	Mar.	Abr.	May.	Jun.	Jul.	Ago.	Set.	Oct.	Nov.	Dic.	Ene.		Feb.	Feb.	Ene. - Feb.	
	1. TOTAL AGROPECUARIO 2/	33 600	46 491	45 134	53 610	64 299	49 822	51 409	29 107	25 095	22 042	23 312		471 892	35 215	41 954	24,9
A. AGRÍCOLA 2/	28 305	41 271	39 554	48 495	57 954	44 633	46 171	24 452	20 340	17 193	17 805	409 531	30 202	37 109	31,1	30,3	
Arroz Cáscara	26 124	20 311	17 741	25 097	43 718	41 330	46 344	21 831	20 016	10 415	10 148	312 018	33 411	30 232	15,7	15,6	
Frijol G.S.	74	85	287	242	87	150	481	756	84	49	0	2 727	264	38	(48,0)	(40,4)	
Frijol Chiclayo	226	185	270	227	269	254	287	105	100	2	0	2 347	347	110	(51,5)	(29,4)	
Plátano	13 960	20 117	20 132	19 495	19 614	18 766	19 463	19 806	19 281	19 507	21 172	224 575	21 542	22 295	59,7	61,0	
Yuca	3 465	4 333	3 946	3 194	3 150	3 286	3 483	3 683	3 787	3 718	3 878	43 401	3 205	3 686	6,4	(0,7)	
Limón Sutil	312	693	444	387	235	216	222	168	148	227	190	3 535	314	296	(5,3)	0,9	
Limón dulce	7	34	36	33	14	25	6	22	12	2	7	204	17	23	225,7	186,4	
Naranja	1 293	1 163	1 353	1 555	1 631	1 608	2 282	1 650	1 375	1 249	795	16 771	1 001	1 113	(13,9)	0,1	
Papaya	1 090	2 736	2 232	2 106	2 309	2 590	2 533	2 761	2 710	2 508	2 854	27 477	2 346	2 556	134,5	129,1	
Mandarina	12	69	181	213	165	63	66	50	27	62	11	921	35	24	100,0	317,9	
Mango	0	0	0	0	0	0	0	0	0	716	776	1 751	218	0	-	(15,8)	
Piña	83	387	4	5	0	84	120	411	787	1 870	1 422	5 388	168	36	(56,6)	(31,5)	
Sacha papa	9	9	14	31	8	14	5	9	9	14	14	143	14	9	0,0	25,0	
Palto	17	70	25	26	32	1	3	0	16	44	127	376	63	67	294,1	306,3	
Cocotero	568	807	683	712	588	513	558	450	461	463	793	7 175	400	412	(27,4)	(29,2)	
Tomate	197	142	206	123	142	335	190	269	191	18	0	2 367	623	233	18,3	13,9	
Vid	81	71	84	51	61	82	58	47	20	23	21	650	38	86	5,8	(5,6)	
Maní	18	27	38	183	65	31	23	48	40	5	0	537	88	38	111,1	62,1	
Pijuayo	100	881	161	0	0	0	0	0	0	0	67	1 209	253	1 753	1 653,0	1 906,0	
Caña Azúcar	5 748	6 911	8 246	7 775	7 711	7 795	7 680	7 451	7 412	7 315	9 942	88 863	7 591	7 837	36,3	45,2	
Maíz Amarillo Duro	20 258	26 718	6 295	391	3 210	14 242	26 422	3 090	1 073	1 347	1 219	108 684	10 694	23 632	16,7	39,1	
Palma Aceitera	13 100	13 090	13 070	13 000	13 200	13 300	12 980	13 030	13 080	13 090	13 221	156 961	13 000	11 546	(11,9)	(5,2)	
Cacao	80	130	132	214	291	231	171	136	103	78	106	1 744	102	92	15,7	28,5	
Café	11	2 412	5 224	8 064	8 687	3 246	670	142	13	0	0	28 473	9	403	3 701,9	2 627,2	
Soya	7	6	11	5	4	7	6	5	3	0	0	140	20	8	14,3	(69,9)	
Camucamu	0	0	0	0	0	0	0	0	0	0	0	0	0	0	-	-	
Algodón	0	0	0	20	66	657	2 180	890	154	0	4	3 971	0	0	-	-	
Tabaco	30	0	0	48	79	0	0	0	0	0	0	187	0	0	(100,0)	(100,0)	
OTROS CULTIVOS	4 529	8 941	5 030	5 163	2 431	1 088	672	795	882	607	548	36 073	3 532	6 632	46,4	2,5	
B. PECUARIO 2/	5 295	5 221	5 580	5 115	6 345	5 189	5 238	4 655	4 755	4 849	5 507	62 360	5 013	4 845	(8,5)	(0,5)	
B.1. CARNE (T.M.)	1 425	1 381	1 483	1 336	1 705	1 389	1 395	1 206	1 236	1 256	1 458	16 464	1 333	1 265	(11,2)	(0,8)	
Aves	939	871	941	902	1 207	893	907	715	708	731	890	10 450	828	764	(18,7)	(5,6)	
Porcino	173	180	213	169	185	178	176	169	187	186	218	2 203	197	186	7,1	11,7	
Vacuno	306	322	321	255	307	312	305	314	330	328	337	3 708	296	308	0,8	4,5	
Ovino	7	8	9	10	6	6	7	8	12	11	13	102	13	8	17,7	59,3	
B.2. LECHE	496	509	526	530	492	446	543	492	529	568	564	6 226	575	569	14,7	11,4	
B.3. HUEVOS	200	222	234	248	284	214	206	220	208	214	223	2 690	181	203	1,7	(7,9)	

Fuente: Oficina de Información Agraria - San Martín

1/ Preliminar

2/ Valor Bruto de la Producción a precios de 1994

Cuadro N° 04

SAN MARTÍN : PRODUCCIÓN DE OTROS CULTIVOS (T.M.) 1/

(VBP y Toneladas métricas)

	2002											TOTAL 2002	2003		Var.% 2003/2002	
	Feb.	Mar.	Abr.	May.	Jun.	Jul.	Ago.	Set.	Oct.	Nov.	Dic.		Ene.	Feb.	Feb.	Ene.- Feb.
Total 2/	<u>870</u>	<u>1 686</u>	<u>885</u>	<u>880</u>	<u>403</u>	<u>186</u>	<u>116</u>	<u>133</u>	<u>152</u>	<u>107</u>	<u>94</u>	<u>6 612</u>	<u>701</u>	<u>1 287</u>	<u>47,9</u>	<u>0,9</u>
Anona	36	31	25	8	2	0	0	0	0	0	0	102	0	2	(94,4)	(94,4)
Caimito	426	794	39	8	0	23	0	0	37	26	15	2 669	690	1 019	139,2	(1,1)
Chirimoya	30	43	16	2	1	1	0	0	0	0	0	113	2	5	(83,0)	(86,4)
Guayabo	25	54	34	24	1	0	0	0	0	0	0	169	8	5	(80,0)	(76,8)
Humarí	35	143	147	96	4	0	0	0	0	0	0	425	4	202	477,1	488,6
Lima	80	24	24	19	4	0	0	0	0	0	0	154	7	7	(91,9)	(84,3)
Maracuyá	8	4	3	4	0	0	0	0	0	0	0	32	1	6	(26,7)	(69,8)
Marañón	6	78	1	0	0	2	0	0	39	11	26	170	0	0	(100,0)	(100,0)
Pacae	1 148	2 737	1 423	759	0	0	0	0	0	0	13	7 093	735	2 539	121,1	51,5
Pomarrosa	48	18	4	27	12	2	0	0	0	0	119	315	39	34	(29,2)	(45,1)
Taperiba	38	207	52	158	112	62	21	39	33	0	0	787	6	0	(100,0)	(94,2)
Toronja	5	57	39	25	9	11	8	10	16	13	6	200	13	13	160,0	271,4
Zapote	613	1 148	490	252	0	0	0	0	0	0	0	3 178	571	897	46,3	14,0
Cocona	21	47	80	73	9	14	7	10	5	3	14	310	44	59	182,9	113,5
Aguaje	1 865	3 311	2 602	3 635	2 229	913	580	699	709	532	328	19 291	1 302	1 723	(7,6)	(19,4)
Ciruela	100	187	3	6	0	0	0	0	0	0	6	456	74	88	(12,4)	(36,4)
Pepino	24	26	27	26	15	15	36	18	24	15	16	283	18	6	(75,0)	(63,1)
Ají	0	0	0	0	0	0	0	0	0	0	0	0	0	0	-	-
Apio	0	0	0	0	0	0	0	0	0	0	0	0	0	0	-	-
Caigua	6	3	5	32	27	5	0	0	0	8	5	99	0	0	(100,0)	(100,0)
Col o repollo	15	29	16	11	5	41	20	19	19	0	0	228	20	29	93,3	(27,9)
Nabo	0	0	0	0	0	0	0	0	0	0	0	0	0	0	-	-
Rábano	0	0	0	0	0	0	0	0	0	0	0	0	0	0	-	-
Zapallo	0	0	0	0	0	0	0	0	0	0	0	0	0	0	-	-

Fuente: Oficina de Información Agraria - San Martín

1/ Preliminar

2/ Valor Bruto de la Producción a precios de 1994

Cuadro N° 05

SAN MARTÍN: SIEMBRAS DE PRINCIPALES CULTIVOS POR CAMPAÑA 1/

(Hectáreas)

	2001-2002												CAMPAÑA 2001-2002	2002-2003								VAR. %	
	Ago.	Set.	Oct.	Nov.	Dic.	Ene.	Feb.	Mar.	Abr.	May.	Jun.	Jul.		Ago.	Set.	Oct.	Nov.	Dic.	Ene.	Feb.	Feb.	Ago. - Feb.	
	10 909	22 489	8 168	4 418	5 279	12 327	18 504	15 110	5 735	5 106	5 768	4 822		118 633	11 987	20 258	16 448	3 593	3 858	6 267	21 598	16,7	2,3
A. AGRÍCOLA																							
Arroz Cáscara	4 526	4 016	3 155	2 743	3 641	6 213	6 377	4 265	3 356	3 178	3 091	3 205	47 766	3 667	5 745	3 070	2 556	2 791	4 127	3 642	(42,9)	(16,5)	
Frijol G.S.	124	314	45	19	120	316	252	88	132	402	821	185	2 818	216	22	26	38	49	12	162	(35,7)	(55,9)	
Frijol Chiclayo	183	19	242	199	177	296	190	218	263	241	314	106	2 448	125	145	126	130	118	80	124	(34,7)	(35,1)	
Plátano	183	277	249	404	177	187	159	233	306	268	249	179	2 870	292	207	246	199	225	142	174	9,4	(9,2)	
Yuca	333	389	299	288	250	206	253	229	351	329	294	322	3 543	576	290	244	238	231	209	208	(18,0)	(1,1)	
Limón Sutil	0	0	2	3	2	0	2	3	7	2	1	2	24	0	0	0	1	1	0	0	(100,0)	(88,9)	
Limón dulce	0	0	0	0	0	0	0	0	0	0	0	0	0	0	0	0	0	0	0	0	-	-	
Naranja	0	1	3	6	4	7	9	9	14	3	1	1	58	4	0	1	1	2	0	4	(55,6)	(60,3)	
Papaya	35	39	99	61	43	51	63	52	39	39	47	48	615	40	52	49	107	72	49	56	(11,1)	8,7	
Mandarina	0	0	3	4	1	2	0	0	0	2	0	0	12	0	0	0	0	0	0	0	-	(100,0)	
Mango	0	1	2	3	2	0	0	0	0	1	0	0	9	0	0	0	0	0	0	0	-	(100,0)	
Piña	0	0	10	15	12	7	7	6	6	4	0	2	67	1	1	9	26	38	10	7	(7,1)	81,0	
Sacha papa	1	0	1	1	2	1	1	1	1	1	1	1	11	1	2	1	1	1	1	1	0,0	16,7	
Palto	0	0	2	2	0	0	1	0	0	1	1	0	7	0	0	0	0	0	0	0	(100,0)	(100,0)	
Cocotero	0	0	2	0	0	2	0	3	2	2	0	0	11	2	0	0	0	0	0	0	-	(50,0)	
Tomate	21	21	24	15	14	22	15	16	39	20	26	21	253	25	23	21	24	15	13	14	(5,0)	2,1	
Vid	0	1	4	3	2	2	2	3	2	4	0	3	26	0	1	1	0	20	1	0	(100,0)	64,3	
Maní	27	20	13	17	27	38	201	51	25	26	51	42	537	49	19	20	38	13	14	37	(81,7)	(44,6)	
Pijuayo	0	0	0	0	0	0	0	0	0	0	0	0	0	0	0	0	0	0	0	0	-	-	
Caña Azúcar	1	0	11	12	17	14	15	35	8	35	30	8	186	3	1	12	3	77	16	22	46,7	90,7	
Maíz Amarillo Duro	5 440	17 303	3 702	164	102	2 242	10 118	9 436	526	430	800	561	50 824	6 968	13 727	12 606	216	172	279	15 827	56,4	27,4	
Palma Aceitera	0	0	0	0	0	0	0	150	500	0	25	110	785	0	0	0	0	0	0	0	-	-	
Cacao	0	4	8	19	13	6	20	2	19	7	2	1	101	8	0	3	9	5	19	36	77,5	12,9	
Café	0	40	204	172	136	263	285	209	117	97	4	3	1 530	0	8	1	0	25	19	14	(95,1)	(93,9)	
Soya	3	7	76	7	6	9	6	3	6	7	3	6	139	6	6	8	4	5	6	6	0,0	(64,0)	
Camucamu	0	0	0	0	0	0	0	0	0	0	0	0	0	0	0	0	0	0	0	0	-	-	
Algodón	0	0	0	243	491	2 373	354	68	0	0	0	4	3 533	0	0	0	1	0	1 268	1 160	227,7	(29,8)	
Tabaco	25	25	0	0	20	0	90	0	0	0	0	0	160	0	0	0	0	0	0	100	11,1	(37,5)	
OTROS	7	12	12	18	21	73	84	30	17	10	7	12	303	5	10	5	3	0	2	5	(94,0)	(86,9)	

Fuente: Oficina de Información Agraria - San Martín

1/ Preliminar

Cuadro N° 06

SAN MARTÍN: SIEMBRAS DE OTROS CULTIVOS POR CAMPAÑA 1/

(Hectáreas)

	2001-2002												CAMPAÑA 2001-2002	2002-2003								VAR. %	
	Ago.	Set.	Oct.	Nov.	Dic.	Ene.	Feb.	Mar.	Abr.	May.	Jun.	Jul.		Ago.	Set.	Oct.	Nov.	Dic.	Ene.	Feb.	Feb.	Ago.-Feb.	
Total	7	12	12	18	21	73	84	30	17	10	7	12	303	5	10	5	3	0	2	5	(94,0)	(86,9)	
Anona	0	0	0	0	0	0	0	0	0	0	0	0	0	0	0	0	0	0	0	0	-	-	
Caimito	0	0	0	0	0	0	0	0	0	0	0	0	0	0	0	0	0	0	0	0	-	-	
Chirimoya	0	0	0	0	0	0	0	0	0	0	0	0	0	0	0	0	0	0	0	0	-	-	
Guayabo	0	0	0	0	0	0	13	2	5	0	0	0	20	0	0	0	0	0	0	0	(100,0)	(100,0)	
Humarí	0	0	0	0	0	0	0	0	0	0	0	0	0	0	0	0	0	0	0	0	-	-	
Lima	0	0	0	0	0	0	0	0	0	0	0	0	0	0	0	0	0	0	0	0	-	-	
Maracuyá	0	0	0	0	0	0	0	0	0	1	0	0	1	0	0	0	0	0	0	0	-	-	
Marañón	0	0	0	0	0	0	0	0	0	0	0	0	0	0	5	0	0	0	0	0	-	-	
Pacae	0	0	0	10	15	32	41	19	4	0	0	0	121	0	0	0	0	0	0	0	(100,0)	(100,0)	
Pomarrosa	0	0	0	0	2	0	0	0	0	0	0	0	2	0	0	0	0	0	0	0	-	(100,0)	
Taperiba	0	0	0	0	0	0	0	0	0	0	0	0	0	0	0	0	0	0	0	0	-	-	
Toronja	0	0	0	0	0	0	0	0	0	0	0	0	0	0	0	0	0	0	0	0	-	-	
Zapote	0	0	0	0	0	0	8	1	0	0	0	0	9	0	0	0	0	0	0	0	(100,0)	(100,0)	
Cocona	0	0	0	0	1	1	4	5	0	2	1	0	14	0	0	0	0	0	0	0	(100,0)	(100,0)	
Aguaje	0	0	0	0	0	0	0	0	0	0	0	0	0	0	0	0	0	0	0	0	-	-	
Ciruela	0	0	0	0	0	0	0	0	0	0	0	0	0	0	0	0	0	0	0	0	-	-	
Pepino	3	3	6	2	0	6	3	1	3	3	2	6	38	1	2	1	0	0	0	2	(33,3)	(73,3)	
Ají	0	0	0	0	0	0	0	0	0	0	0	0	1	0	0	0	0	0	0	0	-	-	
Apio	0	0	0	0	0	0	0	0	0	0	0	0	0	0	0	0	0	0	0	0	-	-	
Caigua	2	2	2	2	0	31	13	0	0	0	2	2	56	0	0	0	0	0	0	0	(100,0)	(100,0)	
Col o repollo	2	7	4	4	3	3	2	2	5	4	2	4	42	4	3	4	3	0	2	3	50,0	(25,8)	
Nabo	0	0	0	0	0	0	0	0	0	0	0	0	0	0	0	0	0	0	0	0	-	-	
Rábano	0	0	0	0	0	0	0	0	0	0	0	0	0	0	0	0	0	0	0	0	-	-	
Zapallo	0	0	0	0	0	0	0	0	0	0	0	0	0	0	0	0	0	0	0	0	-	-	

Fuente: Oficina de Información Agraria de San Martín

1/ Preliminar

Cuadro N° 07

SAN MARTÍN: INDICADORES DEL SECTOR PESCA 2002-2003

(Toneladas métricas)

	2002											TOTAL 2002	2003		Var.% 2003/2002	
	Feb.	Mar.	Abr.	May.	Jun.	Jul.	Ago.	Set.	Oct.	Nov.	Dic.		Ene.	Feb.	Feb.	Ene.-Feb.
<u>INGRESO OTROS DPTOS.</u>	<u>194</u>	<u>145</u>	<u>175</u>	<u>152</u>	<u>138</u>	<u>191</u>	<u>174</u>	<u>153</u>	<u>117</u>	<u>125</u>	<u>121</u>	<u>1 875</u>	<u>129</u>	<u>149</u>	<u>(23,2)</u>	<u>(27,6)</u>
Fresco	66	52	58	56	52	90	62	72	53	59	45	741	54	55	(17,1)	(23,5)
Salpreso	70	36	42	50	46	8	9	8	5	8	5	334	8	8	(88,7)	(86,6)
Seco-Salado	58	57	75	46	40	93	103	73	59	58	71	801	67	87	49,5	22,9
<u>PRODUCCIÓN INTERNA</u>	<u>10</u>	<u>22</u>	<u>8</u>	<u>10</u>	<u>10</u>	<u>12</u>	<u>7</u>	<u>14</u>	<u>8</u>	<u>6</u>	<u>5</u>	<u>120</u>	<u>7</u>	<u>7</u>	<u>(30,0)</u>	<u>(19,8)</u>
Fresco	10	22	8	10	10	12	7	14	8	6	5	120	7	7	(30,0)	(19,8)
Salpreso	0	0	0	0	0	0	0	0	0	0	0	0	0	0	-	-
Seco-Salado	0	0	0	0	0	0	0	0	0	0	0	0	0	0	-	-

Fuente: Dirección Regional de Pesquería de San Martín

Cuadro N° 08

SAN MARTÍN : PRODUCCIÓN DE MADERA ROLLIZA 2002-2003 1/

(Metros cúbicos)

	2002												TOTAL 2002	2003		Var.% 2003/2002	
	Feb.	Mar.	Abr.	May.	Jun.	Jul.	Ago.	Set.	Oct.	Nov.	Dic.	Ene.		Feb.	Feb.	ENE. - FEB.	
TOTAL	3 347	2 461	3 960	3 024	2 227	2 736	3 000	4 028	4 937	4 480	5 609	43 011	4 281	4 073	21.7	27.6	
Alfaro	33	39	30	18	15	28	45	143	0	20	136	684	78	60	84.3	(33.2)	
Ana Caspi	0	0	0	0	0	0	0	0	0	0	64	64	0	0	-	-	
Azúfre	0	0	0	5	0	0	0	0	27	9	0	46	0	0	-	(100.0)	
Bolaina	28	0	52	0	51	0	21	23	0	60	59	294	85	3	(89.7)	218.8	
Cachimbo	0	14	11	9	0	0	0	0	0	0	0	34	0	0	-	-	
Canela moena	0	0	0	0	0	0	0	0	0	0	0	0	0	0	-	-	
Caoba	437	131	287	660	446	190	537	323	794	689	767	5 504	128	235	(46.2)	(46.5)	
Capirona	0	0	0	0	0	59	0	36	13	10	19	138	0	0	-	-	
Catahua	36	0	0	9	47	31	38	0	9	316	59	546	71	14	(62.5)	132.5	
Cedro	9	84	103	44	0	0	17	5	93	32	153	599	125	38	336.5	140.2	
Cedro huasca	242	173	200	123	122	221	227	370	174	382	439	2 949	283	217	(10.4)	(3.4)	
Chamiza	0	0	0	0	0	0	0	0	0	0	0	0	0	0	-	-	
Chontaquiرو	0	0	0	0	0	0	19	0	0	0	0	19	0	0	-	-	
Cocobolo	0	0	0	0	0	0	0	0	0	0	0	0	0	0	-	-	
Copaiba	0	0	41	0	0	0	0	0	16	2	15	74	14	0	-	-	
Copal	0	0	0	0	0	0	0	0	0	0	0	0	0	0	-	-	
Cumala	0	14	2	2	14	45	0	23	31	39	186	356	462	14	-	-	
Espintana	0	0	0	0	0	0	0	0	0	0	0	0	0	0	-	-	
Estoraque	1 152	944	2 219	952	654	625	512	879	1 057	755	683	11 052	592	1 017	(11.8)	(9.2)	
Favorito	0	0	0	0	0	0	0	0	0	0	0	0	0	0	-	-	
Higuerilla	0	0	0	0	0	0	0	0	0	0	0	0	0	0	-	-	
Horcones	0	0	0	0	0	0	0	0	0	0	0	0	0	0	-	-	
Huangana Shiringa	54	0	0	43	0	0	27	0	0	0	0	125	0	0	(100.0)	(100.0)	
Huayruro	36	42	37	27	91	110	54	25	0	15	0	438	0	0	(100.0)	(100.0)	
Huimba	0	0	0	0	0	0	0	0	0	0	0	0	0	0	-	-	
Ishpingo	400	39	117	32	52	61	43	157	72	146	160	1 395	161	25	(93.8)	(63.9)	
Isullija	0	0	0	0	0	0	0	0	0	0	0	0	0	0	-	-	
Lagarto Caspi	0	0	0	0	0	0	0	0	191	0	0	191	0	0	-	-	
Leche Caspi	0	0	0	0	0	0	0	0	0	20	64	84	23	0	-	-	
Manchinga	0	0	0	6	5	0	14	0	0	0	0	61	7	0	-	(81.2)	
Marupa	0	14	0	0	0	17	0	0	0	0	0	31	0	0	-	-	
Mashonaste	0	0	0	0	0	0	0	0	0	0	0	0	0	0	-	-	
Moena	65	156	112	222	119	125	270	799	894	797	1 071	4 771	273	524	704.0	284.6	
Palisangre	0	0	0	0	0	0	0	0	0	0	0	0	0	0	-	-	
Palto Moena	0	0	0	0	0	0	0	0	0	0	0	0	0	0	-	-	
Papelillo Caspi	0	24	0	0	0	0	27	17	17	104	92	432	145	14	-	5.2	
Pashaco	0	0	0	0	0	0	0	0	0	0	59	59	0	0	-	-	
Pumaquiرو	0	5	0	11	0	0	32	0	36	10	23	116	68	0	-	-	
Quillobordón	0	0	0	0	0	0	0	0	17	0	34	51	0	0	-	-	
Quina Quina	0	0	0	0	0	0	0	17	17	17	50	251	177	0	-	17.2	
Quinilla	0	7	0	0	0	82	44	55	33	25	43	458	29	41	-	(59.0)	
Renaco	0	0	0	0	0	0	0	0	0	0	0	0	0	0	-	-	
Rifari	0	0	0	0	0	0	0	0	0	0	0	0	0	0	-	-	
Riñón de Huangana	0	0	0	0	0	0	0	0	0	0	0	0	0	0	-	-	
Sachacasho	27	0	0	0	0	0	0	0	0	0	0	27	0	0	(100.0)	(100.0)	
Sapote	39	0	0	0	0	0	28	15	0	0	0	202	0	14	(64.6)	(91.4)	
Tornillo	726	632	665	665	539	1 071	981	1 002	1 036	742	903	9 833	1 337	1 744	140.0	93.0	
Tulpay	0	0	0	0	0	0	0	0	0	0	0	0	0	0	-	-	
Vilco	0	0	0	0	0	0	0	0	0	0	0	0	0	0	-	-	
Otros	61	143	83	195	72	70	91	126	396	290	530	2 129	223	115	87.0	156.5	

Fuente: Oficina Regional de Recursos Naturales de San Martín

1/ Preliminar

Cuadro N° 09

SAN MARTÍN : PRODUCCIÓN DE MADERA ASERRADA 2002-2003 1/

(Metros cúbicos)

	2002											TOTAL 2002	2003		Var.% 2003/2002	
	Feb.	Mar.	Abr.	May.	Jun.	Jul.	Ago.	Set.	Oct.	Nov.	Dic.		Ene.	Feb.	Feb.	Ene. - Feb.
TOTAL	1 660	1 718	1 633	1 531	1 235	1 775	1 950	2 574	2 715	2 619	2 823	23 913	2 400	2 292	38,1	40,5
Alfaro	17	20	16	0	8	16	28	69	0	29	42	340	54	16	(5,9)	(38,0)
Ana Caspi	0	0	0	0	0	0	0	0	0	0	33	33	0	0	-	-
Azúfre	0	0	0	2	0	0	0	0	0	4	0	10	0	1	-	(62,1)
Bolaina	0	0	27	0	26	0	11	12	0	0	0	76	37	0	-	-
Cachimbo	14	7	6	5	0	0	0	0	0	0	0	32	0	0	(100,0)	(100,0)
Caoba	171	163	131	128	170	138	317	468	505	500	282	3 102	105	196	14,7	(0,1)
Capirona	0	0	0	0	0	31	9	26	7	5	10	88	10	0	-	-
Casho caspi	0	0	0	0	0	0	0	0	0	0	0	0	0	0	-	-
Catahua	19	0	0	5	3	0	20	0	5	7	31	89	37	7	(62,5)	124,2
Cedro	4	44	56	23	0	16	9	2	48	17	80	329	65	20	337,3	140,4
Cedro huasca	165	84	96	64	85	109	123	205	90	300	267	1 723	157	123	(25,2)	(6,5)
Chamiza	0	0	0	0	0	0	0	0	0	0	0	0	0	0	-	-
Chontaquiuro	0	0	0	0	0	0	0	0	0	0	0	0	0	0	-	-
Cocobolo	0	0	0	0	0	0	0	0	0	0	0	0	0	0	-	-
Congona	0	0	0	0	0	0	0	0	0	0	0	0	0	0	-	-
Copaiba	0	0	21	0	0	0	0	0	8	3	8	40	0	0	-	-
Cumala	0	7	1	1	7	24	0	12	16	20	94	182	240	7	-	-
Espintana	0	0	0	0	0	0	0	0	0	0	0	0	0	0	-	-
Estoraque	515	667	641	643	381	463	385	528	553	482	364	5 975	291	572	11,1	(0,4)
Favorito	0	0	0	0	0	0	0	0	0	0	0	0	0	0	-	-
Higuerilla	0	0	0	0	0	0	0	0	0	0	0	0	0	0	-	-
Huangana Shiringa	28	0	0	22	0	0	14	0	0	0	0	65	0	0	(100,0)	(100,0)
Huayruro	19	22	19	14	47	57	28	13	0	8	0	227	0	0	(100,0)	(100,0)
Huimba	0	0	0	0	0	0	0	0	0	0	0	0	0	0	-	-
Ishpingo	22	22	87	17	27	38	29	65	43	87	106	614	92	13	(41,8)	12,5
Isullija	0	0	0	0	0	0	0	0	0	0	0	0	0	0	-	-
Leche Caspi	0	0	0	0	0	0	0	0	0	11	33	44	12	0	-	-
Lagarto caspi	0	0	0	10	0	0	0	0	102	0	0	112	0	0	-	-
Manchinga	0	0	0	0	3	0	7	0	0	0	0	29	4	0	-	(81,2)
Marupa	0	7	0	0	0	9	0	0	0	0	0	16	0	0	-	-
Mashonaste	0	0	0	0	0	0	0	0	0	0	0	0	0	0	-	-
Moena	41	78	74	115	71	75	175	439	482	419	613	2 664	162	267	546,3	244,8
Palisangre	0	0	0	0	0	0	0	0	0	0	0	0	0	0	-	-
Papelillo Caspi	0	13	0	23	0	0	14	0	0	0	22	71	58	7	-	-
Pashaco	0	2	0	0	0	0	0	0	0	0	31	33	0	0	-	-
Pumaquiuro	0	0	0	6	0	0	17	0	18	0	12	52	35	0	-	-
Quillobordón	0	0	0	0	0	0	0	0	9	0	18	26	0	0	-	-
Quina Quina	0	0	0	9	0	0	0	0	0	0	0	9	74	0	-	-
Quinilla	0	4	0	7	0	43	11	21	10	6	0	102	0	0	-	-
Renaco	0	0	0	0	0	0	0	0	0	0	0	0	0	0	-	-
Rifari	0	0	0	0	0	0	0	0	0	0	0	0	0	0	-	-
Riñón de Huangana	0	0	0	0	0	0	0	0	0	0	0	0	0	7	-	-
Sachacasho	14	0	0	0	0	0	0	0	0	0	0	14	0	0	(100,0)	(100,0)
Tarasco	0	0	0	10	0	0	0	0	0	0	0	10	0	0	-	-
Tornillo	579	504	416	351	370	720	696	662	720	594	579	6 894	872	991	71,1	45,3
Tulpay	0	0	0	0	0	0	0	0	0	0	0	0	0	0	-	-
Vilco	0	0	0	0	0	0	0	0	0	0	0	0	0	0	-	-
Sapote	20	0	0	0	0	3	0	14	8	0	0	74	0	0	(100,0)	(100,0)
Otros	32	75	43	77	37	34	57	38	90	129	200	836	95	66	106,0	183,9

Fuente: Oficina Regional de Recursos Naturales de San Martín

1/ Preliminar

Cuadro N° 10

SAN MARTÍN: INDICADORES DE LA PRODUCCIÓN INDUSTRIAL 2002-2003

	2002											TOTAL 2002	2003		Var.% 2003/2002	
	Feb.	Mar.	Abr.	May.	Jun.	Jul.	Ago.	Set.	Oct.	Nov.	Dic.		Ene.	Feb.	Feb.	Ene.-Feb.
	Manteca de palma (t.m.)	827	1 136	1 182	930	852	1 425	1 489	1 057	1 067	1 147		1 051	12 957	727	1 441
Aceites de palma (t.m.)	1 004	1 227	1 124	942	889	1 071	1 211	1 291	1 321	1 080	879	12 798	646	1 498	49,2	21,6
Jabones (t.m)	45	57	30	98	47	195	168	126	146	145	71	1 221	92	101	124,4	39,9
Conservas de palmito (t.m.)	8	5	22	9	6	9	8	4	3	9	2	91	2	6	(25,0)	(42,9)
Cemento(t.m.)	9 798	10 733	8 952	8 846	7 828	9 083	11 901	9 980	10 919	9 394	9 670	116 346	8 214	8 658	(11,6)	(11,4)
Madera aserrada (m3)	1 660	1 718	1 633	1 531	1 235	1 775	1 950	2 574	2 715	2 619	2 823	23 912	2 401	2 292	38,1	40,5
Parquet (m3)	17	69	18	0	0	54	106	125	46	66	115	641	111	21	23,5	215,2

Fuente: Empresas Industriales seleccionadas - INRENA.

Cuadro N° 11

SAN MARTÍN : ARRIBOS Y PERNOCTACIONES A LOS ESTABLECIMIENTOS DE HOSPEDAJE DE SAN MARTÍN

(Número de turistas)

	2002											TOTAL 2002	2003		Var.% 2003/2002	
	Feb.	Mar.	Abr.	May.	Jun.	Jul.	Ago.	Sep.	Oct.	Nov.	Dic.		Ene.	Feb.	Feb.	Ene.- Feb.
<u>ARRIBOS</u>	<u>10 151</u>	<u>11 531</u>	<u>10 046</u>	<u>10 609</u>	<u>11 963</u>	<u>11 730</u>	<u>13 189</u>	<u>11 192</u>	<u>12 940</u>	<u>11 641</u>	<u>11 181</u>	<u>136 378</u>	<u>9 986</u>	<u>9 973</u>	<u>(1,8)</u>	<u>(2,0)</u>
Nacionales	9 920	11 270	9 817	10 384	11 721	11 152	12 823	10 974	12 636	11 475	10 960	133 063	9 826	9 705	(2,2)	(1,6)
Extranjeros	231	261	229	225	242	578	366	218	304	166	221	3 315	160	268	16,0	(15,2)
<u>PERNOCTACIONES</u>	<u>15 218</u>	<u>19 078</u>	<u>15 700</u>	<u>15 494</u>	<u>18 270</u>	<u>19 276</u>	<u>21 129</u>	<u>17 175</u>	<u>20 710</u>	<u>18 376</u>	<u>16 793</u>	<u>214 527</u>	<u>15 386</u>	<u>15 881</u>	<u>4,4</u>	<u>(3,9)</u>
Nacionales	14 613	18 381	15 074	14 956	17 653	18 182	20 153	16 723	19 989	18 029	16 295	206 719	15 027	15 222	4,2	(3,3)
Extranjeros	605	697	626	538	617	1 094	976	452	721	347	498	7 808	359	659	8,9	(18,0)

Fuente: Dirección Regional de Turismo de San Martín

Cuadro N° 13

SAN MARTÍN: RECAUDACIÓN TRIBUTARIA 2002-2003

(Miles de Nuevos Soles)

	2002											TOTAL 2002	2003		Var.% 2003/2002	
	Feb.	Mar.	Abr.	May.	Jun.	Jul.	Ago.	Set.	Oct.	Nov.	Dic.		Ene.	Feb.	Feb.	Ene.-Feb.
<u>TOTAL RECAUDACIÓN</u>	<u>2 487</u>	<u>2 593</u>	<u>3 256</u>	<u>2 519</u>	<u>2 355</u>	<u>2 274</u>	<u>2 348</u>	<u>2 195</u>	<u>2 931</u>	<u>2 594</u>	<u>2 477</u>	<u>31 059</u>	<u>3 141</u>	<u>2 348</u>	<u>(5,6)</u>	<u>(0,5)</u>
<u>Ingresos Tributarios</u>	<u>2 466</u>	<u>2 562</u>	<u>3 225</u>	<u>2 432</u>	<u>2 317</u>	<u>2 238</u>	<u>2 310</u>	<u>2 133</u>	<u>2 871</u>	<u>2 554</u>	<u>2 428</u>	<u>30 549</u>	<u>3 112</u>	<u>2 316</u>	<u>(6,1)</u>	<u>(0,9)</u>
Imp. a la Renta	1 641	1 639	2 270	1 548	1 401	1 371	1 454	1 533	1 692	1 525	1 622	19 960	2 132	1 466	(10,7)	(7,9)
Imp. a las importaciones	4	3	27	0	6	1	13	9	10	11	2	94	10	3	(25,0)	8,3
Imp. General a las Ventas	524	615	578	552	463	524	509	268	591	715	506	6 255	644	517	(1,3)	24,3
Imp. Select. al Consumo	5	6	6	6	6	6	5	2	1	0	0	46	0	0	(100,0)	(100,0)
Otros ingresos tributarios	292	299	344	326	441	336	329	321	577	303	298	4 194	326	330	13,0	5,8
<u>Ingresos No Tributarios</u>	<u>21</u>	<u>31</u>	<u>31</u>	<u>87</u>	<u>38</u>	<u>36</u>	<u>38</u>	<u>62</u>	<u>60</u>	<u>40</u>	<u>49</u>	<u>510</u>	<u>29</u>	<u>32</u>	<u>52,4</u>	<u>60,5</u>

Fuente: SUNAT- Aduanas

Cuadro N° 14

SAN MARTÍN: SALDOS DE DEPÓSITOS DEL SISTEMA FINANCIERO POR ENTIDAD 2002-2003

(Miles de Nuevos Soles)

	2002											2003		Var %	
	Feb.	Mar.	Abr.	May.	Jun.	Jul.	Ago.	Set.	Oct.	Nov.	Dic.	Ene.	Feb.	Mes	Annual
<u>TOTAL SISTEMA FINANCIERO</u>	<u>133 234</u>	<u>130 393</u>	<u>140 999</u>	<u>144 462</u>	<u>142 423</u>	<u>143 612</u>	<u>144 884</u>	<u>151 703</u>	<u>150 172</u>	<u>148 996</u>	<u>145 166</u>	<u>138 567</u>	<u>135 181</u>	<u>(2,4)</u>	<u>1,5</u>
<u>A. EMPR. BANCARIAS</u>	<u>102 388</u>	<u>100 060</u>	<u>108 020</u>	<u>109 492</u>	<u>106 231</u>	<u>106 347</u>	<u>107 190</u>	<u>112 361</u>	<u>110 150</u>	<u>107 482</u>	<u>104 557</u>	<u>97 677</u>	<u>94 731</u>	<u>(3,0)</u>	<u>(7,5)</u>
Continental	51 874	50 815	55 525	54 917	52 243	53 448	51 294	55 477	53 279	55 895	55 614	51 012	47 751	(6,4)	(7,9)
Crédito	43 159	41 058	43 072	44 240	43 564	43 812	47 298	47 107	47 760	42 396	38 804	36 570	37 077	1,4	(14,1)
Interbank	7 027	7 746	8 984	10 033	9 942	8 500	8 217	9 107	8 671	8 691	9 393	9 272	9 252	(0,2)	31,7
Trabajo	328	441	440	302	481	588	380	669	440	500	745	823	651	(21,0)	98,4
<u>B. EMPR. NO BANCARIAS</u>	<u>30 846</u>	<u>30 334</u>	<u>32 978</u>	<u>34 970</u>	<u>36 193</u>	<u>37 265</u>	<u>37 694</u>	<u>39 342</u>	<u>40 023</u>	<u>41 514</u>	<u>40 609</u>	<u>40 890</u>	<u>40 450</u>	<u>(1,1)</u>	<u>31,1</u>
C.R.A.C. San Martín	28 112	28 401	30 652	31 942	32 851	33 831	34 235	35 467	36 101	37 313	35 875	36 340	35 672	(1,8)	26,9
C.M.A.C. Paita	2 726	1 909	2 247	2 828	3 132	3 103	3 094	3 365	3 365	3 708	3 948	3 887	3 846	(1,1)	41,1
C.M.A.C. Piura	8	24	80	200	209	305	325	463	502	426	705	654	925	41,5	11 764,9
Financiera Solución	0	0	0	0	0	25	41	47	55	67	82	9	7	(22,2)	-
<u>C. BANCO DE LA NACIÓN</u>	<u>0</u>	<u>0</u>	<u>0</u>	<u>0</u>	<u>0</u>	<u>0</u>	<u>0</u>	<u>0</u>	<u>0</u>	<u>0</u>	<u>0</u>	<u>0</u>	<u>0</u>	<u>=</u>	<u>=</u>

Fuente: Instituciones Financieras

Cuadro N° 15

SAN MARTÍN: SALDO DE DEPÓSITOS DEL SISTEMA FINANCIERO SEGÚN MODALIDAD 2002-2003

(Miles de Nuevos Soles)

	2002											2003		Var %	
	Feb.	Mar.	Abr.	May.	Jun.	Jul.	Ago.	Set.	Oct.	Nov.	Dic.	Ene.	Feb.	Mes	Annual
<u>TOTAL DEPÓSITOS</u>	<u>133 234</u>	<u>130 393</u>	<u>140 999</u>	<u>144 461</u>	<u>142 423</u>	<u>143 612</u>	<u>144 884</u>	<u>151 703</u>	<u>150 172</u>	<u>148 996</u>	<u>145 166</u>	<u>138 567</u>	<u>135 181</u>	<u>(2,4)</u>	<u>1,5</u>
<u>A. DEPÓSITOS A LA VISTA</u>	<u>20 955</u>	<u>18 050</u>	<u>24 845</u>	<u>26 566</u>	<u>23 062</u>	<u>20 735</u>	<u>24 561</u>	<u>29 047</u>	<u>28 684</u>	<u>37 152</u>	<u>31 709</u>	<u>28 111</u>	<u>24 412</u>	<u>(13,2)</u>	<u>16,5</u>
Empresas Bancarias	20 067	17 278	23 949	25 640	22 260	19 878	23 474	28 031	27 763	35 441	31 423	27 726	24 058	(13,2)	19,9
Empresas No Bancarias	888	772	896	925	802	857	1 087	1 015	922	1 711	286	385	354	(8,0)	(60,1)
Banco de la Nación	0	0	0	0	0	0	0	0	0	0	0	0	0	-	-
<u>B. DEPÓSITOS DE AHORRO</u>	<u>50 573</u>	<u>48 691</u>	<u>49 649</u>	<u>50 023</u>	<u>50 129</u>	<u>51 987</u>	<u>48 344</u>	<u>48 906</u>	<u>51 101</u>	<u>47 385</u>	<u>45 940</u>	<u>44 255</u>	<u>43 111</u>	<u>(2,6)</u>	<u>(14,8)</u>
Empresas Bancarias	40 569	40 023	39 940	39 738	39 889	41 293	38 545	38 168	40 125	36 170	34 916	33 184	32 543	(1,9)	(19,8)
Empresas No Bancarias	10 004	8 668	9 709	10 285	10 241	10 695	9 800	10 738	10 976	11 215	11 023	11 071	10 569	(4,5)	5,6
<u>C. DEPÓSITOS A PLAZO</u>	<u>61 706</u>	<u>63 653</u>	<u>66 505</u>	<u>67 873</u>	<u>69 232</u>	<u>70 891</u>	<u>71 979</u>	<u>73 751</u>	<u>70 386</u>	<u>64 459</u>	<u>67 517</u>	<u>66 201</u>	<u>67 658</u>	<u>2,2</u>	<u>9,6</u>
Empresas Bancarias	41 752	42 759	44 132	44 114	44 082	45 177	45 171	46 162	42 261	35 872	38 218	36 767	38 130	3,7	(8,7)
Empresas No Bancarias	19 954	20 894	22 373	23 759	25 150	25 714	26 808	27 589	28 125	28 587	29 299	29 434	29 527	0,3	48,0

Fuente: Instituciones Financieras

Cuadro N° 16

SAN MARTÍN: SALDOS DE DEPÓSITOS DEL SISTEMA FINANCIERO SEGÚN MONEDA 2002-2003

(Miles de Nuevos Soles)

	Feb.	Mar.	Abr.	May.	Jun.	Jul.	Ago.	Set.	Oct.	Nov.	Dic.	2003		Var %	
												Ene.	Feb.	Mes	Annual
<u>TOTAL DEPÓSITOS</u>	<u>133 234</u>	<u>130 393</u>	<u>140 999</u>	<u>144 461</u>	<u>142 423</u>	<u>143 612</u>	<u>144 884</u>	<u>151 703</u>	<u>150 172</u>	<u>148 996</u>	<u>145 166</u>	<u>138 567</u>	<u>135 181</u>	<u>(2,4)</u>	<u>1,5</u>
<u>A. MONEDA NACIONAL</u>	<u>59 519</u>	<u>56 921</u>	<u>65 893</u>	<u>67 310</u>	<u>66 153</u>	<u>61 945</u>	<u>63 109</u>	<u>67 501</u>	<u>66 769</u>	<u>72 525</u>	<u>74 115</u>	<u>69 182</u>	<u>64 309</u>	<u>(7,0)</u>	<u>8,0</u>
Depósitos Vista	16 599	14 029	19 501	20 551	17 495	13 500	17 099	20 983	18 904	27 412	25 002	22 382	18 903	(15,5)	13,9
Depósitos de Ahorro	27 056	26 182	28 248	27 820	28 562	28 466	26 111	26 564	27 141	24 082	23 654	22 735	21 847	(3,9)	(19,3)
Depósitos a Plazo	15 865	16 710	18 144	18 939	20 096	19 979	19 898	19 954	20 724	21 031	25 459	24 065	23 559	(2,1)	48,5
<u>B. MONEDA EXTRANJERA</u>	<u>73 714</u>	<u>73 472</u>	<u>75 106</u>	<u>77 152</u>	<u>76 270</u>	<u>81 667</u>	<u>81 775</u>	<u>84 202</u>	<u>83 403</u>	<u>76 471</u>	<u>71 051</u>	<u>69 385</u>	<u>70 872</u>	<u>2,1</u>	<u>(3,9)</u>
Depósitos Vista	4 356	4 021	5 344	6 015	5 567	7 235	7 461	8 064	9 780	9 740	6 707	5 730	5 510	(3,8)	26,5
Depósitos de Ahorro	23 517	22 509	21 401	22 202	21 568	23 521	22 233	22 342	23 960	23 303	22 285	21 519	21 264	(1,2)	(9,6)
Depósitos a Plazo	45 841	46 943	48 361	48 934	49 136	50 912	52 081	53 796	49 663	43 428	42 059	42 137	44 098	4,7	(3,8)

Fuente: Instituciones Financieras

Cuadro N° 17

SAN MARTÍN: SALDOS DE COLOCACIONES TOTALES DEL SISTEMA FINANCIERO DE 2002-2003

(Miles de Nuevos Soles)

	2002											2003		Var %	
	Feb.	Mar.	Abr.	May.	Jun.	Jul.	Ago.	Set.	Oct.	Nov.	Dic.	Ene.	Feb.	Mes	Annual
<u>TOTAL SISTEMA FINANCIERO</u>	<u>168 443</u>	<u>168 110</u>	<u>170 424</u>	<u>171 061</u>	<u>175 214</u>	<u>181 011</u>	<u>186 249</u>	<u>189 183</u>	<u>191 180</u>	<u>191 061</u>	<u>192 398</u>	<u>195 251</u>	<u>200 273</u>	<u>2,6</u>	<u>18,9</u>
<u>A. EMPRESAS BANCARIAS</u>	<u>115 208</u>	<u>112 395</u>	<u>113 169</u>	<u>114 320</u>	<u>116 793</u>	<u>119 662</u>	<u>120 896</u>	<u>122 506</u>	<u>122 975</u>	<u>119 710</u>	<u>118 936</u>	<u>120 981</u>	<u>123 814</u>	<u>2,3</u>	<u>7,5</u>
Continental	54 584	50 994	52 011	52 927	53 521	54 977	55 672	55 007	55 089	57 064	57 799	58 996	60 541	2,6	10,9
Crédito	12 369	13 058	13 457	12 653	13 262	14 242	14 230	14 144	14 333	8 448	8 167	9 778	10 960	12,1	(11,4)
Interbank	36 536	36 390	35 581	36 397	37 527	37 882	38 307	40 488	40 711	40 936	39 481	38 632	38 583	(0,1)	5,6
Banco del Trabajo	11 718	11 954	12 121	12 343	12 483	12 561	12 687	12 867	12 842	13 262	13 489	13 576	13 730	1,1	17,2
<u>B. EMPRESAS NO BANCARIAS</u>	<u>53 235</u>	<u>55 715</u>	<u>57 255</u>	<u>56 741</u>	<u>58 421</u>	<u>61 349</u>	<u>65 353</u>	<u>66 677</u>	<u>68 205</u>	<u>71 351</u>	<u>73 462</u>	<u>74 270</u>	<u>76 459</u>	<u>2,9</u>	<u>43,6</u>
C.R.A.C. San Martín	37 776	39 043	39 781	38 108	39 007	40 121	43 238	43 437	43 892	46 700	47 365	47 063	46 049	(2,2)	21,9
C.M.A.C. Paita	9 339	9 662	9 844	10 196	10 511	10 875	11 165	11 305	11 305	10 871	11 047	11 371	12 140	6,8	30,0
C.M.A.C. Piura	1 447	2 041	2 588	3 252	3 718	4 616	4 876	5 799	6 488	6 644	7 576	8 036	10 289	28,0	611,2
Financiera Solución	4 673	4 969	5 043	5 185	5 185	5 737	6 073	6 135	6 520	7 136	7 474	7 800	7 981	2,3	70,8
<u>C. BANCO DE LA NACIÓN</u>	<u>0</u>	<u>0</u>	<u>0</u>	<u>0</u>	<u>0</u>	<u>0</u>	<u>0</u>	<u>0</u>	<u>0</u>	<u>0</u>	<u>0</u>	<u>0</u>	<u>0</u>	<u>-</u>	<u>-</u>
<u>TOTAL SISTEMA FINANCIERO</u>	<u>168 443</u>	<u>168 110</u>	<u>170 424</u>	<u>171 061</u>	<u>175 214</u>	<u>181 010</u>	<u>186 249</u>	<u>190 703</u>	<u>191 180</u>	<u>191 061</u>	<u>192 398</u>	<u>195 251</u>	<u>200 273</u>	<u>2,6</u>	<u>18,9</u>
Moneda Nacional	116 953	119 972	122 692	122 821	125 665	129 547	133 305	136 945	140 349	137 081	137 124	143 084	147 302	2,9	25,9
Moneda Extranjera	51 490	48 138	47 732	48 240	49 549	51 463	52 944	53 758	50 831	53 980	55 274	52 167	52 970	1,5	2,9

Fuente: Instituciones Financieras

Cuadro N° 18

SAN MARTÍN : RATIO DE CARTERA PESADA DEL SISTEMA FINANCIERO DE 2002-2003

	2002											2003	
	Feb.	Mar.	Abr.	May.	Jun.	Jul.	Ago.	Set.	Oct.	Nov.	Dic.	Ene.	Feb.
<u>Sistema Bancario</u>	<u>10,4</u>	<u>10,9</u>	<u>9,9</u>	<u>9,7</u>	<u>9,4</u>	<u>8,8</u>	<u>8,3</u>	<u>8,2</u>	<u>7,2</u>	<u>7,4</u>	<u>6,9</u>	<u>7,5</u>	<u>7,6</u>
<u>Empresas Bancarias</u>	<u>9,7</u>	<u>10,5</u>	<u>10,3</u>	<u>9,9</u>	<u>9,9</u>	<u>8,6</u>	<u>8,5</u>	<u>8,4</u>	<u>8,0</u>	<u>8,0</u>	<u>7,7</u>	<u>7,5</u>	<u>7,6</u>
Continental	6,6	8,3	8,0	7,3	7,2	6,8	6,8	7,3	6,8	7,2	6,8	6,8	6,4
Crédito	15,9	15,1	15,3	16,2	16,2	11,0	10,8	11,8	10,7	18,3	17,9	12,8	12,2
Interbank	14,9	14,9	14,9	14,4	14,3	12,9	12,6	11,0	10,7	9,0	9,3	9,5	10,4
Trabajo	1,4	1,4	1,4	1,3	1,3	1,3	1,3	1,3	1,3	1,3	1,2	1,2	1,2
<u>Empresas no Bancarias</u>	<u>12,1</u>	<u>11,9</u>	<u>9,0</u>	<u>9,1</u>	<u>8,5</u>	<u>9,1</u>	<u>7,8</u>	<u>7,8</u>	<u>5,7</u>	<u>6,4</u>	<u>5,7</u>	<u>7,3</u>	<u>7,6</u>
C.R.A.C. San Martín	13,6	13,1	10,6	10,5	9,5	10,4	9,7	9,9	6,8	7,7	7,1	8,3	10,0
C.M.A.C. Paita	6,2	7,0	6,7	8,5	8,5	8,8	8,0	7,3	7,3	8,2	5,2	6,1	6,3
C.M.A.C. Piura	-	-	-	-	-	-	-	-	-	1,1	2,6	9,0	2,7
Financiera Solución	1,1	0,3	0,5	0,3	0,3	0,3	0,3	0,3	0,3	-	-	2,0	2,3

Fuente: Instituciones Financieras