

PRESENTACIÓN

En Moyobamba, la **inflación** de enero fue negativa (-0,43 por ciento) debido principalmente a que disminuyeron los precios de leguminosas (-14 por ciento) y frutas (-11 por ciento) por efecto de mayor oferta; contrarrestados por un considerable aumento en el precio de tubérculos y raíces (24 por ciento) y en el de combustibles y lubricantes (3,5 por ciento).

El **tipo de cambio** venta promedio fue de S/. 3,495 en enero, lo que implicó una apreciación nominal mensual de 0,6 por ciento y una depreciación anual de 1,0 por ciento.

El **Valor Bruto de la Producción Agropecuaria** de San Martín registró un aumento de 29,5 por ciento relativo a enero del año anterior, al evolucionar positivamente tanto el subsector agrícola (34,4 por ciento) cuanto el pecuario (5,0 por ciento). El dinamismo de la parte agrícola se explicó por la mayor producción de maíz amarillo duro y arroz cáscara, ambos por mayor rendimiento y mayores áreas cosechadas, también creció plátano, caña de azúcar y algunos cultivos alternativos como café y cacao. En cambio, disminuyó la producción de palma aceitera y yuca. Por su parte, el comportamiento positivo del subsector pecuario se debió a los mayores volúmenes de carne y leche, ligeramente contrarrestados por la menor producción de huevos.

En cuanto a las siembras, en enero se instalaron 6 269 Has, área menor en 49 por ciento con respecto al año anterior, debido a que el intenso verano desanimó a los agricultores, específicamente a los dedicados al cultivo de arroz y maíz amarillo duro. Inclusive hay percepción de riesgo asociado al Fenómeno del Niño.

En la **pescas**, el ingreso de pescado de otros departamentos para consumo en San Martín fue inferior (-32,4 por ciento) con relación a enero del año anterior, al haber disminuido la cantidad de pescado en estado salpreso. El volumen total ingresado para satisfacer el mercado local fue de 136 T.M, menor en 61 T.M respecto a enero del 2002. Actualmente, se viene dando apoyo a la acuicultura a fin de fomentar la crianza en piscigranjas.

En enero decayeron los indicadores del sector **turismo** de San Martín. Los establecimientos de hospedaje registraron un total de 9 883 arribos, el nivel más bajo de los últimos 13 meses, lo que representó una disminución de 3,2 por ciento referente a enero del año anterior. De igual forma, las pernотaciones (14 915 pernотes) se contrajeron en 13,8 por ciento, ambas disminuciones se atribuyen a la menor frecuencia de vuelos.

La industria mostró menor dinamismo respecto a enero del 2002, al haber disminuido la producción de cemento (-11 por ciento), debido al menor ritmo de la construcción de obras públicas; asimismo, manteca (-8 por ciento) y aceite de palma (-15 por ciento), como consecuencia de la paralización por mantenimiento de planta, no obstante, su demanda continúa una tendencia creciente, sobre todo en los mercados de la costa norte. Este comportamiento negativo se vio compensado por el crecimiento de la transformación forestal en los rubros madera aserrada y parquet, debido al mayor abastecimiento de materia prima.

La **recaudación tributaria** de enero ascendió a S/. 3,1 millones, registrando un moderado crecimiento de 3,7 por ciento respecto al mismo mes del año anterior, por mayores ingresos del IGV, lo cual refleja una mayor actividad económica en el último diciembre. En cambio, disminuyó la recaudación del impuesto a la renta y otros ingresos tributarios, estos últimos como resultado de la menor captación del régimen especial de fraccionamiento.

En el sistema financiero de San Martín, el saldo de **colocaciones** fue de S/. 195,3 millones y registró un aumento mensual de 1,5 por ciento, resultado de mayores créditos en moneda nacional de las empresas bancarias y no bancarias. El saldo de cartera pesada fue de S/. 14,6 millones, habiéndose reducido en S/. 3,6 millones, relativo a enero del 2002, por lo que el coeficiente de cartera pesada disminuyó de 11,6 a 7,5 por ciento. El mencionado saldo estuvo conformado por S/. 4,2 millones en créditos vencidos y S/. 10,4 millones en cobranza judicial, Los **depósitos** (S/. 138,6 millones) mostraron un comportamiento mensual negativo, debido a la disminución casi generalizada en todas sus modalidades, con excepción de los depósitos a plazo en moneda extranjera. Referente a enero del año anterior, las colocaciones crecieron 17,6 por ciento en términos reales y los depósitos en 3,1 por ciento.

En enero, la **tasa de interés** en moneda nacional para préstamos corporativos a 90 días volvió a disminuir, esta vez de 5,1 a 4,7 por ciento; asimismo la tasa por sobregiros de 69,1 a 67,3 por ciento. De igual forma, la tasa corporativa en moneda extranjera se retrajo ligeramente de 2,4 a 2,3 por ciento. En cuanto a la tasa activa, ésta disminuyó a 20,3 por ciento en moneda nacional y a 10,1 por ciento en moneda extranjera. Por su parte, la tasa pasiva en soles disminuyó de 3,6 a 3,5 por ciento en promedio, mientras permaneció constante la de dólares en 1,3 por ciento.

I. INFLACIÓN Y TIPO DE CAMBIO.

1. Inflación.

En enero, la inflación de Moyobamba fue negativa (-0,43 por ciento), particularmente por la disminución de precios en el grupo Alimentos y Bebidas que registró una variación de -0,7 por ciento. El comportamiento negativo mensual se debe a los menores precios de las leguminosas (-14 por ciento) y frutas (-11 por ciento), por efecto de la mayor oferta; contrarrestados en parte por un considerable incremento en el precio de tubérculos y raíces (24 por ciento) y, combustibles y lubricantes (3,5 por ciento), entre los de mayor peso relativo.

La inflación de los últimos 12 meses también fue negativa (-1,14 por ciento), determinada también por el comportamiento negativo de los precios de Alimentos y Bebidas. Las variaciones negativas más significativas ocurrieron en azúcar (-15 por ciento); leguminosas y derivados (-11 por ciento); tubérculos y raíces (-1,1 por ciento), además de hortalizas y legumbres frescas (-7 por ciento) y, café, té y cacao (-9 por ciento).

MOYOBAMBA: TASA DE INFLACIÓN MENSUAL
(Variación porcentual)

Grupos de consumo	Ene. 2002	Ene. 2003	Ene. 02/Ene. 01	Ene. 03/Ene. 02
Índice General	-0,11	-0,43	-0,24	-1,14
Alimentos y Bebidas	-0,04	-0,74	-1,98	-2,97
Vestido y Calzado	0,05	-0,68	5,35	-1,23
Alq. Viv. Comb. Ele.	-0,53	0,29	-0,67	3,45
Mueb. Ens. Y Man.	-0,08	-0,20	1,43	-1,48
Cuid. Consv. Salud	0,51	0,40	5,36	-0,61
Transp. Y Comunc.	-0,24	-1,24	-0,12	-1,10
Esparc. Div. Serv.	-0,20	0,98	1,17	3,59
Otros Bs. Y Ss.	0,02	-0,19	3,82	-0,22

Fuente: Oficina Departamental de Estadística e Informática Moyobamba.

2. Tipo de Cambio

El tipo de cambio venta promedio fue de S/. 3,495 en enero, lo que implicó una apreciación nominal mensual de 0,6 por ciento y una depreciación anual de 1,0 por ciento. El tipo de cambio real multilateral registró una depreciación mensual de 0,5 por ciento, mientras que el bilateral se apreció en 0,4 por ciento.

TIPO DE CAMBIO BANCARIO

	Tipo de cambio promedio 1/				Índice tipo de cambio real Var.% mensual	
	Compra	Venta	Var.% mensual	Var.% anualizada	Bilateral 2/	Multilateral 3/
2001	3,505	3,508		-2,4		
Diciembre	3,434	3,437	-0,1	-2,4	-0,4	0,1
2002	3,515	3,518				
Enero	3,458	3,461	0,7	-1,8	1,5	-0,3
Febrero	3,476	3,478	0,5	-1,5	0,9	-1,2
Marzo	3,455	3,457	-0,6	-1,8	-0,6	-0,7
Abril	3,438	3,440	-0,5	-3,4	-0,7	-0,3
Mayo	3,450	3,453	0,4	-4,1	0,2	0,5
Junio	3,479	3,482	0,9	-1,4	1,1	0,9
Julio	3,531	3,535	1,5	0,8	1,6	2,2
Agosto	3,569	3,571	1,0	2,2	1,3	0,1
Setiembre	3,618	3,620	1,4	3,7	1,1	0,2
Octubre	3,614	3,616	-0,1	4,5	-0,7	-2,0
Noviembre	3,582	3,584	-0,9	4,2	-0,5	1,1
Diciembre	3,513	3,515	-1,9	2,3	-2,1	-1,1
2003						
Enero	3,493	3,495	-0,6	1,0	-0,4	0,5

1/ Corresponde al Tipo de Cambio Bancario Promedio Mensual del Sistema Bancario.

2/ Considera el índice de precios de los Estados Unidos de América. Mide el grado de depreciación real (base 1994 =100)

3/ Considera los índices de nuestros 20 principales socios comerciales. Mide el grado de depreciación real (base 1994 =100)

II. PRODUCCIÓN SECTORIAL

1. Producción Agropecuaria

En enero, se reportaron temperaturas máximas alrededor de sus patrones normales en toda la región San Martín, particularmente en las zonas del Huallaga Central, Bajo Mayo y Alto Huallaga donde se registraron temperaturas superiores a las normales, anomalías que registraron aumentos de 0,7°C hasta 21°C. Las lluvias fueron inferiores a sus patrones normales, produciéndose un prolongado verano.

El valor bruto de la producción agropecuaria de San Martín (a precios de 1994) registró un aumento de 29,5 por ciento relativo al mismo mes del año anterior, explicado por el comportamiento positivo tanto del subsector agrícola (34,4 por ciento) cuanto del pecuario (5,0 por ciento). El dinamismo del subsector agrícola se explicó por la mayor producción de los cultivos de importancia regional, entre ellos maíz amarillo duro (142 por ciento), plátano (62 por ciento), arroz cáscara (44 por ciento), caña de azúcar (31 por ciento), así como los cultivos alternativos café (96 por ciento) y cacao (43 por ciento). El incremento registrado en arroz se asoció a las mayores áreas cosechadas, en tanto el caso de maíz amarillo duro se debió al efecto combinado de mejores rendimientos y mayores áreas cosechadas. En cambio, disminuyó la producción de palma aceitera (-65 por ciento) y yuca (-11 por ciento), esta última fue afectada por menores áreas cosechadas y bajos rendimientos.

Por su parte, el comportamiento positivo del subsector pecuario se debió a los mayores volúmenes producidos de carne y leche (7 por ciento y 8 por ciento, respectivamente), contrarrestados por la menor producción de huevos (-17 por ciento). Cabe indicar que el rubro carne representó el 63 por ciento de la producción pecuaria total, al registrarse un crecimiento generalizado en todas las crías para abastecer al mercado interno y a las localidades de Yurimaguas e Iquitos, en Loreto.

En cuanto a las siembras, en enero se instalaron 6 269 Has, superficie menor en 49 por ciento respecto igual mes del año anterior, debido a que el intenso verano desanimó a los agricultores. Se registró disminución en las siembras de arroz cáscara (-34 por ciento) y café (-93 por ciento), ambos afectados por bajos precios; asimismo, en maíz amarillo (-88 por ciento) debido al adelanto de siembras en meses anteriores; no obstante, incrementarse las siembras de caña de azúcar (14 por ciento), yuca (1,5 por ciento) y cacao (217 por ciento). Igualmente, el avance de la campaña 2002-2003 (agosto - enero) disminuyó 1,8 por ciento respecto a igual período de la campaña anterior, mostrando un área instalada de 62 413 Has, de la cual 54 por ciento está sembrada de maíz, el 35,2 por ciento de arroz y el restante 11 por ciento está dedicada a diferentes cultivos.

Los agricultores de San Martín vienen recibiendo financiamiento de todas las entidades del sistema bancario y no bancario, además de algunas ONGs y cooperativas. El financiamiento se dirige únicamente a los cultivos de arroz, maíz y café. Recientemente, Agrobanco abrió una oficina en la ciudad de Tarapoto, la cual se encuentra en fase de implementación y prevé ampliar el crédito a otros cultivos

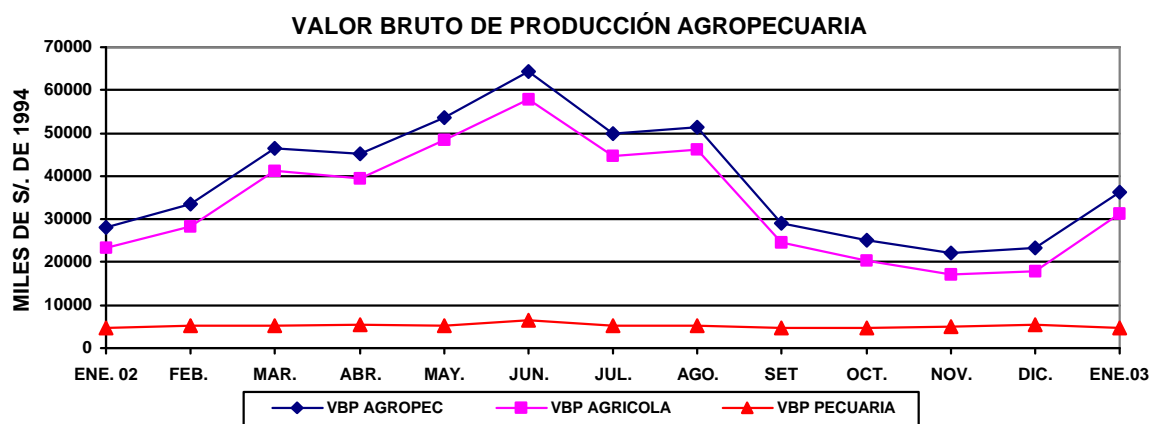

SAN MARTÍN: PRODUCCIÓN AGRÍCOLA DE PRINCIPALES CULTIVOS

	PRODUCCIÓN (TM)				SIEMBRAS (HA)			
	Ene. 2002	Dic. 2002	Ene. 2003	Var. Anual (%)	Ene. 2002	Ene. 2003	Ago. -Ene. 2001-2002	Ago. -Ene. 2002-2003
TOTAL	78 124	67 314	96 783	23,9	12 327	6 269	63 589	62 413
Arroz	28 944	10 148	41 782	44,4	6 213	4 127	24 294	21 956
Frijol g. seco	434	0	264	(39,2)	316	12	938	363
Frijol chichlayo	421	0	347	(17,5)	296	80	1 116	724
Plátano	13 262	21 172	21 542	62,4	187	142	1 477	1 311
Yuca	3 478	3 878	3 095	(11,0)	206	209	1 765	1 788
Limón sutil	292	190	314	7,6	0	0	7	1
Limón dulce	7	7	17	147,1	0	0	0	0
Naranja	819	795	1 001	22,3	7	2	21	10
Papaya	1 050	2 854	2 346	123,5	51	49	328	369
Mandarina	2	11	35	1 625,0	2	0	10	0
Mango	259	776	218	(15,8)	0	0	8	0
Piña	215	1 422	168	(21,9)	7	10	43	84
Sachapapa	9	14	14	50,0	1	1	5	6
Palto	15	127	63	320,0	0	0	4	0
Cocotero	579	793	316	(45,5)	2	0	4	2
Tomate	555	0	1	(99,9)	22	13	116	120
Vid	50	21	38	(24,0)	2	1	12	23
Maní	60	0	88	47,3	38	14	141	153
Pijuayo	0	67	253	-	0	0	0	0
Caña de azúcar	4 876	9 942	6 387	31,0	14	16	55	112
Maíz amarillo	4 420	1 219	10 694	142,0	2 242	279	28 953	33 968
Palma aceitera	12 800	13 221	4 425	(65,4)	0	0	0	0
Cacao	71	106	102	42,9	6	19	50	44
Café	5	0	9	95,6	263	19	815	53
Soya	86	0	20	(76,7)	9	6	108	35
Camu camu	0	0	0	-	0	0	0	0
Algodón	0	4	0	-	2 373	1 268	3 107	1 269
Tabaco	30	0	0	(100,0)	0	0	70	0
Otros	5 388	548	3 245	(39,8)	73	2	143	25

Dirección Regional Agraria San Martín

**SAN MARTÍN: PRODUCCIÓN PECUARIA
(Toneladas)**

	Ene. 2002	Dic. 2002	Ene. 2003	Var. % Ene. 2003/2002
TOTAL	1 941	2 245	2 034	4,8
Carne	1 194	1 458	1 278	7,1
Leche	530	564	575	8,4
Huevos	217	223	181	(16,7)

Fuente: Oficina de Información Agraria

2. Producción Pesquera

En enero, la producción de pescado en las piscigranjas de San Martín fue de 7 T.M, volumen muy similar al registrado el mismo mes del año anterior, el cual correspondió íntegramente a pescado fresco. El ingreso de pescado para el consumo local desde otras ciudades como Iquitos, Pucallpa, Trujillo y Chiclayo alcanzó las 129 T.M., volumen inferior con relación al ingresado en enero del año anterior en 32,4 por ciento, al haber disminuido el ingreso de pescado en estado salpreso.

El volumen total ingresado para satisfacer el mercado local fue de 136 T.M, menor en 61 T.M respecto al total de enero del 2002. Actualmente, la Dirección Regional de Pesquería junto con el IIAP vienen brindando apoyo técnico para el sostenimiento de esta actividad, a través de la habilitación de piscigranjas.

SAN MARTÍN: INDICADORES SECTOR PESQUERO
(Toneladas)

	Ene. 2002	Dic. 2002	Ene. 2003	Var. % Ene. 2003/2002
Oferta Total	197	126	136	(31,2)
Ingreso extra regional	190	121	129	(32,4)
Fresco	76	45	54	(29,0)
Salpreso	47	5	8	(83,6)
Seco salado	67	71	67	(0,2)
Producción interna	7	5	7	0,0
Fresco	7	5	7	0,0
Salpreso	0	0	0	-
Seco salado	0	0	0	-

Fuente: Dirección Regional de Pesquería

3. Producción Manufacturera

Este mes la actividad industrial mostró menor dinamismo con respecto a enero del 2002, debido a la menor producción de cemento y derivados de la palma aceitera, que constituyen los rubros más representativos de la industria local. La menor producción de cemento se explicó por una importante reducción en la ejecución de obras públicas, lo que obligó a la empresa a mantener capacidad instalada ociosa. La menor producción de manteca y aceite, fue ocasionada por una paralización de labores por mantenimiento de planta, puesto que su demanda continúa en ascenso, sobre todo en los mercados de la costa norte.

El comportamiento negativo de las ramas industriales más importantes se vio parcialmente compensado por el dinámico crecimiento de la transformación forestal, reflejado en la mayor producción de madera aserrada y parquet, ante un mayor abastecimiento de materia prima (madera en trozas).

SAN MARTÍN: INDICADORES DE LA PRODUCCIÓN INDUSTRIAL

Líneas industriales	Ene. 2002	Dic. 2002	Ene. 2003	Var. % Ene. 2003/2002
Manteca de palma (t.m.)	794	1 051	727	(8,4)
Aceites de palma (t.m.)	759	879	646	(14,8)
Cemento (t.m.)	9 242	9 670	8 214	(11,1)
Madera aserrada (m3).	1 679	2 823	2 401	43,0
Parquet (m3)	25	115	111	346,1

Fuente: Empresas industriales seleccionadas e INRENA.

SAN MARTÍN: PRODUCCIÓN DE CEMENTO

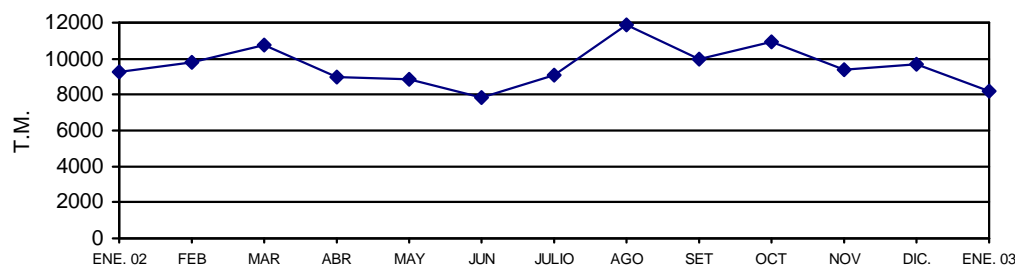

SAN MARTÍN: PRODUCCIÓN DE MANTECA Y ACEITE DE PALMA

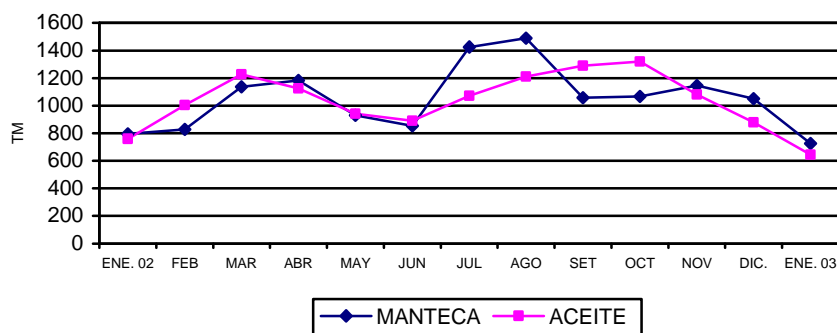

SAN MARTÍN: PRODUCCIÓN DE MADERA ASERRADA

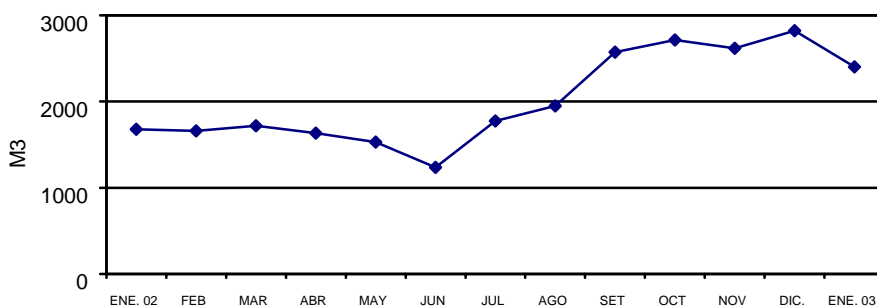

4. Actividad Turística

En enero disminuyó la actividad turística, los establecimientos de hospedaje de San Martín registraron 9 883 arribos, el nivel más bajo de los últimos 13 meses, lo que representó una disminución de 3,2 por ciento respecto a enero del año anterior. De igual forma, las pernoctaciones (14 915 pernoctes) se contrajeron en 13,8 por ciento, ambas disminuciones se atribuyen a la menor frecuencia de vuelos.

Disminuyeron las llegadas tanto de extranjeros (-42 por ciento) cuanto de nacionales (-2 por ciento), esta última reviste importancia considerando que el 98 por ciento de los turistas que arribaron a San Martín durante el 2002 fueron nacionales. En enero, Tarapoto resultó la ciudad más visitada con el 60 por ciento de las visitas totales, luego Moyobamba, capital del departamento con 17 por ciento y Tocache con 11 por ciento, entre los lugares más visitados.

TURISMO: NUMERO DE ARRIBOS

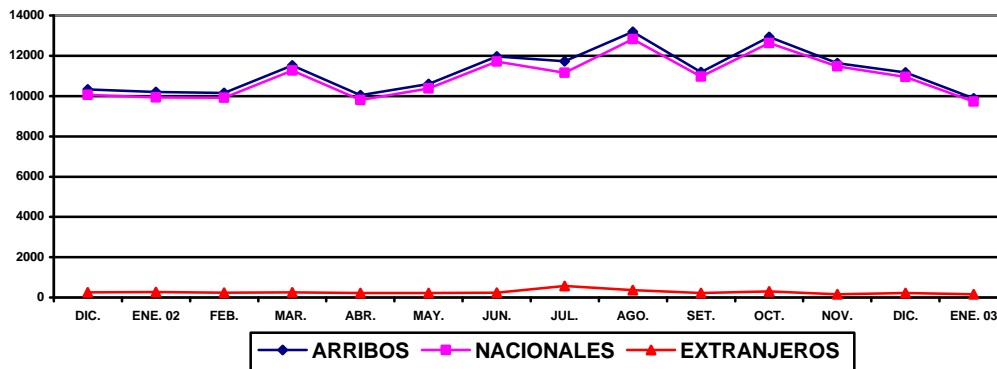

SAN MARTÍN: ARRIBOS Y PERNOCTACIONES

TOTAL	Ene. 2002	Dic. 2002	Ene. 2003	Var. % Ene. 2003/2002
Arribos	10 205	11 181	9 883	(3,2)
Nacionales	9 931	10 960	9 723	(2,1)
Extranjeros	274	221	160	(41,6)
Pernoctaciones	17 308	16 793	14 915	(13,8)
Nacionales	16 671	16 295	14 556	(12,7)
Extranjeros	637	498	359	(43,6)

Fuente: DRITINCI

III. SECTOR FISCAL

1. Recaudación Tributaria

En enero del 2003 la recaudación tributaria (S/. 3,1 millones) registró un crecimiento de 3,7 por ciento respecto a su similar del año anterior, mejora se originó en los mayores ingresos del IGV, lo cual refleja un mayor nivel de actividad económica en el último diciembre. Por el contrario, la recaudación mensual del impuesto a la renta (S/. 2,1 millones) disminuyó 5,8 por ciento respecto a enero del 2002, lo que se explica por menores pagos a cuenta en rentas de tercera categoría, además de la caída en las retenciones de quinta categoría. Asimismo, se redujo el monto de otros ingresos tributarios, debido a la menor captación del régimen especial de fraccionamiento.

Cabe indicar que el impuesto a la renta aportó en enero el 68 por ciento de la recaudación regional, seguido del IGV que aportó el 13 por ciento y los otros ingresos tributarios el 11 por ciento. Cabe precisar que la recaudación regional representó en enero apenas el 0,1 por ciento del total país.

SAN MARTÍN: RECAUDACIÓN TRIBUTARIA DEL GOBIERNO CENTRAL
(Miles de Nuevos Soles)

Principales impuestos	Ene. 2002	Ene. 2003	Variación Absoluta	Variación (%)
Total	3 030	3 141	111	3,7
Impuesto a la renta	2 264	2 132	(132)	(5,8)
Impuestos a la importación	8	10	2	25,0
Impuesto General a las Ventas	410	644	234	57,1
Impuesto Selectivo al Consumo	3	0	(3)	(100,0)
Otros ingresos tributarios	328	326	(2)	(0,6)
Ingresos no tributarios	17	29	12	70,6

Fuente: SUNAT. - Aduanas - Oficina Zonal Tarapoto.

SAN MARTÍN: RECAUDACIÓN TRIBUTARIA GOBIERNO CENTRAL

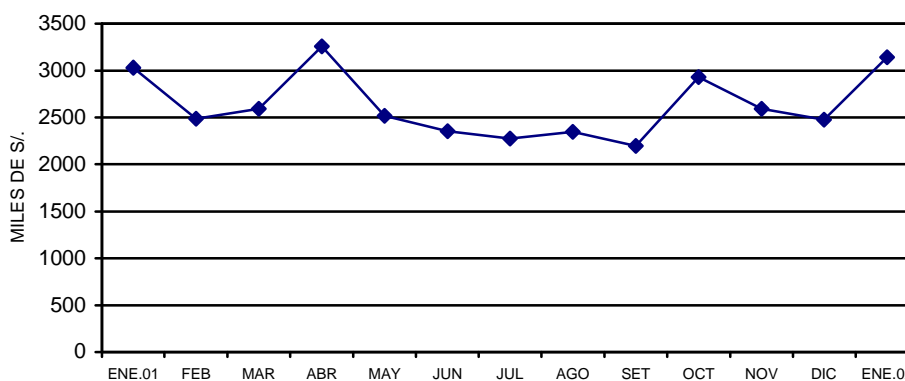

IV. CRÉDITO Y LIQUIDEZ.

En el sistema financiero de **San Martín** el saldo de colocaciones aumentó 1,5 por ciento en enero, como resultado del incremento de los créditos en moneda nacional de las empresas bancarias y no bancarias. Los depósitos mostraron un comportamiento mensual negativo debido a la disminución casi generalizada de todos los componentes de la liquidez, con excepción de los depósitos a plazo en moneda extranjera.

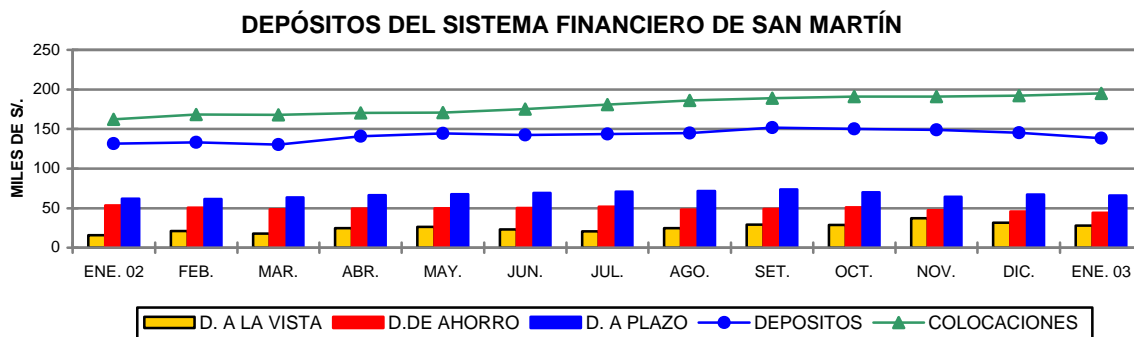

1. Colocaciones.

Al 31 de enero, las colocaciones del sistema financiero de San Martín ascendían a S/. 195,3 millones, nivel mayor en S/. 32,9 millones (20,3 por ciento) relativo a enero del año anterior, lo que equivale a un crecimiento real de 17,6 por ciento, originado principalmente por una mayor demanda de créditos de consumo. Las colocaciones en moneda nacional y extranjera experimentaron incrementos reales de 22,6 y 5,7 por ciento, respectivamente, registrándose una menor preferencia por financiamiento en moneda extranjera, lo cual ocasionó que el porcentaje de dolarización disminuyera de 29,7 a 26,7 por ciento.

En el sistema financiero de San Martín la mayoría de las entidades viene registrando un comportamiento positivo en sus colocaciones, no obstante, son las empresas no bancarias quienes muestran mayores tasas de crecimiento real (41,2 por ciento) frente a enero del año anterior. Las empresas bancarias (pese a incrementar sus colocaciones reales en 6,7 por ciento) disminuyeron su participación relativa de 68,3 a 62,0 por ciento, por efecto del crecimiento de las no bancarias.

El saldo de cartera pesada fue de S/. 14,6 millones, habiéndose reducido en S/. 3,6 millones relativo a enero del 2002. Estuvo conformada por S/. 4,2 millones en créditos vencidos y S/. 10,4 millones en cobranza judicial, por lo que el coeficiente de cartera pesada, con relación a las colocaciones brutas se redujo de 11,6 a 7,5 por ciento.

SAN MARTÍN: COLOCACIONES TOTALES DEL SISTEMA FINANCIERO
(Saldos en miles de Nuevos Soles)

	Ene. 2002	Dic. 2002	Ene. 2003	Var. % Real anual
Total	162 339	192 398	195 251	17,6
M. Nacional	114 090	137 124	143 084	22,6
M. Extranjera	48 249	55 274	52 167	5,7
Empresas Bancarias	110 905	118 936	120 981	6,7
Banco Continental	50 609	57 799	58 996	14,0
Banco de Crédito	12 270	8 167	9 778	-22,1
Banco Interbank	36 471	39 481	38 632	3,6
Banco Del Trabajo	11 555	13 489	13 576	14,9
Empresas No Bancarias	51 435	73 462	74 270	41,2
CRAC San Martín	37 444	47 365	47 063	22,9
CMAC Paita	8 682	11 047	11 371	28,1
CMAC Piura	786	7 576	8 036	899,7
Financiera Solución	4 523	7 474	7 800	68,6

Fuente: Entidades Financieras

2. Depósitos y Obligaciones.

En enero, el saldo de depósitos del sistema financiero de San Martín fue de S/. 138,6 millones, mayor en S/. 7,2 millones (5,5 por ciento) al saldo nominal de enero 2002, lo que equivale a un crecimiento real de 3,1 por ciento, originado por el aumento de la liquidez en moneda nacional (24,7 por ciento), puesto que disminuyó la de moneda extranjera (-12,1 por ciento).

Finalizado enero, los depósitos a la vista en moneda nacional presentaron un incremento real anual de 108,5 por ciento y en dólares de 6,3 por ciento, en tanto que los depósitos de ahorro disminuyeron respecto al nivel mostrado el año anterior, tanto en moneda nacional (-21,6 por ciento) como extranjera (-16,7 por ciento), en términos reales. Por su parte, los depósitos a plazo se incrementaron 52,8 por ciento en moneda nacional, a diferencia de los depósitos a plazo en dólares que disminuyeron 11,7 por ciento en términos reales.

La liquidez de las empresas bancarias se contrajo 5,8 por ciento, en tanto se expandió en las no bancarias (33,2 por ciento). Los bancos concentraban el 70,1 por ciento de la liquidez al finalizar enero y las empresas no bancarias el restante 29,5 por ciento.

SAN MARTÍN: DEPÓSITOS Y OBLIGACIONES TOTALES DEL SISTEMA FINANCIERO (Saldos en miles de Nuevos Soles)

	Ene. 2002	Dic. 2002	Ene. 2003	Var. % Real Anual
Total	131 378	145 166	138 567	3,1
M. Nacional	54 240	74 115	69 182	24,7
M. Extranjera	77 138	71 051	69 386	-12,1
Depósitos a la vista	15 767	31 709	28 111	74,3
Depósitos de ahorro	53 565	45 940	44 255	-19,2
Depósitos a plazo	62 046	67 517	66 201	4,3
Empresas Bancarias	101 365	104 557	97 677	-5,8
Banco Continental	53 754	55 614	51 012	-7,2
Banco de Crédito	39 569	38 804	36 570	-9,6
Banco Interbank	7 431	9 393	9 272	22,0
Banco del Trabajo	611	745	823	31,8
Banco de la Nación	-	-	-	-
Empresas no Bancarias	30 012	40 609	40 890	33,2
CRAC San Martín	27 964	35 875	36 340	27,1
CMAC Paita	2 036	3 948	3 887	86,7
CMAC Piura	12	705	654	5 230,5
Financiera Solución	-	82	9	-

Fuente: Entidades Financieras

3. Tasas de interés

En enero, la tasa de interés preferencial en moneda nacional para préstamos corporativos a 90 días volvió a disminuir por tercera vez consecutiva, esta vez de 5,1 a 4,7 por ciento; asimismo, cayó la tasa por sobregiros de 69,1 a 67,3 por ciento. De igual forma, la tasa corporativa en moneda extranjera se contrajo ligeramente de 2,4 a 2,3 por ciento.

En cuanto a la tasa activa en moneda nacional (TAMN), ésta disminuyó de 20,7 a 20,3 por ciento, asimismo la tasa activa en moneda extranjera (TAMEX) se redujo de 10,2 a 10,1 por ciento. En cuanto a la tasa pasiva promedio en soles (TIPMN) volvió a disminuir de 3,6 a 3,5 por ciento, mientras que para las operaciones pasivas en dólares (TIPMEX) permaneció constante en 1,3 por ciento).

TASAS DE INTERES ACTIVAS Y PASIVAS PROMEDIO
(Efectivas anuales %)

Año	MONEDA NACIONAL					MONEDA EXTRANJERA				
	Sobregiro	Dcto 1/	Preferencial 2/	TAMN	TIPMN	Sobregiro	Dcto 3/	Preferencial 4/	TAMEX	TIPMEX
2000	68,4	27,9	n.d.	30,0	9,8	21,9	12,8	n.d.	13,7	4,7
2001	79,4	20,4	11,2	25,0	7,5	22,0	11,4	5,2	12,1	3,5
2002	72,3	14,7	4,8	20,8	3,5	21,5	8,3	2,7	10,0	1,6
Ene.	72,4	16,5	4,3	23,1	4,6	23,3	8,5	2,9	9,9	2,0
Feb.	81,1	16,1	3,9	22,6	4,0	21,9	8,6	2,9	9,9	1,8
Mar.	77,1	15,5	3,9	20,7	3,7	22,6	8,7	2,9	10,1	1,7
Abr.	80,1	14,6	3,8	19,9	3,4	21,9	8,6	2,9	10,1	1,6
May.	71,3	14,7	3,5	19,9	3,2	23,2	8,4	2,7	9,9	1,6
Jun.	68,9	14,1	3,7	19,9	3,0	22,8	8,3	2,8	10,1	1,6
Jul.	69,3	13,7	4,1	19,9	3,1	21,0	8,2	2,7	10,1	1,5
Ago.	72,3	13,5	4,1	19,5	3,1	22,5	8,3	2,7	10,1	1,5
Set.	73,1	14,0	6,8	20,4	3,4	20,6	8,1	2,7	10,0	1,5
Oct.	69,7	14,6	8,1	20,7	3,7	17,5	8,0	2,7	10,0	1,5
Nov.	68,3	14,7	5,8	21,8	3,7	19,8	8,0	2,4	10,1	1,4
Dic.	69,1	14,8	5,1	20,7	3,6	22,6	8,1	2,4	10,2	1,3
2003										
Ene.	67,3	14,9	4,7	20,3	3,5	23,0	8,3	2,3	10,1	1,3

Nota: A partir de diciembre de 2001 las tasas son ponderadas diariamente, en función a la participación de las instituciones.

1/ y 3/: Préstamos y descuentos hasta 360 días.

2/ y 4/: Preferencial corporativa a 90 días

Iquitos, marzo 2003

Cuadro N° 01

SAN MARTIN: ÍNDICE DE PRECIOS AL CONSUMIDOR DE LA CIUDAD DE MOYOBAMBA

(Base 1994=100)

	Ponderado	2002												2003	Variación Porcentual		
		Ene.	Feb.	Mar.	Abr.	May.	Jun.	Jul.	Ago.	Set.	Oct.	Nov.	Dic.	Ene.	Mensual	Acumulada	Anual
Índice General	100,00	135,77	135,23	135,73	136,35	136,76	136,29	135,86	135,34	136,00	136,09	135,15	134,80	134,22	(0,43)	(0,43)	(1,14)
Alimentos y bebidas	55,23	126,17	125,14	125,93	127,19	127,79	127,09	126,29	125,39	125,77	125,81	123,98	123,33	122,42	(0,74)	(0,74)	(2,97)
Vestido y Calzado	7,66	141,05	140,95	140,95	140,66	140,66	140,64	140,64	140,49	140,42	140,28	140,28	140,28	139,32	(0,68)	(0,68)	(1,23)
Alq. Vivienda, Comb. Electricidad.	13,53	151,67	151,67	151,67	151,58	152,19	152,11	151,81	151,76	155,08	155,64	156,45	156,45	156,90	0,29	0,29	3,45
Muebles, Ens. y Manten. De Viv.	5,75	148,33	147,98	147,98	147,97	147,97	148,37	148,37	148,37	148,37	148,10	147,48	146,42	146,13	(0,20)	(0,20)	(1,48)
Cuidados y Cons. de Salud	1,82	169,08	169,01	169,01	169,01	169,01	169,01	169,01	167,91	167,91	168,05	168,05	167,38	168,05	0,40	0,40	(0,61)
Transportes y Comunic.	6,48	126,46	126,20	126,40	125,59	125,64	124,24	124,96	125,12	125,30	125,25	125,25	126,64	125,07	(1,24)	(1,24)	(1,10)
Esparc. Div. Serv. Cult.	3,49	162,14	164,27	165,84	167,29	167,29	167,29	167,36	167,24	166,77	166,77	166,53	166,33	167,96	0,98	0,98	3,59
Otros Bienes y Servicios	6,05	154,00	154,05	154,02	153,35	153,13	153,11	153,11	153,34	153,61	153,89	153,93	153,96	153,66	(0,19)	(0,19)	(0,22)

Fuente: Insituto Nacional de Estadística e Informática - INEI Moyobamba

Cuadro N° 02

TIPO DE CAMBIO

	2002												PROMEDIO	2003	PROMEDIO
	Ene.	Feb.	Mar.	Abr.	May.	Jun.	Jul.	Ago.	Set.	Oct.	Nov.	Dic.	2002	Ene.	2003
PROMEDIO DEL PERIODO BANCARIO 1/															
COMPRA	3,458	3,476	3,455	3,438	3,450	3,479	3,531	3,569	3,618	3,614	3,582	3,513	3,515	3,493	3,493
VENTA	3,461	3,478	3,457	3,440	3,453	3,482	3,535	3,571	3,620	3,616	3,584	3,515	3,518	3,495	3,495
PROMEDIO	3,460	3,477	3,456	3,439	3,451	3,481	3,533	3,570	3,619	3,615	3,583	3,514	3,517	3,494	3,494
INFORMAL															
COMPRA	3,457	3,471	3,453	3,439	3,447	3,475	3,532	3,564	3,612	3,611	3,582	3,518	3,513	3,493	3,493
VENTA	3,460	3,475	3,456	3,442	3,450	3,479	3,535	3,568	3,615	3,614	3,585	3,522	3,517	3,497	3,497
PROMEDIO	3,458	3,473	3,455	3,440	3,449	3,477	3,533	3,566	3,613	3,612	3,584	3,520	3,515	3,495	3,495
FIN DEL PERIODO BANCARIO 1/															
COMPRA	3,476	3,469	3,445	3,433	3,459	3,509	3,548	3,611	3,643	3,600	3,506	3,513	3,518	3,483	3,483
VENTA	3,478	3,471	3,446	3,435	3,462	3,511	3,550	3,615	3,644	3,602	3,510	3,515	3,520	3,484	3,484
PROMEDIO	3,477	3,470	3,446	3,434	3,610	3,510	3,549	3,613	3,644	3,601	3,508	3,514	3,531	3,484	3,484
INFORMAL															
COMPRA	3,470	3,466	3,445	3,432	3,454	3,501	3,539	3,606	3,635	3,596	3,522	3,524	3,516	3,476	3,476
VENTA	3,474	3,470	3,448	3,434	3,457	3,507	3,542	3,609	3,638	3,599	3,527	3,527	3,519	3,486	3,486
PROMEDIO	3,472	3,468	3,446	3,433	3,456	3,504	3,541	3,608	3,636	3,598	3,524	3,525	3,518	3,481	3,481

1/ Correspondiente a la cotización del mercado libre publicado por la Superintendencia de Banca y Seguros

CUADRO Nº 03
SAN MARTÍN: PRODUCCIÓN AGROPECUARIA 2002-2003 (T.M.) 1/
(VBP y Toneladas Métricas)

	2002												TOTAL 2002	2003 Ene.	Var.% 2003/2002 Ene.
	Ene.	Feb.	Mar.	Abr.	May.	Jun.	Jul.	Ago.	Set.	Oct.	Nov.	Dic.			
<u>I. TOTAL AGROPECUARIO 2/</u>	<u>27 971</u>	<u>33 600</u>	<u>46 491</u>	<u>45 134</u>	<u>53 610</u>	<u>64 299</u>	<u>49 822</u>	<u>51 409</u>	<u>29 107</u>	<u>25 095</u>	<u>22 042</u>	<u>23 312</u>	<u>471 892</u>	<u>36 229</u>	<u>29,5</u>
<u>A. AGRÍCOLA 2/</u>	<u>23 359</u>	<u>28 305</u>	<u>41 271</u>	<u>39 554</u>	<u>48 495</u>	<u>57 954</u>	<u>44 633</u>	<u>46 171</u>	<u>24 452</u>	<u>20 340</u>	<u>17 193</u>	<u>17 805</u>	<u>409 531</u>	<u>31 388</u>	<u>34,4</u>
Arroz Cáscara	28 944	26 124	20 311	17 741	25 097	43 718	41 330	46 344	21 831	20 016	10 415	10 148	312 018	41 782	44,4
Frijol G.S.	434	74	85	287	242	87	150	481	756	84	49	0	2 727	264	(39,2)
Frijol Chichayo	421	226	185	270	227	269	254	287	105	100	2	0	2 347	347	(17,5)
Plátano	13 262	13 960	20 117	20 132	19 495	19 614	18 766	19 463	19 806	19 281	19 507	21 172	224 575	21 542	62,4
Yuca	3 478	3 465	4 333	3 946	3 194	3 150	3 286	3 483	3 683	3 787	3 718	3 878	43 401	3 095	(11,0)
Limón Sutil	292	312	693	444	387	235	216	222	168	148	227	190	3 535	314	7,6
Limón dulce	7	7	34	36	33	14	25	6	22	12	2	7	204	17	147,1
Naranja	819	1 293	1 163	1 353	1 555	1 631	1 608	2 282	1 650	1 375	1 249	795	16 771	1 001	22,3
Papaya	1 050	1 090	2 736	2 232	2 106	2 309	2 590	2 533	2 761	2 710	2 508	2 854	27 477	2 346	123,5
Mandarina	2	12	69	181	213	165	63	66	50	27	62	11	921	35	1 625,0
Mango	259	0	0	0	0	0	0	0	0	0	716	776	1 751	218	(15,8)
Piña	215	83	387	4	5	0	84	120	411	787	1 870	1 422	5 388	168	(21,9)
Sacha papa	9	9	9	14	31	8	14	5	9	9	14	14	143	14	50,0
Palto	15	17	70	25	26	32	1	3	0	16	44	127	376	63	320,0
Cocotero	579	568	807	683	712	588	513	558	450	461	463	793	7 175	316	(45,5)
Tomate	555	197	142	206	123	142	335	190	269	191	18	0	2 367	1	(99,9)
Vid	50	81	71	84	51	61	82	58	47	20	23	21	650	38	(24,0)
Maní	60	18	27	38	183	65	31	23	48	40	5	0	537	88	47,3
Pijuayo	0	100	881	161	0	0	0	0	0	0	0	67	1 209	253	-
Caña Azúcar	4 876	5 748	6 911	8 246	7 775	7 711	7 795	7 680	7 451	7 412	7 315	9 942	88 863	6 387	31,0
Maíz Amarillo Duro	4 420	20 258	26 718	6 295	391	3 210	14 242	26 422	3 090	1 073	1 347	1 219	108 684	10 694	142,0
Palma Aceitera	12 800	13 100	13 090	13 070	13 000	13 200	13 300	12 980	13 030	13 080	13 090	13 221	156 961	4 425	(65,4)
Cacao	71	80	130	132	214	291	231	171	136	103	78	106	1 744	102	42,9
Café	5	11	2 412	5 224	8 064	8 687	3 246	670	142	13	0	0	28 473	9	95,6
Soya	86	7	6	11	5	4	7	6	5	3	0	0	140	20	(76,7)
Camucamu	0	0	0	0	0	0	0	0	0	0	0	0	0	0	-
Algodón	0	0	0	0	20	66	657	2 180	890	154	0	4	3 971	0	-
Tabaco	30	30	0	0	48	79	0	0	0	0	0	0	187	0	(100,0)
OTROS CULTIVOS	5 388	4 529	8 941	5 030	5 163	2 431	1 088	672	795	882	607	548	36 073	3 245	(39,8)
<u>B. PECUARIO 2/</u>	<u>4 612</u>	<u>5 295</u>	<u>5 221</u>	<u>5 580</u>	<u>5 115</u>	<u>6 345</u>	<u>5 189</u>	<u>5 238</u>	<u>4 655</u>	<u>4 755</u>	<u>4 849</u>	<u>5 507</u>	<u>62 360</u>	<u>4 840</u>	<u>5,0</u>
<u>B.1. CARNE (T.M.)</u>	<u>1 194</u>	<u>1 425</u>	<u>1 381</u>	<u>1 483</u>	<u>1 336</u>	<u>1 705</u>	<u>1 389</u>	<u>1 395</u>	<u>1 206</u>	<u>1 236</u>	<u>1 256</u>	<u>1 458</u>	<u>16 464</u>	<u>1 278</u>	<u>7,1</u>
Aves	747	939	871	941	902	1 207	893	907	715	708	731	890	10 450	773	3,5
Porcino	170	173	180	213	169	185	178	176	169	187	186	218	2 203	197	16,4
Vacuno	272	306	322	321	255	307	312	305	314	330	328	337	3 708	296	8,7
Ovino	6	7	8	9	10	6	6	7	8	12	11	13	102	13	108,3
<u>B.2. LECHE</u>	<u>530</u>	<u>496</u>	<u>509</u>	<u>526</u>	<u>530</u>	<u>492</u>	<u>446</u>	<u>543</u>	<u>492</u>	<u>529</u>	<u>568</u>	<u>564</u>	<u>6 226</u>	<u>575</u>	<u>8,4</u>
<u>B.3. HUEVOS</u>	<u>217</u>	<u>200</u>	<u>222</u>	<u>234</u>	<u>248</u>	<u>284</u>	<u>214</u>	<u>206</u>	<u>220</u>	<u>208</u>	<u>214</u>	<u>223</u>	<u>2 690</u>	<u>181</u>	<u>(16,7)</u>

Fuente: Oficina de Información Agraria - San Martín

1/ Preliminar

2/ Valor Bruto de la Producción a precios de 1994

Cuadro N° 04

SAN MARTÍN : PRODUCCIÓN DE OTROS CULTIVOS (T.M.) 1/

(VBP y Toneladas métricas)

	2002												TOTAL 2002	2003 Ene.	Var.% 2003/2002 Ene.
	Ene.	Feb.	Mar.	Abr.	May.	Jun.	Jul.	Ago.	Set.	Oct.	Nov.	Dic.			
Total 2/	<u>1 101</u>	<u>870</u>	<u>1 686</u>	<u>885</u>	<u>880</u>	<u>403</u>	<u>186</u>	<u>116</u>	<u>133</u>	<u>152</u>	<u>107</u>	<u>94</u>	<u>6 612</u>	<u>655</u>	<u>(40,5)</u>
Anona	0	36	31	25	8	2	0	0	0	0	0	0	102	0	-
Caimito	1 301	426	794	39	8	0	23	0	0	37	26	15	2 669	690	(47,0)
Chirimoya	20	30	43	16	2	1	1	0	0	0	0	0	113	2	(91,7)
Guayabo	31	25	54	34	24	1	0	0	0	0	0	0	169	8	(74,2)
Humarí	0	35	143	147	96	4	0	0	0	0	0	0	425	4	-
Lima	3	80	24	24	19	4	0	0	0	0	0	0	154	7	116,7
Maracuyá	14	8	4	3	4	0	0	0	0	0	0	0	32	1	(92,9)
Marañón	7	6	78	1	0	0	2	0	0	39	11	26	170	0	(100,0)
Pacae	1 013	1 148	2 737	1 423	759	0	0	0	0	0	0	13	7 093	735	(27,4)
Pomarrosa	85	48	18	4	27	12	2	0	0	0	0	119	315	39	(54,1)
Taperiba	65	38	207	52	158	112	62	21	39	33	0	0	787	6	(90,8)
Toronja	2	5	57	39	25	9	11	8	10	16	13	6	200	13	550,0
Zapote	675	613	1 148	490	252	0	0	0	0	0	0	0	3 178	571	(15,4)
Cocona	28	21	47	80	73	9	14	7	10	5	3	14	310	44	61,1
Aguaje	1 888	1 865	3 311	2 602	3 635	2 229	913	580	699	709	532	328	19 291	1 015	(46,2)
Ciruela	154	100	187	3	6	0	0	0	0	0	0	6	456	74	(52,1)
Pepino	41	24	26	27	26	15	15	36	18	24	15	16	283	18	(56,1)
Ají	0	0	0	0	0	0	0	0	0	0	0	0	0	0	-
Apio	0	0	0	0	0	0	0	0	0	0	0	0	0	0	-
Caigua	9	6	3	5	32	27	5	0	0	0	8	5	99	0	(100,0)
Col o repollo	53	15	29	16	11	5	41	20	19	19	0	0	228	20	(62,3)
Nabo	0	0	0	0	0	0	0	0	0	0	0	0	0	0	-
Rábano	0	0	0	0	0	0	0	0	0	0	0	0	0	0	-
Zapallo	0	0	0	0	0	0	0	0	0	0	0	0	0	0	-

Fuente: Oficina de Información Agraria - San Martín

1/ Preliminar

2/ Valor Bruto de la Producción a precios de 1994

Cuadro N° 06

SAN MARTÍN: SIEMBRAS DE OTROS CULTIVOS POR CAMPAÑA 1/

(Hectáreas)

	2001-2002												CAMPAÑA 2001-2002	2002-2003						VAR. %	
	Ago.	Set.	Oct.	Nov.	Dic.	Ene.	Feb.	Mar.	Abr.	May.	Jun.	Jul.		Ago.	Set.	Oct.	Nov.	Dic.	Ene.	Ene.	Ago.-Ene.
Total	7	12	12	18	21	73	84	30	17	10	7	12	303	5	10	5	3	0	2	(97,2)	(82,8)
Anona	0	0	0	0	0	0	0	0	0	0	0	0	0	0	0	0	0	0	0	-	-
Caimito	0	0	0	0	0	0	0	0	0	0	0	0	0	0	0	0	0	0	0	-	-
Chirimoya	0	0	0	0	0	0	0	0	0	0	0	0	0	0	0	0	0	0	0	-	-
Guayabo	0	0	0	0	0	0	13	2	5	0	0	0	20	0	0	0	0	0	0	-	-
Humarí	0	0	0	0	0	0	0	0	0	0	0	0	0	0	0	0	0	0	0	-	-
Lima	0	0	0	0	0	0	0	0	0	0	0	0	0	0	0	0	0	0	0	-	-
Maracuyá	0	0	0	0	0	0	0	0	0	1	0	0	1	0	0	0	0	0	0	-	-
Marañón	0	0	0	0	0	0	0	0	0	0	0	0	0	0	5	0	0	0	0	-	-
Pacae	0	0	0	10	15	32	41	19	4	0	0	0	121	0	0	0	0	0	0	(100,0)	(100,0)
Pomarrosa	0	0	0	0	2	0	0	0	0	0	0	0	2	0	0	0	0	0	0	-	(100,0)
Taperiba	0	0	0	0	0	0	0	0	0	0	0	0	0	0	0	0	0	0	0	-	-
Toronja	0	0	0	0	0	0	0	0	0	0	0	0	0	0	0	0	0	0	0	-	-
Zapote	0	0	0	0	0	0	8	1	0	0	0	0	9	0	0	0	0	0	0	-	-
Cocona	0	0	0	0	1	1	4	5	0	2	1	0	14	0	0	0	0	0	0	(100,0)	(100,0)
Aguaje	0	0	0	0	0	0	0	0	0	0	0	0	0	0	0	0	0	0	0	-	-
Ciruela	0	0	0	0	0	0	0	0	0	0	0	0	0	0	0	0	0	0	0	-	-
Pepino	3	3	6	2	0	6	3	1	3	3	2	6	38	1	2	1	0	0	0	(100,0)	(79,5)
Ají	0	0	0	0	0	0	0	0	0	0	0	0	1	0	0	0	0	0	0	-	-
Apio	0	0	0	0	0	0	0	0	0	0	0	0	0	0	0	0	0	0	0	-	-
Caigua	2	2	2	2	0	31	13	0	0	0	2	2	56	0	0	0	0	0	0	(100,0)	(100,0)
Col o repollo	2	7	4	4	3	3	2	2	5	4	2	4	42	4	3	4	3	0	2	(33,3)	(32,3)
Nabo	0	0	0	0	0	0	0	0	0	0	0	0	0	0	0	0	0	0	0	-	-
Rábano	0	0	0	0	0	0	0	0	0	0	0	0	0	0	0	0	0	0	0	-	-
Zapallo	0	0	0	0	0	0	0	0	0	0	0	0	0	0	0	0	0	0	0	-	-

Fuente: Oficina de Información Agraria de San Martín

1/ Preliminar

Cuadro N° 07

SAN MARTÍN: INDICADORES DEL SECTOR PESCA 2002-2003

(Toneladas métricas)

	2002												TOTAL 2002	2003 Ene.	Var.% 2003/2002
	Ene.	Feb.	Mar.	Abr.	May.	Jun.	Jul.	Ago.	Set.	Oct.	Nov.	Dic.			Ene.
<u>INGRESO OTROS DPTOS.</u>	<u>190</u>	<u>194</u>	<u>145</u>	<u>175</u>	<u>152</u>	<u>138</u>	<u>191</u>	<u>174</u>	<u>153</u>	<u>117</u>	<u>125</u>	<u>121</u>	<u>1 875</u>	<u>129</u>	<u>(32,4)</u>
Fresco	76	66	52	58	56	52	90	62	72	53	59	45	741	54	(29,0)
Salpreso	47	70	36	42	50	46	8	9	8	5	8	5	334	8	(83,6)
Seco-Salado	67	58	57	75	46	40	93	103	73	59	58	71	801	67	(0,2)
<u>PRODUCCIÓN INTERNA</u>	<u>7</u>	<u>10</u>	<u>22</u>	<u>8</u>	<u>10</u>	<u>10</u>	<u>12</u>	<u>7</u>	<u>14</u>	<u>8</u>	<u>6</u>	<u>5</u>	<u>120</u>	<u>7</u>	<u>0,0</u>
Fresco	7	10	22	8	10	10	12	7	14	8	6	5	120	7	0,0
Salpreso	0	0	0	0	0	0	0	0	0	0	0	0	0	0	-
Seco-Salado	0	0	0	0	0	0	0	0	0	0	0	0	0	0	-

Fuente: Dirección Regional de Pesquería de San Martín

Cuadro N° 08

SAN MARTÍN : PRODUCCIÓN DE MADERA ROLLIZA 2002-2003 1/

(Metros cúbicos)

	2002												TOTAL 2002	2003 Ene.	Var.% 2003/2002 Ene.
	Ene.	Feb.	Mar.	Abr.	May.	Jun.	Jul.	Ago.	Set.	Oct.	Nov.	Dic.			
TOTAL	3 202	3 347	2 461	3 960	3 024	2 227	2 736	3 000	4 028	4 937	4 480	5 609	43 011	4 281	33.7
Alfaro	175	33	39	30	18	15	28	45	143	0	20	136	684	78	(55,2)
Ana Caspi	0	0	0	0	0	0	0	0	0	0	0	64	64	0	-
Azúfre	7	0	0	0	5	0	0	0	0	27	9	0	46	0	(100,0)
Bolaina	0	28	0	52	0	51	0	21	23	0	60	59	294	85	-
Cachimbo	0	0	14	11	9	0	0	0	0	0	0	0	34	0	-
Canela moena	0	0	0	0	0	0	0	0	0	0	0	0	0	0	-
Caoba	242	437	131	287	660	446	190	537	323	794	689	767	5 504	128	(47,1)
Capirona	0	0	0	0	0	0	59	0	36	13	10	19	138	0	-
Catahua	0	36	0	0	9	47	31	38	0	9	316	59	546	71	-
Cedro	59	9	84	103	44	0	0	17	5	93	32	153	599	125	111,4
Cedro huasca	275	242	173	200	123	122	221	227	370	174	382	439	2 949	283	2,8
Chamiza	0	0	0	0	0	0	0	0	0	0	0	0	0	0	-
Chontaquiro	0	0	0	0	0	0	0	19	0	0	0	0	19	0	-
Cocoboto	0	0	0	0	0	0	0	0	0	0	0	0	0	0	-
Copaiba	0	0	0	41	0	0	0	0	0	16	2	15	74	14	-
Copal	0	0	0	0	0	0	0	0	0	0	0	0	0	0	-
Cumala	0	0	14	2	2	14	45	0	23	31	39	186	356	462	-
Espintana	0	0	0	0	0	0	0	0	0	0	0	0	0	0	-
Estoraque	619	1 152	944	2 219	952	654	625	512	879	1 057	755	683	11 052	592	(4,4)
Favorito	0	0	0	0	0	0	0	0	0	0	0	0	0	0	-
Higuerilla	0	0	0	0	0	0	0	0	0	0	0	0	0	0	-
Horcones	0	0	0	0	0	0	0	0	0	0	0	0	0	0	-
Huangana Shiringa	0	54	0	0	43	0	0	27	0	0	0	0	125	0	-
Huayruro	0	36	42	37	27	91	110	54	25	0	15	0	438	0	-
Huimba	0	0	0	0	0	0	0	0	0	0	0	0	0	0	-
Ishpingo	115	400	39	117	32	52	61	43	157	72	146	160	1 395	161	40,0
Isullija	0	0	0	0	0	0	0	0	0	0	0	0	0	0	-
Lagarto Caspi	0	0	0	0	0	0	0	0	0	191	0	0	191	0	-
Leche Caspi	0	0	0	0	0	0	0	0	0	0	20	64	84	23	-
Manchinga	36	0	0	0	6	5	0	14	0	0	0	0	61	7	(81,2)
Marupa	0	0	14	0	0	0	17	0	0	0	0	0	31	0	-
Mashonaste	0	0	0	0	0	0	0	0	0	0	0	0	0	0	-
Moena	142	65	156	112	222	119	125	270	799	894	797	1 071	4 771	273	92,2
Palisangre	0	0	0	0	0	0	0	0	0	0	0	0	0	0	-
Palto Moena	0	0	0	0	0	0	0	0	0	0	0	0	0	0	-
Papelillo Caspi	151	0	24	0	0	0	0	27	17	17	104	92	432	145	(3,9)
Pashaco	0	0	0	0	0	0	0	0	0	0	0	59	59	0	-
Pumaquiro	0	0	5	0	11	0	0	32	0	36	10	23	116	68	-
Quillobordón	0	0	0	0	0	0	0	0	0	17	0	34	51	0	-
Quina Quina	151	0	0	0	0	0	0	0	17	17	17	50	251	177	17,2
Quimilla	170	0	7	0	0	0	82	44	55	33	25	43	458	29	(83,1)
Renaco	0	0	0	0	0	0	0	0	0	0	0	0	0	0	-
Rifari	0	0	0	0	0	0	0	0	0	0	0	0	0	0	-
Riñón de Huangana	0	0	0	0	0	0	0	0	0	0	0	0	0	0	-
Sachacasho	0	27	0	0	0	0	0	0	0	0	0	0	27	0	-
Sapote	120	39	0	0	0	0	0	0	28	15	0	0	202	0	(100,0)
Tornillo	870	726	632	665	665	539	1 071	981	1 002	1 036	742	903	9 833	1 337	53,8
Tulpay	0	0	0	0	0	0	0	0	0	0	0	0	0	0	-
Vilco	0	0	0	0	0	0	0	0	0	0	0	0	0	0	-
Otros	70	61	143	83	195	72	70	91	126	396	290	530	2 129	223	217,4

Fuente: Oficina Regional de Recursos Naturales de San Martín

1/ Preliminar

Cuadro N° 09

SAN MARTÍN : PRODUCCIÓN DE MADERA ASERRADA 2002-2003 1/

(Metros cúbicos)

	2002												TOTAL 2002	2003 Ene.	Var. % 2003/2002
	Ene.	Feb.	Mar.	Abr.	May.	Jun.	Jul.	Ago.	Set.	Oct.	Nov.	Dic.			Ene.
TOTAL	1 679	1 660	1 718	1 633	1 531	1 235	1 775	1 950	2 574	2 715	2 619	2 823	23 913	2 400	43,0
Alfaro	96	17	20	16	0	8	16	28	69	0	29	42	340	54	(43,7)
Ana Caspi	0	0	0	0	0	0	0	0	0	0	0	33	33	0	-
Azúfre	4	0	0	0	2	0	0	0	0	0	4	0	10	0	(100,0)
Bolaina	0	0	0	27	0	26	0	11	12	0	0	0	76	37	-
Cachimbo	0	14	7	6	5	0	0	0	0	0	0	0	32	0	-
Caoba	130	171	163	131	128	170	138	317	468	505	500	282	3 102	105	(19,5)
Capirona	0	0	0	0	0	0	31	9	26	7	5	10	88	10	-
Casho caspi	0	0	0	0	0	0	0	0	0	0	0	0	0	0	-
Catahua	1	19	0	0	5	3	0	20	0	5	7	31	89	37	5 110,6
Cedro	31	4	44	56	23	0	16	9	2	48	17	80	329	65	111,6
Cedro huasca	135	165	84	96	64	85	109	123	205	90	300	267	1 723	157	16,3
Chamiza	0	0	0	0	0	0	0	0	0	0	0	0	0	0	-
Chontaquiro	0	0	0	0	0	0	0	0	0	0	0	0	0	0	-
Cocobolo	0	0	0	0	0	0	0	0	0	0	0	0	0	0	-
Congona	0	0	0	0	0	0	0	0	0	0	0	0	0	0	-
Copaiba	0	0	0	21	0	0	0	0	0	8	3	8	40	0	-
Cumala	0	0	7	1	1	7	24	0	12	16	20	94	182	240	-
Espintana	0	0	0	0	0	0	0	0	0	0	0	0	0	0	-
Estoraque	352	515	667	641	643	381	463	385	528	553	482	364	5 975	291	(17,3)
Favorito	0	0	0	0	0	0	0	0	0	0	0	0	0	0	-
Higuerilla	0	0	0	0	0	0	0	0	0	0	0	0	0	0	-
Huangana Shiringa	0	28	0	0	22	0	0	14	0	0	0	0	65	0	-
Huayruro	0	19	22	19	14	47	57	28	13	0	8	0	227	0	-
Huimba	0	0	0	0	0	0	0	0	0	0	0	0	0	0	-
Ishpingo	71	22	22	87	17	27	38	29	65	43	87	106	614	92	29,2
Isullija	0	0	0	0	0	0	0	0	0	0	0	0	0	0	-
Leche Caspi	0	0	0	0	0	0	0	0	0	0	11	33	44	12	-
Lagarto caspi	0	0	0	0	10	0	0	0	0	102	0	0	112	0	-
Manchinga	19	0	0	0	0	3	0	7	0	0	0	0	29	4	(81,2)
Marupa	0	0	7	0	0	0	9	0	0	0	0	0	16	0	-
Mashonaste	0	0	0	0	0	0	0	0	0	0	0	0	0	0	-
Moena	83	41	78	74	115	71	75	175	439	482	419	613	2 664	162	94,9
Palisangre	0	0	0	0	0	0	0	0	0	0	0	0	0	0	-
Papelillo Caspi	0	0	13	0	23	0	0	14	0	0	0	22	71	58	-
Pashaco	0	0	2	0	0	0	0	0	0	0	0	31	33	0	-
Pumaquiro	0	0	0	0	6	0	0	17	0	18	0	12	52	35	-
Quillobordón	0	0	0	0	0	0	0	0	0	9	0	18	26	0	-
Quina Quina	0	0	0	0	9	0	0	0	0	0	0	0	9	74	-
Quinilla	0	0	4	0	7	0	43	11	21	10	6	0	102	0	-
Renaco	0	0	0	0	0	0	0	0	0	0	0	0	0	0	-
Rifari	0	0	0	0	0	0	0	0	0	0	0	0	0	0	-
Riñón de Huangana	0	0	0	0	0	0	0	0	0	0	0	0	0	0	-
Sachacasho	0	14	0	0	0	0	0	0	0	0	0	0	14	0	-
Tarasco	0	0	0	0	10	0	0	0	0	0	0	0	10	0	-
Tornillo	703	579	504	416	351	370	720	696	662	720	594	579	6 894	872	24,1
Tulpay	0	0	0	0	0	0	0	0	0	0	0	0	0	0	-
Vilco	0	0	0	0	0	0	0	0	0	0	0	0	0	0	-
Sapote	29	20	0	0	0	0	3	0	14	8	0	0	74	0	(100,0)
Otros	25	32	75	43	77	37	34	57	38	90	129	200	836	95	283,8

Fuente: Oficina Regional de Recursos Naturales de San Martín

1/ Preliminar

Cuadro N° 10

SAN MARTÍN: INDICADORES DE LA PRODUCCIÓN INDUSTRIAL 2002-2003

	2002												TOTAL 2002	2003 Ene.	Var.% 2003/2002
	Ene.	Feb.	Mar.	Abr.	May.	Jun.	Jul.	Ago.	Set.	Oct	Nov.	Dic.			Ene.
Manteca de palma (t.m.)	794	827	1 136	1 182	930	852	1 425	1 489	1 057	1 067	1 147	1 051	12 957	727	(8,4)
Aceites de palma (t.m.)	759	1 004	1 227	1 124	942	889	1 071	1 211	1 291	1 321	1 080	879	12 798	646	(14,8)
Madera aserrada (m3)	1 679	1 660	1 718	1 633	1 531	1 235	1 775	1 950	2 574	2 715	2 619	2 823	23 912	2 401	43,0
Parquet (m3)	25	17	69	18	0	0	54	106	125	46	66	115	641	111	346,1
Cemento(t.m.)	9 242	9 798	10 733	8 952	8 846	7 828	9 083	11 901	9 980	10 919	9 394	9 670	116 346	8 214	(11,1)

Fuente: Empresas Industriales seleccionadas - INRENA.

Cuadro N° 11

**SAN MARTÍN : ARRIBOS Y PERNOCTACIONES A LOS ESTABLECIMIENTOS DE HOSPEDAJE DE SAN MARTÍN
(Número de turistas)**

	2002												TOTAL 2002	2003 Ene.	Var.% 2003/2002
	Ene.	Feb.	Mar.	Abr.	May.	Jun.	Jul.	Ago.	Sep.	Oct.	Nov.	Dic.			Ene.
<u>ARRIBOS</u>	<u>10 205</u>	<u>10 151</u>	<u>11 531</u>	<u>10 046</u>	<u>10 609</u>	<u>11 963</u>	<u>11 730</u>	<u>13 189</u>	<u>11 192</u>	<u>12 940</u>	<u>11 641</u>	<u>11 181</u>	<u>136 378</u>	<u>9 883</u>	<u>(3,2)</u>
Nacionales	9 931	9 920	11 270	9 817	10 384	11 721	11 152	12 823	10 974	12 636	11 475	10 960	133 063	9 723	(2,1)
Extranjeros	274	231	261	229	225	242	578	366	218	304	166	221	3 315	160	(41,6)
<u>PERNOCTACIONES</u>	<u>17 308</u>	<u>15 218</u>	<u>19 078</u>	<u>15 700</u>	<u>15 494</u>	<u>18 270</u>	<u>19 276</u>	<u>21 129</u>	<u>17 175</u>	<u>20 710</u>	<u>18 376</u>	<u>16 793</u>	<u>214 527</u>	<u>14 915</u>	<u>(13,8)</u>
Nacionales	16 671	14 613	18 381	15 074	14 956	17 653	18 182	20 153	16 723	19 989	18 029	16 295	206 719	14 556	(12,7)
Extranjeros	637	605	697	626	538	617	1 094	976	452	721	347	498	7 808	359	(43,6)

Fuente: Dirección Regional de Turismo de San Martín

Cuadro N° 13
SAN MARTÍN: RECAUDACIÓN TRIBUTARIA 2002-2003
(Miles de Nuevos Soles)

	2002												TOTAL 2002	2003 Ene.	Var.% 2003/2002 Ene.
	Ene.	Feb.	Mar.	Abr.	May.	Jun.	Jul.	Ago.	Set.	Oct.	Nov.	Dic.			
<u>TOTAL RECAUDACIÓN</u>	<u>3 030</u>	<u>2 487</u>	<u>2 593</u>	<u>3 256</u>	<u>2 519</u>	<u>2 355</u>	<u>2 274</u>	<u>2 348</u>	<u>2 195</u>	<u>2 931</u>	<u>2 594</u>	<u>2 477</u>	<u>31 059</u>	<u>3 141</u>	<u>3,7</u>
<u>Ingresos Tributarios</u>	<u>3 013</u>	<u>2 466</u>	<u>2 562</u>	<u>3 225</u>	<u>2 432</u>	<u>2 317</u>	<u>2 238</u>	<u>2 310</u>	<u>2 133</u>	<u>2 871</u>	<u>2 554</u>	<u>2 428</u>	<u>30 549</u>	<u>3 112</u>	<u>3,3</u>
Imp. a la Renta	2 264	1 641	1 639	2 270	1 548	1 401	1 371	1 454	1 533	1 692	1 525	1 622	19 960	2 132	(5,8)
Imp. a las importaciones	8	4	3	27	0	6	1	13	9	10	11	2	94	10	25,0
Imp. General a las Ventas	410	524	615	578	552	463	524	509	268	591	715	506	6 255	644	57,1
Imp. Select. al Consumo	3	5	6	6	6	6	6	5	2	1	0	0	46	0	(100,0)
Otros ingresos tributarios	328	292	299	344	326	441	336	329	321	577	303	298	4 194	326	(0,6)
<u>Ingresos No Tributarios</u>	<u>17</u>	<u>21</u>	<u>31</u>	<u>31</u>	<u>87</u>	<u>38</u>	<u>36</u>	<u>38</u>	<u>62</u>	<u>60</u>	<u>40</u>	<u>49</u>	<u>510</u>	<u>29</u>	<u>70,6</u>

Fuente: SUNAT- Aduanas

Cuadro N° 14

SAN MARTÍN: SALDOS DE DEPÓSITOS DEL SISTEMA FINANCIERO POR ENTIDAD 2002-2003

(Miles de Nuevos Soles)

	2002												2003	Var %	
	Ene.	Feb.	Mar.	Abr.	May.	Jun.	Jul.	Ago.	Set.	Oct.	Nov.	Dic.	Ene.	Mes	Anual
<u>TOTAL SISTEMA FINANCIERO</u>	<u>131 378</u>	<u>133 234</u>	<u>130 393</u>	<u>140 999</u>	<u>144 462</u>	<u>142 423</u>	<u>143 612</u>	<u>144 884</u>	<u>151 703</u>	<u>150 172</u>	<u>148 996</u>	<u>145 166</u>	<u>138 567</u>	<u>(4,5)</u>	<u>5,5</u>
<u>A. EMPR. BANCARIAS</u>	<u>101 366</u>	<u>102 388</u>	<u>100 060</u>	<u>108 020</u>	<u>109 492</u>	<u>106 231</u>	<u>106 347</u>	<u>107 190</u>	<u>112 361</u>	<u>110 150</u>	<u>107 482</u>	<u>104 557</u>	<u>97 677</u>	<u>(6,6)</u>	<u>(3,6)</u>
Continental	53 754	51 874	50 815	55 525	54 917	52 243	53 448	51 294	55 477	53 279	55 895	55 614	51 012	(8,3)	(5,1)
Crédito	39 569	43 159	41 058	43 072	44 240	43 564	43 812	47 298	47 107	47 760	42 396	38 804	36 570	(5,8)	(7,6)
Interbank	7 431	7 027	7 746	8 984	10 033	9 942	8 500	8 217	9 107	8 671	8 691	9 393	9 272	(1,3)	24,8
Trabajo	611	328	441	440	302	481	588	380	669	440	500	745	823	10,5	34,9
<u>B. EMPR. NO BANCARIAS</u>	<u>30 012</u>	<u>30 846</u>	<u>30 334</u>	<u>32 978</u>	<u>34 970</u>	<u>36 193</u>	<u>37 265</u>	<u>37 694</u>	<u>39 342</u>	<u>40 023</u>	<u>41 514</u>	<u>40 609</u>	<u>40 890</u>	<u>0,7</u>	<u>36,2</u>
C.R.A.C. San Martín	27 964	28 112	28 401	30 652	31 942	32 851	33 831	34 235	35 467	36 101	37 313	35 875	36 340	1,3	30,0
C.M.A.C. Paita	2 036	2 726	1 909	2 247	2 828	3 132	3 103	3 094	3 365	3 365	3 708	3 948	3 887	(1,5)	90,9
C.M.A.C. Piura	12	8	24	80	200	209	305	325	463	502	426	705	654	(7,2)	5 320,3
Financiera Solución	0	0	0	0	0	0	25	41	47	55	67	82	9	(89,0)	-
<u>C. BANCO DE LA NACIÓN</u>	<u>0</u>	<u>0</u>	<u>0</u>	<u>0</u>	<u>0</u>	<u>0</u>	<u>0</u>	<u>0</u>	<u>0</u>	<u>0</u>	<u>0</u>	<u>0</u>	<u>0</u>	<u>-</u>	<u>-</u>

Fuente: Instituciones Financieras

Cuadro N° 15

SAN MARTÍN: SALDO DE DEPÓSITOS DEL SISTEMA FINANCIERO SEGÚN MODALIDAD 2002-2003

(Miles de Nuevos Soles)

	2002												2003	Var %	
	Ene.	Feb.	Mar.	Abr.	May.	Jun.	Jul.	Ago.	Set.	Oct.	Nov.	Dic.	Ene.	Mes	Anual
<u>TOTAL DEPÓSITOS</u>	<u>131 378</u>	<u>133 234</u>	<u>130 393</u>	<u>140 999</u>	<u>144 461</u>	<u>142 423</u>	<u>143 612</u>	<u>144 884</u>	<u>151 703</u>	<u>150 172</u>	<u>148 996</u>	<u>145 166</u>	<u>138 567</u>	<u>(4,5)</u>	<u>5,5</u>
<u>A. DEPÓSITOS A LA VISTA</u>	<u>15 768</u>	<u>20 955</u>	<u>18 050</u>	<u>24 845</u>	<u>26 566</u>	<u>23 062</u>	<u>20 735</u>	<u>24 561</u>	<u>29 047</u>	<u>28 684</u>	<u>37 152</u>	<u>31 709</u>	<u>28 111</u>	<u>(11,3)</u>	<u>78,3</u>
Empresas Bancarias	14 855	20 067	17 278	23 949	25 640	22 260	19 878	23 474	28 031	27 763	35 441	31 423	27 726	(11,8)	86,6
Empresas No Bancarias	913	888	772	896	925	802	857	1 087	1 015	922	1 711	286	385	34,5	(57,8)
Banco de la Nación	0	0	0	0	0	0	0	0	0	0	0	0	0	-	-
<u>B. DEPÓSITOS DE AHORRO</u>	<u>53 564</u>	<u>50 573</u>	<u>48 691</u>	<u>49 649</u>	<u>50 023</u>	<u>50 129</u>	<u>51 987</u>	<u>48 344</u>	<u>48 906</u>	<u>51 101</u>	<u>47 385</u>	<u>45 940</u>	<u>44 255</u>	<u>(3,7)</u>	<u>(17,4)</u>
Empresas Bancarias	43 771	40 569	40 023	39 940	39 738	39 889	41 293	38 545	38 168	40 125	36 170	34 916	33 184	(5,0)	(24,2)
Empresas No Bancarias	9 793	10 004	8 668	9 709	10 285	10 241	10 695	9 800	10 738	10 976	11 215	11 023	11 071	0,4	13,0
<u>C. DEPÓSITOS A PLAZO</u>	<u>62 046</u>	<u>61 706</u>	<u>63 653</u>	<u>66 505</u>	<u>67 873</u>	<u>69 232</u>	<u>70 891</u>	<u>71 979</u>	<u>73 751</u>	<u>70 386</u>	<u>64 459</u>	<u>67 517</u>	<u>66 201</u>	<u>(1,9)</u>	<u>6,7</u>
Empresas Bancarias	42 739	41 752	42 759	44 132	44 114	44 082	45 177	45 171	46 162	42 261	35 872	38 218	36 767	(3,8)	(14,0)
Empresas No Bancarias	19 306	19 954	20 894	22 373	23 759	25 150	25 714	26 808	27 589	28 125	28 587	29 299	29 434	0,5	52,5

Fuente: Instituciones Financieras

Cuadro N° 16

SAN MARTÍN: SALDOS DE DEPÓSITOS DEL SISTEMA FINANCIERO SEGÚN MONEDA 2002-2003

(Miles de Nuevos Soles)

	2002												2003	Var %	
	Ene.	Feb.	Mar.	Abr.	May.	Jun.	Jul.	Ago.	Set.	Oct.	Nov.	Dic.	Ene.	Mes	Annual
<u>TOTAL DEPÓSITOS</u>	<u>131 378</u>	<u>133 234</u>	<u>130 393</u>	<u>140 999</u>	<u>144 461</u>	<u>142 423</u>	<u>143 612</u>	<u>144 884</u>	<u>151 703</u>	<u>150 172</u>	<u>148 996</u>	<u>145 166</u>	<u>138 567</u>	<u>(4,5)</u>	<u>5,5</u>
<u>A. MONEDA NACIONAL</u>	<u>54 240</u>	<u>59 519</u>	<u>56 921</u>	<u>65 893</u>	<u>67 310</u>	<u>66 153</u>	<u>61 945</u>	<u>63 109</u>	<u>67 501</u>	<u>66 769</u>	<u>72 525</u>	<u>74 115</u>	<u>69 182</u>	<u>(6,7)</u>	<u>27,5</u>
Depósitos Vista	10 498	16 599	14 029	19 501	20 551	17 495	13 500	17 099	20 983	18 904	27 412	25 002	22 382	(10,5)	113,2
Depósitos de Ahorro	28 341	27 056	26 182	28 248	27 820	28 562	28 466	26 111	26 564	27 141	24 082	23 654	22 735	(3,9)	(19,8)
Depósitos a Plazo	15 402	15 865	16 710	18 144	18 939	20 096	19 979	19 898	19 954	20 724	21 031	25 459	24 065	(5,5)	56,2
<u>B. MONEDA EXTRANJERA</u>	<u>77 138</u>	<u>73 714</u>	<u>73 472</u>	<u>75 106</u>	<u>77 152</u>	<u>76 270</u>	<u>81 667</u>	<u>81 775</u>	<u>84 202</u>	<u>83 403</u>	<u>76 471</u>	<u>71 051</u>	<u>69 385</u>	<u>(2,3)</u>	<u>(10,0)</u>
Depósitos Vista	5 269	4 356	4 021	5 344	6 015	5 567	7 235	7 461	8 064	9 780	9 740	6 707	5 730	(14,6)	8,7
Depósitos de Ahorro	25 224	23 517	22 509	21 401	22 202	21 568	23 521	22 233	22 342	23 960	23 303	22 285	21 519	(3,4)	(14,7)
Depósitos a Plazo	46 644	45 841	46 943	48 361	48 934	49 136	50 912	52 081	53 796	49 663	43 428	42 059	42 137	0,2	(9,7)

Fuente: Instituciones Financieras

Cuadro N° 17

SAN MARTÍN: SALDOS DE COLOCACIONES TOTALES DEL SISTEMA FINANCIERO DE 2002-2003

(Miles de Nuevos Soles)

	2002												2003	Var %	
	Ene.	Feb.	Mar.	Abr.	May.	Jun.	Jul.	Ago.	Set.	Oct.	Nov.	Dic.	Ene.	Mes	Annual
TOTAL SISTEMA FINANCIERO	<u>162 340</u>	<u>168 443</u>	<u>168 110</u>	<u>170 424</u>	<u>171 061</u>	<u>175 214</u>	<u>181 011</u>	<u>186 249</u>	<u>189 183</u>	<u>191 180</u>	<u>191 061</u>	<u>192 398</u>	<u>195 251</u>	<u>1,5</u>	<u>20,3</u>
A. EMPRESAS BANCARIAS	<u>110 905</u>	<u>115 208</u>	<u>112 395</u>	<u>113 169</u>	<u>114 320</u>	<u>116 793</u>	<u>119 662</u>	<u>120 896</u>	<u>122 506</u>	<u>122 975</u>	<u>119 710</u>	<u>118 936</u>	<u>120 981</u>	<u>1,7</u>	<u>9,1</u>
Continental	50 609	54 584	50 994	52 011	52 927	53 521	54 977	55 672	55 007	55 089	57 064	57 799	58 996	2,1	16,6
Crédito	12 270	12 369	13 058	13 457	12 653	13 262	14 242	14 230	14 144	14 333	8 448	8 167	9 778	19,7	(20,3)
Interbank	36 471	36 536	36 390	35 581	36 397	37 527	37 882	38 307	40 488	40 711	40 936	39 481	38 632	(2,2)	5,9
Banco del Trabajo	11 555	11 718	11 954	12 121	12 343	12 483	12 561	12 687	12 867	12 842	13 262	13 489	13 576	0,6	17,5
B. EMPRESAS NO BANCARIAS	<u>51 435</u>	<u>53 235</u>	<u>55 715</u>	<u>57 255</u>	<u>56 741</u>	<u>58 421</u>	<u>61 349</u>	<u>65 353</u>	<u>66 677</u>	<u>68 205</u>	<u>71 351</u>	<u>73 462</u>	<u>74 270</u>	<u>1,1</u>	<u>44,4</u>
C.R.A.C. San Martín	37 444	37 776	39 043	39 781	38 108	39 007	40 121	43 238	43 437	43 892	46 700	47 365	47 063	(0,6)	25,7
C.M.A.C. Paita	8 682	9 339	9 662	9 844	10 196	10 511	10 875	11 165	11 305	11 305	10 871	11 047	11 371	2,9	31,0
C.M.A.C. Piura	786	1 447	2 041	2 588	3 252	3 718	4 616	4 876	5 799	6 488	6 644	7 576	8 036	6,1	922,4
Financiera Solución	4 523	4 673	4 969	5 043	5 185	5 185	5 737	6 073	6 135	6 520	7 136	7 474	7 800	4,4	72,5
C. BANCO DE LA NACIÓN	<u>0</u>	<u>0</u>	<u>0</u>	<u>0</u>	<u>0</u>	<u>0</u>	<u>0</u>	<u>0</u>	<u>0</u>	<u>0</u>	<u>0</u>	<u>0</u>	<u>0</u>	<u>-</u>	<u>-</u>
TOTAL SISTEMA FINANCIERO	<u>162 340</u>	<u>168 443</u>	<u>168 110</u>	<u>170 424</u>	<u>171 061</u>	<u>175 214</u>	<u>181 010</u>	<u>186 249</u>	<u>190 703</u>	<u>191 180</u>	<u>191 061</u>	<u>192 398</u>	<u>195 251</u>	<u>1,5</u>	<u>20,3</u>
Moneda Nacional	114 090	116 953	119 972	122 692	122 821	125 665	129 547	133 305	136 945	140 349	137 081	137 124	143 084	4,3	25,4
Moneda Extranjera	48 249	51 490	48 138	47 732	48 240	49 549	51 463	52 944	53 758	50 831	53 980	55 274	52 167	(5,6)	8,1

Fuente: Instituciones Financieras

Cuadro N° 18

SAN MARTÍN : RATIO DE CARTERA PESADA DEL SISTEMA FINANCIERO DE 2002-2003

	2002												2003
	Ene.	Feb.	Mar.	Abr.	May.	Jun.	Jul.	Ago.	Set.	Oct.	Nov.	Dic.	Ene.
<u>Sistema Bancario</u>	<u>11,6</u>	<u>10,4</u>	<u>10,9</u>	<u>9,9</u>	<u>9,7</u>	<u>9,4</u>	<u>8,8</u>	<u>8,3</u>	<u>8,2</u>	<u>7,2</u>	<u>7,4</u>	<u>6,9</u>	<u>7,5</u>
<u>Empresas Bancarias</u>	<u>11,2</u>	<u>9,7</u>	<u>10,5</u>	<u>10,3</u>	<u>9,9</u>	<u>9,9</u>	<u>8,6</u>	<u>8,5</u>	<u>8,4</u>	<u>8,0</u>	<u>8,0</u>	<u>7,7</u>	<u>7,5</u>
Continental	8,4	6,6	8,3	8,0	7,3	7,2	6,8	6,8	7,3	6,8	7,2	6,8	6,8
Crédito	20,2	15,9	15,1	15,3	16,2	16,2	11,0	10,8	11,8	10,7	18,3	17,9	12,8
Interbank	15,2	14,9	14,9	14,9	14,4	14,3	12,9	12,6	11,0	10,7	9,0	9,3	9,5
Trabajo	1,4	1,4	1,4	1,4	1,3	1,3	1,3	1,3	1,3	1,3	1,3	1,2	1,2
<u>Empresas no Bancarias</u>	<u>12,5</u>	<u>12,1</u>	<u>11,9</u>	<u>9,0</u>	<u>9,1</u>	<u>8,5</u>	<u>9,1</u>	<u>7,8</u>	<u>7,8</u>	<u>5,7</u>	<u>6,4</u>	<u>5,7</u>	<u>7,3</u>
C.R.A.C. San Martín	13,9	13,6	13,1	10,6	10,5	9,5	10,4	9,7	9,9	6,8	7,7	7,1	8,3
C.M.A.C. Paita	6,6	6,2	7,0	6,7	8,5	8,5	8,8	8,0	7,3	7,3	8,2	5,2	6,1
C.M.A.C. Piura	-	-	-	-	-	-	-	-	-	-	1,1	2,6	9,0
Financiera Solución	0,6	1,1	0,3	0,5	0,3	0,3	0,3	0,3	0,3	0,3	-	-	2,0

Fuente: Instituciones Financieras