

PRESENTACIÓN

En octubre, la **inflación** de Iquitos fue -0,21 por ciento, la acumulada al mencionado mes -1,16 por ciento y la inflación anual -0,73 por ciento. La variación mensual se vio influida por reducciones en los precios de combustibles, leguminosas y derivados, energía eléctrica y combustible para el hogar, servicio de cuidado personal, combustibles y lubricantes; así como hortalizas y legumbres frescas.

El **tipo de cambio** promedio venta del periodo se ubicó en S/. 3,479 por dólar, lo que implicó una apreciación mensual de 0,1 por ciento y una anual de 3,8 por ciento.

El **producto bruto interno (PBI)** de Loreto disminuyó 6,7 por ciento respecto a octubre de 2002, debido a la contracción registrada en los sectores agropecuario (-14,6 por ciento) e hidrocarburos (-8,6 por ciento). El resto de sectores registraron crecimiento: manufactura (7,3 por ciento), turismo (13,3 por ciento), pesca (6,8 por ciento) y electricidad (4,7 por ciento). El producto acumulado a octubre creció 1,8 por ciento frente al mismo lapso del año anterior, ante el crecimiento de los sectores manufactura (17,4 por ciento), pesca (16,2 por ciento), agropecuario (1,2 por ciento) y electricidad (6,7 por ciento); cuyo dinamismo fue contrarrestado por los sectores hidrocarburos (-7,1 por ciento) y turismo (-4,2 por ciento), que continúan mostrando tendencias decrecientes.

La caída del producto **agropecuario** mensual se debió al menor desempeño de la parte agrícola (-15,6 por ciento) principalmente arroz y maíz; contrarrestado por la mejora del subsector pecuario (10,8 por ciento), donde se registró mayor producción de carne y leche. El producto acumulado en este sector aumentó 0,7 por ciento. La **pesca** para consumo humano incrementó su volumen mensual 104,8 por ciento, lo mismo la acumulada (27,9 por ciento) favorecida por el menor caudal de los ríos y la flexibilización en los controles a las tallas mínimas de captura. La producción de **petróleo** mensual y acumulada disminuyó 8,6 y 7,1 por ciento, respectivamente. La **manufactura** creció 7,3 por ciento respecto a octubre del 2002 (comportamiento por décimo mes consecutivo), por el mejor desempeño de la transformación forestal ante su mayor demanda externa. También aumentó la actividad de impresión y la fabricación de bebidas gaseosas y conservas de palmito. El producto manufacturero acumulado a octubre creció 17,4 por ciento. El **turismo** creció tanto en arribos (13,6 por ciento) cuanto en pernoctaciones (11,3 por ciento), no así el flujo acumulado (-2,3 y -4,2 por ciento, respectivamente).

En la **actividad comercial**, la encuesta aplicada a 70 empresas de Iquitos sobre sus ventas de octubre, permitió deducir que el 55,7 por ciento de ellas vendió menos que en el 2002, el 44 por ciento aumentó sus ventas y el 4,3 por ciento logró ventas similares. Por otro lado, el importe de **documentos protestados** aumentó 326,1 por ciento en nuevos soles y 205 por ciento en dólares.

El valor de las transacciones externas a través de la aduana local se incrementó 13,4 por ciento respecto a octubre del 2002. Las **exportaciones** (US\$ 3,4 millones) registraron un significativo crecimiento de 38,2 por ciento, debido a los mayores embarques de productos forestales (40,7 por ciento). Las ventas al exterior acumuladas a octubre cayeron 6,4 por ciento. Por su parte, las **importaciones** (US\$ 4,3 millones) declinaron ligeramente (-0,9 por ciento), por las menores compras de bienes de consumo (-28,8 por ciento) e insumos (-12,5 por ciento), pese al aumento en bienes de capital (14,6 por ciento). El acumulado de importaciones cayó 8,2 por ciento.

La **recaudación tributaria** (S/. 8,3 millones) disminuyó 4,9 por ciento debido a menores captaciones del IGV (-9,3 por ciento), importaciones (-10,3 por ciento) y otros ingresos tributarios (-12,1 por ciento). La caída del IGV estuvo asociado al menor monto del IGV interno (-42,5 por ciento) puesto que el IGV externo creció 56,7 por ciento, por la mayor tasa (19 por ciento). La recaudación acumulada al mes de octubre mostró una disminución de 8,7 por ciento.

El saldo de **colocaciones** fue de S/. 205,6 millones, lo que representa un crecimiento real anual de 8,8 por ciento, al expandirse tanto los créditos en soles (17,9 por ciento) cuanto en dólares (0,3 por ciento). La cartera pesada totalizó S/. 8,8 millones (4,3 por ciento del importe bruto de colocaciones). Por su parte, el saldo de **depósitos** fue S/. 303,7 millones, con un incremento real de 10,3 por ciento respecto a octubre del 2002. Esta variación se debió al aumento de la liquidez real en soles (42,6 por ciento), que afianza el proceso de desdolarización en las variables monetarias, producto de la confianza de los agentes económicos en la estabilidad de la moneda.

La **tasa de interés** preferencial permaneció en 3,5 por ciento, lo mismo en dólares se mantuvo en 1,7 por ciento. La tasa promedio de sobregiros en soles bajó de 66,8 a 66,1 por ciento, mientras disminuyó de 23,5 a 23,4 por ciento en moneda extranjera. La TAMN se ubicó en 21,9 por ciento y la TAMEX en 9,0 por ciento. La TIPMN continúa su tendencia decreciente, ubicándose en 2,8 por ciento, mientras la TIPMEX permaneció en 1,0 por ciento.

Tanto los ingresos (S/. 34,8 millones) como los gastos mensuales (S/. 35,9 millones) del **Gobierno Regional** observaron una retracción de 8,7 y 4,1 por ciento, respectivamente. La reducción de los ingresos se debió a una menor asignación de recursos ordinarios (-8,8 por ciento) y de canon y sobrecanon (-20,5 por ciento). En cuanto al gasto, éste cayó por efecto de la menor inversión (-57,8 por ciento) ya que aumentó el gasto corriente (27,9 por ciento). Los ingresos y gastos acumulados, aumentaron 7,4 y 6,2 por ciento, respectivamente. Pese a los mayores ingresos, la inversión se contrajo en S/. 38 millones, mientras el gasto corriente aumentó en S/. 61 millones.

I. INFLACION Y TIPO DE CAMBIO

1. Inflación

En octubre, el Índice de Precios al Consumidor de la ciudad de Iquitos registró una variación negativa (-0,21 por ciento), acumulando desde enero una inflación de -1,16 por ciento y de -0,73 por ciento los últimos 12 meses. Influyó en la variación mensual la reducción de precios de los combustibles (-4,2 por ciento), leguminosas y derivados (-3,0 por ciento), energía eléctrica y combustibles para el hogar (-2,8 por ciento), servicio de cuidado personal (-1,6 por ciento), combustibles y lubricantes (-1,5 por ciento), hortalizas y legumbres frescas, así como gasto por utilización de vehículos, ambos en (-1,4 por ciento). Amortiguaron estas caídas el aumento de precios de tabaco (2,6 por ciento) y de servicio doméstico (2,2 por ciento), principalmente.

La inflación acumulada de enero a octubre, se vio influida por la disminución de precios en frutas (-13,7 por ciento), pescados y mariscos (-5,7 por ciento), y otros productos alimenticios (-5,3 por ciento); así como bebidas no alcohólicas (-12,5 por ciento) y energía eléctrica (-6,9 por ciento). Contrarrestada por aumentos en tabaco (21,8 por ciento), tubérculos y raíces (11,7 por ciento) y servicios de alojamientos y hoteles (10,0 por ciento).

IQUITOS: INFLACIÓN MENSUAL Y ACUMULADA (Variación porcentual)

	Oct. 2002	Oct. 2003	Ene.-oct. 2002	Ene.-oct. 2003
Índice General	0,95	-0,21	-0,23	-1,16
Alimentos y bebidas	1,79	-0,21	-0,05	-2,12
Vestido y calzado	-0,31	0,18	-4,19	0,11
Alquiler de vivienda, combustible y electricidad.	0,05	-1,81	1,34	-2,10
Muebles, enseres y mantenimiento de vivienda.	0,20	0,72	3,18	1,54
Cuidado, conservación de la salud	0,20	0,62	-2,02	-3,61
Transportes y comunicaciones	0,01	-0,29	-0,11	-0,52
Esparcimiento, diversión, servicios culturales	-0,05	0,21	-0,79	0,56
Otros bienes y servicios	-0,26	0,70	-2,53	3,98

Fuente: Instituto Nacional de Estadística e Informática Loreto

2. Tipo de cambio

En octubre, el tipo de cambio venta promedio disminuyó de S/. 3,482 a S/. 3,479, registrando apreciaciones con referencia a setiembre (0,1 por ciento) y octubre del 2002 (3,81 por ciento). El tipo de cambio real multilateral experimentó una depreciación de 0,2 por ciento.

TIPO DE CAMBIO BANCARIO

	Tipo de cambio promedio 1/				Índice tipo de cambio real Variación % mensual	
	Compra	Venta	Var. % mensual	Var. % anualizada	Bilateral 2/	Multilateral 3/
2002	3,515	3,518				
Octubre	3,614	3,616	-0,1	4,5	-0,7	-2,0
Noviembre	3,582	3,584	-0,9	4,2	-0,5	1,1
Diciembre	3,513	3,515	-1,9	2,3	-2,1	-0,9
2003						
Enero	3,493	3,495	-0,6	1,0	-0,4	0,7
Febrero	3,483	3,485	-0,3	0,2	0,0	-0,4
Marzo	3,478	3,480	-0,1	0,7	-0,6	-0,3
Abril	3,464	3,465	-0,4	0,7	-0,6	0,9
Mayo	3,480	3,482	0,5	0,9	0,3	3,2
Junio	3,478	3,480	-0,1	-0,1	0,5	0,8
Julio	3,471	3,472	-0,2	-1,8	0,0	-0,6
Agosto	3,480	3,481	0,3	-2,5	0,6	-0,7
Setiembre	3,480	3,482	0,0	-3,8	-0,2	0,8
Octubre	3,478	3,479	-0,1	-3,8	-0,1	2,0

1/ Corresponde al Tipo de Cambio Bancario Promedio Mensual del Sistema Bancario.

2/ Considera el índice de precios de los Estados Unidos de América. Mide el grado de depreciación real (base 1994 =100)

3/ Considera los índices de nuestros 20 principales socios comerciales. Mide el grado de depreciación real (base 1994 =100).

II. PRODUCCIÓN SECTORIAL

1. Clima

Este mes, las temperaturas mínima y máxima promedio se ubicaron por encima de su valor normal (22,9°C y 32,6°C, respectivamente); es decir, presentaron anomalías positivas del grado de 1,1°C y 0,9°C en cada caso. La humedad relativa promedio fue de 81,2 por ciento, mientras la precipitación pluvial alcanzó los 140,0 mm., nivel muy por debajo de su valor normal (254,2 mm). Este clima fue favorable para el mantenimiento y crecimiento de pastos y forrajes, dificultando sin embargo la instalación de nuevas áreas de cultivo. El caudal del río Amazonas tuvo un comportamiento imprevisible. Este mes se produjeron “repiqueques” que originaron pérdidas de superficie sembrada, por inundaciones; habiendo afectado principalmente los cultivos de los barreales y restingas bajas, como arroz, frijol, maíz, maní, sandía, pepino y melón, entre otros.

2. Agropecuaria

El VBP agropecuaria real de Loreto disminuyó 13,6 por ciento respecto a octubre del 2002, pese a que el subsector pecuario tuvo un comportamiento positivo (10,8 por ciento) producto de una reactivación en el sector avícola que permitió incrementar la producción de carne, principalmente de pollo (18,1 por ciento). También aumentó la producción de leche, de 46 a 68 toneladas (46,7 por ciento). El producto agrícola (que aportó el 89,6 por ciento del total agropecuario) presentó una disminución de 15,6 por ciento, al contraerse el volumen de producción de maíz amarillo duro (-17 por ciento) y arroz cáscara (-52 por ciento) por disminución de la superficie cosechada. Por otro lado, aumentó el volumen de plátano (0,3 por ciento), yuca (0,4 por ciento), caña de azúcar (0,4 por ciento) y maíz choclo (2,3 por ciento) por mayor superficie cosechada.

El VBP Agropecuario acumulado hasta octubre aumentó 0,7 por ciento respecto al mismo lapso del año anterior, al crecer sólo el volumen de producción pecuaria (7,9 por ciento), pues el de producción agrícola se mantuvo casi estacionario (-0,04 por ciento). En la parte agrícola se produjo más yuca (3,5 por ciento), maíz amarillo (1,2 por ciento), plátano (0,7 por ciento) y caña de azúcar (0,5 por ciento); y en la pecuaria, leche y carne.

En octubre se sembró 10 798 Hás., lo que significó una disminución de 22,9 por ciento respecto al 2002, debido a las menores siembras en los cultivos de arroz, yuca, plátano, maíz y caña de azúcar. A 3 meses de iniciada la campaña 2003/2004 se habían instalado 48 627 Hás., lo que representó un incremento de 3,9 por ciento relativo a similar avance anterior. Se sembró más arroz (4,2 por ciento) y maíz (28 por ciento); pero menos de caña (-11 por ciento), yuca (-7 por ciento) y plátano (-11 por ciento).

El Gobierno Regional de Loreto, a través de la Dirección Regional de Agricultura, continúa con el Programa de Apoyo a la Producción Agropecuaria, con el fondo del 12 por ciento del Canon Petrolero. A la fecha, se han aprobado 439 créditos en la Provincia de Ucayali, de los cuales se ejecutaron 240; en Requena se aprobaron y ejecutaron 476 créditos y en la Provincia de Ramón Castilla otros 247 créditos. Estos desembolsos involucraron una inversión aproximada de S/. 860 mil. Además el paquete de créditos incluyó en algunos casos la entrega de pesticidas, de acuerdo a lo informado por la Oficina de Información Agraria.

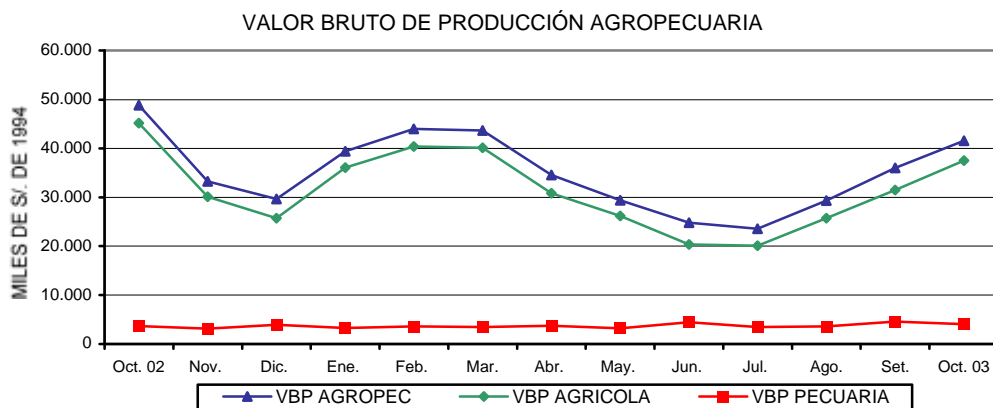

LORETO: PRODUCCIÓN Y SIEMBRAS PRINCIPALES CULTIVOS

	PRODUCCIÓN (TM)				SIEMBRAS (HAS)			
	Oct. 2002	Oct. 2003	Ene.-oct 2002	Ene.-oct 2003	Oct. 2002	Oct. 2003	Ago.-oct. 2002-2003	Ago.-oct. 2003-2004
TOTAL	144 562	126 571	1 045 806	1 048 036	14 014	10 798	46 796	48 627
Arroz	32 040	15 230	93 182	79 688	3 146	2 629	11 749	12 247
Frijol grano seco	1 258	960	3 845	3 291	18	0	403	658
Frijol caupi	1 347	900	3 903	4 147	80	130	1 909	1 768
Plátano	28 710	28 800	280 423	282 252	1 040	826	2 994	2 671
Yuca	31 264	31 376	289 092	299 250	4 320	3 600	12 520	11 649
Maíz choclo	3 140	3 213	34 806	34 503	1 070	950	4 093	3 732
Limón	390	406	5 229	5 509	10	0	32	63
Naranja	198	204	1 237	1 283	1	0	1	0
Papaya	430	422	4 625	4 862	15	0	51	61
Mandarina	210	222	1 659	1 635	0	0	1	0
Piña	6 120	6 174	13 140	12 924	33	36	71	58
Cocotero	516	522	3 885	4 013	3	0	11	6
Maní	108	130	509	468	40	35	234	227
Caña de azúcar	15 717	15 780	136 858	137 549	130	22	454	404
Maíz amarillo	8 778	7 260	47 992	48 570	3 640	2 120	10 246	13 169
Palma aceitera	14	15	131	146	0	0	0	0
Aguaje	700	720	9 685	9 869	0	0	0	0
Camu camu			4 191	4 245	0	0	0	0
Humarí			3 980	3 884	0	0	7	4
Pijuayo fruto			15 809	16 534	12	8	44	49
Pijuayo palmito	74	76	541	558	0	0	0	0
Sandía	2 335	2 318	11 955	11 368	32	22	321	358
OTROS	11 213	11 843	79 129	81 488	424	420	1 655	1 503

Fuente: Oficina de Información Agraria.

**LORETO: PRODUCCIÓN PECUARIA
(Toneladas)**

Rubros	Oct. 2002	Oct. 2003	Ene.-oct. 2002	Ene.-oct. 2003
Total	1 277	1 410	11 937	13 090
Carne	1 031	1 178	9 316	10 649
Leche	46	68	360	498
Huevos	147	117	1 734	1 418
Otros	53	47	527	525

Fuente: Oficina de Información Agraria.

3. Pesca

Este mes, el desembarque de pescado para el consumo humano directo alcanzó las 1 583 t., volumen mayor en 104,8 por ciento al registrado en octubre del 2002, debido al mayor ingreso de pescado fresco (57,9 por ciento), seco salado (177,4 por ciento) y salpreso (155,3 por ciento); cuya captura fue favorecida por el menor nivel de lluvias que redujo el caudal de los ríos. Además, por haberse flexibilizado los controles a las tallas mínimas de captura, referente al año anterior.

En el período enero-octubre el volumen desembarcado (8 407 t.) fue mayor en 27,9 por ciento respecto a similar lapso del año anterior, al registrarse aumentos en los 3 estados de conservación: fresco (23,6 por ciento), seco-salado (39,6 por ciento) y salpreso (24,3 por ciento), principalmente de las especies boquichico, palometa, sardina y doncella.

En cuanto a los peces ornamentales, se vendieron aproximadamente 749 mil unidades a los mercados de Lima y del exterior, lo que representa un incremento de 13,3 por ciento, respecto al 2002. Con ello, las ventas acumuladas crecieron 17,7 por ciento, siguiendo una tendencia creciente en la demanda externa, lo cual ha tenido una repercusión negativa en la comercialización interna (-27,3 por ciento).

LORETO: PRODUCCIÓN PESQUERA
(Toneladas)

Rubros	Oct. 2002	Oct. 2003	Ene.-oct. 2002	Ene.-oct. 2003
Consumo humano (T)	773	1 583	6 575	8 407
Fresco	460	726	4 266	5 271
Salpreso	53	135	582	724
Seco Salado	261	723	1 727	2 411
Ornamentales (Miles de unidades)	626	749	6 939	8 208
Mercado interno	216	162	2 018	1 467
Mercado externo	410	587	4 921	6 741

Fuente: Dirección Regional de Pesquería

4. Hidrocarburos

La producción mensual de petróleo crudo totalizó 1,7 millones de barriles, volumen que representó 62,9 por ciento del total nacional y mostró una disminución de 8,6 por ciento respecto a la producción de octubre del 2002, debido a la menor productividad de los lotes 1-AB (-1,6 por ciento) y 8 (-15,2 por ciento), por agotamiento natural.

De igual forma, la producción acumulada a octubre (75,6 millones de barriles) ha disminuido 7,1 por ciento referente al año anterior, debido principalmente al menor volumen extraído del lote 8 (-15,2 por ciento), pues en el lote 1-AB la disminución fue leve (-1,6 por ciento). La producción promedio mensual al décimo mes fue de 1,76 millones de barriles, lo cual resultó menor en 7,1 por ciento respecto a la comparable del año anterior que fue de 1,9 millones de barriles. El volumen de producción del lote 1 AB representó el 63 por ciento del total regional, la diferencia (37 por ciento) provino del lote 8.

LORETO: PRODUCCIÓN DE PETRÓLEO
(Miles de barriles)

	Oct. 2002	Oct. 2003	Ene.-oct. 2002	Ene.-oct. 2003
Total	1 909	1 745	18 976	17 632
Lote 1 – AB	1 171	1 121	11 314	11 133
Lote 8	738	624	7 662	6 498

Fuente: Perú Petro

LORETO PRODUCCION DE PETROLEO CRUDO

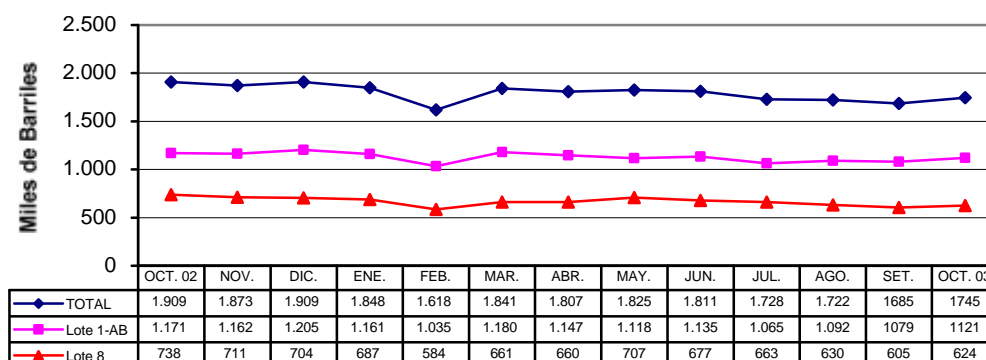

5. Manufactura

La producción industrial, medida a través del índice de volumen físico (IVF), creció 7,3 por ciento respecto a octubre del año previo, y por décimo mes consecutivo, lo que se atribuye a la mayor actividad de transformación forestal, por mejor desempeño de las industrias de triplay y láminas (48 por ciento), y aserrado de madera (27 por ciento) alentadas por la mayor demanda externa. También influyó la producción de bebidas gaseosas (24 por ciento) y la actividad de impresión (8 por ciento), asociada a los menores precios de algunas marcas y mayor elaboración de folletos informativos, respectivamente. La producción de conservas de palmito también observa una coyuntura de recuperación por mayor demanda externa, tal como la de ladrillos (1,4 por ciento) en el frente interno, impulsada por la ejecución de 3 programas habitacionales. Este comportamiento positivo fue atenuado por el menor ensamblaje y reparación de bombas (-46 por ciento) y motores para pozos (-23 por ciento), aunado al declive en alimentos para animales (-12 por ciento) y productos de panadería (-18 por ciento), además de la caída en la fabricación de refinados de petróleo (-2,8 por ciento), debido exclusivamente a la menor producción de crudo reducido.

En el período enero-octubre, la producción creció 17,4 por ciento con relación a similar lapso del año anterior, reflejando el mejor desempeño de la actividad de impresión, ensamblaje y reparación de bombas y motores para pozos, aserrado de madera, triplay y láminas, y bebidas gaseosas. Por el contrario, se contrajo la producción de alimentos para animales, refinados de petróleo y productos de panadería, entre los rubros más representativos.

IQUITOS: ÍNDICE DE VOLUMEN FÍSICO MANUFACTURERO

CIU	Rubro Industrial	Oct. 2002	Oct. 2003	Ene.-oct. 2002	Ene.-oct. 2003
	Índice General	126,6	135,8	137,1	160,9
1511	Embutidos de chanco	88,1	24,2	87,4	40,8
1513	Conservas de palmito	0,0	27,9	47,5	16,7
1520	Productos lácteos	146,2	145,6	133,8	132,7
1531	Pilado de arroz	209,0	0,0	166,9	91,1
1533	Alimentos balanceados	94,9	83,9	105,1	85,8
1541	Productos de panadería	89,9	73,3	81,5	78,8
1554	Bebidas gaseosas	68,0	84,5	62,0	65,5
2110	Madera aserrada	363,3	462,5	401,3	540,2
2021	Triplay y láminas	88,5	130,9	104,1	117,9
2212	Periódicos	377,3	364,7	368,8	267,5
2221	Impresión	89,5	96,7	36,6	62,1
2330	Refinación de petróleo	132,5	128,8	141,3	133,6
2411	Oxígeno industrial	157,6	105,7	153,6	105,5
2693	Ladrillos	56,5	57,3	68,4	57,6
2899	Accesorios y mallas	388,8	329,7	196,2	255,0
2911	Motores para pozos	157,3	120,6	203,8	276,6
2912	Bombas para pozos	98,4	53,2	94,8	130,0
3000	Maquinaria informática	21,6	0	35,7	26,0

Fuente: Dirección Regional de Industrias y Encuesta a empresas industriales.

ÍNDICE DE VOLUMEN FÍSICO MANUFACTURERO

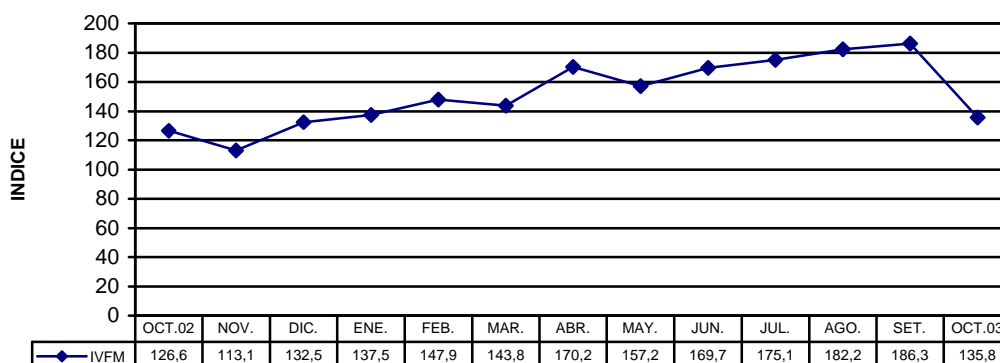

6. Actividad turística

Los indicadores del sector turismo mostraron un comportamiento positivo; así, el flujo de arribos (9 708) aumentó 13,6 por ciento respecto a octubre del 2002, ante mayor afluencia de turistas nacionales (12,5 por ciento) y extranjeros (16,9 por ciento); en tanto el número de pernотaciones (17 119) creció 11,3 por ciento, resultado de la mencionada expansión de los arribos en el turismo interno y receptivo, a lo que se sumó un leve aumento de la permanencia de turistas extranjeros de 1,95 a 1,97 días.

El comportamiento acumulado hasta octubre en los arribos y pernотaciones fue decreciente (-2,3 y -4,2 por ciento, en cada caso), respecto al mismo lapso del 2002. La mayor parte de turistas nacionales provenía de Lima (2 446 visitantes) y en el caso de extranjeros, procedía en su mayoría de Estados Unidos (1 450 visitantes). Este año, la estadía promedio de turistas nacionales fue 1,7 días y de 2 días la de extranjeros.

LORETO: ARRIBOS Y PERNOTACIONES

	Oct. 2002	Oct. 2003	Ene.-oct. 2002	Ene.-oct. 2003
Arribos	8 544	9 708	81 561	79 669
Nacionales	6 318	7 105	57 301	55 547
Extranjeros	2 226	2 603	24 260	24 122
Pernотaciones	15 381	17 119	153 297	146 866
Nacionales	11 037	11 991	105 297	98 804
Extranjeros	4 344	5 128	48 000	48 062

Fuente: DRITINCI Loreto

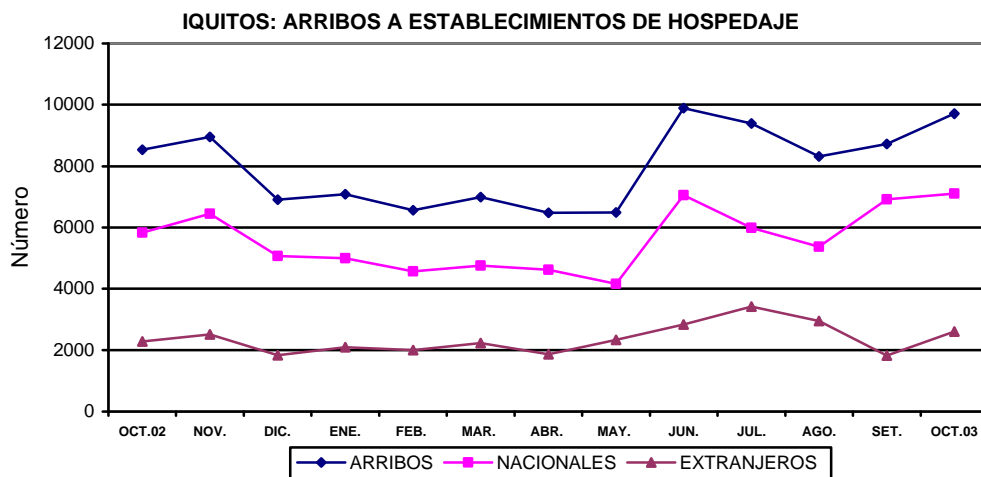

7. Encuesta de ventas a empresas de Iquitos

De un total de 70 encuestas aplicadas a empresas de la ciudad de Iquitos de los sectores industria, comercio y servicios, se deduce que la mayoría de empresas (55,7 por ciento) disminuyó sus ventas respecto a octubre 2002; en tanto que el 40,0 por ciento las aumentó y el restante 4,3 por ciento obtuvo ventas similares.

Recuperaron sus ventas las imprentas, ladrilleras, fabricantes de bombas y motores, así como fábricas de bebidas gaseosas y panaderías. En la actividad comercial, los servicentros, mayoristas de abarrotes, ferreterías y expendedoras de productos agroveterinarios. Entre las de servicios, empresas de transporte de carga.

En el grupo que registró menores ventas encontramos a la refinadora de petróleo crudo, al no haber exportado este año combustibles a Colombia; asimismo a los aserraderos. En las empresas comerciales, las tiendas de vehículos y motores, droguerías y farmacias, así como bazares. En el sector servicios, los restaurantes, hoteles, albergues y agencias de turismo.

Las expectativas sobre las ventas de noviembre evidencian una percepción de mejora, de acuerdo a lo expresado por el 35,7 por ciento de empresarios; mientras la mayoría (50,0 por ciento) proyecta estabilidad; y el resto (14,3 por ciento) se muestra pesimista. Para diciembre, la mayoría (47,1 por ciento) prevé un comportamiento estacionario y el 38,6 por ciento espera aumento. El 14,3 por ciento de empresarios vuelve a mostrarse pesimista. Las expectativas de incremento se basan en leves signos de reactivación del mercado, por lo que se espera mejore la campaña navideña.

ENCUESTA DE VENTAS DE OCTUBRE
(Porcentaje de empresas)

Sectores	VENTAS			EXPECTATIVAS			EXPECTATIVAS			Nº DE EMPRESAS
	OCT.03/OCT.02			NOV.03/NOV.02			DIC.03/DIC.02			
	+	=	-	+	=	-	+	=	-	
Sector Industria	47	0	53	53	38	9	59	32	9	34
Sector Comercio	38	0	62	19	67	14	19	67	14	21
Sector Servicios	27	20	53	20	53	27	20	53	27	15
TOTAL	40,0	4,3	55,7	35,7	50,0	14,3	38,6	47,1	14,3	70

Fuente: Encuesta de ventas a empresas de Iquitos.

1. Documentos protestados – Cámara de Comercio de Iquitos.

La Cámara de Comercio e Industria de Iquitos informó que este mes se protestaron 145 letras en moneda nacional por S/. 746,1 mil, habiéndose incrementado en número (168 por ciento) y en monto (158 por ciento), referente a octubre del 2002. Asimismo, 105 letras en moneda extranjera por US\$ 214,5 mil, lo que significó un aumento de 72 por ciento en número y 103 por ciento en monto. En cuanto a los pagarés, se protestaron 16 documentos en moneda nacional, por un monto de S/. 518,6 mil, habiéndose incrementado en monto (6 512 por ciento) y número (700 por ciento). Con relación a los pagarés en dólares, se protestaron 22 documentos, por un monto de US\$ 171,8 mil, observando crecimientos de 340 y 731 por ciento, respectivamente.

Por tipo de moneda, el número de protestos se incrementó tanto en soles (187 por ciento) como en dólares (92 por ciento); lo mismo en monto, aumentaron los denominados en moneda nacional (326 por ciento) y moneda extranjera (205 por ciento). Cabe indicar que la mayor parte de aceptantes de letras fueron personas naturales, y en el caso de pagarés personas jurídicas.

DOCUMENTOS PROTESTADOS EN IQUITOS

DOCUMENTOS PROTESTADOS	Oct. 02	Oct. 03	Ene.- Oct. 2002	Ene.- Oct. 2003
LETRAS				
Monto en S/.	288 952	746 146	2 673 527	2 532 844
No. de documentos.	54	145	533	700
Monto en US\$	105 819	214 548	879 567	1 064 326
No. de documentos.	61	105	554	654
PAGARÉS				
Monto en S/.	7 843	518 576	761 469	1 407 823
No. de documentos.	2	16	416	375
Monto en US\$	20 665	171 774	158 757	405 558
No. de documentos.	5	22	52	130

Fuente: Cámara de Comercio.

III. SECTOR EXTERNO

1. Balanza comercial de la Aduana de Iquitos

El comercio exterior efectuado a través de la aduana local (exportaciones más importaciones) aumentó 13,4 por ciento respecto a octubre del año previo, explicado por el significativo crecimiento de las exportaciones (38 por ciento), puesto que las importaciones cayeron 0,9 por ciento. Las cuentas externas mostraron un déficit comercial de US\$ 0,8 millones, inferior en 53,6 por ciento frente a octubre del 2002, con lo cual el acumulado los 10 primeros meses ascendió a US\$ 50,4 millones, menor en 8,8 por ciento relativo a similar período del año anterior.

ADUANA DE IQUITOS: BALANZA COMERCIAL

(FOB en miles de US dólares)

	Oct. 2002	Oct. 2003	Ene.-oct. 2002	Ene.-oct. 2003
I Balanza comercial (X-M)	(1 839)	(853)	(55 285)	(50 394)
II. Exportaciones (X)	2 487	3 436	18 781	17 586
1. Productos tradicionales	0	0	5 528	26
Combustibles	0	0	5 528	26
2. Productos no tradicionales	2 390	3 329	12 465	15 631
Forestales	2 272	3 196	11 315	13 798
Pesqueros ornamentales	101	133	969	1 663
Otros	17	0	181	170
3. Resto	97	107	788	1 929
III. Importaciones (M)	4 326	4 289	74 066	67 980
Bienes de consumo	549	391	3 593	2 937
Insumos	1 590	1 392	14 817	10 437
Bienes de capital	2 187	2 506	55 656	54 606

Fuente: BCR Oficina Principal - Lima.

ADUANA DE IQUITOS: BALANZA COMERCIAL

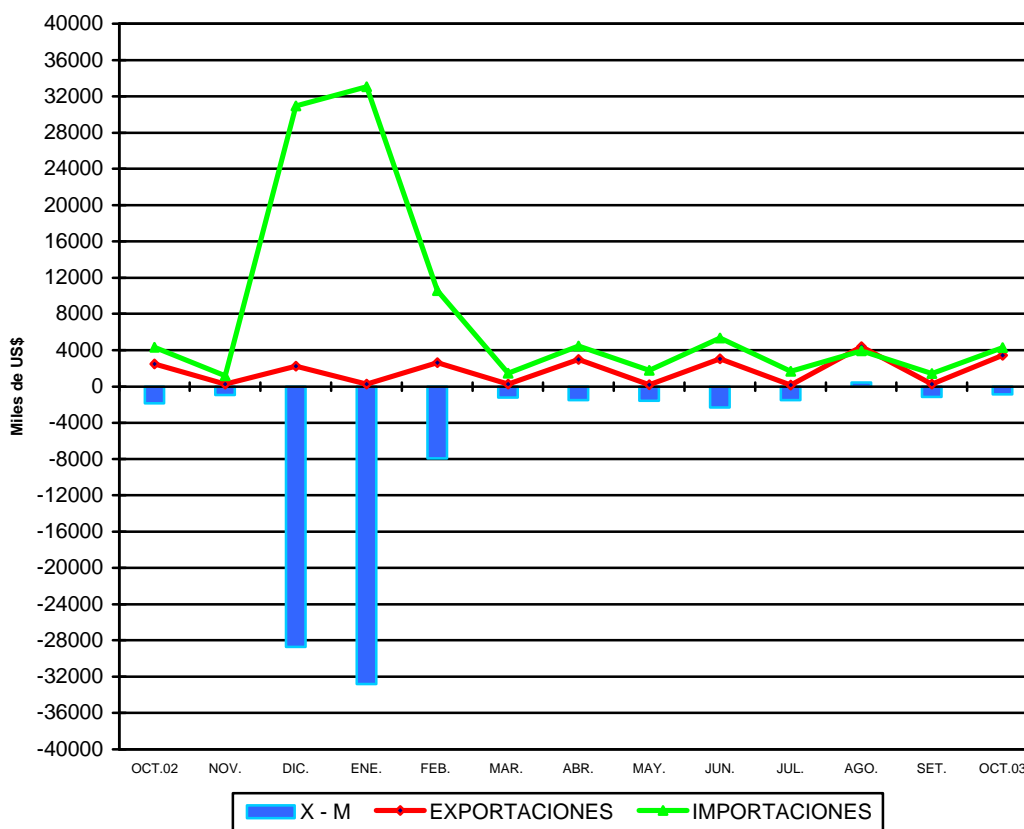

2. Exportaciones

Las exportaciones mensuales ascendieron a US\$ 3,4 millones, habiendo registrado un significativo incremento de 38,2 por ciento respecto a octubre del año previo, debido principalmente a los mayores embarques de productos forestales (31,3 por ciento), aprovechando la salida del barco Yacu Puma a los Estados Unidos.

Las exportaciones no tradicionales (US\$ 3,3 millones) se incrementaron 39,3 por ciento frente a octubre del 2002, resultado de las mayores ventas de productos forestales (41 por ciento) y de peces ornamentales vivos (32 por ciento), ambos impulsados por mayor demanda; no se registraron ventas mensuales de “otros productos”. Las exportaciones forestales sumaron US\$ 3,2 millones, proveniente de la venta de madera aserrada (US\$ 2,6 millones), láminas (US\$ 286 mil), triplay y enchapes (US\$ 142 mil) y otros acabados de madera como molduras y bastidores por US\$ 166 mil. En cuanto al “resto de productos”, se envió equipo petrolero hacia Estados Unidos por un valor 10,3 por ciento mayor al de octubre del 2002.

Respecto a los embarques, se enviaron 12 705 m³ de productos forestales (5,3 millones p²) con destino a México (75 por ciento) y Estados Unidos (25 por ciento). Puntualmente se exportó 10 599 m³ de madera aserrada de las especies cumala y marupa, así como 1 413 m³ de láminas de lupuna, 392 m³ de triplay de lupuna y enchapes de cedro y caoba, 197 m³ de molduras y 104 m³ de bastidores. El principal mercado de bastidores y molduras es Estados Unidos, al cual ingresan libres de aranceles; en tanto el de madera aserrada es México a donde ingresa con aranceles bajos debido a los acuerdos de complementación económica con ese país; mientras las láminas y triplay ingresan a ambos mercados. También se envió 609 281 unidades de peces ornamentales con destino diversificado, principalmente Estados Unidos, Japón, Alemania, Hong Kong y China - Taiwan (Formosa).

En el período enero–octubre, las exportaciones ascendieron a US\$ 17,6 millones, monto que representa una disminución de 6,4 por ciento (US\$ 1,2 millones) con relación a similar periodo del año anterior, por un factor estadístico asociado a la interrupción de las exportaciones de combustibles al mercado colombiano, cuyo efecto negativo anuló el incremento registrado en las ventas de productos forestales (21,9 por ciento), peces ornamentales vivos (71,6 por ciento) y “resto de productos” (144,8 por ciento). Para este año las perspectivas de crecimiento de las exportaciones son muy conservadoras, dependiendo del comportamiento de las ventas de diciembre de los productos forestales.

3. Importaciones

El valor de las compras al exterior fue de US\$ 4,3 millones, menor en 0,9 por ciento respecto a octubre del año anterior, volviendo a mostrar una variación negativa por noveno mes consecutivo. La ligera disminución se atribuyó a la menor compra de bienes de consumo (-28,8 por ciento) e insumos (-12,5 por ciento), contrarrestada por mayores adquisiciones de bienes de capital (14,6 por ciento).

La importación de bienes de consumo (US\$ 391 mil) disminuyó por la menor compra de bienes no duraderos, particularmente productos alimenticios, donde sólo se registró el ingreso de una tonelada de embutidos (calabreza) y 273 t. de aceite comestible del Brasil. Aumentó sin embargo la adquisición de bienes duraderos (231,8 por ciento) como confecciones, zapatos y libros. En cuanto a la compra de materia prima e insumos (US\$ 1,4 millones) disminuyó por menor demanda de productos mineros y químicos para la industria petrolera. Por el contrario, las importaciones de bienes de capital (US\$ 2,5 millones) aumentaron, ante las mayores compras para la industria y equipo de transporte; aminoradas en parte, por menores adquisiciones de materiales de construcción (-37,9 por ciento), específicamente por la nula adquisición de tubos de hierro para pozos; ya que, ingresaron 5 000 t. de cemento gris procedente de Colombia, volumen mayor a las 3 500 t. compradas en octubre 2002.

En el periodo enero–octubre, el valor de las importaciones totalizó US\$ 68 millones, cifra menor en 8,2 por ciento (US\$ 6,1 millones) respecto a la registrada en similar lapso del año anterior. Este comportamiento negativo se debería al menor desenvolvimiento de la actividad petrolera. En el periodo, las compras de insumos se contrajeron 29,6 por ciento, también las correspondientes a bienes de consumo (-18,3 por ciento) y bienes de capital (-1,9 por ciento). Para el presente año, las perspectivas de las importaciones son a decrecer por estancamiento de la actividad petrolera y menores compras para el proyecto Gas de Camisea. En noviembre las compras al exterior suelen ser estacionalmente bajas, por lo que no se espera mayores cambios. En diciembre, las importaciones podrían recuperarse, sin embargo, difícilmente lograrán alcanzar el nivel de diciembre del 2002 (US\$ 31,0 millones), el cual fue excepcionalmente alto, pues ese mes se tramitó por la aduana de Iquitos, la adquisición de tubos de hierro para el gasoducto de Camisea.

IV. SECTOR FISCAL

1. Recaudación tributaria del Gobierno Central

La recaudación mensual de tributos, excluyendo contribuciones sociales, ascendió a S/. 8,3 millones, monto que representa una disminución de 4,9 por ciento (S/. 0,4 millones) respecto a octubre del año previo. Esta es la séptima caída del año explicada por los menores ingresos del IGV total (S/. 0,3 millones), exclusivamente del IGV interno (S/. 0,8 millones), puesto que el IGV externo aumentó en S/. 0,5 millones. La recaudación de Loreto representa el 0,3 por ciento de los ingresos corrientes del Gobierno Central; en octubre 2002 bordeó 0,4 por ciento.

En cuanto al comportamiento por tributo, la recaudación del IGV total (S/. 1,1 millones) cayó 9,3 por ciento (S/. 0,3 millones) respecto a octubre de 2002, debido al decrecimiento del IGV interno en S/. 0,8 millones, puesto que el IGV externo aumentó en S/. 0,5 millones por la mayor tasa aplicada (19 por ciento). La menor recaudación del impuesto a las importaciones (-10,3 por ciento) se asoció al bajo monto de los derechos especiales a la importación de productos alimenticios, en tanto la observada en otros ingresos tributarios (-12,1 por ciento) se atribuyó a la menor recaudación del régimen de reactivación a través del sinceramiento tributario (Resit). Por el contrario, los ingresos por impuesto a la renta (S/. 4,0 millones) registraron un ligero aumento de 0,4 por ciento, debido a que el efecto neto de la recaudación del anticipo adicional por S/. 0,4 millones fue anulado por los menores pagos a cuenta en rentas de tercera categoría (S/. 0,3 millones). El ISC también incrementó su recaudación en 21,4 por ciento respecto a similar mes del año anterior.

En el período enero-octubre, la recaudación de tributos acumulada totalizó S/. 107,0 millones, cifra menor en 8,7 por ciento (S/. 10,1 millones) referente a análogo periodo del año anterior, debido a que los principales tributos mostraron comportamiento decreciente, excepto el IGV interno cuya recaudación se incrementó en S/. 1,6 millones y el ISC que se incrementó levemente.

LORETO: RECAUDACIÓN TRIBUTARIA DEL GOBIERNO CENTRAL
(Miles de nuevos soles)

Tributos	Oct. 2002	Oct. 2003	Ene.-oct. 2002	Ene.-oct. 2003
Total	8 709	8 281	117 141	107 003
Impuesto a la renta	3 959	3 973	40 591	39 208
Impuesto General a las Ventas	2 967	2 690	49 642	46 707
- Interno	1 962	1 128	8 544	10 140
- Importaciones	886	1 388	36 229	32 287
- Promoción Municipal	119	174	4 869	4 280
Impuesto Selectivo al Consumo	313	380	2 846	2 855
Impuestos a las importaciones	532	477	14 372	9 952
Otros ingresos tributarios	758	666	7 283	6 928
Ingresos no tributarios	180	95	2 407	1 353

Fuente: Sunat.

LORETO: RECAUDACIÓN TRIBUTARIA GOBIERNO CENTRAL

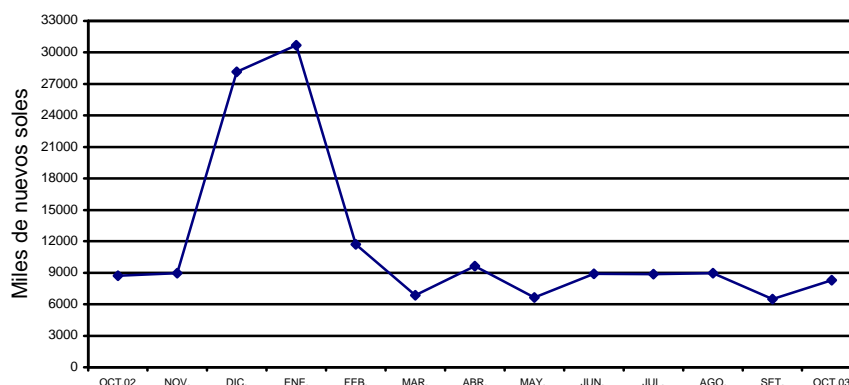

V. CREDITO Y LIQUIDEZ

En octubre, en el sistema financiero de Loreto, tanto el crédito como la liquidez observaron una variación mensual negativa. Las colocaciones tuvieron una leve caída (-0,1 por ciento), ocasionada por la disminución del stock de créditos en moneda extranjera (-1,6 por ciento) ya que los créditos en nuevos soles aumentaron 1,2 por ciento. Por su parte, los depósitos se contrajeron 1,1 por ciento, consecuencia de la disminución de la liquidez en dólares (-2,4 por ciento).

DEPÓSITOS Y COLOCACIONES DEL SISTEMA FINANCIERO DE LORETO

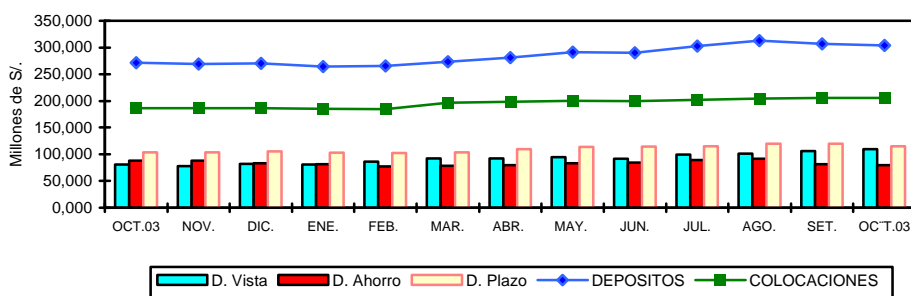

1. Colocaciones

Al 31 de octubre las colocaciones registraron un saldo de S/.205,6 millones, lo que representa un incremento anual de 10,3 por ciento (8,8 por ciento real), sustentado tanto en el crecimiento de los créditos en soles (17,9 por ciento) como en dólares (0,3 por ciento). El 52,6 por ciento del total de colocaciones habían sido canalizadas en moneda nacional y el resto (47,4 por ciento) en dólares americanos.

LORETO: COLOCACIONES DEL SISTEMA FINANCIERO
(Saldo en miles de nuevos soles)

	Oct. 2002	Set. 2003	Oct. 2003	Var. real anual %
Total	186 448	205 854	205 584	8,8
Moneda nacional	90 539	106 838	108 107	17,9
Moneda extranjera	95 909	99 016	97 477	0,3
A. Sistema bancario	147 656	161 669	160 485	7,3
Iquitos	139 294	153 331	152 193	7,9
- Banco Continental	54 724	59 925	60 888	9,8
- Banco de Crédito	27 476	27 921	25 756	-7,5
- Banco Interbank	22 133	27 525	28 123	25,4
- Banco Wiese Sudameris	15 520	14 638	13 183	-16,2
- Banco del Trabajo	19 295	21 981	22 717	16,2
- Banco de la Nación	146	1 342	1 526	933,3
Yurimaguas	8 362	8 338	8 292	-2,1
- Banco Continental	5 502	6 527	6 522	17,0
- Banco de Crédito	2 412	1 811	1 770	-27,5
- Banco del Trabajo	449	0	0	-100,0
B. Sistema no bancario	38 792	44 185	45 099	14,8
Iquitos	34 222	35 447	35 777	3,2
- CMAC Maynas	28 574	27 417	27 615	-4,6
- Financiera Solución	5 648	8 030	8 162	42,7
Yurimaguas	4 570	8 737	9 322	101,4
- CMAC Payta	0	2 262	2 675	-
- CMAC Maynas	0	111	151	-
- CRAC San Martín	4 570	6 364	6 496	40,3

Fuente: Entidades financieras

El aumento de las colocaciones reales se dio tanto en el sistema bancario (7,3 por ciento) como el no bancario (14,8 por ciento). Las empresas bancarias habían canalizado 78,1 por ciento del total de los créditos, pero su participación relativa se vio ligeramente disminuida (-1,1 puntos porcentuales) a favor de las empresas no bancarias, cuya participación se elevó de 20,8 a 21,9 por ciento. La mayor participación correspondió al Banco continental (29,6 por ciento), seguido del Interbank (13,7 por ciento) y la CMAC Maynas (13,4 por ciento).

El saldo de cartera pesada fue de S/8,8 millones, equivalente al 4,3 por ciento del total de créditos. Conformado por S/3,4 millones en créditos vencidos y S/5,4 millones en cobranza judicial. La morosidad de las colocaciones en dólares promedió 5,1 por ciento, mayor a la de los créditos en nuevos soles (3,6 por ciento).

2. Depósitos y obligaciones

El saldo de depósitos totalizó S/ 303,7 millones, registrando un crecimiento anual de 11,7 por ciento (10,3 por ciento real), impulsado por la mayor liquidez en nuevos soles (42,6 por ciento), pues disminuyó la liquidez en dólares (-8,9 por ciento) en un lento y sostenido proceso de desdolarización. La liquidez estuvo constituida en un 36 por ciento por obligaciones a la vista; 26,2 por ciento depósitos de ahorro y 37,8 por ciento depósitos a plazo.

Registraron crecimiento los depósitos a la vista y los depósitos a plazo, no así los de ahorro. El incremento de los depósitos a la vista reflejaría una mayor disponibilidad de capital de trabajo por parte de las empresas, lo que contribuiría a dinamizar la actividad económica. El aumento de los depósitos a plazo y disminución del ahorro corriente, en cambio, indicaría una mayor propensión al ahorro para capitalización.

LORETO: DEPÓSITOS Y OBLIGACIONES TOTALES DEL SISTEMA FINANCIERO (Saldos en miles de nuevos soles)

¡Error! Marcador no definido.	Oct. 2002	Set. 2003	Oct. 2003	Var. real anual %
Total	271 810	307 113	303 675	10,3
Moneda nacional	101 237	145 773	146 269	42,6
Moneda extranjera	170 573	161 340	157 406	-8,9
Depósitos a la vista	80 475	106 109	109 254	34,0
Depósitos de ahorro	87 836	81 320	79 502	-10,7
Depósitos a plazo	103 500	119 685	114 919	9,6
A. Sistema bancario	240 468	259 362	254 604	4,5
Iquitos	228 422	245 868	241 649	4,4
- Banco Continental	73 055	75 313	71 275	-3,7
- Banco de Crédito	74 384	58 742	57 870	-23,2
- Banco Interbank	45 197	72 022	74 094	61,8
- Banco Wiese Sudameris	34 411	37 621	36 192	3,8
- Banco del Trabajo	1 100	1 962	2 116	89,9
- Banco de La Nación	275	208	102	-63,4
Yurimaguas	12 046	13 494	12 955	-6,2
- Banco Continental	8 741	9 038	9 118	3,0
- Banco de Crédito	3 304	4 456	3 837	14,6
- Banco del Trabajo	1	0	0	-100,0
B. Sistema no bancario	31 342	47 751	49 071	54,5
Iquitos	28 155	43 206	44 201	55,0
CMAC Maynas	28 105	43 201	44 193	55,2
Financiera Solución	50	5	8	-84,2
Yurimaguas	3 188	4 545	4 870	50,8
CMAC Payta	0	212	341	-
CMAC Maynas	0	413	504	-
CRAC San Martín	3 188	3 919	4 025	24,6

Fuente: Entidades financieras

El crecimiento de la liquidez real pudo apreciarse tanto en el sistema bancario (4,5 por ciento) como el no bancario (54,5 por ciento), cuyo significativo crecimiento se vio influido por la expansión de la liquidez de la Caja Municipal de Maynas, en Iquitos (55,2 por ciento) y la Caja Rural San Martín en Yurimaguas (24,6 por ciento). Las empresas bancarias captaron el 83,8 por ciento de los depósitos y las no bancarias la diferencia.

3. Tasas de interés

En octubre, la tasa de interés preferencial corporativa en nuevos soles permaneció en 3,5 por ciento, al igual que la de dólares en 1,7 por ciento. La tasa promedio de sobregiros en soles bajó de 66,8 a 66,1 por ciento, tal como la de dólares de 23,5 a 23,4 por ciento. La tasa activa en moneda nacional (TAMN) bajó de 22,0 a 21,9 por ciento, mientras en dólares (TAMEX) retornó a su nivel anterior, subiendo de 8,9 a 9,0 por ciento. La tasa pasiva en moneda nacional (TIPMN) continuó reduciéndose; ésta vez, bajó de 2,9 a 2,8 por ciento, mientras la tasa pasiva en moneda extranjera (TIPMEX) se estabilizó en 1,0 por ciento.

TASAS DE INTERÉS ACTIVAS Y PASIVAS PROMEDIO (Efectivas anuales %)

Año	MONEDA NACIONAL					MONEDA EXTRANJERA				
	Sobregiro	Dcto. 1/	Preferencial 2/	TAMN	TIPMN	Sobregiro	Dcto. 3/	Preferencial 4/	TAMEX	TIPMEX
2001	82,5	20,4	11,2	25,0	7,5	21,9	11,4	5,2	12,1	3,5
2002	72,3	14,7	4,8	20,8	3,5	21,5	8,3	2,7	10,0	1,6
Oct.	69,7	14,6	8,1	20,7	3,7	17,5	8,0	2,7	10,0	1,5
Nov.	68,3	14,7	5,8	21,8	3,7	19,8	8,0	2,4	10,1	1,4
Dic.	69,1	14,8	5,1	20,7	3,6	22,6	8,1	2,4	10,2	1,3
2003										
Ene.	67,3	14,9	4,7	20,3	3,5	23,0	8,3	2,3	10,1	1,3
Feb.	61,5	14,9	4,7	20,0	3,5	20,2	8,9	2,3	10,6	1,2
Mar.	60,4	14,3	4,7	20,3	3,4	20,3	8,8	2,2	10,4	1,2
Abr.	60,4	13,9	4,6	20,0	3,3	20,3	9,0	2,1	10,5	1,2
May.	61,5	13,6	4,6	19,8	3,3	24,4	8,6	2,2	10,1	1,2
Jun.	72,2	14,0	4,6	20,7	3,3	23,6	7,9	2,0	9,6	1,2
Jul.	50,6	14,3	4,1	21,1	3,1	21,5	7,4	1,8	9,3	1,1
Ago.	55,6	14,4	3,7	21,6	3,0	21,3	6,9	1,8	9,0	1,1
Set.	66,8	14,3	3,5	22,0	2,9	23,5	6,9	1,7	8,9	1,0
Oct.	66,1	13,9	3,5	21,9	2,8	23,4	7,0	1,7	9,0	1,0

TIPMN: Tasa de Interés Pasiva en Moneda Nacional.

TIPMEX: Tasa de Interés Pasiva en Moneda Extranjera.

1/ y 3/: Préstamos y descuentos hasta 360 días.

2/ y 4/: Preferencial corporativa a 90 días

VI. FINANZAS DEL GOBIERNO REGIONAL

1. Ejecución Presupuestal

En octubre, de acuerdo al reporte de la Dirección de Planeamiento, Presupuesto y Acondicionamiento Territorial, los ingresos y gastos del Gobierno Regional de Loreto totalizaron en S/.34,8 y S/.35,9 millones, respectivamente, lo que produjo un déficit de S/1,1 millones. El monto de ingresos mensuales disminuyó 8,7 por ciento respecto a octubre del 2002, debido a la menor asignación de recursos ordinarios (-8,8 por ciento), lo mismo de canon y sobrecanon (-20,5 por ciento). El 94,5 por ciento de los ingresos provino de las fuentes mencionadas, en tanto que el resto (5,5 por ciento) procedió de otras fuentes (recursos directamente recaudados, donaciones y transferencias; así como, privatizaciones y concesiones). Del mismo modo, los gastos se redujeron 4,1 por ciento, consecuencia de una significativa caída de los gastos de capital (-57,8 por ciento). De acuerdo con la información proporcionada, la unidad ejecutora donde se efectuó la mayor parte del gasto fue la de Educación (S/.15,9 millones), la misma demandó el 45,6 por ciento del gasto total.

En el período enero-octubre, tanto el ingreso (S/.378,1 millones) como el gasto (S/.361,3 millones) acumulado, observaron incrementos (7,4 y 6,2 por ciento, respectivamente), con referencia a similar período del 2002. Los gastos de capital (inversiones) se redujeron en S/. 38 millones (-41,5 por ciento), mientras los gastos corrientes aumentaron en S/. 61 millones (24,8 por ciento). Todas las fuentes de recursos generaron mayores ingresos, excepto canon y sobrecanon, debido a la menor producción petrolera.

EJECUCIÓN DE INGRESOS Y GASTOS DEL GOBIERNO REGIONAL (Miles de S/.)

RUBRO	Oct. 2002	Oct. 2003	Ene.-oct. 2002	Ene.-oct. 2003
INGRESOS	38 138	34 826	352 135	378 148
Asignación presupuestaria MEF	28 474	25 955	241 856	264 879
Ingresos corrientes	9 664	8 166	84 967	93 559
Ingresos de capital	0	89	722	753
Transferencias	0	616	0	12 029
Financiamiento	0	0	24 590	6 928
GASTOS	37 446	35 917	340 061	361 274
Gastos corrientes	23 469	30 024	246 484	307 508
Gastos de capital	13 977	5 893	91 943	53 766
Servicio de deuda	0	0	1 634	0
DIFERENCIA	692	(1 091)	12 074	16 874

Fuente: Subgerencia de Presupuesto del GRL

2. Programa de Inversiones

En octubre, el programa de inversiones del GRL registró una ejecución de S/5,7 millones, observando una caída significativa del 58,7 por ciento frente a símil mes del 2002, como efecto de la menor asignación de recursos para la inversión en casi todos los sectores. La inversión efectuada de enero a octubre (S/52 802 millones) descendió en 42 por ciento respecto a similar etapa del 2002, continuando una tendencia negativa. Las actividades y proyectos en ejecución que cabe destacar son: la construcción del IV tramo de la carretera Iquitos-Nauta y la construcción de un tramo de la carretera Yurimaguas-Pampa Hermosa, en el sector transporte; apoyo a la producción agropecuaria a través de la asignación de créditos a los productores, en el sector agrario; y la construcción y acondicionamiento de vías urbanas en el sector de vivienda y desarrollo urbano. La mayor parte (95 por ciento) de los recursos invertidos este mes, provino de la fuente Canon y Sobrecanon.

EJECUCIÓN DE INVERSIONES DEL GOREL POR SECTORES (Miles de S/.)

SECTORES	Oct. 2002.	Oct. 2003.	Ene.-oct. 2002	Ene.-oct. 2003
TOTAL	13 858	5 724	91 091	52 802
Administración y Planeamiento.	75	113	697	859
Agraria	429	1 033	8 331	9 367
Asistencia y Previsión Social	1 169	211	7 510	3 195
Comunicaciones	13	0	235	0
Educación y Cultura	1 824	1 271	18 344	10 085
Energía y Recursos Minerales	359	329	3 536	1 668
Industria. Comercio y Servicios	153	16	873	178
Pesca	0	0	1 500	0
Salud y Saneamiento	667	80	5 514	4 126
Transporte	8 511	2 004	36 344	11 723
Vivienda y Desarrollo Urbano	660	667	8 206	11 601

Fuente: Subgerencia de Presupuesto del GRL

Iquitos, diciembre de 2003

Cuadro N° 01

LORETO: ÍNDICE DE PRECIOS AL CONSUMIDOR DE LA CIUDAD DE IQUITOS

(Base 1994=100)

	Ponderado	2002			2003										Variación Porcentual		
		Oct.	Nov.	Dic.	Ene.	Feb.	Mar.	Abr.	May.	Jun.	Jul.	Ago.	Set.	Oct.	Mensual	Acumulada	Anual
ÍNDICE GENERAL	100,00	157,12	157,41	157,79	157,91	157,69	158,68	158,38	157,65	157,10	156,27	156,02	156,30	155,97	(0,21)	(1,16)	(0,73)
Alimentos y Bebidas	57,54	147,81	148,44	149,01	149,29	148,69	148,62	149,16	148,38	147,79	147,19	147,06	146,16	145,86	(0,21)	(2,12)	(1,32)
Vestido y Calzado	5,90	159,75	159,33	159,03	158,92	158,91	159,45	159,23	159,23	159,23	159,11	158,98	158,92	159,20	0,18	0,11	(0,34)
Alq. Vivien. Comb. Elec.	9,31	175,90	175,64	176,03	176,03	177,37	179,89	179,70	177,00	175,01	170,47	169,04	175,51	172,34	(1,81)	(2,10)	(2,02)
Muebles, Ens. y Manten.	5,02	178,94	179,33	179,69	180,73	180,63	180,86	181,01	181,12	181,33	181,08	180,39	181,16	182,46	0,72	1,54	1,97
Cuid. y Cons. de Salud	1,89	200,27	199,95	200,68	196,03	196,03	196,03	196,87	195,36	195,48	193,81	193,81	192,24	193,44	0,62	(3,61)	(3,41)
Transportes y Comunic.	10,25	160,38	160,68	160,60	160,66	160,92	167,63	161,72	160,61	160,31	159,95	159,99	160,23	159,76	(0,29)	(0,52)	(0,39)
Esparc. Div. Serv. Cult.	4,32	183,08	182,76	182,71	182,95	183,07	184,65	183,69	183,98	183,98	183,45	183,36	183,36	183,74	0,21	0,56	0,36
Otros Bienes y Servicios	5,78	158,66	157,74	157,97	157,60	157,22	157,27	157,91	159,48	159,48	160,19	160,24	163,12	164,26	0,70	3,98	3,53

Fuente: Instituto Nacional de Estadística e Informática de Loreto

Cuadro N° 02

TIPO DE CAMBIO
(Nuevos soles por US dólares)

	2002			PROMEDIO 2002	2003										PROMEDIO 2003
	Oct.	Nov.	Dic.		Ene.	Feb.	Mar.	Abr.	May.	Jun.	Jul.	Ago.	Set.	Oct.	
PROMEDIO DEL PERIODO															
BANCARIO 1/															
COMPRA	3,614	3,582	3,513	3,515	3,493	3,483	3,478	3,464	3,48	3,478	3,471	3,480	3,480	3,478	3,479
VENTA	3,616	3,584	3,515	3,518	3,495	3,485	3,480	3,465	3,482	3,480	3,472	3,481	3,482	3,479	3,480
PROMEDIO	3,615	3,583	3,514	3,517	3,494	3,484	3,479	3,465	3,481	3,479	3,471	3,480	3,481	3,478	3,479
INFORMAL															
COMPRA	3,611	3,582	3,518	3,513	3,493	3,478	3,476	3,463	3,476	3,475	3,469	3,476	3,476	3,473	3,476
VENTA	3,614	3,585	3,522	3,517	3,497	3,481	3,479	3,466	3,479	3,478	3,472	3,479	3,479	3,475	3,479
PROMEDIO	3,612	3,584	3,520	3,515	3,495	3,480	3,477	3,464	3,478	3,477	3,471	3,478	3,477	3,474	3,477
FIN DEL PERIODO															
BANCARIO 1/															
COMPRA	3,600	3,506	3,513	3,518	3,483	3,478	3,472	3,461	3,494	3,469	3,472	3,479	3,482	3,472	3,476
VENTA	3,602	3,510	3,515	3,520	3,484	3,481	3,475	3,463	3,496	3,472	3,473	3,481	3,483	3,473	3,478
PROMEDIO	3,601	3,508	3,514	3,531	3,484	3,480	3,474	3,462	3,495	3,471	3,473	3,480	3,483	3,473	3,478
INFORMAL															
COMPRA	3,596	3,522	3,524	3,516	3,476	3,475	3,470	3,460	3,489	3,466	3,471	3,476	3,477	3,466	3,473
VENTA	3,599	3,527	3,527	3,519	3,486	3,478	3,473	3,463	3,492	3,469	3,474	3,479	3,480	3,469	3,476
PROMEDIO	3,598	3,524	3,525	3,518	3,481	3,477	3,472	3,461	3,491	3,467	3,473	3,478	3,478	3,467	3,475

1/ Correspondiente a la cotización del mercado libre publicado por la Superintendencia de Banca y Seguros

Cuadro N° 03

LORETO: PRODUCCIÓN DE PRINCIPALES PRODUCTOS AGROPECUARIOS 2002-2003 1/

(VBP y toneladas métricas)

	2002			TOTAL 2002	2003										Var.% 2003/2002	
	Oct.	Nov.	Dic.		Ene.	Feb.	Mar.	Abr.	May.	Jun.	Jul.	Ago.	Set.	Oct.	Oct.	Ene.-Oct.
AGROPECUARIO 2/	48 138	33 229	29 634	405 599	39 393	44 031	43 646	34 533	29 370	24 764	23 566	29 294	35 986	41 593	(13,6)	1,0
AGRÍCOLA 2/	44 477	30 082	25 694	364 523	36 093	40 416	40 145	30 798	26 145	20 300	20 093	25 681	31 428	37 538	(15,6)	(0,0)
Arroz Cáscara	32 040	4 818	384	98 384	12 662	14 230	11 954	4 633	3 890	3 161	598	1 938	11 392	15 230	(52,5)	(14,5)
Frijol G. Seco	1 258	240	118	4 203	216	190	108	0	0	0	0	457	1 360	960	(23,7)	(14,4)
Frijol Caupi	1 347	460	25	4 388	1 390	503	422	0	0	0	0	192	740	900	(33,2)	6,3
Plátano	28 710	31 260	31 180	342 863	27 422	29 960	28 860	28 200	26 460	24 340	23 022	37 728	27 460	28 800	0,3	0,7
Yuca	31 264	28 926	25 966	343 984	28 296	34 640	31 646	33 660	29 973	24 960	28 594	26 531	29 574	31 376	0,4	3,5
Maíz Choclo	3 140	1 680	460	36 946	6 725	6 006	8 320	4 856	1 178	832	677	1 200	1 496	3 213	2,3	(0,9)
Limón	390	452	514	6 195	630	614	598	630	640	557	518	421	495	406	4,1	5,4
Naranja	198	141	22	1 400	71	92	121	190	151	122	130	92	110	204	3,0	3,7
Papaya	430	514	493	5 632	673	418	660	622	288	312	600	425	442	422	(1,9)	5,1
Mandarina	210	204	198	2 061	203	210	130	122	126	130	141	145	206	222	5,7	(1,4)
Piña	6 120	5 894	4 330	23 364	1 683	594	350	350	356	320	198	584	2 315	6 174	0,9	(1,6)
Cocotero	516	432	471	4 788	498	431	449	432	330	346	342	233	430	522	1,2	3,3
Maní	108	40	41	590	63	64	74	26	23	20	8	14	46	130	20,4	(8,1)
Caña Azúcar	15 717	10 140	13 780	160 778	14 184	15 820	13 060	9 710	13 660	14 320	14 190	13 925	12 900	15 780	0,4	0,5
Maíz Amarillo Duro	8 778	4 682	1 240	53 914	10 160	8 484	11 590	1 490	1 060	1 028	936	1 541	5 021	7 260	(17,3)	1,2
Palma Aceitera	14	13	12	156	13	13	16	18	14	12	14	13	18	15	7,1	11,5
Urena	0	0	0	0	0	0	0	0	0	0	0	0	0	0	-	-
Aguaje	700	636	656	10 977	1 542	1 436	1 400	1 244	760	718	660	685	704	720	2,9	1,9
Camu camu	0	433	674	5 298	706	1 749	1 360	430	0	0	0	0	0	0	-	1,3
Humarí	0	0	34	4 014	68	1 642	1 300	874	0	0	0	0	0	0	-	(2,4)
Pijuayo Fruto	0	196	1 260	17 265	1 640	4 060	3 894	3 566	3 374	0	0	0	0	0	-	4,6
Pijuayo Palmito	74	63	68	672	66	56	49	69	60	56	46	42	38	76	2,7	3,1
Sandía	2 335	759	0	12 714	842	833	3 335	522	190	97	66	725	2 440	2 318	(0,7)	(4,9)
OTROS CULTIVOS	11 213	10 156	11 260	100 545	9 165	9 285	9 371	8 631	6 134	5 543	5 304	7 010	9 202	11 843	5,6	3,0
PECUARIO 2/	3 661	3 147	3 939	41 077	3 300	3 615	3 501	3 735	3 225	4 464	3 473	3 614	4 559	4 055	10,8	10,4
CARNE (t.m)	1 031	890	1 137	11 343	932	1 029	961	1 064	887	1 282	967	1 015	1 334	1 178	14,3	14,3
Aves	892	779	995	9 718	790	901	840	927	747	1 147	812	889	1 209	1 054	18,1	17,3
Porcino	90	68	93	1 028	91	75	77	91	87	86	98	79	75	79	(12,4)	(3,4)
Vacuno	45	40	41	526	47	46	40	40	45	42	50	41	41	38	(15,4)	(3,0)
Ovino	1	1	1	10	1	1	1	1	1	1	1	1	1	1	(36,9)	(11,1)
Búfalo	3	2	7	61	3	6	4	5	6	6	7	5	8	7	108,2	9,8
LECHE	46	46	34	439	33	30	29	32	36	67	68	69	67	68	46,7	38,5
HUEVOS	147	120	125	1 980	131	133	185	142	153	151	138	146	122	117	(20,7)	(18,2)
OTROS	53	45	55	627	44	53	48	46	59	56	64	53	52	47	(11,1)	(0,4)

Fuente: Oficina de Información Agraria - Dirección Regional Agraria de Loreto

1/ Preliminar

2/ Valor Bruto de Producción a precios de 1994 (Miles de Nuevos soles)

Cuadro N° 04

LORETO: PRODUCCIÓN DE OTROS PRODUCTOS AGRÍCOLAS 2002 - 2003 1/

(VBP y toneladas métricas)

	2002			TOTAL 2002	2003										Var.% 2003/2002	
	Oct.	Nov.	Dic.		Ene.	Feb.	Mar.	Abr.	May.	Jun.	Jul.	Ago.	Set.	Oct.	Oct.	Ene.-Oct.
<u>OTROS CULTIVOS 2/</u>	<u>1832</u>	<u>1668</u>	<u>1698</u>	<u>15962</u>	<u>1507</u>	<u>1544</u>	<u>1574</u>	<u>1389</u>	<u>939</u>	<u>857</u>	<u>810</u>	<u>1066</u>	<u>1418</u>	<u>1965</u>	<u>7,3</u>	<u>3,8</u>
Ají	18	15	7	256	16	35	53	36	9	14	13	22	13	19	5,6	(1,7)
Anona	0	0	0	240	44	39	35	48	19	46	0	0	0	0	-	(3,8)
Araza	374	382	403	3337	338	374	310	306	284	196	0	0	403	410	9,6	2,7
Cacao	9	8	7	38	6	5	0	0	0	0	0	0	3	10	11,1	4,3
Café	7	4	5	39	0	0	0	0	0	16	14	12	10	11	57,1	110,0
Caimito	440	398	760	3864	218	233	403	322	312	252	151	138	290	460	4,5	2,7
Carambola	0	107	91	871	153	140	214	121	28	0	0	0	0	0	-	(2,5)
Caigua	21	14	19	233	29	34	26	23	22	15	13	18	12	17	(19,0)	4,5
Cebolla	4	0	0	99	12	13	14	13	8	6	9	21	9	6	50,0	12,1
Cebolla China	13	14	8	153	15	18	26	17	11	10	11	13	12	14	7,7	12,2
Col o repollo	20	16	0	170	18	12	13	21	12	15	18	13	12	21	5,0	0,6
Cocona	91	68	24	484	11	30	11	10	22	12	31	94	124	94	3,3	12,0
Cube	27	0	0	502	43	23	22	116	75	43	68	40	46	30	11,1	0,8
Frijol Palo Grano	0	0	0	12	4	4	3	3	4	0	0	0	0	0	-	50,0
Guayaba	370	306	378	1754	0	0	0	0	0	0	0	334	346	382	3,2	(0,7)
Guanabana	0	0	11	186	46	47	48	41	0	0	0	0	0	0	-	4,0
Huasai	98	94	101	1101	104	90	84	91	97	88	122	103	83	96	(2,0)	5,7
Lechuga	15	14	15	165	14	13	16	19	13	8	13	14	16	14	(6,7)	2,9
Lima	0	0	0	60	16	11	12	19	0	0	0	0	0	0	-	(3,3)
Limón Dulce	0	0	0	76	12	18	25	22	0	0	0	0	0	0	-	1,3
Lucuma	0	0	0	36	5	10	7	6	0	0	0	0	0	0	-	(22,2)
Mango	0	196	204	1287	374	328	188	0	0	0	0	0	0	0	-	0,3
Maracuyá	15	6	5	103	10	9	19	18	0	0	0	4	14	14	(6,7)	(4,3)
Marañón	232	241	71	895	0	0	0	0	0	0	0	194	172	240	3,4	3,9
Melón	583	348	0	1652	94	112	164	23	13	17	26	35	258	648	11,1	6,6
Palto	85	122	120	768	110	108	44	46	69	72	0	0	0	0	(100,0)	(14,6)
Pasto Braquiaria	3632	3200	3598	32103	2640	2580	2560	2510	2230	2200	2190	2549	2600	3660	0,8	1,6
Pasto Elefante	1201	1040	1731	12550	1160	973	973	996	806	900	890	886	1100	1230	2,4	1,4
Pasto Imperial	277	222	398	2424	116	123	116	143	216	183	220	215	300	290	4,7	6,5
Pasto Toro Urco	2224	2130	2590	21782	2430	2104	1704	1890	1190	1114	1100	1536	2240	2300	3,4	3,2
Pacae	700	710	412	6404	510	861	1060	710	330	180	230	427	481	760	8,6	5,1
Pepino	282	93	0	1928	147	124	390	341	174	60	46	138	144	382	35,5	6,0
Poma Rosa	0	0	74	527	83	170	168	41	0	0	0	0	0	0	-	2,0
Soya	5	2	0	10	2	3	4	4	0	0	0	0	3	0	(100,0)	100,0
Taperiba	0	0	0	442	86	81	111	90	89	0	0	0	0	0	-	3,4
Toronja	302	241	121	1239	15	26	47	26	31	19	44	97	322	316	4,6	7,5
Tomate	88	103	19	1374	210	216	77	103	46	35	51	38	110	360	309,1	(0,5)
Tumbo	24	20	20	152	10	7	8	11	0	9	10	15	17	22	(8,3)	(2,7)
Zapallo	56	42	68	426	23	27	24	53	24	33	34	54	62	37	(33,9)	17,4
Zapote	0	0	0	803	41	284	392	392	0	0	0	0	0	0	-	38,1

Fuente: Oficina de Información Agraria - Dirección Regional Agraria de Loreto

1/ Preliminar

2/ Valor Bruto de Producción a precios de 1994 (miles de nuevos soles)

Cuadro N° 05

LORETO: SIEMBRAS POR CAMPAÑA DE PRINCIPALES PRODUCTOS AGROPECUARIOS 2002 - 2003/ 2003 - 2004 1/

(Hectáreas)

	2002-2003										CAMPAÑA 2002-2003	2003-2004			VAR. %	
	Oct.	Nov.	Dic.	Ene.	Feb.	Mar.	Abr.	May.	Jun.	Jul.		Ago.	Set.	Oct.	Oct.	Ago.-Oct.
TOTAL	14 014	10 052	6 200	4 360	6 245	3 486	3 004	10 711	17 402	25 016	133 272	20 819	17 010	10 798	(22,9)	3,9
Arroz Cáscara	3 146	1 700	843	1 095	1 040	791	100	1 220	6 340	8 722	33 600	5 452	4 166	2 629	(16,4)	4,2
Frijol G.S.	18	22	0	0	0	0	117	635	1 415	1 481	4 073	562	96	0	(100,0)	63,3
Frijol Caupi	80	6	16	0	0	0	0	259	1 740	2 053	5 983	1 096	542	130	62,5	(7,4)
Plátano	1 040	730	764	113	98	144	101	32	91	924	5 991	1 065	780	826	(20,6)	(10,8)
Yuca	4 320	3 200	2 460	1 842	3 580	1 700	1 433	3 240	2 640	3 236	35 851	3 829	4 220	3 600	(16,7)	(7,0)
Maíz choclo	1 070	859	576	266	322	191	140	160	493	220	7 320	1 682	1 100	950	(11,2)	(8,8)
Limón	10	6	20	3	0	2	0	56	7	4	130	47	16	0	(100,0)	96,9
Naranja	1	0	1	0	0	3	0	1	0	0	6	0	0	0	(100,0)	(100,0)
Papaya	15	33	22	9	0	18	0	10	12	22	177	45	16	0	(100,0)	19,6
Mandarina	0	0	3	0	0	0	1	0	2	5	12	0	0	0	-	(100,0)
Piña	33	18	10	6	6	0	3	0	4	10	128	0	22	36	9,1	(18,3)
Cocotero	3	0	5	7	8	6	0	0	8	14	59	6	0	0	(100,0)	(45,5)
Maní	40	38	31	31	20	19	10	19	86	56	544	124	68	35	(12,5)	(3,0)
Caña de Azúcar	130	90	162	32	31	46	8	62	86	252	1 223	292	90	22	(83,1)	(11,0)
Maíz A. D.	3 640	2 980	890	621	800	435	960	4 788	4 122	6 772	32 614	5 827	5 222	2 120	(41,8)	28,5
Palma Aceitera	0	0	0	0	0	0	0	0	0	0	0	0	0	0	-	-
Urena	0	0	0	0	0	0	0	0	0	0	0	0	0	0	-	-
Aguaje	0	0	0	0	0	0	1	0	0	0	1	0	0	0	-	-
Camucamu	0	0	0	0	0	0	0	0	0	0	0	0	0	0	-	-
Humarí	0	0	4	0	1	1	3	0	0	0	16	4	0	0	-	(42,9)
Pijuayo fruto	12	4	26	4	8	20	18	10	12	8	154	41	0	8	(33,3)	11,4
Pijuayo Palmito	0	0	0	0	0	0	0	0	0	0	0	0	0	0	-	-
Sandía	32	64	58	42	32	0	0	53	80	320	970	283	53	22	(31,3)	11,5
Otros	424	302	309	289	299	110	109	166	264	917	4 420	464	619	420	(0,9)	(9,2)

Fuente: Oficina de Información Agraria - Dirección Regional Agraria de Loreto

1/ Preliminar

Cuadro N° 06

LORETO: SIEMBRAS POR CAMPAÑA DE OTROS PRODUCTOS AGRÍCOLAS 2002 - 2003/2003 - 2004 1/

(Hectáreas)

	2002-2003										CAMPAÑA 2002-2003	2003-2004			VAR. %	
	Oct.	Nov.	Dic.	Ene.	Feb.	Mar.	Abr.	May.	Jun.	Jul.		Ago.	Set.	Oct.	Oct.	Ago.-Oct.
TOTAL	424	302	309	289	299	110	109	166	264	917	4 420	464	619	420	(0,9)	(9,2)
Ají	5	6	7	5	5	6	5	3	3	9	63	7	5	6	20,0	28,6
Anona	0	0	0	0	0	0	0	0	0	0	0	0	0	0	-	-
Arazá	3	1	2	3	3	1	1	0	2	0	23	0	3	1	(66,7)	(60,0)
Cacao	0	0	0	0	0	1	0	0	0	0	1	0	0	0	-	-
Café	0	0		1	0	0	5	0	0	0	6	0	0	0	-	-
Caimito	3	4	6	4	2	0	3	0	5	7	58	13	4	0	(100,0)	(37,0)
Carambola	1	0		0	0	0	0	2	0	0	9	2	2	0	(100,0)	(42,9)
Caigua	5	7	9	6	5	4	4	6	4	8	74	15	3	6	20,0	14,3
Cebolla	4	3	3	2	3	2	0	4	5	3	37	5	2	3	(25,0)	(16,7)
Cebolla China	6	4	4	6	5	3	3	3	2	8	60	7	7	10	66,7	9,1
Col o repollo	5	4	6	5	3	2	2	1	2	3	42	5	3	3	(40,0)	(21,4)
Cocona	17	6	6	4	5	4	4	2	3	4	86	18	10	6	(64,7)	(29,2)
Cube	27	26	14	16	32	8	6	8	18	10	189	9	10	8	(70,4)	(47,1)
Frijol de palo grano	0	0	0	0	0	0	0	0	0	4	4	0	0	0	-	-
Guayaba	4	2	3	2	0	0	0	0	0	0	15	0	3	3	(25,0)	(25,0)
Guanábana	0	0	3	0	0	1	0	0	0	0	4	0	0	0	-	-
Huasaí	0	0	2	2	0	3	0	0	0	0	7	0	0	0	-	-
Lechuga	6	4	4	5	3	2	2	1	3	2	42	2	6	4	(33,3)	(25,0)
Lima	0	0	0	0	0	0	0	0	0	0	0	0	0	0	-	-
Limón Dulce	0	0	0	0	10	0	0	0	0	0	10	0	0	16	-	-
Lúcuma	0	0	0	0	0	0	0	0	0	0	0	0	0	0	-	-
Mango	0	0	0	0	0	0	0	0	0	0	0	0	0	0	-	-
Maracuyá	0	0	0	0	2	0	3	0	0	0	6	0	0	0	-	(100,0)
Marañón	3	2	2	2	4	0	0	0	0	0	23	3	2	2	(33,3)	(46,2)
Melón	30	10	6	0	0	0	0	4	33	109	266	62	40	16	(46,7)	13,5
Palto	2	1	3	0	2	1	0	0	0	7	20	2	0	0	(100,0)	(66,7)
Pasto Braquiaria	64	31	30	36	22	10	12	20	42	330	779	0	122	115	79,7	(3,7)
Pasto Elefante	34	4	36	21	12	0	3	2	7	26	244	0	71	10	(70,6)	(39,1)
Pasto Imperial	14	16	10	6	0	0	0	4	4	41	123	14	12	6	(57,1)	(23,8)
Pasto Toro Urco	115	124	114	122	115	20	0	63	61	161	1 253	92	220	118	2,6	(9,1)
Pacae	15	17	17	10	14	6	13	10	8	88	226	11	14	13	(13,3)	(11,6)
Pepino	22	16	10	16	23	11	16	16	40	56	356	99	32	31	40,9	6,6
Poma Rosa	1	0	0	0	0	2	0	0	0	0	9	0	1	0	(100,0)	(85,7)
Soya	0	0	0	0	5	0	5	0	0	0	20	1	0	0	-	(90,0)
Taperiba	0	0	0	0	0	0	0	1	0	3	5	2	0	1	-	200,0
Toronja	1	0	3	2	0	0	0	1	1	0	12	5	3	0	(100,0)	60,0
Tomate	32	12	6	11	16	14	10	7	14	31	267	72	38	35	9,4	(0,7)
Tumbo	0	0	0	0	2	0	4	3	0	0	11	6	0	0	-	200,0
Zapallo	5	2	3	2	6	5	6	5	7	6	60	9	4	6	20,0	5,6
Zapote	0	0	0	0	0	4	2	0	0	1	10	3	2	1	-	100,0

Fuente: Oficina de Información Agraria - Dirección Regional Agraria de Loreto

1/ Preliminar

Cuadro N° 07
LORETO: INDICADORES DEL SECTOR PESQUERO 2002 - 2003
(Toneladas métricas)

	2002			TOTAL 2002	2003										Var.% 2003/2002	
	Oct.	Nov.	Dic.		Ene.	Feb.	Mar.	Abr.	May.	Jun.	Jul.	Ago.	Set.	Oct.	Oct.	Ene. - Oct.
DESEMBARQUE (t.m.)	773	587	507	7 670	514	622	549	430	619	853	793	1 280	1 164	838	8.4	16.5
Fresco	460	381	322	4 970	300	406	380	276	451	529	533	936	734	558	21,3	19,6
Salpreso	53	47	60	689	74	55	61	63	48	58	80	74	75	58	9,4	10,9
Seco-salado	260	159	125	2 011	140	161	108	91	120	266	179	270	355	222	(14,6)	10,8
TOTAL 1/	773	587	507	7 670	514	622	549	430	619	853	793	1 280	1 164	838	8.4	16.5
Acarahuazu	8	4	5	75	8	5	4	3	3	2	4	12	12	8	0,0	(9,2)
Arahuana	5	1	2	33	3	3	2	2	1	1	1	2	3	2	(60,0)	(33,2)
Boquichico	383	220	147	2 727	137	164	114	121	240	368	274	471	511	376	(1,8)	17,8
Carachama	21	13	12	150	13	23	19	12	15	14	11	20	17	21	0,0	31,6
Corvina	14	6	5	86	3	5	3	3	3	7	7	15	28	20	42,9	26,5
Chambira	12	3	2	54	1	2	1	2	3	4	7	5	9	11	(8,3)	(7,0)
Chio Chio	6	6	12	70	7	9	10	9	6	6	4	1	3	3	(50,0)	13,2
Fasaco	13	9	10	135	12	20	28	8	11	14	16	18	14	11	(15,4)	30,7
Gamitana	2	3	4	39	3	5	6	3	6	6	4	7	9	6	200,0	69,3
Huapeta	0	0	0	0	0	1	0	0	0	0	0	0	0	0	-	4 900,0
Insimiracu	0	1	1	9	1	0	1	0	0	0	0	0	0	0	-	(69,3)
Lisa	5	4	2	113	4	7	6	3	9	12	14	34	22	15	200,0	17,7
Leguia	3	2	1	20	2	4	2	4	3	1	2	0	1	2	(33,3)	20,9
Llambina	41	113	119	1 275	142	140	141	95	106	98	91	37	54	56	36,6	(8,0)
Maparate	15	16	23	181	21	21	14	12	9	18	22	13	23	19	26,7	20,6
Palometa	61	14	10	367	9	16	20	11	24	38	77	180	130	61	0,0	65,0
Paco	26	6	4	72	2	5	4	3	7	4	8	8	21	10	(61,5)	15,8
Paña	3	3	2	33	2	16	3	2	2	2	5	4	4	3	0,0	57,1
Paiche	1	0	0	41	0	0	4	8	5	10	9	12	10	3	200,0	51,0
Ractacara	26	59	53	615	57	79	61	55	58	56	47	23	18	33	26,9	(3,3)
Sabalo	3	7	2	159	0	2	5	6	11	8	11	21	16	8	166,7	(41,7)
Sardina	37	21	12	315	19	15	13	8	11	37	36	92	36	41	10,8	9,3
Shuyo	0	1	3	31	6	6	6	5	11	3	7	3	3	1	-	93,0
Tucunará	4	2	4	50	6	7	4	3	1	1	4	11	9	8	100,0	23,3
Turushuqui	2	2	1	16	2	3	2	1	1	0	1	1	7	1	(50,0)	38,5
Yahuarachi	1	0	1	16	0	0	1	1	0	2	1	5	18	7	600,0	127,7
Yaraqui	2	4	2	43	0	6	2	1	5	6	0	3	2	3	50,0	(23,5)
Yulilla	10	17	21	175	24	21	22	15	12	15	12	12	19	15	50,0	22,3
Zúngaro Achara	0	0	0	1	0	0	0	0	0	0	1	0	0	1	-	86,9
Zúngaro Cunchimama	2	3	1	56	1	1	1	2	5	10	9	41	26	12	500,0	108,7
Zúngaro Doncella	16	11	9	204	4	8	8	5	10	24	31	82	47	18	12,5	28,7
Zúngaro Dorado	4	2	3	60	3	2	2	2	6	15	11	18	6	5	25,0	25,2
Zúngaro Manitoa	18	7	8	42	3	1	5	2	2	1	1	1	1	8	(55,6)	(10,7)
Zúngaro Pintadillo	0	0	0	0	0	0	0	0	0	0	0	0	0	0	-	-
Zúngaro Saltón	3	0	1	45	0	1	1	0	1	2	7	21	9	4	33,3	6,1
Zúngaro Tigre	5	7	4	67	2	2	2	2	3	8	7	37	16	11	120,0	62,3
Zúngaro	1	2	4	33	3	2	3	2	0	4	9	3	4	2	100,0	18,5
Otros	20	18	17	263	14	20	29	19	29	56	41	67	56	33	65,0	60,4
PECES ORNAMENTALES 2/	626	644	666	8 248	766	860	844	1 000	844	753	909	651	833	709	13.3	17.7
Mercado Interno	216	226	182	2 426	148	160	158	186	155	95	154	108	142	162	(25,0)	(27,3)
Mercado Externo	410	418	484	5 822	618	700	686	814	689	658	755	543	691	547	33,4	36,2

1/ Incluye fresco, salpreso y seco salado

2/ Miles de unidades

Fuente: Dirección Regional de Pesquería de Loreto

Cuadro N° 08

LORETO: PRODUCCIÓN DE MADERA ROLLIZA 2002 - 2003

(Metros cúbicos)

	2002			TOTAL 2002	2003										Var.% 2003/2002	
	Oct.	Nov.	Dic.		Ene.	Feb.	Mar.	Abr.	May.	Jun.	Jul.	Ago.	Set.	Oct.	Oct.	Ene. - Oct.
TOTAL	20 455	13 185	17 317	240 360	10 815	9 337	14 000	8 374	17 449	26 902	4 162	4 296	10 041	12 059	(41,0)	(44,0)
Aguanillo	0	0	0	0	0	0	0	0	0	0	0	0	0	0	-	-
Alfaro	0	0	0	0	0	0	0	0	0	0	0	0	0	0	-	-
Almendra	0	0	0	0	0	0	0	0	0	0	0	0	0	0	-	-
Ana caspi	0	0	0	0	0	0	0	0	0	0	0	0	0	26	-	-
Andiroba	35	0	3	1 500	92	17	0	107	0	174	0	0	0	0	(100,0)	(73,9)
Añuje rumi	0	0	0	0	0	0	0	0	0	0	0	0	0	0	-	-
Azúcar Huayo	0	0	0	67	0	0	0	0	0	19	0	0	0	0	-	(71,7)
Brea caspi	0	0	0	0	0	0	0	0	0	0	0	0	0	0	-	-
Cachimbo caspi	0	0	0	0	0	0	0	0	0	0	0	0	0	0	-	-
Caoba	857	989	1 547	20 972	15	15	193	0	13	160	232	278	238	0	(100,0)	(93,8)
Capinuri	568	52	167	2 402	29	0	0	0	60	0	0	0	125	217	(61,9)	(80,3)
Capirona	3 552	1 063	1 259	14 932	0	0	0	0	19	0	0	0	0	500	(85,9)	(95,9)
Carahuasca	0	0	0	0	0	0	0	0	0	0	0	0	0	0	-	-
Catahua	515	472	246	4 245	0	4	0	0	18	13	0	0	0	36	(93,0)	(98,0)
Cedro	1 521	847	1 031	22 672	453	669	1 285	1 185	753	2 889	224	317	1 373	771	(49,3)	(52,3)
Chingonga	16	0	0	31	0	0	0	0	0	0	0	90	0	0	(100,0)	191,4
Copaiba	530	534	508	5 650	0	0	160	0	117	103	47	0	0	276	(47,9)	(84,7)
Cumala	3 363	2 227	5 515	78 445	5 481	5 240	8 412	4 758	11 854	18 043	2 875	1 867	5 556	4 534	34,8	(2,9)
Estoraque	0	0	4	13	0	0	0	0	0	0	0	0	0	0	-	(100,0)
Huangana casha	0	0	0	0	0	0	0	0	0	0	0	0	0	0	-	-
Huangana caspi	0	0	0	0	0	0	0	0	0	0	0	0	0	0	-	-
Huayuro	0	0	0	13	0	0	0	0	0	0	0	0	0	21	-	61,5
Higuerilla	0	0	0	0	0	0	0	0	0	0	0	0	0	0	-	-
Ishpingo	0	6	8	243	0	0	0	0	0	0	0	0	0	0	-	(100,0)
Lagarto caspi	413	49	103	2 528	0	69	39	75	199	159	0	69	99	99	(76,1)	(70,2)
Loro micuna	66	0	0	75	0	25	0	0	0	0	0	0	0	0	(100,0)	(66,2)
Lupuna	7 208	5 771	6 087	64 379	4 240	2 733	3 203	1 540	3 303	3 783	740	1 387	2 095	4 901	(32,0)	(46,8)
Machinga	0	0	0	0	0	0	0	0	0	0	0	0	0	0	-	-
Mari mari	0	0	0	11	0	0	0	0	85	13	0	0	66	0	-	1 415,8
Marupa	170	124	177	3 336	398	409	445	262	642	777	0	80	164	269	58,5	13,5
Moena	308	91	191	3 114	0	74	51	101	39	6	45	0	0	26	(91,5)	(87,9)
Pali sangre	0	0	0	0	0	0	0	0	0	0	0	0	0	0	-	-
Papelillo	0	9	0	9	0	0	0	0	0	0	0	0	0	21	-	-
Pashaco	0	42	0	196	0	0	0	0	50	0	0	0	22	63	-	(11,8)
Pumaquiro	0	0	0	0	0	0	0	0	0	0	0	0	0	0	-	-
Quillobordón	0	0	0	0	0	0	0	0	0	0	0	0	0	0	-	-
Quimilla	101	183	53	2 920	0	0	0	0	0	10	0	0	0	0	(100,0)	(99,6)
Requia	266	0	0	1 045	0	0	0	0	0	0	0	0	0	0	(100,0)	(100,0)
Ritari	0	0	0	0	0	0	0	0	0	0	0	0	0	0	-	-
Shihuahuaco	211	191	0	4 762	0	0	0	0	0	0	0	0	0	0	(100,0)	(100,0)
Shiringarana	0	6	0	6	0	0	0	0	0	0	0	0	0	0	-	-
Tormillo	285	199	221	4 368	109	58	167	320	205	575	0	55	194	147	(48,4)	(53,7)
Ubos	0	0	0	0	0	0	0	0	0	0	0	0	0	0	-	-
Utucuro	0	0	0	22	0	0	0	0	0	0	0	0	0	0	-	(100,0)
Violeta	55	31	20	508	0	0	45	25	18	138	0	32	0	73	32,1	(27,4)
Yacushapana	0	0	0	0	0	0	0	0	0	0	0	0	0	0	-	-
Otros	415	299	177	1 898	0	23	0	0	76	38	0	189	139	78	(81,2)	(61,9)

Fuente: Oficina Regional de Recursos Naturales de Loreto

Nota: La información desde el mes de agosto solo incluye Iquitos, Cabaloccocha y Pevras

Cuadro N° 09
LORETO: PRODUCCIÓN DE MADERA ASERRADA 2002 - 2003
(Metros cúbicos)

	2002			TOTAL 2002	2003										Var % 2003/2002	
	Oct.	Nov.	Dic.		Ene.	Feb.	Mar.	Abr.	May.	Jun.	Jul.	Ago.	Set.	Oct.	Oct.	Ene. - Oct.
TOTAL	8 711	1 709	9 224	82 417	1 289	6 916	2 304	8 702	1 674	12 217	2 123	11 671	2 728	13 024	49,5	(12,4)
Almendra	0	0	0	140	0	0	0	0	0	1	0	0	0	0	-	(99,3)
Andiroba	0	0	1	174	0	0	0	0	21	0	0	0	0	0	-	(87,8)
Bolaina	0	0	0	0	0	0	0	0	0	0	0	0	0	0	-	-
Caoba	1 100	622	1 044	15 426	248	250	540	261	53	293	256	103	322	247	(77,5)	(81,3)
Capirona	0	0	0	132	0	0	0	0	20	0	0	0	0	0	-	(85,0)
Catahua	206	0	0	604	0	0	0	0	0	0	0	0	0	0	(100,0)	(100,0)
Catahua	0	0	0	0	0	0	0	0	6	5	3	0	0	0	-	-
Cedro	767	469	910	11 079	727	897	800	1 167	131	1 420	1 096	626	1 008	1 036	35,1	(8,2)
Chingonga	13	0	0	13	0	0	0	0	0	0	0	20	0	0	(100,0)	49,7
Copaiba	39	0	16	1 008	0	0	93	0	127	45	72	0	0	90	132,8	(56,9)
Cumala	6 488	444	6 948	47 720	214	5 227	468	6 938	811	9 777	565	10 471	699	11 231	73,1	15,1
Estoraque	0	0	0	30	0	0	0	0	14	27	0	0	0	58	-	224,3
Higuerilla	0	14	9	284	0	0	0	0	0	0	0	0	0	0	-	(100,0)
Huayruro	0	0	0	0	0	0	0	0	0	0	0	0	0	0	-	-
Ishpingo	2	2	0	165	0	0	0	0	0	0	0	0	0	0	(100,0)	(100,0)
Lagarto caspi	0	50	34	346	0	16	58	13	241	136	14	31	55	56	-	137,1
Lupuna	0	1	0	1 373	0	0	0	0	0	0	0	0	0	0	-	(100,0)
Mari mari	0	11	8	100	0	0	0	0	60	13	0	14	52	0	-	71,4
Marupa	34	11	117	691	7	189	26	182	12	224	3	234	59	179	423,4	98,0
Moena	37	16	34	1 100	24	60	205	28	93	25	0	5	30	54	44,2	(50,1)
Pali sangre	0	0	0	0	0	0	0	0	0	0	0	0	0	0	-	-
Papelillo	0	0	0	0	0	0	0	0	0	0	0	0	0	0	-	-
Pumaquiuro	0	0	0	0	0	0	0	0	0	0	0	0	0	0	-	-
Pashaco	0	17	6	193	0	0	0	0	44	0	0	0	17	28	-	(47,5)
Quillobordón	0	0	0	0	0	0	0	0	0	0	0	0	0	0	-	-
Ritari	0	0	0	0	0	0	0	0	0	0	0	0	0	0	-	-
Sachacasho	0	2	0	2	0	0	0	0	0	0	0	0	0	0	-	-
Tornillo	16	33	58	1 392	65	241	98	90	17	150	111	139	378	19	15,8	0,4
Violeta	9	13	39	178	5	36	16	24	24	27	4	16	0	0	(100,0)	18,9
Otros	0	2	0	266	0	0	0	0	0	76	0	14	108	26	-	(14,8)

Fuente: Oficina Regional de Recursos Naturales de Loreto

Nota: La información desde el mes de agosto solo incluye Iquitos, Cabalococha y Pevas

Cuadro N° 10
LORETO: PRODUCCIÓN DE PETRÓLEO CRUDO 2002 - 2003
(Miles de barriles)

	2002			TOTAL 2002	2003										Var % 2003/2002	
	Oct.	Nov.	Dic.		Ene.	Feb.	Mar.	Abr.	May.	Jun.	Jul.	Ago.	Set.	Oct.	Oct.	Ene. - Oct.
TOTAL	<u>1 909</u>	<u>1 873</u>	<u>1 909</u>	<u>22 758</u>	<u>1 848</u>	<u>1 619</u>	<u>1 841</u>	<u>1 807</u>	<u>1 825</u>	<u>1 812</u>	<u>1 728</u>	<u>1 722</u>	<u>1 685</u>	<u>1 745</u>	<u>(8,6)</u>	<u>(7,1)</u>
Lote 1 AB	1 171	1 162	1 205	13 681	1 161	1 035	1 180	1 147	1 118	1 135	1 065	1 092	1 079	1 121	(4,2)	(1,6)
Lote 8	738	711	704	9 077	687	584	661	660	707	677	663	630	605	624	(15,5)	(15,2)

Fuente: Perú-Petro S.A.

Cuadro N° 11

LORETO: ÍNDICE DE VOLUMEN FÍSICO DE LA PRODUCCIÓN INDUSTRIAL DE IQUITOS 1/

1995 = 100

C I I U	2002			Ene.-Oct. 2002	2003										Ene.-Oct. 2003	Var % 2003/2002	
	Oct.	Nov.	Dic.		Ene.	Feb.	Mar.	Abr.	May.	Jun.	Jul.	Ago.	Set.	Oct.		Oct.	Ene.-Oct.
TOTAL	<u>126,6</u>	<u>113,1</u>	<u>132,5</u>	<u>137,1</u>	<u>137,5</u>	<u>147,9</u>	<u>143,8</u>	<u>170,2</u>	<u>157,2</u>	<u>169,7</u>	<u>175,1</u>	<u>182,2</u>	<u>186,3</u>	<u>135,8</u>	<u>160,9</u>	<u>7,3</u>	<u>17,4</u>
1511 -Embutidos de chanco	88,1	85,1	69,4	87,4	49,9	32,1	44,4	48,4	48,5	62,9	34,6	31,6	31,4	24,2	40,8	(72,5)	(53,3)
1513 -Conservas de palmito	0,0	0,0	0,0	47,5	0,0	0,0	0,0	3,3	9,2	19,0	18,1	19,8	19,7	27,9	16,7	-	(64,8)
1520 -Productos lácteos	146,2	132,6	125,9	133,8	121,0	118,6	129,7	129,1	129,6	122,6	143,2	141,5	145,6	145,6	132,7	(0,4)	(0,8)
1531 -Pilado de arroz	209,0	233,2	194,7	166,9	190,0	90,1	42,7	41,6	0,0	0,0	0,0	0,0	0,0	0,0	91,1	(100,0)	(45,4)
1533 -Alimentos para animales	94,9	99,9	98,9	105,1	91,5	83,3	82,2	77,6	87,7	93,8	91,1	88,1	78,7	83,9	85,8	(11,6)	(18,4)
1541 -Productos de panadería	89,9	94,5	139,8	81,5	76,3	69,2	81,7	79,7	80,4	78,2	92,1	81,9	75,3	73,3	78,8	(18,5)	(3,3)
1554 -Bebidas gaseosas	68,0	52,4	62,9	62,0	57,7	51,8	56,3	59,2	63,4	56,1	75,9	77,3	72,5	84,5	65,5	24,3	5,6
2010 -Madera aserrada	363,3	293,3	194,7	401,3	311,6	475,4	415,2	573,7	544,5	759,7	700,0	594,4	565,0	462,5	540,2	27,3	34,6
2021 -Triplay y láminas	88,5	108,5	119,4	104,1	108,4	119,7	129,0	99,2	115,2	113,6	109,2	118,3	135,4	130,9	117,9	47,9	13,3
2212 -Periódicos	377,3	364,7	374,2	368,8	364,7	364,7	374,2	364,7	364,7	361,6	377,3	364,7	374,1	364,7	267,5	(3,3)	(27,5)
2221 -Impresión	89,5	24,5	40,3	36,6	50,3	85,3	44,7	49,7	47,6	64,3	60,6	59,7	61,7	96,7	62,1	8,0	69,7
2320 -Refinación de petróleo	132,5	134,6	145,1	141,3	150,4	121,4	130,4	146,3	131,5	110,3	123,1	144,7	148,8	128,8	133,6	(2,8)	(5,4)
2411 - Oxígeno industrial y hielo	157,6	163,8	161,2	153,6	119,9	103,3	96,4	93,3	117,5	117,7	107,1	102,6	91,7	105,7	105,5	(32,9)	(31,3)
2693 -Ladrillos	56,5	43,9	73,9	68,4	64,8	78,1	57,9	66,1	53,3	38,0	47,9	57,1	55,4	57,3	57,6	1,4	(15,8)
2899 -Acc. lanchas y mallas matalicas	388,8	390,6	335,0	196,2	223,2	166,3	172,5	326,5	284,4	452,1	149,9	249,6	195,6	329,7	255,0	(15,2)	30,0
2911 -Motores para pozos	157,3	117,8	348,4	203,8	329,1	210,6	267,4	313,3	249,7	189,3	241,9	376,9	466,9	120,6	276,6	(23,3)	35,7
2912 -Bombas para pozos	98,4	57,4	103,6	94,8	119,8	141,8	110,7	198,4	123,9	82,1	125,2	174,9	168,8	53,2	130,0	(45,9)	37,1
3000 -Maquinaria informática	21,6	21,6	10,8	35,7	32,5	54,1	0,0	10,8	0,0	0,0	0,0	21,6	10,8	0,0	26,0	(100,0)	(27,2)

Fuente: Dirección Regional de Industrias - Encuesta a Empresas Industriales

1 / Preliminar

Cuadro N° 12

LORETO: ARRIBOS Y PERNOCTACIONES A LOS ESTABLECIMIENTOS DE HOSPEDAJE DE IQUITOS 1/

(Número)

	2002			TOTAL 2002	2003										Var % 2003/2002	
	Oct.	Nov.	Dic.		Ene.	Feb.	Mar.	Abr.	May.	Jun.	Jul.	Ago.	Set.	Oct.	Oct.	Ene. - Oct.
ARRIBOS	8 544	8 959	6 906	97 426	7 090	6 562	6 988	6 484	6 494	9 892	9 401	8 318	8 732	9 708	13,6	(2,3)
Nacionales	6 318	6 454	5 073	68 828	5 001	4 563	4 760	4 622	4 164	7 057	5 986	5 371	6 918	7 105	12,5	(3,1)
Extranjeros	2 226	2 505	1 833	28 598	2 089	1 999	2 228	1 862	2 330	2 835	3 415	2 947	1 814	2 603	16,9	(0,6)
PERNOCTACIONES	15 381	15 793	12 686	181 776	14 381	12 529	14 080	13 750	13 080	13 914	18 423	15 151	14 439	17 119	11,3	(4,2)
Nacionales	11 037	11 065	9 481	125 843	9 981	8 892	9 686	10 243	8 346	7 815	11 240	9 526	11 084	11 991	8,6	(6,2)
Extranjeros	4 344	4 728	3 205	55 933	4 400	3 637	4 394	3 507	4 734	6 099	7 183	5 625	3 355	5 128	18,0	0,1

Fuente: Dirección Regional de Turismo de Loreto

1/ Preliminar

CUADRO N° 13

IQUITOS: DOCUMENTOS PROTESTADOS 2002 - 2003

(En nuevos soles y US dólares).

	2002			TOTAL 2002	2003										Var.% 2003/2002	
	Oct.	Nov.	Dic.		Ene.	Feb.	Mar.	Abr.	May.	Jun.	Jul.	Ago.	Set	Oct	Oct.	Ene. - Oct.
<u>A. LETRAS</u>																
<u>Moneda Nacional</u>																
Monto	288 952	193 363	345 729	3 212 620	221 378	126 632	163 683	199 678	234 342	164 366	238 275	332 215	106 128	746 146	158,2	(5,3)
N°	54	47	70	650	77	42	53	55	46	46	70	112	54	145	168,5	31,3
<u>Moneda Extranjera</u>																
Monto	105 819	55 772	86 246	1 021 586	96 171	75 264	119 361	66 497	98 012	90 891	79 194	91 340	133 048	214 548	102,7	21,0
N°	61	48	80	682	56	60	64	65	67	60	52	89	36	105	72,1	18,1
<u>B. PAGARÉS</u>																
<u>Moneda Nacional</u>																
Monto	7 843	-	84 246	845 716	4 416	27 685	302 934	11 183	71 460	209 777	83 567	178 226	-	518 576	6 512,1	84,9
N°	2	-	16	432	1	41	113	14	43	43	55	49	-	16	700,0	(9,9)
<u>Moneda Extranjera</u>																
Monto	20 665	107	-	158 864	2 489	6 200	73 109	867	34 906	60 700	6 378	49 026	110	171 774	731,2	155,5
N°	5	2	-	54	13	9	26	5	19	20	3	11	2	22	340,0	150,0

Cuadro N° 16

LORETO: ADUANA IQUITOS EXPORTACIONES FOB POR GRUPO DE PRODUCTOS 2002 - 2003

(Miles de US dólares)

	2002			TOTAL 2002	2003										Var % 2003/2002	
	Oct.	Nov.	Dic.		Ene.	Feb.	Mar.	Abr.	May.	Jun.	Jul.	Ago.	Set.	Oct.	Oct.	Ene. - Oct.
TOTAL EXPORTACIONES	2 487	255	2 235	21 271	250	2 636	256	2 967	192	3 033	160	4 377	279	3 436	38,2	(6,4)
1. Productos tradicionales	0	0	0	5 528	26	0	0	0	0	0	0	0	0	0	-	(99,5)
Combustibles	0	0	0	5 528	26	0	0	0	0	0	0	0	0	0	-	(99,5)
2. Productos no tradicionales	2 390	191	2 199	14 855	214	2 258	235	2 705	155	2 959	106	3 525	145	3 329	39,3	25,4
Forestales	2 272	0	1 877	13 192	0	1 973	0	2 415	0	2 841	0	3 373	0	3 196	40,7	21,9
Madera aserrada	1 681	0	1 524	10 689	0	1 557	0	1 985	0	2 189	0	2 759	0	2 602	54,8	21,0
Madera laminada	235	0	124	1 387	0	197	0	119	0	288	0	338	0	286	21,7	(2,8)
Triplay	157	0	42	282	0	143	0	206	0	242	0	133	0	142	(9,6)	260,8
Otros acabados	199	0	187	834	0	76	0	105	0	122	0	143	0	166	(16,6)	(5,4)
Pesqueros	101	191	248	1 408	205	255	217	290	134	100	89	106	134	133	31,7	71,6
Peces ornamentales	101	191	248	1 408	205	255	217	290	134	100	89	106	134	133	31,7	71,6
Otros	17	0	74	255	9	30	18	0	21	18	17	46	11	0	(100,0)	(6,1)
3 Resto	97	64	36	888	10	378	21	262	37	74	54	852	134	107	10,3	144,8

Fuente: BCRP - Oficina Principal

Cuadro N° 17

LORETO: ADUANA IQUITOS IMPORTACIONES FOB SEGÚN USO O DESTINO ECONÓMICO 2002 - 2003

(Miles de US dólares)

	2002			TOTAL 2002	2003										Var.% 2003/2002	
	Oct.	Nov.	Dic.		Ene.	Feb.	Mar.	Abr.	May.	Jun.	Jul.	Ago.	Set.	Oct.	Oct.	Ene. - Oct.
<u>TOTAL IMPORTACIONES</u>	<u>4 326</u>	<u>1 177</u>	<u>30 957</u>	<u>106 200</u>	<u>33 053</u>	<u>10 570</u>	<u>1 476</u>	<u>4 467</u>	<u>1 768</u>	<u>5 352</u>	<u>1 656</u>	<u>3 933</u>	<u>1 416</u>	<u>4 289</u>	<u>(0,9)</u>	<u>(8,2)</u>
<u>BIENES DE CONSUMO</u>	<u>549</u>	<u>100</u>	<u>1 051</u>	<u>4 744</u>	<u>80</u>	<u>186</u>	<u>366</u>	<u>114</u>	<u>64</u>	<u>1 180</u>	<u>133</u>	<u>367</u>	<u>56</u>	<u>391</u>	<u>(28,8)</u>	<u>(18,3)</u>
Bienes no duraderos	527	84	986	4 030	50	149	317	67	20	176	69	249	23	318	(39,7)	(51,4)
Bienes duraderos	22	16	65	714	30	37	49	47	44	1 004	64	118	33	73	231,8	136,8
<u>MATERIAS PRIMAS E INSUMOS</u>	<u>1 590</u>	<u>330</u>	<u>772</u>	<u>15 919</u>	<u>466</u>	<u>1 657</u>	<u>349</u>	<u>2 397</u>	<u>355</u>	<u>1 144</u>	<u>441</u>	<u>1 782</u>	<u>454</u>	<u>1 392</u>	<u>(12,5)</u>	<u>(29,6)</u>
Combustibles-lubricantes	0	0	18	143	2	3	1	8	3	30	2	0	19	1	-	(44,8)
Materias para agricultura	26	26	0	354	0	18	5	51	0	0	2	28	0	3	(88,5)	(67,4)
Materias para industria	1 564	304	754	15 422	464	1 636	343	2 338	352	1 114	437	1 754	435	1 388	(11,3)	(28,6)
<u>BIENES DE CAPITAL</u>	<u>2 187</u>	<u>747</u>	<u>29 134</u>	<u>85 537</u>	<u>32 507</u>	<u>8 727</u>	<u>761</u>	<u>1 956</u>	<u>1 349</u>	<u>3 028</u>	<u>1 082</u>	<u>1 784</u>	<u>906</u>	<u>2 506</u>	<u>14,6</u>	<u>(1,9)</u>
Materiales de construcción	515	8	492	31 376	3 320	1 536	34	457	22	880	22	223	16	320	(37,9)	(77,9)
Bienes para la agricultura	0	0	0	101	0	2	19	30	0	30	14	50	0	0	-	43,6
Bienes para la industria	1 310	478	27 652	48 306	28 635	6 602	506	1 078	845	1 669	781	997	765	1 400	6,9	114,5
Equipos de transporte	362	261	990	5 754	552	587	202	391	482	449	265	514	125	786	117,1	(3,3)

Fuente: BCRP - Oficina Principal

Cuadro N° 18

LORETO: RECAUDACIÓN TRIBUTARIA 2002 - 2003

(Miles de nuevos soles)

	2002			TOTAL 2002	2003										Var.% 2003/2002	
	Oct.	Nov.	Dic.		Ene.	Feb.	Mar.	Abr.	May.	Jun.	Jul.	Ago.	Set.	Oct.	Oct.	Ene. - Oct.
TOTAL RECAUDACIÓN	8 709	8 953	28 163	154 257	30 692	11 698	6 841	9 642	6 631	8 906	8 869	8 953	6 490	8 281	(4,9)	(8,7)
INGRESOS TRIBUTARIOS	8 529	8 869	28 020	151 623	30 555	11 634	6 683	9 436	6 536	8 780	8 675	8 800	6 365	8 186	(4,0)	(7,9)
Impuesto a la Renta	3 959	4 249	4 012	48 852	4 627	3 281	3 862	4 919	4 140	3 832	3 726	3 479	3 369	3 973	0,4	(3,4)
Imp. a las importaciones	532	787	1 846	17 005	1 808	1 194	499	1 040	250	1 085	1 948	1 288	363	477	(10,3)	(30,8)
Imp. General a las Ventas	2 967	2 878	21 190	73 710	23 272	6 364	1 358	2 562	1 228	2 897	1 822	2 860	1 654	2 690	(9,3)	(5,9)
-Interno	1 962	1 799	1 873	12 216	1 203	669	846	979	907	1 087	979	1 266	1 076	1 128	(42,5)	18,7
-Externo	886	951	17 028	54 208	19 471	5 025	452	1 397	284	1 597	744	1 415	514	1 388	56,7	(10,9)
-Promoción Municipal	119	128	2 289	7 286	2 598	670	60	186	37	213	99	179	64	174	46,2	(12,1)
Imp. Selectivo al Consumo	313	249	204	3 299	236	229	200	285	259	254	263	449	300	380	21,4	0,3
Otros ingresos tributarios	758	706	768	8 757	612	566	764	630	659	712	916	724	679	666	(12,1)	(4,9)
INGRESOS NO TRIBUTARIOS	180	84	143	2 634	137	64	158	206	95	126	194	153	125	95	(47,2)	(43,8)

Fuente: SUNAT-ADUANAS.

CUADRO N° 19
LORETO: DEPÓSITOS DEL SISTEMA FINANCIERO POR ENTIDAD 2002 - 2003
(Saldos en miles de nuevos soles)

	2002			2003										Var. %	
	Oct.	Nov.	Dic.	Ene.	Feb.	Mar.	Abr.	May.	Jun.	Jul.	Ago.	Set.	Oct.	Mes	Annual
TOTAL SISTEMA FINANCIERO LORETO	<u>271 810</u>	<u>269 314</u>	<u>270 233</u>	<u>264 467</u>	<u>265 617</u>	<u>273 693</u>	<u>281 179</u>	<u>291 211</u>	<u>290 460</u>	<u>302 932</u>	<u>312 644</u>	<u>307 113</u>	<u>303 675</u>	<u>(1,1)</u>	<u>11,7</u>
A. SISTEMA BANCARIO LORETO	<u>240 468</u>	<u>236 218</u>	<u>236 227</u>	<u>230 989</u>	<u>232 496</u>	<u>238 783</u>	<u>245 404</u>	<u>254 087</u>	<u>251 903</u>	<u>263 085</u>	<u>270 040</u>	<u>259 362</u>	<u>254 604</u>	<u>(1,8)</u>	<u>5,9</u>
A1. IQUITOS:	228 422	223 156	224 992	218 016	219 409	225 813	231 604	239 380	237 768	248 252	255 983	245 868	241 649	(1,7)	5,8
Continental**	73 055	74 162	75 021	69 278	69 723	72 919	77 599	80 270	77 440	78 039	79 059	75 313	71 275	(5,4)	(2,4)
Crédito	74 384	68 869	68 541	65 510	65 213	69 249	64 705	66 426	65 499	65 373	62 866	58 742	57 870	(1,5)	(22,2)
Interbank	45 197	44 239	46 787	48 111	45 484	48 637	50 077	53 796	57 436	66 789	75 275	72 022	74 094	2,9	63,9
Wiese Sudameris	34 411	34 557	33 312	33 771	37 182	32 690	37 210	36 876	35 921	36 060	36 713	37 621	36 192	(3,8)	5,2
Trabajo	1 100	1 187	1 167	1 168	1 590	1 673	1 773	1 800	1 348	1 824	1 933	1 962	2 116	7,8	92,4
Nación	275	143	164	179	217	645	240	212	123	167	137	208	102	(50,9)	(62,9)
A2. YURIMAGUAS:	12 046	13 062	11 235	12 972	13 087	12 970	13 800	14 707	14 135	14 833	14 057	13 494	12 955	(4,0)	7,5
Continental	8 741	9 277	9 077	8 913	8 634	8 678	9 432	10 604	9 746	9 576	9 338	9 038	9 118	0,9	4,3
Crédito	3 304	3 784	2 158	4 058	4 452	4 291	4 367	4 103	4 388	5 256	4 719	4 456	3 837	(13,9)	16,1
Trabajo	1	1	1	1	1	1	1	1	1	0	0	0	0	-	(100,0)
B. SISTEMA NO BANCARIO LORETO	<u>31 342</u>	<u>33 097</u>	<u>34 006</u>	<u>33 478</u>	<u>33 121</u>	<u>34 910</u>	<u>35 774</u>	<u>37 124</u>	<u>38 557</u>	<u>39 847</u>	<u>42 604</u>	<u>47 751</u>	<u>49 071</u>	<u>2,8</u>	<u>56,6</u>
B1. IQUITOS:	28 155	29 739	30 620	30 281	29 930	31 780	32 577	33 630	34 891	35 934	38 510	43 206	44 201	2,3	57,0
C.M.A.C. Maynas*	28 105	29 682	30 553	30 276	29 925	31 775	32 570	33 625	34 885	35 926	38 504	43 201	44 193	2,3	57,2
Financiera Solución	50	57	67	5	5	5	7	5	6	8	6	5	8	60,0	(84,0)
B2. YURIMAGUAS:	3 188	3 358	3 386	3 197	3 191	3 130	3 198	3 494	3 666	3 913	4 094	4 545	4 870	7,2	52,8
C.M.A.C. Maynas	0	0	0	0	0	0	0	0	0	1	157	413	504	22,1	-
C.M.A.C. Payta	0	0	0	0	0	0	0	0	0	128	153	212	341	60,6	-
C.R.A.C. San Martín	3 188	3 358	3 386	3 197	3 191	3 130	3 198	3 494	3 666	3 784	3 784	3 919	4 025	2,7	26,3

Fuente: Instituciones del Sistema Financiero

* No incluye oficinas de Huánuco y Pucallpa

** Serie modificada - Banco Continental

CUADRO N° 20

LORETO: DEPÓSITOS DEL SISTEMA FINANCIERO, POR MODALIDAD DE DEPÓSITOS 2002 - 2003

(Saldos en miles de nuevos soles)

	2002			2003										Var. %	
	Oct.	Nov.	Dic.	Ene.	Feb.	Mar.	Abr.	May.	Jun.	Jul.	Ago.	Set.	Oct.	Mes	Anual
TOTAL DEPÓSITOS	<u>271 810</u>	<u>269 314</u>	<u>270 233</u>	<u>264 467</u>	<u>265 617</u>	<u>273 693</u>	<u>281 179</u>	<u>291 211</u>	<u>290 460</u>	<u>302 932</u>	<u>312 644</u>	<u>307 113</u>	<u>303 675</u>	<u>(1,1)</u>	<u>11,7</u>
A. DEPÓSITOS A LA VISTA	<u>80 475</u>	<u>77 971</u>	<u>81 779</u>	<u>80 641</u>	<u>86 215</u>	<u>91 924</u>	<u>92 151</u>	<u>94 288</u>	<u>91 746</u>	<u>99 346</u>	<u>101 232</u>	<u>106 109</u>	<u>109 254</u>	<u>3,0</u>	<u>35,8</u>
Empresas Bancarias	79 278	76 883	81 442	80 322	85 734	90 954	91 542	93 604	91 102	98 562	100 497	105 261	108 474	3,1	36,8
Empresas No Bancarias	922	945	173	141	265	324	369	472	521	617	597	640	678	5,9	(26,4)
Banco de la Nación	275	143	164	179	217	645	240	212	123	167	138	208	102	(50,9)	(62,9)
B. DEPÓSITOS DE AHORRO	<u>87 836</u>	<u>87 773</u>	<u>83 024</u>	<u>81 121</u>	<u>76 942</u>	<u>78 250</u>	<u>79 547</u>	<u>83 086</u>	<u>84 462</u>	<u>88 960</u>	<u>91 518</u>	<u>81 320</u>	<u>79 502</u>	<u>(2,2)</u>	<u>(9,5)</u>
Empresas Bancarias	77 866	77 749	71 944	69 276	65 973	66 040	66 906	70 651	71 062	75 724	76 574	62 172	59 181	(4,8)	(24,0)
Empresas No Bancarias	9 970	10 024	11 080	11 845	10 969	12 211	12 641	12 436	13 400	13 236	14 944	19 148	20 321	6,1	103,8
C. DEPÓSITOS A PLAZO	<u>103 500</u>	<u>103 570</u>	<u>105 430</u>	<u>102 705</u>	<u>102 460</u>	<u>103 518</u>	<u>109 481</u>	<u>113 837</u>	<u>114 252</u>	<u>114 625</u>	<u>119 895</u>	<u>119 685</u>	<u>114 919</u>	<u>(4,0)</u>	<u>11,0</u>
Empresas Bancarias	83 049	81 443	82 677	81 213	80 573	81 144	86 716	89 621	89 616	88 631	92 832	91 722	86 847	(5,3)	4,6
Empresas No Bancarias	20 451	22 127	22 753	21 492	21 887	22 375	22 764	24 216	24 636	25 994	27 063	27 963	28 072	0,4	37,3

Fuente: Instituciones del Sistema Financiero

CUADRO N° 21

LORETO: DEPÓSITOS DEL SISTEMA FINANCIERO, POR TIPO Y DENOMINACIÓN 2002 - 2003

(Saldos en miles de nuevos soles)

	2002			2003										Var. %	
	Oct.	Nov.	Dic.	Ene.	Feb.	Mar.	Abr.	May.	Jun.	Jul.	Ago.	Set.	Oct.	Mes	Anual
TOTAL DEPÓSITOS	<u>271 810</u>	<u>269 314</u>	<u>270 233</u>	<u>264 467</u>	<u>265 617</u>	<u>273 693</u>	<u>281 179</u>	<u>291 211</u>	<u>290 460</u>	<u>302 932</u>	<u>312 644</u>	<u>307 113</u>	<u>303 675</u>	<u>(1,1)</u>	<u>11,7</u>
A. MONEDA NACIONAL	<u>101 237</u>	<u>104 713</u>	<u>101 453</u>	<u>100 332</u>	<u>106 040</u>	<u>113 769</u>	<u>119 992</u>	<u>128 846</u>	<u>133 422</u>	<u>144 909</u>	<u>150 076</u>	<u>145 773</u>	<u>146 269</u>	<u>0,3</u>	<u>44,5</u>
Depósitos Vista	45 856	47 852	47 848	47 288	52 627	54 003	52 931	55 919	58 402	64 895	65 003	65 202	69 028	5,9	50,5
Depósitos de Ahorro	37 719	37 955	33 864	33 810	33 134	37 442	38 225	41 393	42 475	47 689	45 666	41 194	40 642	(1,3)	7,7
Depósitos a Plazo	17 662	18 906	19 741	19 234	20 279	22 324	28 836	31 534	32 545	32 324	39 407	39 378	36 598	(7,1)	107,2
B. MONEDA EXTRANJERA	<u>170 573</u>	<u>164 601</u>	<u>168 780</u>	<u>164 135</u>	<u>159 577</u>	<u>159 924</u>	<u>161 187</u>	<u>162 365</u>	<u>157 038</u>	<u>158 023</u>	<u>162 568</u>	<u>161 340</u>	<u>157 406</u>	<u>(2,4)</u>	<u>(7,7)</u>
Depósitos Vista	34 619	30 119	33 931	33 353	33 588	37 921	39 220	38 369	33 344	34 451	36 229	40 907	40 226	(1,7)	16,2
Depósitos de Ahorro	50 117	49 818	49 160	47 310	43 808	40 809	41 322	41 694	41 987	41 271	45 852	40 126	38 859	(3,2)	(22,5)
Depósitos a Plazo	85 837	84 664	85 689	83 471	82 181	81 194	80 645	82 302	81 707	82 301	80 488	80 307	78 321	(2,5)	(8,8)

Fuente: Instituciones del Sistema Financiero

CUADRO N° 22

LORETO: COLOCACIONES DEL SISTEMA FINANCIERO 2002 - 2003

(Saldos en miles de nuevos soles)

	2002			2003										Var. %	
	Oct.	Nov.	Dic.	Ene.	Feb.	Mar.	Abr.	May.	Jun.	Jul.	Ago.	Set.	Oct.	Mes	Annual
TOTAL SISTEMA FINANCIERO LORETO	186 448	186 434	186 934	185 307	184 642	197 064	198 625	200 372	199 631	201 982	204 754	205 854	205 584	(0,1)	10,3
A. SISTEMA BANCARIO LORETO	147 656	145 303	144 587	143 053	142 161	154 274	156 034	157 510	156 610	159 533	160 360	161 669	160 485	(0,7)	8,7
A1. IQUITOS:	139 294	137 237	136 411	134 611	133 624	144 918	146 929	148 187	146 463	149 227	151 930	153 331	152 193	(0,7)	9,3
Continental	54 724	54 134	52 776	52 321	53 329	54 609	57 978	59 034	58 650	58 552	59 127	59 925	60 888	1,6	11,3
Crédito	27 476	25 997	26 206	25 592	24 682	25 010	26 337	27 706	25 975	27 685	28 436	27 921	25 756	(7,8)	(6,3)
Interbank	22 133	21 900	22 287	21 721	19 068	23 308	25 082	24 112	25 385	24 969	26 168	27 525	28 123	2,2	27,1
Wiese Sudameris	15 520	15 111	14 280	13 555	13 913	14 282	13 865	13 700	14 006	14 605	14 523	14 638	13 183	(9,9)	(15,1)
Trabajo	19 295	20 031	20 862	21 422	21 933	27 039	23 026	23 024	21 866	22 323	22 390	21 981	22 717	3,3	17,7
Nación	146	64	1	0	699	670	640	610	580	1 094	1 287	1 342	1 526	13,7	946,8
A2. YURIMAGUAS:	8 362	8 066	8 175	8 443	8 538	9 356	9 105	9 323	10 147	10 305	8 430	8 338	8 292	(0,5)	(0,8)
Continental	5 502	5 633	5 725	5 923	6 066	6 651	6 450	6 708	7 770	8 214	6 455	6 527	6 522	(0,1)	18,5
Crédito	2 412	1 984	2 001	2 070	2 023	2 256	2 207	2 167	1 978	2 092	1 975	1 811	1 770	(2,3)	(26,6)
Trabajo Yurimaguas	449	449	449	449	449	449	449	449	400	0	0	0	0	-	(100,0)
B. SISTEMA NO BANCARIO LORETO	38 792	41 131	42 347	42 254	42 481	42 790	42 591	42 861	43 021	42 450	44 394	44 185	45 099	2,1	16,3
B1. IQUITOS:	34 222	36 212	37 305	36 471	36 694	37 145	37 119	37 014	37 062	34 928	36 430	35 447	35 777	0,9	4,5
C.M.A.C. Maynas*	28 574	30 059	30 890	29 929	29 928	30 094	30 031	29 740	29 498	27 247	28 581	27 417	27 615	0,7	(3,4)
Financiera Solución	5 648	6 153	6 415	6 542	6 766	7 051	7 088	7 274	7 564	7 681	7 849	8 030	8 162	1,6	44,5
B2. YURIMAGUAS:	4 570	4 920	5 042	5 782	5 786	5 645	5 472	5 847	5 959	7 522	7 965	8 737	9 322	6,7	104,0
C.R.A.C. San Martín	4 570	4 920	5 042	5 782	5 786	5 645	5 472	5 847	5 959	6 078	6 078	6 364	6 496	2,1	42,2
C.M.A.C. Payta	0	0	0	0	0	0	0	0	0	1 403	1 838	2 262	2 675	18,3	-
C.M.A.C. Maynas	0	0	0	0	0	0	0	0	0	41	49	111	151	35,6	-
TOTAL SISTEMA FINANCIERO LORETO	186 448	186 434	186 934	185 307	184 642	197 064	198 625	200 372	199 631	201 982	204 754	205 854	205 584	(0,1)	10,3
Moneda Nacional	90 539	92 901	93 742	93 869	95 988	102 683	101 368	101 911	103 119	103 119	104 602	106 838	108 107	1,2	19,4
Moneda Extranjera	95 909	93 534	93 191	91 438	88 654	94 381	97 257	98 461	96 512	98 864	100 153	99 016	97 477	(1,6)	1,6

Fuente: Instituciones del Sistema Financiero

* No incluye oficinas de Huánuco y Pucallpa

** Serie modificada - Banco Continental

CUADRO N° 23

LORETO: RATIO DE CARTERA PESADA DEL SISTEMA FINANCIERO DE LORETO 2002 - 2003

	2002			2003									
	Oct.	Nov.	Dic.	Ene.	Feb.	Mar.	Abr.	May.	Jun.	Jul.	Ago.	Set.	Oct.
<u>TOTAL SISTEMA FINANCIERO LORETO</u>	<u>6,5</u>	<u>6,3</u>	<u>6,4</u>	<u>6,5</u>	<u>5,6</u>	<u>5,4</u>	<u>5,6</u>	<u>5,3</u>	<u>5,6</u>	<u>5,7</u>	<u>5,5</u>	<u>5,2</u>	<u>4,3</u>
<u>A. SISTEMA BANCARIO LORETO</u>	<u>7,2</u>	<u>7,1</u>	<u>7,4</u>	<u>7,3</u>	<u>6,1</u>	<u>5,6</u>	<u>5,8</u>	<u>5,4</u>	<u>5,7</u>	<u>5,7</u>	<u>5,4</u>	<u>5,1</u>	<u>4</u>
A1. QUITOS:	8,0	7,1	7,1	7,1	5,9	5,4	5,7	5,2	5,6	5,6	5,2	4,9	3,7
Continental	3,4	3,8	4,6	4,6	4,5	4,2	4,1	4,4	4,1	4,1	3,9	3,6	3,5
Crédito	14,1	14,2	14,3	14,6	10,5	9,6	8,9	8,5	8,0	7,4	6,6	6,7	1,8
Interbank	6,0	5,8	5,0	5,3	2,2	4,6	4,3	4,3	4,2	3,3	2,8	2,7	6
Wiese Sudameris	14,4	15,5	13,9	13,5	14,8	11,6	14,8	9,7	18,2	19,0	18,1	16,7	7,6
Trabajo	2,1	2,0	1,9	1,9	1,9	1,5	1,8	1,6	0,4	1,1	1,1	1,0	0,9
A2. YURIMAGUAS:	11,8	7,1	11,8	11,1	9,3	8,5	8,5	8,4	8,0	8,1	9,7	10,0	10,2
Continental	0,01	0,00	0,03	0,05	0,03	0,04	0,01	0,05	0,10	0,01	0,1	0,0	0,0
Crédito	40,9	28,8	48,0	45,3	39,2	35,0	35,2	36,1	41,0	39,7	41,3	46,0	47,8
<u>B. SISTEMA NO BANCARIO LORETO</u>	<u>3,6</u>	<u>3,4</u>	<u>3,2</u>	<u>3,8</u>	<u>3,7</u>	<u>4,6</u>	<u>4,7</u>	<u>5,0</u>	<u>5,3</u>	<u>5,6</u>	<u>6,1</u>	<u>5,5</u>	<u>5,4</u>
B1. QUITOS:	4,1	3,9	3,6	4,4	4,3	5,4	5,4	5,8	6,1	6,7	7,3	6,7	6,5
C.M.A.C. Maynas	4,7	4,5	4,2	5,1	5,0	6,3	6,2	6,8	7,4	8,3	9,0	8,2	8,0
Financiera Solución	0,9	1,0	1,0	1,2	1,0	1,2	1,8	1,8	1,1	0,9	1,0	1,5	1,7
B2. YURIMAGUAS:	n.d	n.d	n.d	n.d	n.d	n.d	n.d	n.d	n.d	n.d	n.d	n.d	0,8
C.M.A.C. Maynas	-	-	-	-	-	-	-	-	-	-	-	-	0,4
C.M.A.C. Payta	-	-	-	-	-	-	-	-	-	3,3	2,2	2,7	2,8
C.R.A.C. San Martín	nd.	nd.	nd.	nd.	nd.	nd.	nd.	nd.	nd.	nd.	nd.	nd.	n.d

Fuente: Instituciones del Sistema Financiero

CUADRO N° 24

LORETO: EJECUCIÓN DE INGRESOS DEL GOBIERNO REGIONAL 2002 - 2003 1/

(En miles de nuevos soles)

	2002			TOTAL 2002	2003										Var.% 2003/2002	
	Oct.	Nov.	Dic.		Ene.	Feb.	Mar.	Abr.	May.	Jun.	Jul.	Ago.	Set.	Oct.	Oct.	Ene.-Oct.
<u>TOTAL DE INGRESOS DEL GOBIERNO REGIONAL</u>	<u>38 138</u>	<u>35 819</u>	<u>34 432</u>	<u>422 387</u>	<u>36 939</u>	<u>36 119</u>	<u>37 689</u>	<u>38 883</u>	<u>38 771</u>	<u>34 804</u>	<u>46 916</u>	<u>36 481</u>	<u>36 720</u>	<u>34 826</u>	<u>(8,7)</u>	<u>7,4</u>
RECURSOS ORDINARIOS	28 474	24 774	24 256	290 886	26 698	24 926	21 662	28 775	27 712	24 050	32 737	26 060	26 304	25 955	(8,8)	9,5
Asignación Presupuestaria MEF	28 474	24 774	24 256	290 886	26 698	24 926	21 662	28 775	27 712	24 050	32 737	26 060	26 304	25 955	(8,8)	9,5
INGRESOS CORRIENTES	9 664	10 900	10 105	105 972	10 170	10 923	9 227	10 037	8 249	9 706	8 772	9 220	9 089	8 166	(15,5)	10,1
Tasas	69	71	60	912	154	107	102	108	86	68	80	65	65	68	(0,8)	15,7
Venta de Bienes	309	241	357	4 532	282	261	267	225	223	1 277	386	505	299	739	138,8	13,5
Prestación de Servicios	502	1 345	796	9 160	433	257	256	449	223	347	240	269	292	352	(29,8)	(55,6)
Rentas de la Propiedad	8 750	9 106	7 513	88 799	9 128	10 194	8 485	9 249	7 674	7 984	8 026	8 301	8 418	6 971	(20,3)	17,0
Multas, sanciones y Otros	4	5	13	101	24	1	2	3	29	20	31	62	9	3	(20,5)	123,3
Otros Ingresos Corrientes	30	132	1 366	2 468	149	103	115	3	14	10	9	18	6	33	9,9	(52,6)
INGRESOS DE CAPITAL	0	145	71	939	71	0	142	71	71	71	3	142	93	89	35 500,0	4,2
Venta de Activos	0	0	0	7	0	0	0	0	0	0	0	0	0	0	-	(100,0)
Amortización de Préstamos	0	145	71	932	71	0	142	71	71	71	3	142	93	89	35 500,0	5,2
TRANSFERENCIAS	0	0	0	0	0	0	0	0	2 739	977	5 404	1 059	1 234	616	-	-
Transferencias	0	0	0	0	0	0	0	0	2 739	977	5 404	1 059	1 234	616	-	-
FINANCIAMIENTO	0	0	0	24 590	0	270	6 658	0	0	0	0	0	0	0	-	(71,8)
Saldo de Balance	0	0	0	24 590	0	270	6 658	0	0	0	0	0	0	0	-	(71,8)
<u>INGRESOS POR FUENTE DE FINANCIAMIENTO</u>	<u>38 138</u>	<u>35 819</u>	<u>34 432</u>	<u>422 387</u>	<u>36 939</u>	<u>36 119</u>	<u>37 689</u>	<u>38 883</u>	<u>38 771</u>	<u>34 804</u>	<u>46 916</u>	<u>36 481</u>	<u>36 720</u>	<u>34 826</u>	<u>(8,7)</u>	<u>7,4</u>
Recursos Ordinarios (Asig. Presupuestaria MEF)	28 474	24 774	24 256	290 885	26 698	24 926	21 662	28 775	27 712	24 050	32 737	26 060	26 304	25 955	(8,8)	9,5
Canon y sobre canon	8 748	9 107	8 866	110 064	9 130	10 539	9 161	9 251	7 667	7 986	8 010	8 300	8 418	6 956	(20,5)	(7,2)
Recursos Directamente Recaudados	916	1 937	1 310	21 437	1 111	654	6 866	857	653	1 791	765	1 062	764	1 299	41,8	(13,0)
Donaciones y Transferencias	0	0	0	0	0	0	0	0	2 696	227	5 404	1 059	1 184	337	-	-
Privatizaciones y Concesiones	0	0	0	0	0	0	0	0	43	750	0	0	50	279	-	-

Fuente: Gobierno Regional de Loreto
1 / Preliminar

CUADRO N° 25

LORETO: EJECUCIÓN DE GASTOS DEL GOBIERNO REGIONAL 2002 - 2003 1/

(En miles de nuevos soles)

	2002			TOTAL 2002	2003										Var.% 2003/2002	
	Oct.	Nov.	Dic.		Ene.	Feb.	Mar.	Abr.	May.	Jun.	Jul.	Ago.	Set.	Oct.	Oct.	Ene.-Oct.
<u>TOTAL DE GASTOS DEL GOBIERNO REGIONAL</u>	<u>37 446</u>	<u>36 779</u>	<u>38 618</u>	<u>415 457</u>	<u>33 467</u>	<u>33 624</u>	<u>28 129</u>	<u>37 163</u>	<u>35 901</u>	<u>34 470</u>	<u>43 190</u>	<u>36 977</u>	<u>42 436</u>	<u>35 917</u>	<u>(4,1)</u>	<u>6,2</u>
GASTOS CORRIENTES	23 469	24 539	26 705	297 727	31 264	27 549	24 354	31 372	31 126	30 537	39 126	30 906	31 250	30 024	27,9	24,8
Personal y Obligaciones	18 768	19 743	22 819	243 627	21 593	19 602	16 294	22 851	23 109	19 273	29 700	21 981	22 140	21 742	15,8	8,6
Obligaciones Previsionales	706	690	887	8 968	3 645	3 670	3 686	5 120	3 667	3 690	4 655	3 687	3 738	3 726	427,6	431,5
Bienes y Servicios	3 943	4 059	2 906	43 697	5 971	4 231	4 270	3 231	4 267	7 484	4 633	5 160	5 296	4 443	12,7	33,4
Otros Gastos Corrientes	52	47	92	1 435	55	46	104	170	83	90	138	78	76	113	115,7	(26,4)
GASTOS DE CAPITAL	13 977	12 240	11 913	116 096	2 203	6 075	3 775	5 791	4 775	3 933	4 064	6 071	11 186	5 893	(57,8)	(41,5)
Inversiones	13 858	10 492	10 503	104 586	2 132	6 000	3 677	5 740	4 677	3 844	3 629	3 728	9 672	4 306	(68,9)	(43,3)
Inversiones Financieras	0	1 650	1 350	10 500	0	0	0	0	0	0	345	2 308	1 326	1 418	-	(28,0)
Otros Gastos de Capital	119	98	60	1 010	71	75	98	51	98	89	90	35	188	169	42,2	13,2
SERVICIO DE LA DEUDA	0	0	0	1 634	0	0	0	0	0	0	0	0	0	0	-	(100,0)
Intereses	0	0	0	36	0	0	0	0	0	0	0	0	0	0	-	(100,0)
Amortización	0	0	0	1 598	0	0	0	0	0	0	0	0	0	0	-	(100,0)
<u>GASTOS POR FUENTE DE FINANCIAMIENTO</u>	<u>37 446</u>	<u>36 779</u>	<u>38 618</u>	<u>415 457</u>	<u>33 467</u>	<u>33 624</u>	<u>28 129</u>	<u>37 163</u>	<u>35 901</u>	<u>34 470</u>	<u>43 190</u>	<u>36 977</u>	<u>42 436</u>	<u>35 917</u>	<u>(4,1)</u>	<u>6,2</u>
Recursos Ordinarios	28 474	24 774	24 256	290 886	26 698	24 926	21 662	28 775	27 712	24 050	32 737	26 060	26 304	25 955	(8,8)	9,5
Canon y sobrecanon	7 366	10 358	13 667	109 212	4 155	7 722	5 538	7 685	6 837	5 796	6 119	8 265	13 074	7 701	4,6	(14,4)
Recursos Directamente Recaudados	1 606	1 647	694	15 360	2 614	976	929	703	1 309	955	1 519	1 552	1 602	1 457	(9,3)	4,6
Donaciones y Transferencias	0	0	0	0	0	0	0	0	0	2 919	2 815	1 100	1 406	525	-	-
Privatizaciones y Concesiones	0	0	0	0	0	0	0	0	43	750	0	0	50	279	-	-

Fuente: Gobierno Regional de Loreto
1 / Preliminar

CUADRO N° 26

LORETO: PROGRAMA DE INVERSIONES DEL GOBIERNO REGIONAL 2003 1/

(En miles de nuevos soles)

	2002			TOTAL 2002	2003										Var.% 2003/2002	
	Oct.	Nov.	Dic.		Ene.	Feb.	Mar.	Abr.	May.	Jun.	Jul.	Ago.	Set.	Oct.	Oct.	Ene.-Oct.
TOTAL DE INVERSIONES POR SECTORES	<u>13 858</u>	<u>13 071</u>	<u>11 853</u>	<u>116 014</u>	<u>2 132</u>	<u>6 000</u>	<u>3 677</u>	<u>5 740</u>	<u>4 677</u>	<u>3 844</u>	<u>3 974</u>	<u>6 036</u>	<u>10 998</u>	<u>5 724</u>	<u>(58,7)</u>	<u>(42,0)</u>
ADMINISTRACIÓN Y PLANEAMIENTO	75	1 032	63	1 793	8	73	29	47	95	103	45	248	98	113	51,7	23,2
AGRARIA	429	2 011	1 817	12 159	0	246	88	154	159	326	448	948	5 965	1 033	141,0	12,4
ASISTENCIA Y PREVISIÓN SOCIAL	1 169	2 078	1 083	10 671	349	210	410	843	406	144	186	84	352	211	(82,0)	(57,5)
COMUNICACIONES	13	33	25	293	0	0	0	0	0	0	0	0	0	0	(100,0)	(100,0)
EDUCACIÓN Y CULTURA	1 824	2 963	2 700	24 007	705	1 855	918	994	614	350	486	1 160	1 732	1 271	(30,3)	(45,0)
ENERGÍA Y RECURSOS MINERALES	359	167	339	4 042	7	768	306	29	53	92	32	38	14	329	(8,2)	(52,8)
INDUSTRIA, COMERCIO Y SERVICIOS	153	212	236	1 322	0	68	0	12	20	11	12	20	19	16	(89,5)	(79,6)
PESCA	0	26	0	1 526	0	0	0	0	0	0	0	0	0	0	-	(100,0)
SALUD Y SANEAMIENTO	667	886	835	7 236	226	1 261	251	814	297	244	228	386	339	80	(88,0)	(25,2)
TRANSPORTE	8 511	2 833	2 917	42 094	0	24	730	970	1 116	1 633	1 850	1 546	1 850	2 004	(76,5)	(67,7)
VIVIENDA Y DESARROLLO URBANO	660	830	1 837	10 873	837	1 495	945	1 877	1 917	941	687	1 606	629	667	1,0	41,4

Fuente: Gobierno Regional de Loreto

1 / Preliminar