

PRESENTACIÓN

La **inflación** volvió a ser negativa (-0,46 por ciento), acumulando hasta mayo una variación de -0,09 por ciento y una inflación anual de 0,88 por ciento. La inflación mensual fue determinada por los menores precios de combustibles y lubricantes, y energía eléctrica; contrarrestada por incrementos en servicio de alojamiento y tabaco. El **tipo de cambio** promedio venta fue de S/. 3,482; lo cual significó que se depreció en 0,5 por ciento respecto al mes anterior y en 0,9 por ciento con relación a mayo del 2002.

En mayo, el **PBI** de Loreto creció 1,1 como resultado del comportamiento creciente de los sectores primarios agropecuario (2,1 por ciento) y pesca (2,9 por ciento), además de los no primarios industria (12,0 por ciento) y electricidad (2,6 por ciento), lo cual compensó las disminuciones en turismo (-15,8 por ciento) e hidrocarburos (-4,8 por ciento). La variación del PBI acumulado a mayo fue de 1,5 por ciento, respecto al año anterior.

Con relación a mayo 2002, en los sectores primarios, el **VBP agropecuaria** se incrementó 1,9 por ciento, al crecer el valor de la producción agrícola (2,8 por ciento) y disminuir en el subsector pecuario (-4,5 por ciento). Se produjo más arroz, yuca, plátano, maíz choclo y pijuayo fruto. En cambio, disminuyó la producción de carnes, principalmente de aves. El volumen de **pesca** para consumo humano mostró un aumento de 2,0 por ciento, ante el mayor desembarque de pescado seco-salado que permitió compensar el menor volumen de pescado fresco y salpreso. La producción de **petróleo** crudo (1,8 millones de barriles) disminuyó 4,7 por ciento, como resultado de la menor producción del lote 8 (-9,5 por ciento) y el lote 1-AB (-1,4 por ciento).

El comportamiento de los sectores no primarios fue variado. Así, el índice de volumen físico del sector **industrial** volvió a crecer por quinto mes consecutivo, esta vez en 12,0 por ciento relativo a mayo 2002. Aumentó la producción de madera aserrada y enchapes, así como el ensamblaje de bombas y motores. En cambio, disminuyó la refinación de petróleo, la fabricación de alimentos balanceados y productos de panificación, mientras permaneció estacionaria la fabricación de bebidas gaseosas. La actividad **turística** disminuyó aproximadamente 16 por ciento, al caer tanto el turismo interno como receptivo.

La **actividad comercial** también se contrajo. De un total de 79 empresas a quienes se aplicó la encuesta sobre ventas de mayo, el 53 por ciento reveló haber disminuido su nivel de ventas referente al 2002, el 38 por ciento logró incremento y el 9 por ciento no registró variación significativa. Los **documentos protestados** denominados en dólares se incrementaron con relación a mayo del 2002, tanto en el número como en el monto. Sin embargo, los girados en nuevos soles mostraron un comportamiento opuesto.

En mayo, las **exportaciones** registraron el nivel más bajo del año (US\$ 192 mil). Sólo se exportaron peces ornamentales y otros productos, entre ellos motocars, lejía y cemento. El nivel de **importaciones** (US\$ 1,8 millones) también se contrajo (-64,1 por ciento) al reducirse considerablemente la adquisición de bienes de consumo y materiales de construcción.

La **recaudación tributaria** fue de S/. 6,6 millones, menor en 32,2 por ciento respecto a mayo 2002, al disminuir principalmente los ingresos por concepto de IGV e impuestos Ad valorem a las importaciones.

Las **colocaciones** totalizaron S/. 178,9 millones, lo que representa una disminución real anual de 10,4 por ciento, ocasionada por la considerable disminución del saldo en moneda extranjera (-30,0 por ciento) debido al efecto estadístico que vienen arrastrando las colocaciones del banco Wiese desde octubre 2001. Las colocaciones en moneda nacional experimentaron una expansión real de 16,5 por ciento. Al 31 de mayo, la cartera pesada totalizó S/. 11,0 millones (6,2 por ciento de las colocaciones brutas).

Los **depósitos** totalizaron S/. 268,3 millones, habiendo registrado un crecimiento real anual de 7,1 por ciento, al expandirse la liquidez en moneda nacional (35,1 por ciento) en sus diferentes modalidades. Por el contrario, se contrajo la liquidez en dólares. Las captaciones reales del sistema bancario aumentaron 2,8 por ciento y en 45,1 por ciento las del no bancario.

En mayo, la **tasa de interés** de sobregiros en nuevos soles se incrementó de 60,4 a 61,5 por ciento, lo mismo la de dólares de 20,3 a 20,4 por ciento. La TAMN disminuyó a 19,8 por ciento, lo mismo la TAMEX a 10,1 por ciento. Por su parte, la TIPMN permaneció en 3,3 por ciento, al igual que la TIPMEX en 1,2 por ciento.

En mayo, los ingresos del **gobierno regional** fueron de S/. 36,0 millones, importe 17,8 por ciento mayor relativo al mismo mes del 2002. Por su parte, el gasto efectuado (S/. 35,9 millones) creció 14,6 por ciento al aumentar considerablemente el gasto corriente (32,8 por ciento). Se ejecutó inversiones por S/. 4,7 millones, importe menor en 40,1 por ciento al ejecutado en mayo 2002, dándose prioridad a los sectores Vivienda, Educación y Transporte.

I. INFLACIÓN Y TIPO DE CAMBIO

1. Inflación

Durante mayo, la variación del IPC de Iquitos fue -0,46 por ciento, con lo cual la inflación acumulada llegó a -0,09 por ciento. Asimismo, la inflación anual (mayo 2002–mayo 2003) se situó en 0,88 por ciento. El comportamiento mensual fue determinado por menores precios en 4 de los grandes grupos de consumo, donde destacaron por su mayor variación negativa los subgrupos combustibles y lubricantes (-9,7 por ciento), energía eléctrica (-6,2 por ciento) y pescados y mariscos (-3,8 por ciento); contrarrestados por aumentos en servicios de alojamiento y hoteles (10,0 por ciento), y tabaco (7,3 por ciento).

La inflación acumulada hasta mayo (-0,09 por ciento) se explicó particularmente por incrementos de precios en tubérculos y raíces (12 por ciento), servicios de alojamiento (10 por ciento), combustibles y lubricantes (7 por ciento), pescados y mariscos (6 por ciento), combustibles para el hogar (5 por ciento) y tabaco (12 por ciento); contrarrestada con disminuciones en frutas (-13 por ciento), bebidas no alcohólicas (-12 por ciento), productos medicinales y farmacéuticos (-3,4 por ciento) y energía eléctrica (-3 por ciento).

IQUITOS: INFLACION MENSUAL Y ACUMULADA
(Variación porcentual)

	May. 02	May. 03	Ene. – May. 02	Ene. - May. 03
Índice General	0,11	-0,46	-0,77	-0,09
Alimentos y bebidas	0,11	-0,52	-1,40	-0,42
Vestido y calzado	-0,08	0,00	-3,11	0,12
Alq. Viv. Combustible y electricidad.	1,13	-1,50	1,51	0,55
Mueb. Ens. Y Mant. De vivienda.	0,01	0,06	2,95	0,80
Cuidado, conservación de la salud	-0,43	-0,77	1,00	-2,65
Transportes y comunicaciones	0,04	-0,69	0,06	0,00
Esparc. Diversión, servicios culturales	-0,66	0,16	-0,60	0,70
Otros bienes y servicios	-0,37	1,00	-2,28	0,96

Fuente: Instituto Nacional de Estadística e Informática Loreto

2. Tipo de cambio

En mayo; el tipo de cambio promedio venta fue de S/. 3,482 habiéndose depreciado en 0,5 por ciento respecto al de abril y en 0,9 por ciento con relación a mayo del 2002. El tipo de cambio real multilateral registró una depreciación mensual de 3,2 por ciento.

TIPO DE CAMBIO BANCARIO

	Tipo de cambio promedio 1/				Índice tipo de cambio real Var.% mensual	
	Compra	Venta	Var.% mensual	Var.% anualizada	Bilateral 2/	Multilateral 3/
2002	3,515	3,518				
Mayo	3,450	3,453	0,4	-4,1	0,2	0,5
Junio	3,479	3,482	0,9	-1,4	1,1	0,9
Julio	3,531	3,535	1,5	0,8	1,6	2,3
Agosto	3,569	3,571	1,0	2,2	1,3	0,0
Setiembre	3,618	3,620	1,4	3,7	1,1	0,2
Octubre	3,614	3,616	-0,1	4,5	-0,7	-2,0
Noviembre	3,582	3,584	-0,9	4,2	-0,5	1,1
Diciembre	3,513	3,515	-1,9	2,3	-2,1	-0,9
2003						
Enero	3,493	3,495	-0,6	1,0	-0,4	0,7
Febrero	3,483	3,485	-0,3	0,2	0,0	-0,4
Marzo	3,478	3,480	-0,1	0,7	-0,6	-0,3
Abril	3,464	3,465	-0,4	0,7	-0,6	0,9
Mayo	3,480	3,482	0,5	0,9	0,3	3,2

1/ Corresponde al tipo de cambio bancario promedio mensual del sistema bancario.

2/ Considera el índice de precios de los Estados Unidos de América. Mide el grado de depreciación real (base 1994 =100)

3/ Considera los índices de nuestros 20 principales socios comerciales. Mide el grado de depreciación real (base 1994 =100).

II. PRODUCCIÓN SECTORIAL

1. Clima

En mayo, el clima fue favorable para el mantenimiento de pastos y forrajes, e instalación de nuevas áreas. Las lluvias alcanzaron los 382,1 mm., lo cual representó un aumento de 90,0 mm. por encima de su valor normal (292,1mm) y ocasionó en la cuenca amazónica una creciente mayor que el año anterior. Se registraron desbordes en el río Putumayo, específicamente, en la localidad El Estrecho, donde se perdieron unas 786 hectáreas de cultivos de maíz, plátano y yuca, además de algunas cabezas de ganado. La temperatura mínima promedio fue de 22,6°C y la máxima de 31,4°C, en ambos casos presentó anomalías positivas (0,7°C y 1,3°C, respectivamente). La humedad relativa promedio fue de 90 por ciento.

2. Producción agropecuaria

En mayo, el valor bruto del producto agropecuario de Loreto (a precios de 1994) fue de S/. 29,4 millones, mayor en 1,9 por ciento con relación al mismo mes del 2002, debido a la positiva evolución de la producción agrícola (2,8 por ciento) que compensó la menor producción pecuaria (-4,5 por ciento). El producto agrícola representó el 89 por ciento del producto agropecuario y la parte pecuaria el 11 por ciento restante.

El comportamiento positivo del subsector agrícola se explicó por la mayor producción de arroz (3 por ciento), yuca (5 por ciento), plátano (2 por ciento), maíz choclo (7 por ciento) y pijuayo fruto (0,4 por ciento); contrarrestada por la menor producción de caña de azúcar (-0,1 por ciento) y maíz amarillo duro (-3 por ciento). El menor VBP pecuaria estuvo ligado a la disminución en la producción de carnes (-5,1 por ciento), principalmente aves (-5,0 por ciento) y porcinos (11 por ciento), como también de huevos (-0,2 por ciento) y otros (-1,6 por ciento). El decaimiento en la producción de aves se atribuyó a la menor producción registrada en las agencias agrarias de Maynas y Loreto. Por su parte, la producción de leche aumentó 2,5 por ciento.

El valor bruto de la producción agropecuaria de los 5 primeros meses registró un crecimiento de 3,7 por ciento respecto al mismo período del 2002, mostrando dinamismo tanto en el subsector agrícola como en el pecuario, con crecimientos de 2,8 y 13,5 por ciento, respectivamente. El mayor aporte a la formación del VBP regional correspondió a los cultivos de arroz (10 por ciento), plátano (24 por ciento), yuca (31 por ciento), maíz amarillo duro (8 por ciento), caña de azúcar (3 por ciento), maíz choclo (6 por ciento) y pijuayo fruto (8 por ciento). En la parte pecuaria, a la producción de carne (89 por ciento), principalmente por el aporte de aves (85 por ciento) y porcinos (9 por ciento) y en menor proporción por otros subproductos.

El avance mensual de siembras (10 711 toneladas) reveló un incremento de 6,9 por ciento respecto a mayo del 2002, favorecido por mayores siembras de arroz, maíz y caña de azúcar, pese a disminuir las siembras de plátano, yuca y maíz choclo. En lo que va de la presente campaña 2002-2003 (agosto-mayo), se ha sembrado 91 321 Has., superficie menor en 2,7 por ciento respecto al avance de la campaña anterior, por las menores siembras en la mayor parte de cultivos donde destacan arroz, plátano caña de azúcar y maíz amarillo duro.

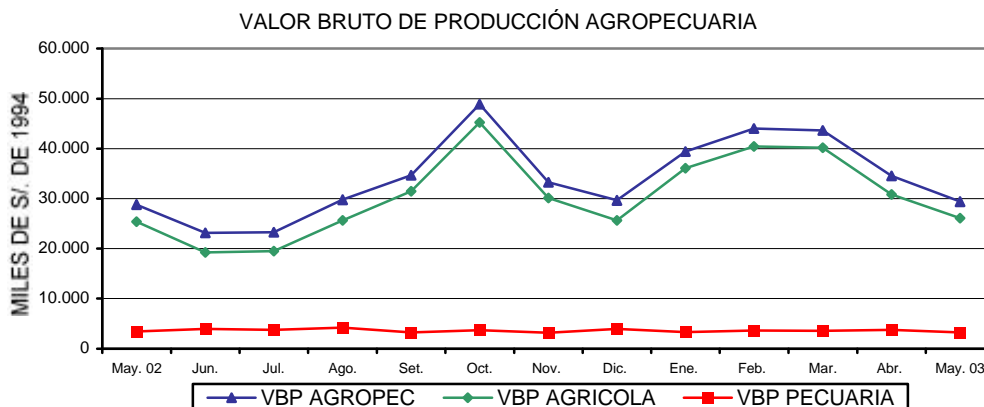

LORETO: PRODUCCIÓN Y SIEMBRAS PRINCIPALES CULTIVOS

	PRODUCCIÓN (TM)				SIEMBRAS (HAS)			
	May. 2002	May. 2003	Ene.-may. 2002	Ene.-may. 2003	May. 2002	May. 2003	Ago.-may. 2001-2002	Ago.-may. 2002-2003
TOTAL	86 505	88 667	554 057	568 257	10 018	10 711	93 856	91 321
Arroz	3 786	3 890	46 384	47 369	842	1 220	19 639	18 538
Frijol grano seco	0	0	778	514	742	635	1 781	1 177
Frijol Caupi	0	0	1 863	2 315	293	259	2 276	2 190
Plátano	25 864	26 460	138 479	140 902	118	32	5 382	4 976
Yuca	28 658	29 973	151 014	158 215	3 354	3 240	29 641	29 975
Maíz choclo	1 104	1 178	27 831	27 085	318	160	6 354	6 607
Limón	629	640	3 040	3 112	7	56	150	119
Naranja	147	151	608	625	0	1	5	6
Papaya	294	288	2 500	2 661	0	10	213	144
Mandarina	123	126	779	791	0	0	9	5
Piña	348	356	3 429	3 333	3	0	104	114
Cocotero	310	330	2 106	2 140	6	0	45	37
Maní	22	23	332	250	21	19	448	402
Caña de azúcar	13 672	13 660	66 239	66 434	48	62	1 060	885
Maíz amarillo	1 090	1 060	30 617	32 784	4 005	4 778	23 161	22 176
Palma aceitera	13	14	68	74	0	0	0	0
Urena	0	0	0	0	0	0	0	0
Aguaje	742	760	6 280	6 382	0	0	10	1
Camu camu	0	0	4 191	4 245	4	0	10	0
Humarí	0	0	3 980	3 884	4	0	22	16
Pijuayo fruto	3 362	3 374	15 809	16 534	35	10	188	134
Pijuayo palmito	57	60	289	300	0	0	9	0
Sandía	236	190	5 808	5 722	63	53	591	570
OTROS	6 048	6 134	41 633	42 586	155	166	2 758	3 239

Fuente: Oficina de Información Agraria.

**LORETO: PRODUCCIÓN PECUARIA
(Toneladas)**

Rubros	May. 2002	May. 2003	Ene. - may. 2002	Ene. - may. 2003
Total	1 182	1 135	5 413	6 027
Carne	934	887	4 130	4 873
Huevos	35	36	171	159
Leche	153	153	861	744
Otros	60	59	251	251

Fuente: Oficina de Información Agraria.

3. Pesca

En mayo, se desembarcaron 577 toneladas de pescado para el consumo humano directo, volumen mayor en 2,0 por ciento al registrado el mismo mes del 2002, al incrementarse considerablemente el desembarque de pescado seco salado (27,7 por ciento) proveniente de lugares lejanos, lo cual permitió compensar las disminuciones producidas en estado fresco y salpreso.

El volumen desembarcado de enero a mayo sumó 2 693 T.M., menor en 1,5 por ciento respecto a similar período anterior, por los menores volúmenes capturados. Disminuyó el desembarque en estado fresco y seco salado. El 66 por ciento del total desembarcado estaba conservado en estado fresco, 23 por ciento en estado seco salado y el 12 por ciento en salpreso.

En mayo, se comercializó aproximadamente 820 mil unidades de peces ornamentales, habiéndose incrementado 28,1 por ciento las ventas mensuales y en 24,6 por ciento lo acumulado hasta mayo, con relación al año 2002.

LORETO: PRODUCCIÓN PESQUERA
(Toneladas)

Rubros	May. 2002	May. 2003	Ene. - may. 02	Ene. - may. 03
Consumo humano (T)	566	577	2 735	2 693
Fresco	435	423	1 811	1 785
Salpreso	42	41	281	295
Seco Salado	89	113	644	613
Ornamentales (Miles unidades)	640	820	3 501	4 364
Mercado interno	183	184	940	852
Mercado externo	457	636	2 561	3 512

Fuente: Dirección Regional de Pesquería

4. Hidrocarburos

En mayo, la producción de petróleo crudo totalizó 1,8 millones de barriles en Loreto, volumen inferior al registrado el mismo mes del 2002 (-4,7 por ciento), al disminuir la producción tanto en el Lote 8 (-9,5 por ciento) cuanto en el Lote 1 AB (-1,4), por desgaste natural de los pozos.

La producción acumulada a mayo fue de 8,9 millones de barriles y también disminuyó (-7,2 por ciento) respecto a la registrada el mismo período anterior. El Lote 8 contrajo su producción 17,3 por ciento y el Lote 1 AB en 0,05 por ciento. Se espera que la reciente promulgación del dispositivo que reduce las regalías a la explotación petrolera, estimule la exploración a fin de incrementar las reservas de petróleo.

LORETO: PRODUCCIÓN DE PETRÓLEO
(Miles de barriles)

	May. 2002	May. 2003	Ene. - may. 2002	Ene. - may. 2003
Total	1 915	1 825	9 634	8 939
Lote 1 - AB	1 134	1 118	5 644	5 641
Lote 8	781	707	3 990	3 298

Fuente: Perú Petro

LORETO PRODUCCION DE PETROLEO CRUDO
(Miles de barriles)

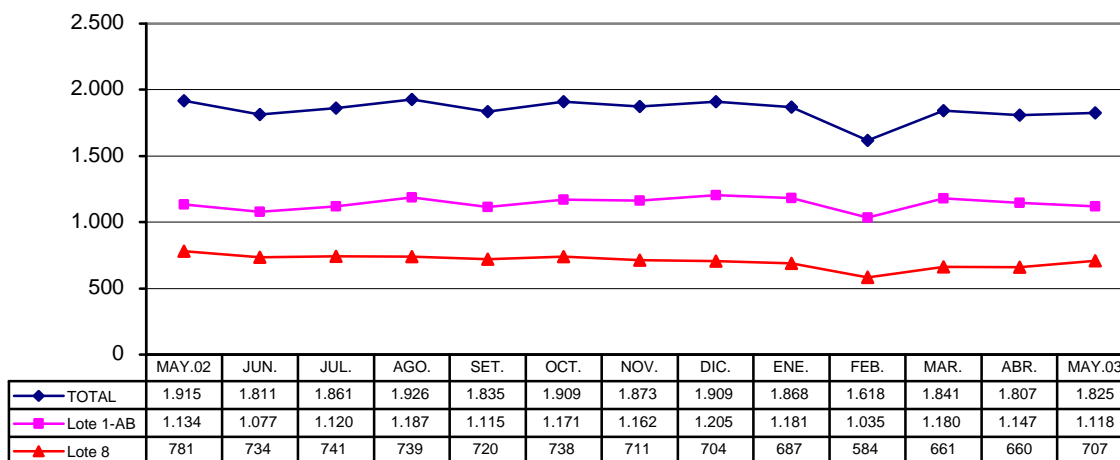

5. Manufactura

Durante mayo, la industria manufacturera de Iquitos creció 12,0 por ciento respecto a similar mes del 2002, manteniendo una tendencia creciente por quinto mes consecutivo. Ello se explica principalmente por la mayor actividad de las industrias que procesan recursos primarios y orientan su producción al mercado externo, como aserrado de madera (36 por ciento) y fabricación de enchapes (6 por ciento). También fue determinante el mayor ensamblaje de bombas (75 por ciento) y motores (3 por ciento) destinados a pozos petroleros, lo cual se asocia a la mayor actividad de reposición. Ello fue contrarrestado por disminución en refinados de petróleo (-14 por ciento), alimentos para animales (-32 por ciento) y productos de panadería (-3,2 por ciento), además del comportamiento estacionario en la producción de bebidas gasificadas. La disminución registrada en refinados de petróleo se debió a la menor producción de crudo reducido y pérdida de la demanda externa; en el caso de alimentos para animales a problemas financieros en algunas empresas demandantes de sus productos; y en los productos de panadería por la menor demanda interna.

En el periodo enero–mayo, la producción industrial de Iquitos se incrementó 14,9 por ciento respecto al mismo lapso del 2002. Este comportamiento se dio particularmente en los rubros madera aserrada y enchapes, así como en el ensamblaje de bombas y motores para pozos petroleros, además de las actividades de impresión y productos de panadería. Este crecimiento fue atenuado por disminuciones en la producción de refinados de petróleo, alimentos para animales y bebidas gasificadas, entre las industrias locales más representativas.

IQUITOS: ÍNDICE DE VOLUMEN FÍSICO MANUFACTURERO

1995 = 100

CIU	Rubro Industrial	May. 2002	May. 2003	Ene. – may. 2002	Ene. – may. 2003
	Índice General	140,5	157,3	132,2	151,9
1511	Embutidos de chancho	111,3	48,5	88,4	44,6
1513	Conservas de palmito	0,0	9,2	59,3	6,2
1520	Productos lácteos	137,5	129,6	122,5	125,6
1531	Pilado de arroz	35,8	0,0	107,7	91,1
1533	Alimentos balanceados	128,3	87,7	113,7	84,4
1541	Productos de panadería	83,1	80,4	71,8	77,5
1554	Bebidas gaseosas	63,4	63,4	59,8	58,7
2110	Aserrado de madera	400,4	543,1	403,9	463,3
2021	Triplay y láminas	108,3	115,2	94,8	114,3
2212	Periódicos	377,3	364,7	366,6	366,6
2221	Impresión	25,4	47,6	30,2	55,5
2330	Refinación de petróleo	152,2	131,5	150,8	136,0
2411	Oxígeno industrial	168,8	117,5	150,7	106,1
2693	Ladrillos	56,1	53,3	70,4	64,0
2899	Accesorios y mallas	226,4	284,4	98,4	233,4
2911	Motores para pozos	244,2	250,9	181,0	275,2
2912	Bombas para pozos	71,5	125,2	76,8	140,2
3000	Maquinaria informática	21,6	0,0	49,8	32,5

Fuente: Dirección Regional de Industrias y encuesta a empresas industriales.

ÍNDICE DE VOLUMEN FÍSICO MANUFACTURERO

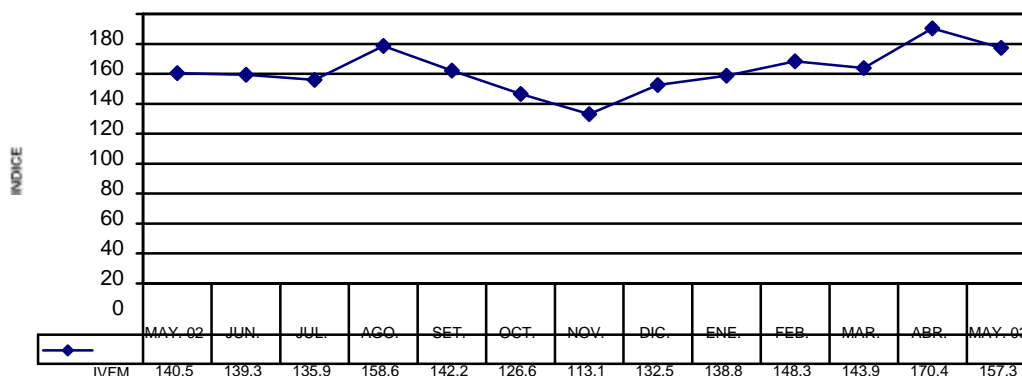

6. Actividad Turística

La actividad turística, medida por el número de arribos (6 494) y pernoctaciones (13 080) registradas en los establecimientos de hospedaje de Iquitos, revelaron disminuciones cercanas al 16 por ciento en ambas variables respecto a mayo del 2002, debido a que en el turismo interno las visitas se redujeron 22,1 por ciento y en el turismo receptivo en 2,8 por ciento, afectadas por factores externos e internos. Las pernoctaciones también mostraron una caída significativa (-16 por ciento) resultado del menor número de pernoctaciones de los visitantes nacionales (-23 por ciento), pues el de extranjeros se incrementó 2,3 por ciento, reflejando un ligero incremento en el período de permanencia promedio.

De enero a mayo 2003 se registró un total de 33 618 arribos, lo cual confirma el comportamiento decreciente con relación a similar período anterior (-12,6 por ciento), originado por menores arribos tanto de nacionales (-13,4 por ciento) como de extranjeros (-10,8 por ciento). En el mismo lapso, las pernoctaciones se han contraído tanto en el turismo interno como receptivo en alrededor de 9,3 por ciento.

LORETO: ARRIBOS Y PERNOCTACIONES

	May. 2002	May. 2003	Ene. – may. 2002	Ene. – may. 2003
Arribos	7 741	6 494	38 476	33 618
Nacionales	5 343	4 164	26 691	23 110
Extranjeros	2 398	2 330	11 785	10 508
Pernoctaciones	15 518	13 080	74 814	67 820
Nacionales	10 889	8 346	52 043	47 148
Extranjeros	4 629	4 734	22 771	20 672

Fuente: DRITINCI Loreto

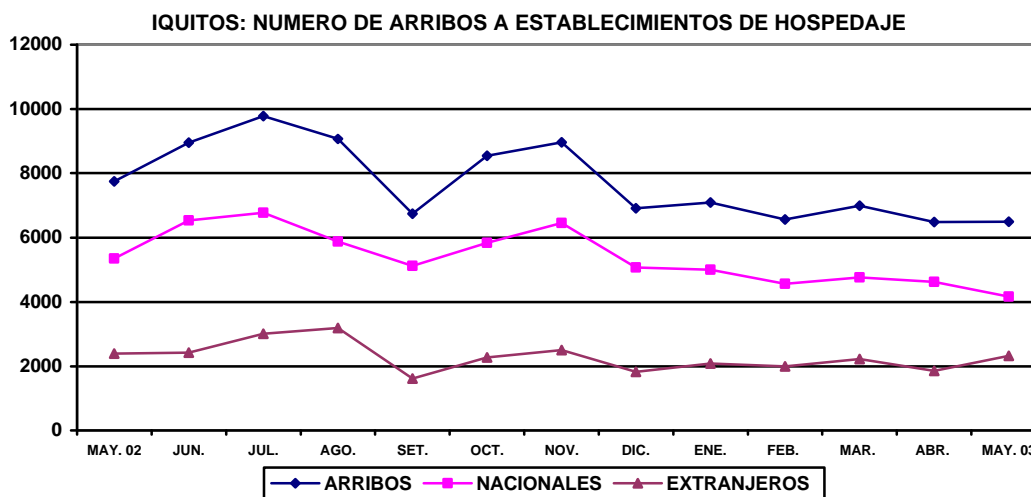

7. Encuesta de ventas a empresas de Iquitos

De un total de 79 empresas de la ciudad de Iquitos, encuestadas sobre el comportamiento de sus ventas de mayo en los sectores industria, comercio y servicios; se obtuvo que 42 empresas (53 por ciento) disminuyeron sus ventas respecto a mayo del 2002, entre ellas la refinadora de combustibles por la pérdida del mercado colombiano, las imprentas por menor demanda, además de las industrias de alimentos y bebidas por efecto de la huelga de profesores y factores climáticos. También disminuyeron (entre las comerciales) la mayoría de empresas de abarrotes, farmacias y algunas ferreterías y bazares; y entre las empresas de servicios la mayoría de hoteles. Otro 38 por ciento de empresas aumentó sus ventas, principalmente la industria química básica ante mayor demanda de oxígeno industrial y medicinal; y entre las comerciales los bazares y restaurantes, además de servicentros de combustibles.

Las expectativas de ventas para proyectan estabilidad, el 46 por ciento de empresas cree que sus ventas no tendrán variaciones significativas, 44 por ciento confía en un mejor comportamiento de la demanda por el día del padre y las fiestas de San Juan. Sólo el 10 por ciento se muestra pesimista. Para julio, el 47 por ciento (la mayor parte) cree que el comportamiento será estacionario, mientras 43 por ciento espera aumentar sus ventas por mayor afluencia de turistas nacionales y extranjeros y por el pago de gratificaciones por fiestas patrias.

ENCUESTA DE VENTAS (Porcentaje de empresas)

Sectores	VENTAS			EXPECTATIVAS			EXPECTATIVAS			No. DE EMPRESAS
	MAY.03/MAY.02			JUN.03/JUN.02			JUL.03/JUL.02			
	+	=	-	+	=	-	+	=	-	
Sector industria	44	3	53	53	36	11	50	39	11	36
Sector comercio	38	4	58	42	54	4	42	54	4	24
Sector servicios	26	26	48	32	52	16	32	52	16	19
TOTAL	38.0	8.9	53.1	44.3	45.6	10.1	43.0	46.8	10.2	79

Encuesta de ventas a empresas de Iquitos.

1. Documentos protestados – Cámara de Comercio de Iquitos.

En mayo, la Cámara de Comercio de Iquitos informó que fueron protestadas 46 letras giradas en nuevos soles por un total de S/. 234,1 mil, habiendo disminuido 2,1 por ciento en el número y 45,4 por ciento en el monto, respecto a mayo del 2002. Asimismo, 66 letras por US\$ 96,5 mil, las cuales aumentaron 11,9 por ciento en el número, pero disminuyeron 14,0 por ciento en el monto. En cuanto a los pagarés, en mayo se protestó 43 pagarés por S/. 71,7 mil nuevos soles, lo cual representa un incremento de 65,4 por ciento en el número y 4,1 por ciento en el monto. Los pagarés en dólares protestados fueron 20, lo cual contrasta significativamente con los 2 pagarés protestados en mayo del 2002. De igual forma, el importe protestado asciende a US\$ 36,4 mil frente a US\$ 2,2 mil protestados en mayo anterior.

El número de documentos protestados de enero a mayo fue de 314 letras en nuevos soles y 360 letras en dólares, por S/. 933,7 mil y US\$ 521,4 mil, respectivamente. Asimismo, los pagarés protestados fueron 258 por S/. 555,3 mil y 77 por US\$153,8 mil. El monto protestado en moneda nacional disminuyó 37,8 por ciento en letras y 0,3 por ciento en pagarés; en cambio las letras protestadas en moneda extranjera aumentaron 28,6 por ciento, lo mismo los pagarés (118,5 por ciento).

En mayo volvió a notarse un incremento en el número de documentos protestados a personas naturales y a pequeñas y micro empresas.

DOCUMENTOS PROTESTADOS EN IQUITOS

DOCUMENTOS PROTESTADOS	May. 02	May. 03	Ene. - may. 02	Ene. - may. 03
LETRAS	428 815	234 140	1 501 067	933 739
Monto (nuevos soles)	47	46	299	314
Nº				
Monto (dólares)	112 259	96 508	405 538	521 389
Nº	59	66	292	360
PAGARÉS				
monto (nuevos soles)	68 847	71 663	557 177	555 327
Nº	26	43	376	258
Monto (dólares)	2 188	36 412	70 357	153 763
Nº	2	20	30	77

Fuente: Cámara de Comercio.

III. SECTOR EXTERNO

1. Balanza comercial de la Aduana de Iquitos

En mayo, las exportaciones totalizaron US\$ 0,2 millones y las importaciones alcanzaron a US\$ 1,8 millones, dando como resultado un déficit comercial de US\$ 1,6 millones, el cual fue menor en 63,9 por ciento (US\$ 2,8 millones) al registrado en igual mes del 2002. El déficit comercial acumulado entre enero y mayo ascendió a US\$ 45,0 millones, menor en 5,9 por ciento respecto al registrado el mismo periodo del año anterior.

ADUANA DE IQUITOS: BALANZA COMERCIAL
(FOB en miles de U.S. dólares)

	May. 2002	May. 2003	Ene. – may. 2002	Ene. – may. 2003
I Balanza comercial (X-M)	(4 361)	(1 576)	(47 846)	(45 033)
II. Exportaciones (X)	564	192	7 350	6 301
1. Productos tradicionales	395	0	2 325	26
Combustibles	395	0	2 325	26
2. Productos no tradicionales	126	155	4 827	5 567
Forestales	0	0	4 139	4 388
Pesqueros ornamentales	110	134	576	1 101
Otros	16	21	112	78
3. Resto	43	37	198	708
III. Importaciones (M)	4 925	1 768	55 196	51 334
Bienes de consumo	288	64	1 881	810
Insumos	582	355	7 436	5 224
Bienes de capital	4 055	1 349	45 879	45 300

Fuente: BCR. Oficina Principal - Lima.

ADUANA DE IQUITOS: BALANZA COMERCIAL

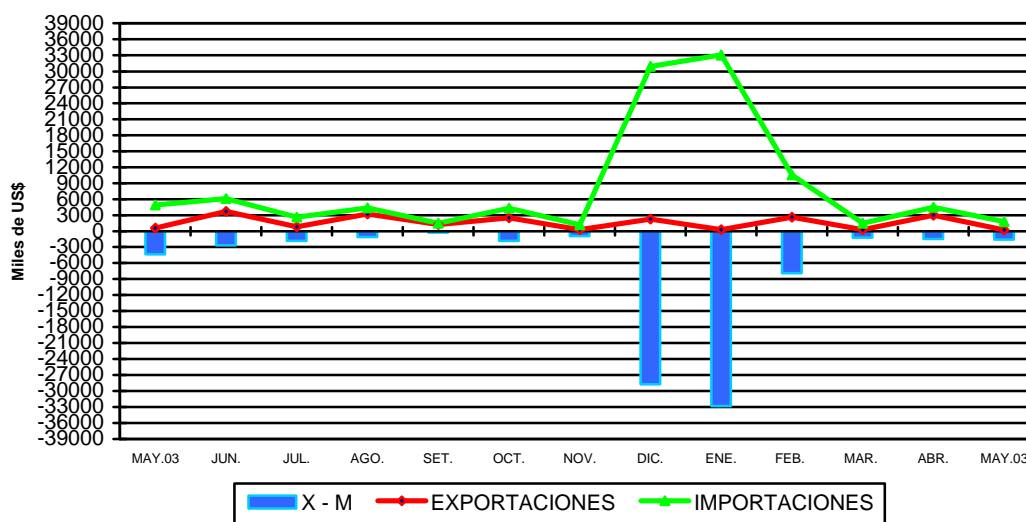

2. Exportaciones

En mayo 2003, las exportaciones totalizaron US\$ 192 mil lo que constituye el nivel más bajo de los 5 primeros meses, a su vez, menor en 66,0 por ciento respecto al 2002. Esta disminución conlleva el efecto estadístico de la interrupción de las exportaciones tradicionales (combustibles) al mercado colombiano desde octubre del 2002.

Las exportaciones no tradicionales (US\$ 155 mil) mostraron un crecimiento de 23,0 por ciento relativo a mayo 2002. Dicho monto provino de la venta de peces ornamentales (US\$ 134 mil) y de “otros productos” (US\$ 21 mil) cuyo importe creció 31,3 por ciento e incluyó exportaciones de *motocars*, lejía y cemento, con destino a la república fronteriza de Colombia. Las exportaciones de peces ornamentales vivos se incrementaron 21,8 por ciento gracias a la diversificación de mercados. Este mes no se exportó productos forestales porque el barco Yacu Puma se encontraba en su travesía de regreso, como en mayo del 2002.

Las exportaciones acumuladas a mayo totalizaron US\$ 6,3 millones, habiendo disminuido 14,3 por ciento respecto al 2002, a causa principalmente de la pérdida del mercado colombiano para las exportaciones de combustibles, pese a que crecieron las ventas de productos forestales (6 por ciento), peces ornamentales vivos (91 por ciento) y resto de productos (258 por ciento).

3. Importaciones

Las importaciones continúan mostrando una tendencia decreciente. En mayo, se efectuaron compras al exterior por US\$ 1,8 millones, lo que representa una disminución de 64,1 por ciento (US\$ 3,2 millones) con relación a igual mes del 2002, debido a las menores compras de insumos y materiales para la actividad de extracción y explotación petrolera, por lo que todas las categorías mostraron un comportamiento decreciente: bienes de consumo (-77,8 por ciento), bienes de capital (-66,7 por ciento) e insumos (-39,0 por ciento).

La compra de bienes de capital (US\$ 1,3 millones) se redujo en US\$ 2,7 millones, a causa principalmente de la menor adquisición de materiales de construcción (-98 por ciento) y materiales para la industria petrolera (-60 por ciento). Asimismo, en el rubro bienes de consumo, la disminución se debió a que no ingresaron productos alimenticios (-92 por ciento).

Las importaciones en el periodo enero–mayo sumaron US\$ 51,3 millones, lo que representa una contracción de 7,0 por ciento (US\$ 3,9 millones) relativo similar período del 2002. En este lapso, las compras de insumos se redujeron en 29,7 por ciento (US\$ 2,2 millones) y las de bienes de consumo en 56,9 por ciento (US\$ 1,1 millones). Las compras de bienes de capital se redujeron en apenas 1,3 por ciento (US\$ 0,6 millones), debido a que la menor adquisición de materiales de construcción por un valor de US\$ 24,1 millones fue compensada casi en su totalidad por la mayor compra de bienes de capital para la industria por un valor de US\$ 23,6 millones.

IV. SECTOR FISCAL

1. Recaudación tributaria del Gobierno Central

La recaudación tributaria de mayo (S/. 6,6 millones) fue menor en S/. 3,2 millones (-32,2 por ciento) relativo a lo recaudado en análogo mes del 2002, mostrando su cuarta caída consecutiva. Ello se explicó por menores ingresos del IGV, particularmente el aplicado a las importaciones (-89,7 por ciento), como por la menor recaudación de impuestos a las importaciones (-52,9 por ciento).

La recaudación del IGV totalizó S/. 1,2 millones, monto menor en S/. 3,1 millones respecto a mayo del 2002, lo que se debió particularmente a los menores ingresos del IGV a las importaciones (S/. 2,5 millones) como resultado de la menor base gravable. Además de la caída del IGV interno (-25,5 por ciento) y del IPM (-90 por ciento). También disminuyó la recaudación del impuesto a las importaciones (-52,9 por ciento) y de otros ingresos tributarios (-10,9 por ciento). Por el contrario, la captación del impuesto a la renta (S/. 4,1 millones) fue superior en 7,7 por ciento a la de mayo 2002. Esta mejora se explicó por el anticipo adicional del impuesto a la renta (S/. 0,8 millones) y por mayores retenciones de quinta categoría, contrarrestada ligeramente por menores montos de pagos a cuenta de rentas de tercera categoría y de regularización.

La recaudación de impuestos acumulada entre enero y mayo totalizó S/. 65,5 millones, lo que representa una disminución de S/. 8,6 millones (-11,6 por ciento) referente a semejante periodo del 2002. Ello debido a la menor recaudación del impuesto a las importaciones (S/. 6,0 millones) e IGV aplicado a las importaciones (S/. 3,3 millones), contrarrestada en parte con mayor recaudación del IGV interno (S/. 1,5 millones).

LORETO: RECAUDACIÓN TRIBUTARIA DEL GOBIERNO CENTRAL (Miles de nuevos soles)

Tributos	May. 2002	May. 2003	Ene. – may. 2002	Ene. – may. 2003
Total	9 797	6 631	74 111	65 503
Impuesto a la renta	3 843	4 140	21 045	20 829
Impuesto General a las Ventas	4 331	1 228	37 004	34 784
- Interno	1 218	907	3 103	4 604
- Importaciones	2 744	284	29 884	26 629
- Promoción Municipal	369	37	4 017	3 551
Impuesto Selectivo al Consumo	304	259	1 457	1 209
Impuestos a las importaciones	531	250	10 743	4 790
Otros ingresos tributarios	740	659	3 378	3 231
<u>Ingresos no tributarios</u>	<u>48</u>	<u>95</u>	<u>484</u>	<u>660</u>

Fuente: SUNAT.

LORETO: RECAUDACIÓN TRIBUTARIA TESORO PÚBLICO

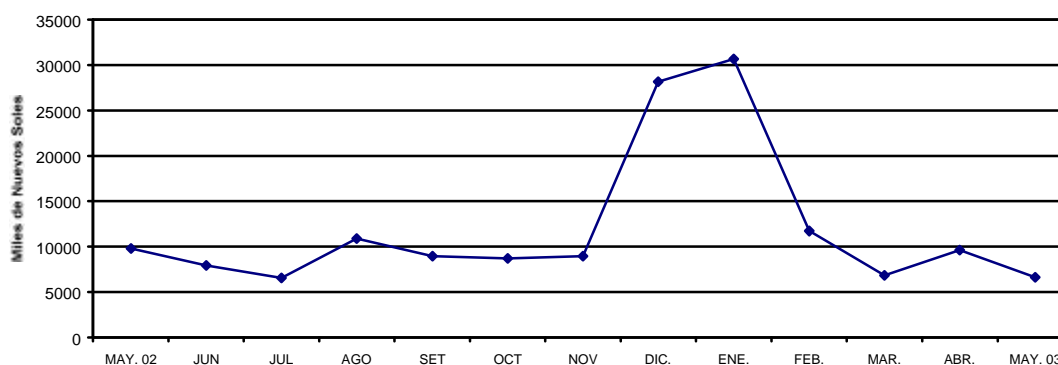

V. CREDITO Y LIQUIDEZ

En mayo, las variables monetarias del sistema financiero de Loreto registraron un comportamiento creciente. Las colocaciones se incrementaron levemente (0,6 por ciento), de igual forma la liquidez (2,8 por ciento) con relación al mes anterior. Los créditos mostraron un comportamiento positivo tanto en moneda nacional (0,7 por ciento) como extranjera (0,6 por ciento). Por su lado, la liquidez total registró un incremento de 2,8 por ciento al crecer los depósitos en moneda nacional (7,7 por ciento), expansión que se dio en todas sus modalidades (vista, horro y plazo). Contrariamente, la liquidez en dólares disminuyó 0,5 por ciento, por la caída de los depósitos a la vista, pues los depósitos de ahorro y plazo registraron pequeños aumentos.

DEPÓSITOS Y COLOCACIONES DEL SISTEMA FINANCIERO DE LORETO

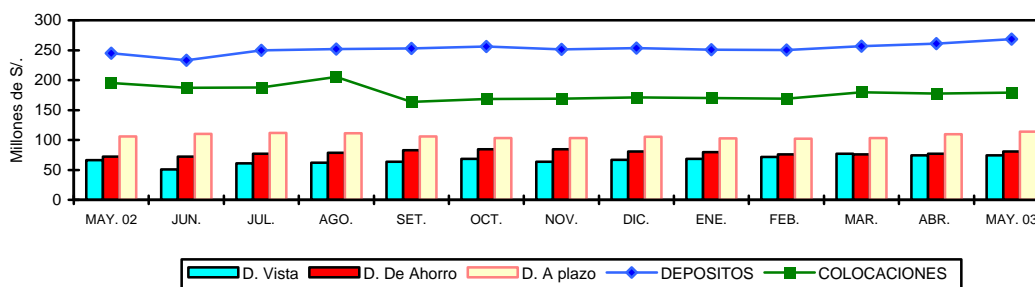

1. Colocaciones

Sobre la base de información proporcionada por las entidades del sistema financiero, se determinó un saldo de colocaciones de S/. 178,9 millones, menor en 8,2 por ciento (S/. 16,1 millones) respecto a mayo del 2002, el cual refleja una caída real anual de 10,4 por ciento. Las colocaciones mostraron comportamientos opuestos de acuerdo a su denominación, los créditos en soles crecieron a una tasa real de 16,5 por ciento; en tanto los de dólares se contrajeron 28,3 por ciento. Ello se debió no solo al aumento de la preferencia por financiamiento en nuevos soles sino al efecto estadístico que sobre las colocaciones en dólares muestran las colocaciones del banco Wiese. Las colocaciones en moneda nacional equivalían a mayo al 54,8 por ciento del total de créditos, habiendo disminuido su grado de dolarización de 57,9 a 45,2 por ciento en el último año.

LORETO: COLOCACIONES DEL SISTEMA FINANCIERO

(Saldo en miles de nuevos soles)

	May. 2002	Abr. 2003	May. 2003	Var. real anual %
Total	195 003	177 798	178 924	-10,4
Moneda nacional	82 122	97 365	98 005	16,5
Moneda extranjera	112 881	80 433	80 918	-30,0
A. Sistema bancario	164 359	135 207	136 062	-19,2
Iquitos	156.073	126 101	126 739	-20,7
- Banco Continental	36 092	37 151	37 586	1,7
- Banco de Crédito	18 392	26 337	27 706	47,1
- Banco Interbank	17 333	25 082	24 112	35,8
- Banco Wiese Sudameris	65 727	13 865	13 700	-79,6
- Banco del Trabajo	18 185	23 026	23 024	23,6
- Banco de la Nación	344	640	610	73,4
Yurimaguas	8.287	9 105	9 323	9,9
- Banco Continental	5 097	6 450	6 708	28,5
- Banco de Crédito	2 741	2 207	2 167	-22,8
- Banco del Trabajo	449	449	449	-2,4
B. Sistema no bancario	30 644	42 591	42 861	36,6
Iquitos	27 546	37 119	37 014	31,2
- CMAC Maynas	22 975	30 031	29 740	26,4
- Financiera Solución	4 571	7 088	7 274	55,4
Yurimaguas	3 098	5 472	5 847	84,3
- CRAC San Martín	3 098	5 472	5 847	84,3

Fuente: Entidades financieras

El crédito real de las empresas bancarias mostró un comportamiento negativo (-19,2 por ciento) con relación al mismo mes del 2002, lo cual contrastó con el de las empresas no bancarias (36,6 por ciento) que continúa una tendencia creciente. Al finalizar mayo, la participación de las empresas bancarias en el total de créditos era de 76,0 por ciento y de las empresas no bancarias 24,0 por ciento, superior en 8,2 por ciento a la de igual mes del 2002. La mayoría de empresas bancarias expandieron sus colocaciones, lo mismo la totalidad de empresas no bancarias, destacando el crecimiento alcanzado por la oficina Yurimaguas de la CRAC San Martín.

En mayo, la cartera pesada totalizó S/. 10,4 millones, registrando de esta manera un coeficiente de 5,8 por ciento respecto al total de colocaciones brutas, siendo éste menor al coeficiente de 7,0 por ciento que se registró en mayo del 2002. Estuvo conformada por un total de S/. 2,8 millones de créditos vencidos (26,8 por ciento) y S/. 7,6 millones de créditos en cobranza judicial (73,2 por ciento). La morosidad promedio en soles es de 3,8 por ciento y en dólares de 8,3 por ciento.

2. Depósitos y Obligaciones

En mayo, el saldo de depósitos en el sistema financiero de Iquitos ascendió a S/. 268,3 millones mayor en 9,7 por ciento (S/. 23,7 millones) con relación a igual mes del 2002, lo que en términos reales equivale a un incremento anual de 7,1 por ciento. En el último año, los depósitos reales en moneda nacional crecieron 35,1 por ciento por incrementos suscitados en todas sus modalidades, mientras en moneda extranjera se contrajeron 7,2 por ciento, por la caída sustancial de los depósitos a la vista, además de los depósitos de ahorro.

Los componentes de la liquidez registraron las siguientes variaciones reales respecto a mayo del 2002: depósitos a la vista en moneda nacional (47 por ciento), en moneda extranjera (-20 por ciento); depósitos de ahorro en soles (31 por ciento) y en dólares (-7 por ciento); depósitos a plazo en soles (25 por ciento) y en dólares (-1,4 por ciento).

LORETO: DEPÓSITOS Y OBLIGACIONES TOTALES DEL SISTEMA FINANCIERO (Saldos en miles de nuevos soles)

¡Error! Marcador no definido.	May. 2002	Abr. 2003	May. 2003	Var. real anual %
Total	244 662	260 918	268 332	7.1
Moneda nacional	82 643	106 187	114 382	35.1
Moneda extranjera	162 019	154 731	153 950	-7.2
Depósitos a la vista	66 256	74 472	74 065	9.2
Depósitos de ahorro	72 411	77 053	80 518	8.6
Depósitos a plazo	105 995	109 393	113 749	4.8
A. Sistema bancario	219 682	225 144	231 208	2.8
Iquitos	206 490	211 344	216 501	2.4
- Banco Continental	57 352	57 339	57 391	-2.3
- Banco de Crédito	60 390	64 705	66 426	7.4
- Banco Interbank	38 661	50 077	53 796	35.9
- Banco Wiese Sudameris	47 835	37 210	36 876	-24.7
- Banco del Trabajo	1 605	1 773	1 800	9.5
- Banco de La Nación	648	240	212	-68.1
Yurimaguas	13 192	13 800	14 707	8.9
- Banco Continental	8 869	9 432	10 604	16.8
- Banco de Crédito	4 323	4 367	4 103	-7.3
- Banco del Trabajo	1	1	1	0.9
B. Sistema no bancario	24 980	35 774	37 124	45.1
Iquitos	22 174	32 577	33 630	48.1
CMAC Mavnas	22 174	32 570	33 625	48.1
Financiera Solución	-	7	5	-
Yurimaguas	2 806	3 198	3 494	21.6
CRAC San Martín	2 806	3 198	3 494	21.6

Fuente: Entidades financieras

Las empresas bancarias y no bancarias mostraron incrementos reales de 2,8 y 45,1 por ciento, respectivamente, relativo a mayo del 2002, comportamiento que se explica por el crecimiento de los depósitos de pequeñas y micro-empresas, quienes optan por realizar sus depósitos con el aliciente de las más altas tasas de interés.

En mayo, las empresas bancarias concentraron 86,2 por ciento de la liquidez total, mientras que las empresas no bancarias tuvieron una participación de 13,8 por ciento, mayor al 10,2 por ciento registrado en mayo del 2002. La mayor parte de la liquidez del sistema financiero de Iquitos estuvo conformada por depósitos a plazo (42 por ciento), seguida por depósitos de ahorro (30 por ciento) y depósitos a la vista (28 por ciento).

3. Tasas de interés

En mayo, la tasa de interés preferencial corporativa en nuevos soles permaneció 4,6 por ciento, mientras se incrementó la de dólares de 2,1 a 2,2 por ciento. La tasa de sobregiros se incrementó de 60,4 a 61,5 por ciento en nuevos soles y de 20,3 a 24,4 por ciento en dólares.

La tasa activa en moneda nacional (TAMN) volvió a disminuir, esta vez de 20,0 a 19,8 por ciento. De igual forma, la tasa activa en moneda extranjera (TAMEX) disminuyó de 10,5 a 10,1 por ciento. La tasa pasiva promedio en soles (TIPMN) permaneció en el mismo nivel del mes anterior (3,3 por ciento), lo mismo la TIPMEX en 1,2 por ciento.

TASAS DE INTERÉS ACTIVAS Y PASIVAS PROMEDIO (Efectivas anuales %)

Año	MONEDA NACIONAL					MONEDA EXTRANJERA				
	Sobregiro	Dcto. 1/	Preferencial 2/	TAMN	TIPMN	Sobregiro	Dcto. 3/	Preferencial 4/	TAMEX	TIPMEX
2001	82,5	20,4	11,2	25,0	7,5	21,9	11,4	5,2	12,1	3,5
2002	72,3	14,7	4,8	20,8	3,5	21,5	8,3	2,7	10,0	1,6
Ene.	72,4	16,5	4,3	23,1	4,6	23,3	8,5	2,9	9,9	2,0
Feb.	81,1	16,1	3,9	22,6	4,0	21,9	8,6	2,9	9,9	1,8
Mar.	77,1	15,5	3,9	20,7	3,7	22,6	8,7	2,9	10,1	1,7
Abr.	80,1	14,6	3,8	19,9	3,4	21,9	8,6	2,9	10,1	1,6
May.	71,3	14,7	3,5	19,9	3,2	23,2	8,4	2,7	9,9	1,6
Jun.	68,9	14,1	3,7	19,9	3,0	22,8	8,3	2,8	10,1	1,6
Jul.	69,3	13,7	4,1	19,9	3,1	21,0	8,2	2,7	10,1	1,5
Ago.	72,3	13,5	4,1	19,5	3,1	22,5	8,3	2,7	10,1	1,5
Set.	73,1	14,0	6,8	20,4	3,4	20,6	8,1	2,7	10,0	1,5
Oct.	69,7	14,6	8,1	20,7	3,7	17,5	8,0	2,7	10,0	1,5
Nov.	68,3	14,7	5,8	21,8	3,7	19,8	8,0	2,4	10,1	1,4
Dic.	69,1	14,8	5,1	20,7	3,6	22,6	8,1	2,4	10,2	1,3
2003										
Ene.	67,3	14,9	4,7	20,3	3,5	23,0	8,3	2,3	10,1	1,3
Feb.	61,5	14,9	4,7	20,0	3,5	20,2	8,9	2,3	10,6	1,2
Mar.	60,4	14,3	4,7	20,3	3,4	20,3	8,8	2,2	10,4	1,2
Abr.	60,4	13,9	4,6	20,0	3,3	20,3	9,0	2,1	10,5	1,2
May.	61,5	13,6	4,6	19,8	3,3	24,4	8,6	2,2	10,1	1,2

TIPMN: Tasa de Interés Pasiva en Moneda Nacional.

TIPMEX: Tasa de Interés Pasiva en Moneda Extranjera.

1/ y 3/: Préstamos y descuentos hasta 360 días.

2/ y 4/: Preferencial corporativa a 90 días

VI. FINANZAS DEL GOBIERNO REGIONAL

1. Ejecución presupuestal

En mayo, los ingresos del gobierno regional de Loreto totalizaron S/. 36,0 millones y los gastos S/. 35,9 millones, de acuerdo al mismo pliego presupuestal, lo que implica un superávit mensual de S/. 96 mil. Los ingresos mostraron un aumento de 17,8 por ciento con relación a mayo del 2002, explicados por una mayor asignación presupuestaria del MEF (31,3 por ciento), pese a disminuir los ingresos corrientes 11,9 por ciento y los ingresos de capital en 51,7 por ciento. Según fuente de financiamiento, los ingresos provinieron en 77 por ciento de la asignación presupuestaria del MEF, el 21 por ciento del canon y sobrecanon y el 2 por ciento de recursos directamente recaudados. La ejecución de gastos también mostró incremento (14,6 por ciento) respecto a mayo del 2002, al aumentar 32,8 por ciento el gasto corriente en detrimento del gasto de capital (-39,4 por ciento). El gasto corriente representó 87 por ciento del gasto total y el gasto de capital (inversiones) sólo el 13 por ciento. Los ingresos corrientes obtenidos de enero a mayo se incrementaron en S/. 10,6 millones con relación a igual lapso del año anterior, en tanto que los gastos corrientes aumentaron en S/. 25,5 millones.

EJECUCIÓN DE INGRESOS Y GASTOS DEL GOBIERNO REGIONAL

RUBRO (Miles de S/.)	May. 2002	May. 2003	Ene. - May. 2002	Ene. - May. 2003
INGRESOS	30 598	36 041	172 404	185 681
Asignación presupuestaria MEF	21 157	27 778	109 406	129 867
Ingresos corrientes	9 293	8 191	37 979	48 529
Ingresos de capital	147	71	429	355
Financiamiento	0	0	24 590	6 929
GASTOS	31 355	35 945	153 587	168 425
Gastos corrientes	23 462	31 163	120 234	145 782
Gastos de capital	7 893	4 782	31 719	22 643
Servicio de deuda	0	0	1 634	0
DIFERENCIA	(757)	96	18 817	17 256

Fuente: Subgerencia de Presupuesto del GRL

2. Programa de Inversiones

En mayo, el programa de inversiones del GRL registró una ejecución de S/. 4,7 millones, habiendo disminuido en 40 por ciento respecto a la ejecución de análogo mes del 2002, como consecuencia de la menor ejecución de obras en educación y cultura (-72 por ciento), asistencia y previsión social (-41 por ciento), así como en transportes (-49 por ciento); efecto que fue aminorado por mayores inversiones en vivienda y desarrollo urbano (145 por ciento). El gasto de inversión en el período enero-mayo ascendió a S/. 22,2 millones y fue menor en 29 por ciento respecto a igual periodo del 2002. En este lapso se dio prioridad al sector vivienda y desarrollo urbano (28 por ciento del total), seguido de educación y cultura (23 por ciento) y el sector transportes (15 por ciento) cuyas obras más relevantes son la construcción de la carretera Iquitos-Nauta (IV Tramo) y la carretera Yurimaguas-Pampa Hermosa. En mayo, se destinó S/. 978 mil y S/. 143,5 mil, respectivamente. El total destinado desde marzo a la construcción de la carretera Iquitos-Nauta ascendió a S/. 2,4 millones, habiéndose destinado también S/. 143,5 mil a su mantenimiento.

EJECUCIÓN DE INVERSIONES DEL GRL POR SECTORES (Nuevos soles)

SECTORES	Mavo 2002.	Mavo 2003.	Enero. - mavo 2002	Enero. - mavo 2003
TOTAL	7 816 420	4 684 727	31 330 890	22 248 495
Administración y planeamiento.	76 710	96 948	327 847	253 510
Agraria	264 231	160 326	2 889 732	800 118
Asistencia y previsión social	712 288	420 457	3 955 385	2 285 533
Comunicaciones	0	0	52 325	0
Educación y cultura	2 226 221	612 550	7 795 458	5 083 123
Energía y recursos minerales	494 164	52 874	1 737 917	1 163 476
Industria, comercio y servicios	53 563	19 693	303 998	104 536
Pesca	500 000	0	500 000	0
Salud y saneamiento	533 931	297 046	2 891 632	2 908 944
Transporte	2 179 723	1 121 194	6 306 098	3 323 377
Vivienda y desarrollo urbano	775 589	1 903 639	4 570 498	6 325 878

Fuente: Subgerencia de Presupuesto del GRL

Iquitos, julio 2003

Cuadro N° 01

LORETO: ÍNDICE DE PRECIOS AL CONSUMIDOR DE LA CIUDAD DE IQUITOS

(Base 1994=100)

	Ponderado	2002								2003					Variación Porcentual		
		May.	Jun.	Jul.	Ago.	Set.	Oct.	Nov.	Dic.	Ene.	Feb.	Mar.	Abr.	May.	Mensual	Acumulada	Anual
ÍNDICE GENERAL	100.0	156.3	156.2	156.1	155.3	155.7	157.1	157.4	157.8	157.9	157.7	158.7	158.4	157.7	(0.46)	(0.09)	0.88
Alimentos y Bebidas	57,5	145,8	145,8	145,5	145,3	145,2	147,8	148,4	149,0	149,3	148,7	148,6	149,2	148,4	(0,52)	(0,42)	1,76
Vestido y Calzado	5,9	161,5	161,4	160,9	160,1	160,2	159,8	159,3	159,0	158,9	158,9	159,5	159,2	159,2	0,00	0,12	(1,43)
Alq. Vivien. Comb. Elec.	9,3	176,2	176,3	176,7	172,2	175,8	175,9	175,6	176,0	176,0	177,4	179,9	179,7	177,0	(1,50)	0,55	0,45
Muebles, Ens. y Manten.	5,0	178,5	177,9	178,4	178,4	178,6	178,9	179,3	179,7	180,7	180,6	180,9	181,0	181,1	0,06	0,80	1,44
Cuid. y Cons. de Salud	1,9	206,4	204,4	204,4	199,6	199,9	200,3	200,0	200,7	196,0	196,0	196,0	196,9	195,4	(0,77)	(2,65)	(5,37)
Transportes y Comunic.	10,2	160,7	160,2	161,0	160,5	160,4	160,4	160,7	160,6	160,7	160,9	167,6	161,7	160,6	(0,69)	0,00	(0,03)
Esparc. Div. Serv. Cult.	4,3	183,4	183,5	183,5	183,3	183,2	183,1	182,8	182,7	183,0	183,1	184,7	183,7	184,0	0,16	0,70	0,30
Otros Bienes y Servicios	5,8	159,1	159,0	159,2	158,4	159,1	158,7	157,7	158,0	157,6	157,2	157,3	157,9	159,5	1,00	0,96	0,26

Fuente: Instituto Nacional de Estadística e Informática de Loreto

Cuadro N° 02

TIPO DE CAMBIO

(nuevos soles por US dólares)

	2002								PROMEDIO 2002	2003					PROMEDIO 2003
	May.	Jun.	Jul.	Ago.	Set.	Oct.	Nov.	Dic.		Ene.	Feb.	Mar.	Abr.	May.	
PROMEDIO DEL PERIODO BANCARIO 1/															
COMPRA	3,450	3,479	3,531	3,569	3,618	3,614	3,582	3,513	3,515	3,493	3,483	3,478	3,464	3,480	3,480
VENTA	3,453	3,482	3,535	3,571	3,620	3,616	3,584	3,515	3,518	3,495	3,485	3,480	3,465	3,482	3,481
PROMEDIO	3,451	3,481	3,533	3,570	3,619	3,615	3,583	3,514	3,517	3,494	3,484	3,479	3,465	3,481	3,481
INFORMAL															
COMPRA	3,447	3,475	3,532	3,564	3,612	3,611	3,582	3,518	3,513	3,493	3,478	3,476	3,463	3,476	3,477
VENTA	3,450	3,479	3,535	3,568	3,615	3,614	3,585	3,522	3,517	3,497	3,481	3,479	3,466	3,479	3,480
PROMEDIO	3,449	3,477	3,533	3,566	3,613	3,612	3,584	3,520	3,515	3,495	3,480	3,477	3,464	3,478	3,479
FIN DEL PERIODO BANCARIO 1/															
COMPRA	3,459	3,509	3,548	3,611	3,643	3,600	3,506	3,513	3,518	3,483	3,478	3,472	3,461	3,494	3,478
VENTA	3,462	3,511	3,550	3,615	3,644	3,602	3,510	3,515	3,520	3,484	3,481	3,475	3,463	3,496	3,480
PROMEDIO	3,610	3,510	3,549	3,613	3,644	3,601	3,508	3,514	3,531	3,484	3,480	3,474	3,462	3,495	3,479
INFORMAL															
COMPRA	3,454	3,501	3,539	3,606	3,635	3,596	3,522	3,524	3,516	3,476	3,475	3,470	3,460	3,489	3,474
VENTA	3,457	3,507	3,542	3,609	3,638	3,599	3,527	3,527	3,519	3,486	3,478	3,473	3,463	3,492	3,478
PROMEDIO	3,456	3,504	3,541	3,608	3,636	3,598	3,524	3,525	3,518	3,481	3,477	3,472	3,461	3,491	3,476

1/ Correspondiente a la cotización del mercado libre publicado por la Superintendencia de Banca y Seguros

Cuadro N° 03

LORETO: PRODUCCIÓN DE PRINCIPALES PRODUCTOS AGROPECUARIOS 2002-2003 1/

(VBP y toneladas métricas)

	2002								TOTAL 2002	2003					Var.% 2003/2002	
	May.	Jun.	Jul.	Ago.	Set.	Oct.	Nov.	Dic.		Ene.	Feb.	Mar.	Abr.	May.	May.	Ene.-May.
AGROPECUARIO 2/	28 809	23 174	23 263	29 803	34 669	48 874	33 229	29 634	406 782	39 393	44 031	43 646	34 533	29 370	1,9	3,7
AGRÍCOLA 2/	25 433	19 274	19 512	25 653	31 441	45 213	30 082	25 694	365 699	36 093	40 416	40 145	30 798	26 145	2,8	2,8
Arroz Cáscara	3 786	1 942	561	1 134	11 546	32 040	4 818	384	98 809	12 662	14 230	11 954	4 633	3 890	2,7	2,1
Frijol G. Seco	0	0	0	495	1 346	1 250	240	118	4 227	216	190	108	0	0	-	(33,9)
Frijol Caupi	0	0	0	21	667	1 410	460	25	4 446	1 390	503	422	0	0	-	24,3
Plátano	25 864	23 400	23 010	39 876	27 043	28 710	31 260	31 180	342 958	27 422	29 960	28 860	28 200	26 460	2,3	1,7
Yuca	28 658	24 540	27 305	26 574	28 850	30 716	28 926	25 966	343 891	28 296	34 640	31 646	33 660	29 973	4,6	4,8
Maíz Choclo	1 104	694	605	980	1 546	3 140	1 680	460	36 936	6 725	6 006	8 320	4 856	1 178	6,7	(2,7)
Limón	629	543	478	318	410	390	452	514	6 145	630	614	598	630	640	1,7	2,4
Naranja	147	119	132	80	115	198	141	22	1 415	71	92	121	190	151	2,7	2,8
Papaya	294	309	580	418	429	430	514	493	5 673	673	418	660	622	288	(2,0)	6,4
Mandarina	123	186	138	148	198	210	204	198	2 061	203	210	130	122	126	2,4	1,5
Piña	348	340	203	638	2 371	6 120	5 894	4 330	23 325	1 683	594	350	350	356	2,3	(2,8)
Cocotero	310	322	318	180	422	530	432	471	4 781	498	431	449	432	330	6,5	1,6
Maní	22	17	6	6	33	102	40	41	577	63	64	74	26	23	4,5	(24,7)
Caña Azúcar	13 672	14 206	14 060	13 400	13 040	15 710	10 140	13 780	160 575	14 184	15 820	13 060	9 710	13 660	(0,1)	0,3
Maíz Amarillo Duro	1 090	846	864	1 413	5 532	8 778	4 682	1 240	53 972	10 160	8 484	11 590	1 490	1 060	(2,8)	7,1
Palma Aceitera	13	11	13	12	13	14	13	12	156	13	13	16	18	14	7,7	8,8
Urena	0	0	0	0	0	0	0	0	0	0	0	0	0	0	-	-
Aguaje	742	710	658	690	710	700	636	656	11 040	1 542	1 436	1 400	1 244	760	2,4	1,6
Camu camu	0	0	0	0	0	0	433	674	5 298	706	1 749	1 360	430	0	-	1,3
Humarí	0	0	0	0	0	0	0	34	4 014	68	1 642	1 300	874	0	-	(2,4)
Pijuayo Fruto	3 362	0	0	0	0	0	196	1 260	17 265	1 640	4 060	3 894	3 566	3 374	0,4	4,6
Pijuayo Palmito	57	54	43	37	44	74	63	68	672	66	56	49	69	60	5,3	3,8
Sandía	236	167	179	424	3 588	4 034	759	0	14 959	842	833	3 335	522	190	(19,5)	(1,5)
OTROS CULTIVOS	6 048	5 407	5 203	6 580	8 894	13 192	10 156	11 260	102 325	9 165	9 285	9 371	8 631	6 134	1,4	2,3
PECUARIO 2/	3 375	3 900	3 750	4 150	3 227	3 661	3 147	3 939	41 083	3 300	3 615	3 501	3 735	3 225	(4,5)	13,5
CARNE (t.m)	934	1 085	1 047	1 153	870	1 031	890	1 137	11 344	932	1 029	961	1 064	887	(5,1)	18,0
Aves	786	924	922	1 003	732	892	779	995	9 718	790	901	840	927	747	(5,0)	21,1
Porcino	98	109	82	94	93	90	68	93	1 028	91	75	77	91	87	(11,0)	5,7
Vacuno	44	45	38	49	39	45	40	41	527	47	46	40	40	45	2,9	(4,7)
Ovino	1	0	1	1	1	1	1	1	10	1	1	1	1	1	6,9	(18,1)
Búfalo	5	7	4	5	6	3	2	7	61	3	6	4	5	6	25,6	(7,3)
LECHE	35	36	37	36	34	46	46	34	439	33	30	29	32	36	2,5	(6,8)
HUEVOS	153	174	177	194	181	147	120	125	1 980	131	133	185	142	153	(0,2)	(13,5)
OTROS	60	65	41	63	57	53	45	55	631	44	53	48	46	59	(1,6)	0,2

Fuente: Oficina de Información Agraria - Dirección Regional Agraria de Loreto

1/ Preliminar

2/ Valor Bruto de Producción a precios de 1994 (Miles de Nuevos soles)

Cuadro N° 04

LORETO: PRODUCCIÓN DE OTROS PRODUCTOS AGRÍCOLAS 2002 - 2003 1/

(VBP y toneladas métricas)

	2002									TOTAL 2002	2003					Var.% 2003/2002	
	May.	Jun.	Jul.	Ago.	Set.	Oct.	Nov.	Dic.	Ene.		Feb.	Mar.	Abr.	May.	May.	Ene.-May.	
OTROS CULTIVOS 2/	935	801	773	956	1422	2523	1668	1698		16655	1507	1544	1574	1389	939	0,5	2,0
Ají	6	11	28	30	12	18	15	7		260	16	35	53	36	9	50,0	7,2
Anona	18	38	0	0	0	0	0	0		231	44	39	35	48	19	5,6	(4,1)
Araza	271	248	0	0	382	374	382	403		3395	338	374	310	306	284	4,8	0,4
Cacao	0	0	0	4	3	9	8	7		42	6	5	0	0	0	-	0,0
Café	0	4	5	4	5	7	4	5		34	0	0	0	0	0	-	-
Caimito	308	208	148	93	322	440	398	760		3831	218	233	403	322	312	1,3	1,8
Carambola	30	0	0	0	0	0	107	91		871	153	140	214	121	28	(6,7)	(2,5)
Caigua	19	15	14	13	11	21	14	19		235	29	34	26	23	22	15,8	4,7
Cebolla	9	7	10	9	10	11	0	0		105	12	13	14	13	8	(11,1)	3,4
Cebolla China	10	11	9	7	11	13	14	8		156	15	18	26	17	11	10,0	4,8
Col o repollo	12	17	19	12	10	20	16	0		170	18	12	13	21	12	0,0	0,0
Cocona	23	10	28	90	108	80	68	24		483	11	30	11	10	22	(4,3)	12,0
Cube	71	49	72	64	44	36	0	0		512	43	23	22	116	75	5,6	13,0
Frijol Palo Grano	0	0	0	0	0	0	0	0		12	4	4	3	3	4	-	50,0
Guayaba	0	0	0	294	340	360	306	378		1678	0	0	0	0	0	-	-
Guanabana	0	0	0	0	0	0	0	11		186	46	47	48	41	0	-	4,0
Huasai	95	88	106	72	92	98	94	101		1093	104	90	84	91	97	2,1	5,4
Lechuga	14	12	17	10	9	15	14	15		165	14	13	16	19	13	(7,1)	2,7
Lima	0	0	0	0	0	0	0	0		60	16	11	12	19	0	-	(3,3)
Limón Dulce	0	0	0	0	0	0	0	0		76	12	18	25	22	0	-	1,3
Lucuma	0	0	0	0	0	0	0	0		36	5	10	7	6	0	-	(22,2)
Mango	0	0	0	0	0	0	196	204		1287	374	328	188	0	0	-	0,3
Maracuyá	0	0	0	5	9	9	6	5		91	10	9	19	18	0	-	(1,8)
Marañón	0	0	0	171	180	232	241	71		895	0	0	0	0	0	-	-
Melón	27	30	37	47	242	2583	348	0		3648	94	112	164	23	13	(51,9)	12,5
Palto	71	69	0	0	0	81	122	120		764	110	108	44	46	69	(2,8)	1,3
Pasto Braquiaria	2199	2200	2180	2430	2510	3600	3200	3598		31964	2640	2580	2560	2510	2230	1,4	2,2
Pasto Elefante	767	802	844	874	988	1160	1040	1731		12354	1160	973	973	996	806	5,1	(0,1)
Pasto Imperial	213	160	186	201	255	270	222	398		2386	116	123	116	143	216	1,4	2,9
Pasto Toro Urco	1171	1074	1074	1602	2040	2210	2130	2590		21734	2430	2104	1704	1890	1190	1,6	3,4
Pacae	338	192	222	321	421	700	710	412		6335	510	861	1060	710	330	(2,4)	3,4
Pepino	198	57	92	63	146	282	93	0		1928	147	124	390	341	174	(12,1)	(1,6)
Poma Rosa	0	0	0	0	0	0	0	74		527	83	170	168	41	0	-	2,0
Soya	0	0	0	0	3	5	2	0		10	2	3	4	4	0	-	-
Taperiba	84	0	0	0	0	0	0	0		442	86	81	111	90	89	6,0	3,4
Toronja	18	21	39	86	315	302	241	121		1244	15	26	47	26	31	72,2	21,8
Tomate	67	42	30	28	370	176	103	19		1704	210	216	77	103	46	(31,3)	(30,3)
Tumbo	0	8	12	14	17	24	20	20		152	10	7	8	11	0	-	(2,7)
Zapallo	9	34	31	36	39	56	42	68		426	23	27	24	53	24	166,7	25,8
Zapote	0	0	0	0	0	0	0	0		803	41	284	392	392	0	-	38,1

Fuente: Oficina de Información Agraria - Dirección Regional Agraria de Loreto

1/ Preliminar

2/ Valor Bruto de Producción a precios de 1994 (Miles de Nuevos Soles)

Cuadro N° 05

LORETO: SIEMBRAS POR CAMPAÑA DE PRINCIPALES PRODUCTOS AGROPECUARIOS 2001 - 2002/ 2002 - 2003 1/

(Hectáreas)

	2001-2002			CAMPAÑA 2001-2002	2002-2003										VAR. %	
	May.	Jun.	Jul.		Ago.	Set.	Oct.	Nov.	Dic.	Ene.	Feb.	Mar.	Abr.	May.	May.	Ago.-May.
TOTAL	10 018	19 474	21 237	133 351	16 561	16 221	14 481	10 052	6 200	4 360	6 245	3 486	3 004	10 711	6,9	(2,7)
Arroz Cáscara	842	6 900	6 480	33 667	4 282	4 321	3 146	1 700	843	1 095	1 040	791	100	1 220	44,9	(5,6)
Frijol G.S.	742	1 340	1 124	4 255	267	118	18	22	0	0	0	0	117	635	(14,4)	(33,9)
Frijol Caupi	293	2 900	1 624	6 800	1 089	740	80	6	16	0	0	0	0	259	(11,6)	(3,8)
Plátano	118	89	939	6 410	974	980	1 040	730	764	113	98	144	101	32	(72,9)	(7,5)
Yuca	3 354	2 371	3 088	35 106	3 840	4 360	4 320	3 200	2 460	1 842	3 580	1 700	1 433	3 240	(3,4)	1,1
Maíz choclo	318	740	420	7 514	1 873	1 150	1 070	859	576	266	322	191	140	160	(49,7)	4,0
Limón	7	12	10	175	0	22	10	6	20	3	0	2	0	56	700,0	(20,7)
Naranja	0	3	2	10	0	0	1	0	1	0	0	3	0	1	-	20,0
Papaya	0	10	22	249	15	21	16	33	22	9	0	18	0	10	-	(32,4)
Mandarina	0	4	2	15	1	0	0	0	3	0	0	0	1	0	-	(44,4)
Piña	3	8	12	124	23	15	33	18	10	6	6	0	3	0	(100,0)	9,6
Cocotero	6	8	10	63	2	6	3	0	5	7	8	6	0	0	(100,0)	(17,8)
Maní	21	73	44	565	120	74	40	38	31	31	20	19	10	19	(9,5)	(10,3)
Caña de Azúcar	48	164	215	1 399	164	160	130	90	162	32	31	46	8	62	29,2	(16,5)
Maíz A. D.	4 005	4 540	5 670	31 513	3 065	3 541	4 106	2 980	890	621	800	435	960	4 778	19,3	(4,3)
Palma Aceitera	0	0	0	0	0	0	0	0	0	0	0	0	0	0	-	-
Urena	0	0	0	0	0	0	0	0	0	0	0	0	0	0	-	-
Aguaje	0	1	1	12	0	0	0	0	0	0	0	0	1	0	-	(90,0)
Camucamu	4	4	0	10	0	0	0	0	0	0	0	0	0	0	(100,0)	(100,0)
Humarí	4	1	3	26	7	0	0	0	4	0	1	1	3	0	(100,0)	(27,3)
Pijuayo fruto	35	31	10	220	26	6	12	4	26	4	8	20	18	10	(71,4)	(28,7)
Pijuayo Palmito	0	0	0	11	0	0	0	0	0	0	0	0	0	0	-	(100,0)
Sandía	63	78	278	947	218	71	32	64	58	42	32	0	0	53	(15,9)	(3,6)
Otros	155	197	1 283	4 260	595	636	424	302	309	289	299	110	109	166	7,1	17,4

Fuente: Oficina de Información Agraria - Dirección Regional Agraria de Loreto

1/ Preliminar

Cuadro N° 06

LORETO: SIEMBRAS POR CAMPAÑA DE OTROS PRODUCTOS AGRÍCOLAS 2001 - 2002/2002 - 2003 1/

(Hectáreas)

	2001 - 2002			CAMPAÑA 2001-2002	2002-2003										VAR. %	
	May.	Jun.	Jul.		Ago.	Set.	Oct.	Nov.	Dic.	Ene.	Feb.	Mar.	Abr.	May.	May.	Ago.-May.
TOTAL	155	197	1 283	4 260	595	636	424	302	309	289	299	110	109	166	7,1	17,4
Ají	2	3	3	56	5	4	5	6	7	5	5	6	5	3	50,0	4,1
Anona	0	1	0	7	0	0	0	0	0	0	0	0	0	0	-	(100,0)
Arazá	4	3	3	17	5	2	3	1	2	3	3	1	1	0	(100,0)	75,0
Cacao	0	0	1	13	0	0	0	0	0	0	0	1	0	0	-	(91,7)
Café	0	0	0	4	0	0	0	0		1	0	0	5	0	-	50,0
Caimito	0	2	16	56	24	0	3	4	6	4	2	0	3	0	-	21,1
Carambola	0	2	7	22	6	0	1	0		0	0	0	0	2	-	(30,8)
Caigua	3	5	0	69	10	6	5	7	9	6	5	4	4	6	100,0	(1,6)
Cebolla	3	3	2	32	3	5	4	3	3	2	3	2	0	4	33,3	7,4
Cebolla China	2	2	6	43	10	6	6	4	4	6	5	3	3	3	50,0	42,9
Col o repollo	3	3	4	38	5	4	5	4	6	5	3	2	2	1	(66,7)	19,4
Cocona	6	5	3	96	7	24	17	6	6	4	5	4	4	2	(66,7)	(10,2)
Cube	4	12	8	152	10	14	27	26	14	16	32	8	6	8	100,0	41,2
Frijol de palo grano	0	0	6	6	0	0	0	0	0	0	0	0	0	0	-	-
Guayaba	1	0	14	25	2	2	4	2	3	2	0	0	0	0	(100,0)	150,0
Guanábana	0	0	0	6	0	0	0	0	3	0	0	1	0	0	-	(20,0)
Huasaí	2	0	0	2	0	0	0	0	2	2	0	3	0	0	(100,0)	75,0
Lechuga	3	4	3	41	5	5	6	4	4	5	3	2	2	1	(66,7)	8,8
Lima	0	0	0	0	0	0	0	0	0	0	0	0	0	0	-	-
Limón Dulce	0	0	0	0	0	0	0	0	0	0	10	0	0	0	-	-
Lúcuma	0	0	0	0	0	0	0	0	0	0	0	0	0	0	-	-
Mango	0	0	0	7	0	0	0	0	0	0	0	0	0	0	-	(100,0)
Maracuyá	0	0	0	5	1	0	0	0	0	0	2	0	3	0	-	20,0
Marañón	0	0	0	10	6	4	3	2	2	2	4	0	0	0	-	155,6
Melón	5	31	86	222	38	36	30	10	6	0	0	0	0	4	(20,0)	18,1
Palto	0	1	6	37	2	2	2	1	3	0	2	1	0	0	-	(56,7)
Pasto Braquiaria	24	14	233	586	14	168	64	31	30	36	22	10	12	20	(16,7)	20,1
Pasto Elefante	10	3	37	174	17	82	34	4	36	21	12	0	3	2	(80,0)	57,5
Pasto Imperial	6	3	41	60	18	10	14	16	10	6	0	0	0	4	(33,3)	333,3
Pasto Toro Urco	28	28	578	1 503	214	144	115	124	114	122	115	20	0	63	125,0	14,9
Pacae	14	13	94	198	16	12	15	17	17	10	14	6	13	10	(28,6)	42,9
Pepino	12	38	87	384	86	44	22	16	10	16	23	11	16	16	33,3	0,4
Poma Rosa	4	1	2	9	4	2	1	0	0	0	0	2	0	0	(100,0)	0,0
Soya	5	0	5	10	10	0	0	0	0	0	5	0	5	0	(100,0)	300,0
Taperiba	0	0	2	7	1	0	0	0	0	0	0	0	0	1	-	(60,0)
Toronja	2	2	3	23	2	2	1	0	3	2	0	0	0	1	(50,0)	(38,9)
Tomate	7	13	29	258	62	52	32	12	6	11	16	14	10	7	0,0	3,3
Tumbo	1	0	0	12	2	0	0	0	0	0	2	0	4	3	200,0	(8,3)
Zapallo	4	5	4	54	8	5	5	2	3	2	6	5	6	5	25,0	4,4
Zapote	0	0	0	16	2	1	0	0	0	0	0	4	2	0	-	(40,0)

Fuente: Oficina de Información Agraria - Dirección Regional Agraria de Loreto

1/ Preliminar

Cuadro N° 07

LORETO: INDICADORES DEL SECTOR PESQUERO 2002 - 2003

(toneladas métricas)

	2002								TOTAL 2002	2003					Var.% 2003/2002	
	May.	Jun.	Jul.	Ago.	Set.	Oct.	Nov.	Dic.		Ene.	Feb.	Mar.	Abr.	May.	May.	Ene. - May.
DESEMBARQUE (t.m.)	566	701	617	862	885	773	588	507	7 668	514	622	549	430	577	2.0	(1.5)
Fresco	435	425	388	547	635	460	381	322	4 969	300	406	380	276	423	(2,7)	(1,4)
Salpreso	42	67	65	47	69	53	47	60	689	74	55	61	63	41	(3,3)	5,1
Seco-salado	89	209	165	269	180	261	159	125	2 010	141	161	107	91	113	27,7	(4,8)
TOTAL 1/	566	701	617	862	885	773	588	507	7 668	514	622	549	430	577	2.0	(1.5)
Acarahuazu	3	7	8	5	8	8	4	5	76	8	5	4	3	2	(16,4)	(24,1)
Arahuana	3	3	3	2	3	5	1	2	33	3	3	2	2	1	(77,0)	(28,4)
Boquichico	211	249	177	355	313	381	220	149	2 722	137	165	115	121	234	10,9	(12,1)
Carachama	7	7	11	16	11	21	14	12	151	13	23	19	12	12	68,4	31,1
Corvina	6	9	13	11	14	14	6	5	86	3	5	3	3	2	(73,8)	17,3
Chambira	2	6	7	6	11	12	3	2	54	1	2	1	2	2	5,2	35,0
Chio Chio	5	4	2	2	2	6	6	12	70	7	9	10	9	0	(96,1)	4,4
Fasaco	6	12	14	22	13	13	9	10	135	12	20	28	8	11	83,9	85,1
Gamitana	5	3	3	3	3	2	3	4	39	3	5	6	3	5	4,4	17,8
Huapeta	0	0	0	0	0	0	0	0	0	0	0,50	0	0	0	-	2 400,0
Insimiracu	2	1	1	0	1	0	1	1	9	1	0	1	0	0	(87,6)	(52,7)
Lisa	14	13	16	21	28	5	4	2	113	4	7	6	3	7	(49,0)	9,4
Leguia	2	1	1	1	0	3	2	1	20	2	4	2	4	3	74,3	26,1
Llambina	102	108	95	87	57	41	113	119	1 276	142	140	141	95	103	1,3	(5,3)
Maparate	13	15	13	14	21	15	16	23	181	21	21	14	12	8	(33,4)	15,8
Palometa	12	31	50	55	105	61	14	10	366	9	16	20	11	21	74,9	84,8
Paco	4	5	5	5	7	26	6	4	72	2	5	4	3	6	66,0	37,0
Paña	3	3	3	2	2	3	3	2	33	2	16	3	2	2	(18,9)	91,6
Paiche	4	6	5	5	10	1	0	0	41	0	0	4	8	5	3,9	19,4
Ractacara	42	39	39	28	41	26	59	53	616	57	79	61	55	58	36,6	(5,8)
Sabalo	28	56	18	13	5	3	7	2	159	0	2	5	6	11	(61,8)	(58,7)
Sardina	11	28	27	60	71	37	21	12	315	19	15	13	8	8	(26,6)	8,3
Shuyo	3	3	5	5	2	0	1	3	31	6	6	6	5	11	298,6	205,2
Tucunaré	3	3	6	5	5	4	2	4	50	6	7	4	3	3	14,2	11,7
Turushuqui	1	2	2	1	2	2	2	1	16	2	3	2	1	1	11,0	42,8
Yahuarachi	3	0	0	1	4	1	0	1	16	0	0	1	1	2	(29,8)	(53,4)
Yaraqui	22	4	0	0	0	2	4	2	43	0	6	2	1	11	(48,5)	(34,2)
Yulilla	11	11	8	14	14	10	17	21	175	24	21	22	15	12	1,9	17,4
Zúngaro Achara	0	0	0	0	0	0	0	0	1	0	0	0	0	0	128,6	12,9
Zúngaro Cunchimama	3	8	9	10	16	2	3	1	56	1	1	1	2	0	(100,0)	(25,0)
Zúngaro Doncella	9	22	29	34	43	16	11	9	205	4	8	8	5	10	13,2	(12,8)
Zúngaro Dorado	3	6	8	10	13	4	2	3	60	3	2	2	2	6	64,7	6,9
Zúngaro Manitoa	0	1	0	0	1	18	7	8	43	3	1	5	2	2	550,0	56,1
Zúngaro Pintadillo	0	0	0	0	0	0	0	0	0	0	0	0	0	0	-	-
Zúngaro Saltón	2	5	6	10	10	3	0	1	45	0	1	1	0	1	(35,0)	(67,0)
Zúngaro Tigre	3	2	6	15	15	5	7	4	67	2	2	2	2	3	(11,9)	(5,1)
Zúngaro	2	4	3	2	7	1	2	4	33	3	2	3	2	0	(100,0)	(12,1)
Otros	19	26	25	37	29	20	18	17	262	14	20	29	19	15	(19,7)	9,4
PECES ORNAMENTALES 2/	640	763	714	555	781	626	644	665	8 248	766	860	919	1 000	820	28,1	24,6
Mercado Interno	183	200	141	194	327	216	226	182	2 426	148	160	175	186	184	0,8	(9,4)
Mercado Externo	457	563	572	360	454	410	418	484	5 822	618	700	744	814	636	39,0	37,1

1/ Incluye fresco, salpreso y seco salado

2/ Miles de unidades

Fuente: Dirección Regional de Pesquería de Loreto

Cuadro N° 08

LORETO: PRODUCCIÓN DE MADERA ROLLIZA 2002 - 2003

(Metros cúbicos)

	2002								TOTAL 2002	2003					Var. % 2003/2002	
	May.	Jun.	Jul.	Ago.	Set.	Oct.	Nov.	Dic.		Ene.	Feb.	Mar.	Abr.	May.	May.	Ene.-May.
TOTAL	19 042	21 839	16 993	10 333	9 852	7 337	9 749	9 700	179 599	10 815	9 337	14 000	8 374	17 449	(8,4)	(36,1)
Aguanillo	0	0	0	0	0	0	0	0	0	0	0	0	0	0	-	-
Alfaro	0	0	0	0	0	0	0	0	0	0	0	0	0	0	-	-
Almendra	0	0	0	0	0	0	0	0	0	0	0	0	0	0	-	-
Ana caspi	0	0	0	0	0	0	0	0	0	0	0	0	0	0	-	-
Andiroba	0	749	0	68	51	35	0	3	1 500	92	17	0	107	0	-	(63,6)
Añuje rumi	0	0	0	0	0	0	0	0	0	0	0	0	0	0	-	-
Azúcar Huayo	0	0	0	0	0	0	0	0	0	0	0	0	0	0	-	-
Brea caspi	0	0	0	0	0	0	0	0	0	0	0	0	0	0	-	-
Cachimbo caspi	0	0	0	0	0	0	0	0	0	0	0	0	0	0	-	-
Caoba	1 601	1 593	519	413	131	397	129	333	12 172	15	15	193	0	13	(99,2)	(97,3)
Capinuri	0	0	217	0	104	0	204	70	1 199	29	0	0	0	60	-	(85,3)
Capirona	0	0	0	0	0	0	0	0	2 440	0	0	0	0	19	-	(99,2)
Carahuasca	0	0	0	0	0	0	0	0	0	0	0	0	0	0	-	-
Catahua	106	33	139	0	0	0	49	0	668	0	4	0	0	18	(82,8)	(94,9)
Cedro	2 380	1 564	1 801	1 085	414	218	741	538	16 835	453	669	1 285	1 185	753	(68,4)	(58,5)
Chingonga	0	0	0	0	15	16	0	0	31	0	0	0	0	0	-	-
Copaiba	396	115	495	86	49	0	65	22	2 932	0	0	160	0	117	(70,6)	(86,8)
Cumala	9 988	10 834	6 176	4 904	5 030	3 178	2 997	4 163	77 429	5 481	5 240	8 412	4 758	11 854	18,7	(11,0)
Ishpingo	26	18	30	0	0	0	0	0	175	0	0	0	0	0	(100,0)	(100,0)
Lagarto caspi	138	73	135	109	28	109	20	103	1 318	0	69	39	75	199	43,9	(48,6)
Loco micuna	0	0	0	0	0	0	66	0	75	0	25	0	0	0	-	197,1
Lupuna	3 822	5 826	6 536	3 240	3 024	3 050	4 907	4 189	49 864	4 240	2 733	3 203	1 540	3 303	(13,6)	(21,3)
Mari mari	0	0	0	0	11	0	0	0	11	0	0	0	0	85	-	-
Marupa	108	813	25	13	74	170	124	0	2 846	398	409	445	262	642	495,7	32,5
Moena	146	128	471	145	240	109	91	90	2 645	0	74	51	101	39	(73,7)	(80,7)
Papelillo	0	0	0	0	0	0	9	0	9	0	0	0	0	0	-	-
Pashaco	87	7	0	19	0	0	42	0	188	0	0	0	0	50	(42,2)	(58,3)
Quinilla	0	0	0	0	0	0	0	0	759	0	0	0	0	0	-	(100,0)
Requia	0	0	0	0	0	0	0	0	602	0	0	0	0	0	-	(100,0)
Ritari	0	0	0	0	0	0	0	0	0	0	0	0	0	0	-	-
Shihuahuaco	0	0	0	0	0	0	0	0	1 993	0	0	0	0	0	-	(100,0)
Shiringarana	0	0	0	0	45	0	6	0	52	0	0	0	0	0	-	-
Tornillo	244	84	446	158	454	0	187	126	3 106	109	58	167	320	205	(16,1)	(48,1)
Utucuro	0	0	0	0	0	0	0	0	22	0	0	0	0	0	-	(100,0)
Violeta	0	0	1	92	150	55	31	20	508	0	0	45	25	18	-	(43,9)
Otros	0	0	0	0	32	0	82	39	195	0	23	0	0	76	-	139,3

Fuente: Oficina Regional de Recursos Naturales de Loreto

Nota: La información desde el mes de agosto solo incluye Iquitos, Cabalococha y Pe

Cuadro N° 09

LORETO: PRODUCCIÓN DE MADERA ASERRADA 2002 - 2003

(Metros cúbicos)

	2002								TOTAL 2002	2003					Var % 2003/2002	
	May.	Jun.	Jul.	Ago.	Set.	Oct.	Nov.	Dic.		Ene.	Feb.	Mar.	Abr.	May.	May.	Ene.-May.
TOTAL	6 970	6 906	5 062	9 588	2 580	7 208	1 249	6 732	61 273	1 289	6 916	2 304	8 702	1 674	(76,0)	(4,8)
Almendra	15	20	23	26	18	0	0	0	140	0	0	0	0	0	(100,0)	(100,0)
Andiroba	0	6	0	23	11	28	16	10	205	0	0	0	0	21	-	(81,2)
Caoba	371	859	433	407	350	59	51	364	6 431	248	250	540	261	53	(85,8)	(65,4)
Capirona	0	0	0	0	0	0	0	0	16	0	0	0	0	20	-	20,9
Catahua	0	0	0	0	0	0	0	0	0	0	0	0	0	6	-	-
Cedro	578	1 087	765	650	1 072	320	457	514	7 811	727	897	800	1 167	131	(77,3)	26,3
Chingonga	0	0	0	0	0	13	0	0	13	0	0	0	0	0	-	-
Copaiba	99	86	340	106	213	39	0	16	1 280	0	0	93	0	127	28,2	(54,2)
Cumala	5 459	4 599	3 226	7 978	526	6 500	574	5 660	40 910	214	5 227	468	6 938	811	(85,1)	15,3
Estoraque	0	0	0	0	0	0	0	0	0	0	0	0	0	14	-	-
Higuerilla	31	28	32	20	0	0	14	9	279	0	0	0	0	0	(100,0)	(100,0)
Ishpingo	0	21	21	0	0	0	0	0	81	0	0	0	0	0	-	(100,0)
Lagarto caspi	38	0	3	0	121	0	50	48	452	0	16	58	13	241	541,5	43,1
Lupuna	0	0	0	0	0	0	1	0	1	0	0	0	0	0	-	-
Mari mari	10	8	11	9	7	0	11	8	100	0	0	0	0	60	477,1	30,1
Marupa	91	14	79	71	16	191	11	4	703	7	189	26	182	12	(86,4)	31,4
Moena	119	81	59	173	84	36	5	10	1 085	24	60	205	28	93	(21,5)	(35,7)
Pashaco	50	19	10	23	11	0	30	6	213	0	0	0	0	44	(10,3)	(61,2)
Sachacasho	0	0	0	0	0	0	2	0	2	0	0	0	0	0	-	-
Tornillo	92	65	43	90	140	14	12	34	1 362	65	241	98	90	17	(81,8)	(47,1)
Violeta	18	12	16	13	12	9	13	50	190	5	36	16	24	24	29,2	62,6

Fuente: Oficina Regional de Recursos Naturales de Loreto

Nota: La información desde el mes de agosto solo incluye Iquitos, Caballococha y Pev

Cuadro N° 10
LORETO: PRODUCCIÓN DE PETRÓLEO CRUDO 2002 - 2003
(Miles de barriles)

	2002								TOTAL 2002	2003					Var % 2003/2002	
	May.	Jun.	Jul.	Ago.	Set.	Oct.	Nov.	Dic.		Ene.	Feb.	Mar.	Abr.	May.	May.	Ene.-May.
<u>TOTAL</u>	<u>1 915</u>	<u>1 811</u>	<u>1 861</u>	<u>1 926</u>	<u>1 835</u>	<u>1 909</u>	<u>1 873</u>	<u>1 909</u>	<u>22 758</u>	<u>1 848</u>	<u>1 618</u>	<u>1 841</u>	<u>1 807</u>	<u>1 825</u>	<u>(4,7)</u>	<u>(7,2)</u>
Lote 1 AB	1 134	1 077	1 120	1 187	1 115	1 171	1 162	1 205	13 681	1 161	1 035	1 180	1 147	1 118	(1,4)	(0,05)
Lote 8	781	734	741	739	720	738	711	704	9 077	687	584	661	660	707	(9,5)	(17,3)

Fuente: Perú-Petro S.A.

Cuadro N° 11

LORETO: ÍNDICE DE VOLUMEN FÍSICO DE LA PRODUCCIÓN INDUSTRIAL DE IQUITOS 1/

1995=100

C I I U	2002								Ene.-May. 2002	2003					Ene.-May. 2003	Var % 2003/2002	
	May.	Jun.	Jul	Ago.	Set.	Oct.	Nov.	Dic.		Ene.	Feb.	Mar.	Abr.	May.		May.	Ene.-May.
TOTAL	140.5	139.3	135.9	158.6	142.2	126.6	113.1	132.5	132.2	138.8	148.3	143.9	170.4	157.3	151.9	11.9	14.9
1511 -Embutidos de chancho	111,3	89,0	99,7	84,7	70,9	88,1	85,1	69,4	88,4	49,9	32,1	44,4	48,4	48,5	44,6	(56,4)	(49,5)
1513 -Conservas de palmito	0,0	0,0	0,2	0,0	0,0	0,0	0,0	0,0	59,3	0,0	0,0	0,0	3,3	9,2	6,2	-	(89,5)
1520 -Productos lácteos	137,5	137,3	147,2	147,0	147,7	146,2	132,6	125,9	122,5	121,0	118,6	129,7	129,1	129,6	125,6	(5,7)	2,5
1531 -Pilado de arroz	35,8	61,5	0,0	0,0	0,0	209,0	233,2	194,7	107,7	190,0	90,1	42,7	41,6	0,0	91,1	(100,0)	(15,4)
1533 -Alimentos para animales	128,3	106,4	93,0	95,8	92,1	94,9	99,9	98,9	113,7	91,5	83,3	82,2	77,6	87,7	84,4	(31,7)	(25,8)
1541 -Productos de panadería	83,1	99,2	95,2	86,5	85,3	89,9	94,5	139,8	71,8	76,3	69,2	81,7	79,7	80,4	77,5	(3,2)	7,9
1554 -Bebidas gaseosas	63,4	58,2	61,8	72,2	60,9	68,0	52,4	62,9	59,8	60,6	54,0	56,4	59,3	63,4	58,7	(0,0)	(1,8)
2010 -Aserrado de madera	400,4	426,2	378,7	429,3	395,7	363,3	293,3	194,7	403,9	317,5	474,4	414,3	572,2	543,1	463,3	35,7	14,7
2021 -Triplay y láminas	108,3	109,3	132,9	144,0	92,5	88,5	108,5	119,4	94,8	108,5	119,7	129,0	99,2	115,2	114,3	6,4	20,6
2212 -Periódicos	377,3	361,6	377,3	377,3	361,4	377,3	364,7	374,2	366,6	364,7	364,7	374,2	364,7	364,7	366,6	(3,3)	0,0
2221 -Impresión	25,4	16,6	42,3	28,5	38,2	89,5	24,5	40,3	30,2	50,3	85,4	44,7	49,7	47,6	55,5	87,6	83,8
2320 -Refinación de petróleo	152,2	68,8	146,9	168,4	142,4	132,5	134,6	145,1	150,8	150,4	121,4	130,4	146,3	131,5	136,0	(13,6)	(9,8)
2411 - Oxígeno industrial y hielo	168,8	142,7	145,9	169,7	166,7	157,6	163,8	161,2	150,7	119,9	103,3	96,4	93,3	117,5	106,1	(30,4)	(29,6)
2693 -Ladrillos	56,1	72,8	69,2	69,7	63,9	56,5	43,9	73,9	70,4	64,8	78,1	57,9	66,1	53,3	64,0	(5,1)	(9,1)
2899 -Acc. lanchas y mallas matalicas	226,4	296,4	171,6	367,1	246,0	388,8	390,6	335,0	98,4	223,2	166,3	166,5	326,5	284,4	233,4	25,6	137,2
2911 -Motores	244,2	255,6	134,7	247,8	337,6	157,3	117,8	348,4	181,0	330,4	211,3	268,5	315,0	250,9	275,2	2,8	52,0
2912 -Bombas	71,5	104,0	110,5	144,6	106,1	98,4	57,4	103,6	76,8	121,1	143,7	111,3	200,0	125,2	140,2	75,0	82,6
3000 -Maquinaria informática	21,6	21,6	21,6	10,8	32,5	21,6	21,6	10,8	49,8	32,5	54,1	0,0	10,8	0,0	32,5	(100,0)	(34,7)

Fuente: Dirección Regional de Industrias - Encuesta a Empresas Industriales

1 / Preliminar

Cuadro N° 12

LORETO: ARRIBOS Y PERNOCTACIONES A LOS ESTABLECIMIENTOS DE HOSPEDAJE DE IQUITOS 1/

(Número)

	2002								TOTAL 2002	2003					Var % 2003/2002	
	May.	Jun.	Jul.	Ago.	Set.	Oct.	Nov.	Dic.		Ene.	Feb.	Mar.	Abr.	May.	May.	Ene.-May.
	ARRIBOS	7 741	8 952	9 780	9 066	6 743	8 544	8 959		6 906	97 426	7 090	6 562	6 988	6 484	6 494
Nacionales	5 343	6 530	6 770	5 873	5 119	6 318	6 454	5 073	68 828	5 001	4 563	4 760	4 622	4 164	(22,1)	(13,4)
Extranjeros	2 398	2 422	3 010	3 193	1 624	2 226	2 505	1 833	28 598	2 089	1 999	2 228	1 862	2 330	(2,8)	(10,8)
PERNOCTACIONES	15 518	16 449	17 111	16 705	12 837	15 381	15 793	12 686	181 776	14 381	12 529	14 080	13 750	13 080	(15,7)	(9,3)
Nacionales	10 889	11 485	10 562	10 410	9 760	11 037	11 065	9 481	125 843	9 981	8 892	9 686	10 243	8 346	(23,4)	(9,4)
Extranjeros	4 629	4 964	6 549	6 295	3 077	4 344	4 728	3 205	55 933	4 400	3 637	4 394	3 507	4 734	2,3	(9,2)

Fuente: Dirección Regional de Turismo de Loreto

1/ Preliminar

CUADRO N° 13
IQUITOS: DOCUMENTOS PROTESTADOS 2002 - 2003

	2002								TOTAL 2002	2003					Var.% 2003/2002	
	May.	Jun.	Jul.	Ago.	Set.	Oct.	Nov.	Dic.		Ene.	Feb.	Mar.	Abr.	May.	May.	Ene. - May.
A. LETRAS																
Nuevos Soles																
Monto	428 815	248 523	67 551	444 051	123 384	288 952	193 363	345 729	#####	22 378	126 632	163 683	386 906	234 140	(45,4)	(37,8)
N°	47	47	30	76	27	54	47	7	587	77	42	53	96	46	(2,1)	5,0
Dólares																
Monto	112 259	116 589	84 057	138 138	29 426	105 819	55 772	86 246	#####	96 171	75 264	119 361	134 084	96 508	(14,0)	28,6
N°	59	67	38	63	33	61	40	80	674	56	60	64	114	66	11,9	23,3
B. PAGARÉS																
Nuevos Soles																
Monto	68 847	16 952	74 734	42 026	62 738	7 843	-	84 246	845 716	4 416	27 685	302 934	148 630	71 663	4,1	(0,3)
N°	26	4	5	6	23	2	-	16	432	1	41	113	60	43	65,4	(31,4)
Dólares																
Monto	2 188	52 732	14 059	177	768	20 665	107	-	158 864	2 489	6 200	73 109	35 554	36 412	1 563,9	118,5
N°	2	7	4	1	5	5	2	-	54	13	9	26	9	20	900,0	156,7

Cuadro N° 16

LORETO: ADUANA IQUITOS EXPORTACIONES FOB POR GRUPO DE PRODUCTOS 2002 - 2003

(Miles de US dólares)

	2002								TOTAL 2002	2003					Var % 2003/2002	
	May.	Jun.	Jul.	Ago.	Set.	Oct.	Nov.	Dic.		Ene.	Feb.	Mar.	Abr.	May.	May.	Ene.-May.
TOTAL EXPORTACIONES	564	3 728	783	3 224	1 209	2 487	255	2 235	21 271	250	2 636	256	2 967	192	(66,0)	(14,3)
1. Productos tradicionales	395	857	656	628	1 062	0	0	0	5 528	26	0	0	0	0	(100,0)	(98,9)
Combustibles	395	857	656	628	1 062	0	0	0	5 528	26	0	0	0	0	(100,0)	(98,9)
2. Productos no tradicionales	126	2 646	75	2 421	106	2 390	191	2 199	14 855	214	2 258	235	2 705	155	23,0	15,3
Forestales	0	2 553	0	2 351	0	2 272	0	1 877	13 192	0	1 973	0	2 415	0	-	6,0
Madera aserrada	0	2 197	0	1 804	0	1 681	0	1 524	10 689	0	1 557	0	1 985	0	-	1,7
Madera laminada	0	233	0	344	0	235	0	124	1 387	0	197	0	119	0	-	(29,9)
Triplay	0	0	0	83	0	157	0	42	282	0	143	0	206	0	-	-
Otros acabados	0	123	0	120	0	199	0	187	834	0	76	0	105	0	-	(11,7)
Pesqueros	110	78	69	55	90	101	191	248	1 408	205	255	217	290	134	21,8	91,1
Peces ornamentales	110	78	69	55	90	101	191	248	1 408	205	255	217	290	134	21,8	91,1
Otros	16	15	6	15	16	17	0	74	255	9	30	18	0	21	31,3	(30,4)
3 Resto	43	225	52	175	41	97	64	36	888	10	378	21	262	37	(14,0)	257,6

Fuente: BCRP- Oficina Principal

Cuadro N° 17

LORETO: ADUANA IQUITOS IMPORTACIONES FOB SEGÚN USO O DESTINO ECONÓMICO 2002 - 2003

(Miles de US dólares)

	2002								TOTAL 2002	2003					Var.% 2003/2002	
	May.	Jun.	Jul.	Ago.	Set.	Oct.	Nov.	Dic.		Ene.	Feb.	Mar.	Abr.	May.	May.	Ene. - May.
TOTAL IMPORTACIONES	4 925	6 123	2 596	4 362	1 463	4 326	1 177	30 957	106 200	33 053	10 570	1 476	4 467	1 768	(64,1)	(7,0)
BIENES DE CONSUMO	288	253	642	68	200	549	100	1 051	4 744	80	186	366	114	64	(77,8)	(56,9)
Bienes no duraderos	241	189	432	35	176	527	84	986	4 030	50	149	317	67	20	(91,7)	(62,3)
Bienes duraderos	47	64	210	33	24	22	16	65	714	30	37	49	47	44	(6,4)	(26,1)
MATERIAS PRIMAS E INSUMOS	582	2 271	807	2 288	425	1 590	330	772	15 919	466	1 657	349	2 397	355	(39,0)	(29,7)
Combustibles-lubricantes	3	1	0	4	3	0	0	18	143	2	3	1	8	3	0,0	(85,5)
Materias para agricultura	1	18	34	14	0	26	26	0	354	0	18	5	51	0	(100,0)	(68,6)
Materias para industria	578	2 252	773	2 270	422	1 564	304	754	15 422	464	1 636	343	2 338	352	(39,1)	(27,5)
BIENES DE CAPITAL	4 055	3 599	1 147	2 006	838	2 187	747	29 134	85 537	32 507	8 727	761	1 956	1 349	(66,7)	(1,3)
Materiales de construcción	1 372	648	195	65	19	515	8	492	31 376	3 320	1 536	34	457	22	(98,4)	(81,8)
Bienes para la agricultura	1	17	0	0	11	0	0	0	101	0	2	19	30	0	(100,0)	(30,1)
Bienes para la industria	2 093	2 258	593	1 463	493	1 310	478	27 652	48 306	28 635	6 602	506	1 078	845	(59,6)	167,9
Equipos de transporte	589	676	359	478	315	362	261	990	5 754	552	587	202	391	482	(18,2)	(4,3)

Fuente: BCRP- Oficina Principal

Cuadro N° 18

LORETO: RECAUDACIÓN TRIBUTARIA 2002 - 2003

(Miles de nuevos soles)

	2002								TOTAL 2002	2003					Var.% 2003/2002	
	May.	Jun.	Jul.	Ago.	Set.	Oct.	Nov.	Dic.		Ene.	Feb.	Mar.	Abr.	May.	May.	Ene.-May.
TOTAL RECAUDACIÓN	9 797	7 931	6 533	10 915	8 942	8 709	8 953	28 163	154 257	30 692	11 698	6 840	9 642	6 631	(32,3)	(11,6)
INGRESOS TRIBUTARIOS	9 749	7 798	6 257	9 684	8 839	8 529	8 869	28 020	151 623	30 555	11 634	6 682	9 436	6 536	(33,0)	(11,9)
Impuesto a la Renta	3 843	3 599	3 353	3 438	5 197	3 959	4 249	4 012	48 852	4 627	3 281	3 862	4 919	4 140	7,7	(1,0)
Imp. a las importaciones	531	653	328	1 682	434	532	787	1 846	17 005	1 808	1 194	498	1 040	250	(52,9)	(55,4)
Imp. General a las Ventas	4 331	2 439	1 609	3 551	2 072	2 967	2 878	21 190	73 710	23 272	6 364	1 358	2 562	1 228	(71,6)	(6,0)
-Interno	1 218	550	655	627	1 647	1 962	1 799	1 873	12 216	1 203	669	846	979	907	(25,5)	48,4
-Externo	2 744	1 665	841	2 578	375	886	951	17 028	54 208	19 471	5 025	452	1 397	284	(89,7)	(10,9)
-Promoción Municipal	369	224	113	346	50	119	128	2 289	7 286	2 598	670	60	186	37	(90,0)	(11,6)
Imp. Selectivo al Consumo	304	261	244	280	291	313	249	204	3 299	236	229	200	285	259	(14,8)	(17,0)
Otros ingresos tributarios	740	846	723	733	845	758	706	768	8 757	612	566	764	630	659	(10,9)	(4,4)
INGRESOS NO TRIBUTARIOS	48	133	276	1 231	103	180	84	143	2 634	137	64	158	206	95	97,9	36,4

Fuente: SUNAT-ADUANAS.

CUADRO N° 19

LORETO: DEPÓSITOS DEL SISTEMA FINANCIERO POR ENTIDAD 2002 - 2003

(Saldos en miles de nuevos soles)

	2002								2003					Var. %	
	May.	Jun.	Jul.	Ago.	Set.	Oct.	Nov.	Dic.	Ene.	Feb.	Mar.	Abr.	May.	Mes	Annual
TOTAL SISTEMA FINANCIERO LORETO	<u>244 662</u>	<u>233 107</u>	<u>249 675</u>	<u>251 710</u>	<u>252 711</u>	<u>256 241</u>	<u>251 495</u>	<u>253 215</u>	<u>250 569</u>	<u>250 154</u>	<u>256 757</u>	<u>260 918</u>	<u>268 332</u>	<u>2,8</u>	<u>9,7</u>
A. SISTEMA BANCARIO LORETO	<u>219 682</u>	<u>205 703</u>	<u>220 365</u>	<u>221 220</u>	<u>221 026</u>	<u>224 899</u>	<u>218 398</u>	<u>219 209</u>	<u>217 092</u>	<u>217 033</u>	<u>221 847</u>	<u>225 144</u>	<u>231 208</u>	<u>2,7</u>	<u>5,2</u>
A1. IQUITOS:	206 490	192 124	207 536	208 424	207 680	212 853	205 336	207 974	204 119	203 946	208 877	211 344	216 501	2,4	4,8
Continental	57 352	57 211	56 628	57 710	56 747	57 486	56 342	58 003	55 384	54 260	55 983	57 339	57 391	0,1	0,1
Crédito	60 390	59 597	66 453	65 704	71 128	74 384	68 869	68 541	65 510	65 213	69 249	64 705	66 426	2,7	10,0
Interbank	38 661	39 365	40 743	43 124	42 959	45 197	44 239	46 787	48 111	45 484	48 637	50 077	53 796	7,4	39,1
Wiese Sudameris	47 835	33 970	41 997	40 339	35 532	34 411	34 557	33 312	33 771	37 182	32 690	37 210	36 876	(0,9)	(22,9)
Trabajo	1 605	1 606	1 420	1 387	1 123	1 100	1 187	1 167	1 165	1 590	1 673	1 773	1 800	1,5	12,1
Nación	648	376	296	160	191	275	143	164	179	217	645	240	212	(11,8)	(67,3)
A2. YURIMAGUAS:	13 192	13 579	12 829	12 796	13 346	12 046	13 062	11 235	12 972	13 087	12 970	13 800	14 707	6,6	11,5
Continental	8 869	8 611	8 806	8 875	8 875	8 741	9 277	9 077	8 913	8 634	8 678	9 432	10 604	12,4	19,6
Crédito	4 323	4 967	4 022	3 920	4 471	3 304	3 784	2 158	4 058	4 452	4 291	4 367	4 103	(6,1)	(5,1)
Trabajo	1	1	1	1	1	1	1	1	1	1	1	1	1	0,0	3,3
B. SISTEMA NO BANCARIO LORETO	<u>24 980</u>	<u>27 404</u>	<u>29 310</u>	<u>30 490</u>	<u>31 685</u>	<u>31 342</u>	<u>33 097</u>	<u>34 006</u>	<u>33 478</u>	<u>33 121</u>	<u>34 910</u>	<u>35 774</u>	<u>37 124</u>	<u>3,8</u>	<u>48,6</u>
B1. IQUITOS:	22 174	24 389	26 023	27 203	28 274	28 155	29 739	30 620	30 281	29 930	31 780	32 577	33 630	3,2	51,7
C.M.A.C. Maynas*	22 174	24 363	25 990	27 163	28 229	28 105	29 682	30 553	30 276	29 925	31 775	32 570	33 625	3,2	51,6
Financiera Solución	0	26	33	40	45	50	57	67	5	5	5	7	5	(28,6)	-
B2. YURIMAGUAS:	2 806	3 015	3 287	3 287	3 411	3 188	3 358	3 386	3 197	3 191	3 130	3 198	3 494	9,3	24,5
C.R.A.C. San Martín	2 806	3 015	3 287	3 287	3 411	3 188	3 358	3 386	3 197	3 191	3 130	3 198	3 494	9,3	24,5

Fuente: Instituciones del Sistema Financiero

* No incluye oficinas de Huánuco y Pucallpa

CUADRO N° 20

LORETO: DEPÓSITOS DEL SISTEMA FINANCIERO, POR MODALIDAD DE DEPÓSITOS 2002 - 2003

(Saldos en miles de nuevos soles)

	2002								2003					Var. %	
	May.	Jun.	Jul.	Ago.	Set.	Oct.	Nov.	Dic.	Ene.	Feb.	Mar.	Abr.	May.	Mes	Anual
TOTAL DEPÓSITOS	<u>244 662</u>	<u>233 107</u>	<u>249 675</u>	<u>251 710</u>	<u>252 711</u>	<u>256 241</u>	<u>251 495</u>	<u>253 215</u>	<u>250 569</u>	<u>250 154</u>	<u>256 757</u>	<u>260 918</u>	<u>268 332</u>	<u>2,8</u>	<u>9,7</u>
A. DEPÓSITOS A LA VISTA	<u>66 256</u>	<u>50 883</u>	<u>61 083</u>	<u>61 843</u>	<u>63 813</u>	<u>68 370</u>	<u>63 474</u>	<u>66 978</u>	<u>68 333</u>	<u>71 786</u>	<u>77 202</u>	<u>74 472</u>	<u>74 065</u>	<u>(0,5)</u>	<u>11,8</u>
Empresas Bancarias	65 300	49 981	60 025	60 875	62 720	67 173	62 386	66 641	68 013	71 304	76 232	73 863	73 381	(0,7)	12,4
Empresas No Bancarias	309	526	762	808	902	922	945	173	141	265	324	369	472	27,7	52,8
Banco de la Nación	648	376	296	160	191	275	143	164	179	217	645	240	212	(11,8)	(67,3)
B. DEPÓSITOS DE AHORRO	<u>72 411</u>	<u>72 218</u>	<u>76 813</u>	<u>78 835</u>	<u>82 829</u>	<u>84 482</u>	<u>84 559</u>	<u>80 895</u>	<u>79 620</u>	<u>75 996</u>	<u>76 125</u>	<u>77 053</u>	<u>80 518</u>	<u>4,5</u>	<u>11,2</u>
Empresas Bancarias	64 312	63 500	67 072	69 138	72 214	74 512	74 534	69 815	67 775	65 027	63 914	64 412	68 083	5,7	5,9
Empresas No Bancarias	8 099	8 719	9 741	9 697	10 616	9 970	10 024	11 080	11 845	10 969	12 211	12 641	12 436	(1,6)	53,6
C. DEPÓSITOS A PLAZO	<u>105 995</u>	<u>110 006</u>	<u>111 779</u>	<u>111 032</u>	<u>106 068</u>	<u>103 389</u>	<u>103 462</u>	<u>105 342</u>	<u>102 617</u>	<u>102 372</u>	<u>103 431</u>	<u>109 393</u>	<u>113 749</u>	<u>4,0</u>	<u>7,3</u>
Empresas Bancarias	89 423	91 846	92 972	91 047	85 901	82 938	81 335	82 589	81 125	80 485	81 056	86 629	89 532	3,4	0,1
Empresas No Bancarias	16 572	18 160	18 807	19 985	20 167	20 451	22 127	22 753	21 492	21 887	22 375	22 764	24 216	6,4	46,1

Fuente: Instituciones del Sistema Financiero

CUADRO N° 21

LORETO: DEPÓSITOS DEL SISTEMA FINANCIERO, POR TIPO Y DENOMINACIÓN 2002 - 2003

(Saldos en miles de nuevos soles)

	2002								2003					Var. %	
	May.	Jun.	Jul.	Ago.	Set.	Oct.	Nov.	Dic.	Ene.	Feb.	Mar.	Abr.	May.	Mes	Anual
TOTAL DEPÓSITOS	<u>244 662</u>	<u>233 107</u>	<u>249 675</u>	<u>251 710</u>	<u>252 711</u>	<u>256 241</u>	<u>251 495</u>	<u>253 215</u>	<u>250 569</u>	<u>250 154</u>	<u>256 757</u>	<u>260 918</u>	<u>268 332</u>	<u>2,8</u>	<u>9,7</u>
A. MONEDA NACIONAL	<u>82 643</u>	<u>86 931</u>	<u>95 384</u>	<u>92 543</u>	<u>92 705</u>	<u>91 905</u>	<u>93 023</u>	<u>93 859</u>	<u>91 563</u>	<u>95 141</u>	<u>103 605</u>	<u>106 187</u>	<u>114 382</u>	<u>7,7</u>	<u>38,4</u>
Depósitos Vista	28 962	30 583	35 683	35 924	38 891	38 784	38 286	41 047	39 691	42 584	45 206	40 946	43 647	6,6	50,7
Depósitos de Ahorro	29 147	29 256	32 490	31 524	34 589	35 459	35 831	33 089	32 657	32 296	36 093	36 423	39 218	7,7	34,6
Depósitos a Plazo	24 533	27 092	27 211	25 096	19 226	17 662	18 906	19 723	19 216	20 261	22 306	28 818	31 517	9,4	28,5
B. MONEDA EXTRANJERA	<u>162 019</u>	<u>146 176</u>	<u>154 291</u>	<u>159 167</u>	<u>160 005</u>	<u>164 336</u>	<u>158 472</u>	<u>159 356</u>	<u>159 006</u>	<u>155 013</u>	<u>153 152</u>	<u>154 731</u>	<u>153 950</u>	<u>(0,5)</u>	<u>(5,0)</u>
Depósitos Vista	37 294	20 300	25 399	25 920	24 923	29 585	25 188	25 931	28 642	29 201	31 996	33 526	30 418	(9,3)	(18,4)
Depósitos de Ahorro	43 264	42 962	44 324	47 311	48 240	49 024	48 727	47 806	46 963	43 700	40 032	40 630	41 300	1,6	(4,5)
Depósitos a Plazo	81 462	82 914	84 568	85 937	86 843	85 727	84 557	85 618	83 402	82 111	81 124	80 575	82 232	2,1	0,9

Fuente: Instituciones del Sistema Financiero

CUADRO N° 22

LORETO: COLOCACIONES DEL SISTEMA FINANCIERO 2002 - 2003

(Saldos en miles de nuevos soles)

	2002								2003					Var. %	
	May.	Jun.	Jul.	Ago.	Set.	Oct.	Nov.	Dic.	Ene.	Feb.	Mar.	Abr.	May.	Mes	Anual
TOTAL SISTEMA FINANCIERO LORETO	195 003	187 325	187 655	205 177	163 844	168 408	169 196	171 141	170 174	168 880	179 878	177 798	178 924	0,6	(8,2)
A. SISTEMA BANCARIO LORETO	164 359	154 761	154 052	169 695	127 428	129 616	128 065	128 794	127 920	126 400	137 088	135 207	136 062	0,6	(17,2)
A1. QUITOS:	156 073	146 368	145 355	161 052	118 780	121 254	119 999	120 619	119 478	117 862	127 732	126 101	126 739	0,5	(18,8)
Continental	36 092	36 422	36 213	35 360	35 125	36 684	36 896	36 983	37 188	37 567	37 423	37 151	37 586	1,2	4,1
Crédito	18 392	20 226	19 484	28 414	27 774	27 476	25 997	26 206	25 592	24 682	25 010	26 337	27 706	5,2	50,6
Interbank	17 333	19 519	20 227	21 308	21 975	22 133	21 900	22 287	21 721	19 068	23 308	25 082	24 112	(3,9)	39,1
Wiese Sudameris	65 727	50 671	50 547	57 357	15 104	15 520	15 111	14 280	13 555	13 913	14 282	13 865	13 700	(1,2)	(79,2)
Trabajo	18 185	18 961	18 406	18 256	18 540	19 295	20 031	20 862	21 422	21 933	27 039	23 026	23 024	(0,0)	26,6
Nación	344	569	478	357	262	146	64	1	0	699	670	640	610	(4,7)	77,6
A2. YURIMAGUAS:	8 287	8 393	8 698	8 643	8 648	8 362	8 066	8 175	8 443	8 538	9 356	9 105	9 323	2,4	12,5
Continental	5 097	5 103	5 300	5 327	5 327	5 502	5 633	5 725	5 923	6 066	6 651	6 450	6 708	4,0	31,6
Crédito	2 741	2 841	2 949	2 867	2 872	2 412	1 984	2 001	2 070	2 023	2 256	2 207	2 167	(1,8)	(21,0)
Trabajo Yurimaguas	449	449	449	449	449	449	449	449	449	449	449	449	449	0,0	0,0
B. SISTEMA NO BANCARIO LORETO	30 644	32 564	33 603	35 482	36 416	38 792	41 131	42 347	42 254	42 481	42 790	42 591	42 861	0,6	39,9
B1. QUITOS:	27 546	29 163	29 953	31 511	32 138	34 222	36 212	37 305	36 471	36 694	37 145	37 119	37 014	(0,3)	34,4
C.M.A.C. Maynas*	22 975	24 439	24 981	26 461	26 461	28 574	30 059	30 890	29 929	29 928	30 094	30 031	29 740	(1,0)	29,4
Financiera Solución	4 571	4 724	4 972	5 050	5 677	5 648	6 153	6 415	6 542	6 766	7 051	7 088	7 274	2,6	59,1
B2. YURIMAGUAS:	3 098	3 401	3 650	3 972	4 278	4 570	4 920	5 042	5 782	5 786	5 645	5 472	5 847	6,8	88,7
C.R.A.C. San Martín	3 098	3 401	3 650	3 972	4 278	4 570	4 920	5 042	5 782	5 786	5 645	5 472	5 847	6,8	88,7
TOTAL SISTEMA FINANCIERO LORETO	195 003	187 325	187 655	205 177	163 844	168 408	169 196	171 141	170 174	168 880	179 878	177 798	178 924	0,6	(8,2)
Moneda Nacional	82 122	85 255	85 169	85 068	87 378	88 663	90 989	91 892	91 993	94 258	100 574	97 365	98 005	0,7	19,3
Moneda Extranjera	112 881	102 070	102 486	120 109	76 466	79 746	78 207	79 249	78 181	74 623	79 304	80 433	80 918	0,6	(28,3)

Fuente: Instituciones del Sistema Financiero

* No incluye oficinas de Huánuco y Pucallpa

CUADRO N° 23

LORETO: RATIO DE CARTERA PESADA DEL SISTEMA FINANCIERO DE LORETO 2002 - 2003

	2002								2003				
	May.	Jun.	Jul.	Ago.	Set.	Oct.	Nov.	Dic.	Ene.	Feb.	Mar.	Abr.	May.
<u>TOTAL SISTEMA FINANCIERO LORETO</u>	<u>7,0</u>	<u>7,3</u>	<u>7,3</u>	<u>6,4</u>	<u>7,8</u>	<u>7,2</u>	<u>7,0</u>	<u>7,0</u>	<u>7,1</u>	<u>6,1</u>	<u>5,9</u>	<u>6,2</u>	<u>5,8</u>
<u>A. SISTEMA BANCARIO LORETO</u>	<u>7,5</u>	<u>7,9</u>	<u>7,9</u>	<u>7,0</u>	<u>9,0</u>	<u>8,2</u>	<u>8,1</u>	<u>8,3</u>	<u>8,2</u>	<u>6,9</u>	<u>6,3</u>	<u>6,6</u>	<u>6,1</u>
A1. QUITOS:	7,1	7,5	7,6	6,7	8,8	8,0	8,2	8,0	8,0	6,7	6,1	6,5	5,9
Continental	5,5	5,5	6,0	5,5	5,3	5,1	5,6	6,5	6,5	6,4	6,1	6,2	6,4
Crédito	29,2	27,3	27,2	18,9	16,3	14,1	14,2	14,3	14,6	10,5	9,6	8,9	8,5
Interbank	10,3	9,3	8,9	8,5	6,1	6,0	5,8	5,0	5,3	2,2	4,6	4,3	4,3
Wiese Sudameris	2,4	2,5	2,7	0,0	14,8	14,4	15,5	13,9	13,5	14,8	11,6	14,8	9,7
Trabajo	2,2	2,1	2,2	2,2	2,2	2,1	2,0	1,9	1,9	1,9	1,5	1,8	1,6
A2. YURIMAGUAS:	13,8	13,3	12,8	12,8	12,4	11,8	7,1	11,8	11,1	9,3	8,5	8,5	8,4
Continental	0,02	0,02	0,01	0,01	0,01	0,01	0,01	0,03	0,05	0,03	0,04	0,01	0,05
Crédito	41,5	39,2	37,8	8,2	37,3	40,9	28,8	48,0	45,3	39,2	35,0	35,2	36,1
Trabajo	0,0	0,0	0,0	0,0	0,0	0,0	0,0	0,0	0,0	0,0	0,0	0,0	0,0
<u>B. SISTEMA NO BANCARIO LORETO</u>	<u>4,0</u>	<u>4,2</u>	<u>3,9</u>	<u>3,7</u>	<u>3,7</u>	<u>3,6</u>	<u>3,4</u>	<u>3,2</u>	<u>3,8</u>	<u>3,7</u>	<u>4,6</u>	<u>4,7</u>	<u>5,0</u>
B1. QUITOS:	4,5	4,2	4,5	4,2	4,2	4,1	3,9	3,6	4,4	4,3	5,4	5,4	5,8
C.M.A.C. Maynas	4,5	4,2	4,5	4,8	4,8	4,7	4,6	4,2	5,1	5,0	6,3	6,2	6,8
Financiera Solución	-	-	-	0,8	1,4	0,9	1,0	1,0	1,2	1,0	1,2	1,8	1,8
B2. YURIMAGUAS:	nd.	nd.	nd.	nd.	nd.	nd.	nd.	nd.	nd.	nd.	nd.	nd.	nd.
C.R.A.C. San Martín	nd.	nd.	nd.	nd.	nd.	nd.	nd.	nd.	nd.	nd.	nd.	nd.	nd.

Fuente: Instituciones del Sistema Financiero

CUADRO N° 24

LORETO: EJECUCIÓN DE INGRESOS DEL GOBIERNO REGIONAL 2002 - 2003 1/

(En nuevos soles)

	2002								TOTAL 2002	2003					Var.% 2003/2002	
	May.	Jun.	Jul.	Ago.	Set.	Oct.	Nov.	Dic.		Ene.	Feb.	Mar.	Abr.	May.	May.	Ene.-May.
TOTAL DE INGRESOS DEL GOBIERNO REGIONAL	30 597 695	32 591 317	39 146 929	33 160 379	36 694 258	38 137 747	35 818 854	34 432 445	422 386 097	37 023 899	35 844 161	37 879 696	38 892 301	36 040 556	17,8	7,7
RECURSOS ORDINARIOS	21 157 238	23 524 702	29 955 466	23 458 730	27 036 140	28 474 443	24 774 035	24 255 942	290 885 733	26 699 318	24 926 392	21 662 988	28 800 511	27 778 190	31,3	18,7
Asignación Presupuestaria MEF	21 157 238	23 524 702	29 955 466	23 458 730	27 036 140	28 474 443	24 774 035	24 255 942	290 885 733	26 699 318	24 926 392	21 662 988	28 800 511	27 778 190	31,3	18,7
INGRESOS CORRIENTES	9 293 228	9 066 025	9 119 132	9 556 444	9 583 541	9 663 054	10 899 732	10 105 006	105 971 558	10 253 178	10 917 520	9 146 214	10 021 210	8 191 226	-11,9	27,8
Tasas	79 800	75 249	79 034	75 644	67 313	68 561	71 187	60 067	911 728	153 997	106 745	101 705	96 193	86 646	8,6	31,5
Venta de Bienes	459 232	389 292	365 062	474 813	298 254	309 490	240 805	356 887	4 532 408	367 138	259 837	265 667	219 839	221 197	-51,8	-36,4
Prestación de Servicios	872 921	566 398	1 077 301	915 043	394 105	501 772	1 344 728	796 016	9 160 382	431 465	251 873	248 075	449 110	222 409	-74,5	-55,0
Rentas de la Propiedad	7 856 281	7 990 215	7 576 260	8 049 382	8 769 004	8 749 419	9 106 282	7 512 836	88 798 491	9 127 683	10 194 471	8 413 404	9 249 490	7 617 762	-3,0	43,7
Multas, sanciones y Otros	9 267	27 789	10 095	13 951	1 630	3 775	5 153	13 129	100 684	23 990	1 205	2 092	3 244	28 990	212,8	136,5
Otros Ingresos Corrientes	15 726	17 082	11 380	27 610	53 234	30 037	131 577	1 366 072	2 467 866	148 907	103 390	115 271	3 335	14 223	-9,6	-53,6
INGRESOS DE CAPITAL	147 229	590	72 331	145 205	74 577	250	145 087	71 497	932 387	71 403	250	141 620	70 580	71 140	-51,7	-17,3
Venta de Activos	6 560	0	0	0	0	0	0	0	6 560	0	0	0	0	0	-100,0	-100,0
Amortización de Préstamos	140 669	590	72 331	145 205	74 577	250	145 087	71 497	932 387	71 403	250	141 620	70 580	71 140	-49,4	-16,0
FINANCIAMIENTO	0	0	0	0	0	0	0	0	24 589 859	0	0	6 928 875	0	0	-	-71,8
Saldo de Balance	0	0	0	0	0	0	0	0	24 589 859	0	0	6 928 875	0	0	-	-71,8
INGRESOS POR FUENTE DE FINANCIAMIENTO	30 597 695	32 591 317	39 146 929	33 160 379	36 694 258	38 137 747	35 818 854	34 432 445	422 386 097	37 023 899	35 844 161	37 879 696	38 892 301	36 040 556	17,8	7,7
Recursos Ordinarios (Asig. Presupuestaria MEF)	21 157 238	23 524 702	29 955 466	23 458 730	27 036 140	28 474 443	24 774 035	24 255 942	61 772 178	26 699 318	24 926 392	21 662 988	28 800 511	27 778 190	31,3	18,7
Canon y sobrecanon	7 857 068	7 991 771	7 574 974	8 048 083	8 769 233	8 748 258	9 107 382	8 866 126	110 064 133	9 129 945	10 270 291	9 358 787	9 251 077	7 609 791	-3,1	-10,5
Recursos Directamente Recaudados	1 583 389	1 074 844	1 616 490	1 653 565	888 885	915 046	1 937 437	1 310 377	21 436 231	1 194 636	647 479	6 857 921	840 713	652 574	-58,8	-15,3

Fuente: Gobierno Regional de Loreto
1 / Preliminar

CUADRO N° 25

LORETO: EJECUCIÓN DE GASTOS DEL GOBIERNO REGIONAL 2002 - 2003 1/

(En nuevos soles)

	2002								TOTAL 2002	2003					Var.% 2003/2002	
	May.	Jun.	Jul.	Ago.	Set.	Oct.	Nov.	Dic.		Ene.	Feb.	Mar.	Abr.	May.	May.	Ene.-May.
TOTAL DE GASTOS DEL GOBIERNO REGIONAL	31 355 057	34 773 267	40 283 668	37 235 594	36 734 626	37 446 469	36 778 823	38 617 881	415 457 225	33 486 323	33 630 589	28 133 692	37 229 659	35 944 978	14,6	9,7
GASTOS CORRIENTES	23 462 249	23 937 880	30 214 309	23 597 642	25 030 937	23 469 253	24 538 809	26 704 730	297 727 151	31 283 010	27 554 666	24 359 878	31 422 341	31 162 559	32,8	21,2
Personal y Obligaciones	18 771 611	18 870 709	25 393 140	18 459 721	19 587 135	18 767 668	19 742 735	22 819 243	243 627 224	21 591 939	19 603 019	16 295 315	22 877 623	23 130 996	23,2	3,5
Obligaciones Previsionales	679 207	679 671	896 140	680 731	716 827	706 188	689 646	887 058	8 967 854	3 646 433	3 670 067	3 686 304	5 120 396	3 667 831	440,0	433,2
Bienes y Servicios	3 960 232	4 335 304	3 803 780	4 375 438	4 066 397	3 943 006	4 059 032	2 906 119	43 696 798	5 989 644	4 235 911	4 273 717	3 255 178	4 280 812	8,1	36,0
Otros Gastos Corrientes	51 199	52 196	121 249	81 752	660 578	52 391	47 396	92 310	1 435 275	54 994	45 670	104 542	169 144	82 920	62,0	39,7
GASTOS DE CAPITAL	7 892 808	10 835 387	10 069 359	13 637 952	11 703 689	13 977 216	12 240 014	11 913 151	116 095 869	2 203 313	6 075 923	3 773 813	5 807 318	4 782 419	-39,4	-28,6
Inversiones	7 316 420	9 743 118	8 001 557	13 517 719	9 639 268	13 858 407	10 491 850	10 502 762	104 585 571	2 132 450	6 000 043	3 676 698	5 754 577	4 684 727	-36,0	-22,8
Inversiones Financieras	500 000	1 000 000	2 000 000	0	2 000 000	0	1 650 000	1 350 000	10 500 000	0	0	0	0	0	-100,0	-100,0
Otros Gastos de Capital	76 388	92 269	67 802	120 233	64 421	118 809	98 164	60 389	1 010 298	70 863	75 879	97 115	52 741	97 692	27,9	1,6
SERVICIO DE LA DEUDA	0	0	0	0	0	0	0	0	1 634 205	0	0	0	0	0	-	-100,0
Intereses	0	0	0	0	0	0	0	0	35 793	0	0	0	0	0	-	-100,0
Amortización	0	0	0	0	0	0	0	0	1 598 412	0	0	0	0	0	-	-100,0
GASTOS POR FUENTE DE FINANCIAMIENTO	31 355 057	34 773 267	40 283 668	37 235 594	36 734 626	37 446 469	36 778 823	38 617 881	415 457 225	33 486 323	33 630 589	28 133 692	37 229 659	35 944 978	14,6	9,7
Recursos Ordinarios	21 157 238	23 524 702	29 955 466	23 458 730	27 036 140	28 474 443	24 774 035	24 255 942	290 885 733	26 699 318	24 926 392	21 662 988	28 800 511	27 734 737	31,1	18,7
Canon y sobrecanon	8 680 237	9 779 523	8 951 459	12 192 879	7 508 637	7 365 586	10 357 603	13 667 462	109 211 837	4 167 389	7 727 537	5 541 501	7 718 756	6 848 876	-21,1	-18,7
Recursos Directamente Recaudados	1 517 582	1 469 042	1 376 743	1 583 985	2 189 849	1 606 440	1 647 185	694 477	15 359 655	2 619 616	976 660	929 203	710 392	1 317 912	-13,2	36,8
Recursos por Privatización y Concesiones	0	0	0	0	0	0	0	0	0	0	0	0	0	43 453	-	-

Fuente: Gobierno Regional de Loreto
1 / Preliminar

CUADRO N° 26

LORETO: PROGRAMA DE INVERSIONES DEL GOBIERNO REGIONAL 2003 1/

(En nuevos soles)

	2002								TOTAL 2002	2003					Var. % 2003/2002	
	May.	Jun.	Jul.	Ago.	Set.	Oct.	Nov.	Dic.		Ene.	Feb.	Mar.	Abr.	May.	May.	Ene.-May.
	TOTAL DE INVERSIONES POR SECTORES	7 816 420	10 743 117	10 001 558	13 517 718	11 639 269	13 858 407	12 141 850		11 852 762	115 085 571	2 132 450	6 000 043	3 676 698	5 754 577	4 684 727
ADMINISTRACIÓN Y PLANEAMIENTO	76 710	85 373	14 767	25 193	169 444	74 503	103 197	63 492	863 816	7 290	72 935	29 344	46 993	96 948	26,4	-22,7
AGRARIA	264 231	1 252 496	2 235 294	270 255	1 255 040	428 614	2 010 998	1 816 591	12 159 020	93 338	293 281	88 275	164 898	160 326	-39,3	-72,3
ASISTENCIA Y PREVISIÓN SOCIAL	712 288	682 712	575 201	761 835	365 933	1 169 069	2 077 733	1 082 778	10 670 646	363 757	221 453	436 805	843 061	420 457	-41,0	-42,2
COMUNICACIONES	0	89 998	24 710	0	54 600	13 145	33 170	25 200	293 148	0	0	0	0	0	-	-100,0
EDUCACIÓN Y CULTURA	2 226 221	2 685 370	1 293 622	3 488 074	1 257 284	1 823 915	2 963 027	2 700 178	24 006 928	705 625	1 854 414	915 903	994 631	612 550	-72,5	-34,8
ENERGÍA Y RECURSOS MINERALES	494 164	192 465	301 635	871 635	73 699	358 569	166 804	339 120	4 041 844	7 151	768 433	306 512	28 506	52 874	-89,3	-33,1
INDUSTRIA, COMERCIO Y SERVICIOS	53 563	193 838	88 350	51 715	83 053	152 515	212 346	236 136	1 321 951	2 856	69 686	0	12 301	19 693	-63,2	-65,6
PESCA	500 000	0	0	0	1 000 000	0	25 500	0	1 525 500	0	0	0	0	0	-100,0	-100,0
SALUD Y SANEAMIENTO	533 931	584 332	326 864	352 182	692 266	666 772	886 284	835 218	7 235 550	226 240	1 316 655	254 792	814 211	297 046	-44,4	0,6
TRANSPORTE	2 179 723	4 092 475	4 326 547	6 653 123	6 454 561	8 511 139	2 832 958	2 917 118	42 094 019	88 198	411 001	730 043	972 941	1 121 194	-48,6	-47,3
VIVIENDA Y DESARROLLO URBANO	775 589	884 058	814 568	1 043 706	233 389	660 166	829 833	1 836 931	10 873 149	637 995	992 185	915 024	1 877 035	1 903 639	145,4	38,4

Fuente: Gobierno Regional de Loreto

1 / Preliminar