

PRESENTACIÓN

La **inflación** mensual fue negativa (-0,19 por ciento), acumulando hasta abril una variación de 0,37 por ciento y una inflación anual de 1,46 por ciento. La inflación mensual fue determinada por los menores precios de bebidas no alcohólicas, transporte local y frutas; contrarrestadas por alzas en tabaco; leche, queso, huevos; y combustibles.

En abril el **tipo de cambio** promedio venta fue de S/. 3,465; lo cual significó que se apreció en 0,4 por ciento respecto al mes anterior y se depreció en 0,7 por ciento con relación a abril del 2002.

El **valor bruto de la producción agropecuaria** se incrementó 6,2 por ciento respecto a abril de 2002, al evolucionar positivamente el producto agrícola (5,4 por ciento) y pecuario (12,4 por ciento). Se produjo más maíz, arroz, yuca y plátano por mejores condiciones meteorológicas. Asimismo, creció la producción de carne de aves.

El volumen de **pescas** para consumo humano disminuyó 9,8 por ciento en abril, debido a que este año los tributarios de la cuenca amazónica propiciaron una mayor creciente, disminuyendo principalmente el desembarque de pescado fresco, que representa el 63 por ciento de la producción total.

En abril se produjo 1,8 millones de barriles de **petróleo**, lo cual representa una disminución de 4,5 por ciento respecto a similar registro del 2002, por la menor producción del lote 8 (-14,6 por ciento), la cual fue compensada en parte con la mayor extracción de crudo del Lote 1-AB.

En abril, el volumen físico de la producción **industrial** continúa por cuarto mes consecutivo una tendencia creciente, habiendo aumentado 21,5 por ciento respecto al mismo mes del 2002. Aumentó considerablemente el ensamblaje de bombas y motores, la producción de madera aserrada y la refinación de petróleo; así como la fabricación de bebidas gaseosas y productos para panificación. Estos incrementos fueron contrarrestados por la menor producción de alimentos para animales y conservas de palmito.

La actividad **turística** disminuyó tanto en el número de arribos (-9,1 por ciento) como de pernoctaciones (-1,2 por ciento, al haber caído tanto el turismo interno como receptivo, el primero afectado por los niveles de ingreso y el segundo por el conflicto bélico en el Medio Oriente.

La **actividad comercial** también se contrajo, de un total de 84 empresas a quienes se aplicó la encuesta sobre sus ventas de abril, 52 por ciento disminuyó su nivel de ventas referente al 2002, el 37 por ciento logró incrementos y el 11 por ciento no registró variaciones significativas.

Los **documentos protestados** se incrementaron respecto a abril 2002, en alrededor de 119 por ciento tanto en las letras nominadas en soles como en dólares. Igualmente aumentaron los pagarés girados en dólares.

Las **exportaciones** totalizaron US\$ 3,0 millones, nivel superior en 1,4 por ciento relativo al 2002, al haber aumentado las ventas de productos forestales: madera aserrada, triplay, láminas y productos acabados; también por el fuerte aumento registrado en peces ornamentales. El nivel de **importaciones** (US\$ 4,5 millones) se contrajo 53,8 por ciento al reducirse considerablemente la adquisición de bienes de capital para la industria petrolera (específicamente para el proyecto gas de Camisea). También disminuyó la compra de bienes de consumo.

La **recaudación tributaria** fue de S/. 9.6 millones, menor en 17,7 por ciento respecto a abril 2002, al disminuir los ingresos por concepto de impuesto a la renta e IGV, particularmente el aplicado a las importaciones.

Las **colocaciones** totalizaron S/. 177,8 millones, habiendo experimentado una contracción real anual de 11,1 por ciento relativo a abril 2002, nivel que continúa arrastrando un efecto estadístico desde octubre 2001. Obviando dicho efecto, la mayor parte de entidades financieras registraron aumentos. La cartera pesada totalizó S/. 11,0 millones y mostró un coeficiente de 6,2 por ciento relativo a las colocaciones brutas, menor al de abril 2002 (8,0 por ciento).

Los **depósitos** totalizaron S/. 260,9 millones, nivel mayor en 11,2 por ciento respecto a abril 2002, que resultó de la expansión de los depósitos a la vista en moneda nacional y extranjera, así como de ahorro en moneda nacional. Contrariamente, disminuyó el ahorro en dólares, así como los depósitos a plazo en ambas

denominaciones. Las captaciones reales del sistema bancario se incrementaron 6,9 por ciento y las del no bancario 48,6 por ciento.

La **tasa de interés** de sobregiros en nuevos soles se mantuvo en 60,4 por ciento en abril, lo mismo la de dólares en 20,3 por ciento. La TAMN disminuyó a 20,0 por ciento, mientras la TAMEX subió a 10,5 por ciento. Por su parte, la TIPMN volvió a bajar, ubicándose en 3,3 por ciento y la TIPMEX permaneció en 1,2 por ciento.

Los ingresos del **gobierno regional** fueron de S/. 39,2 millones, importe 10,4 por ciento mayor relativo al mismo mes del 2002. El gasto efectuado (S/. 39,1 millones), creció 7,4 por ciento respecto al mes referencial. El 84 por ciento del presupuesto se destinó a gastos corrientes (S/. 32,9 millones) y 16 por ciento a gastos de capital (S/. 6,2 millones). La inversión ejecutada en abril fue de S/. 5,9 millones menor en 5,4 por ciento referente al año anterior, habiéndose realizado menor inversión en educación y cultura, y asistencia y previsión social.

I. INFLACION Y TIPO DE CAMBIO

1. Inflación

En abril, el IPC de Iquitos se contrajo en 0,19 por ciento, acumulando de esta manera un aumento de 0,37 por ciento para los cuatro primeros meses del presente año y con relación a abril del 2002 un incremento de 1,46 por ciento. La inflación mensual se explicó por los mayores precios de bebidas no alcohólicas (-12,4 por ciento) y de transporte local (-5,2 por ciento), en menor grado por caídas en frutas (-2,3 por ciento), alquiler y conservación de la vivienda (-1,9 por ciento) y otros servicios no especificados (-1,9 por ciento); contrarrestada por alzas en tabaco (10,5 por ciento), leche, queso y huevos (3,1 por ciento), así como combustibles y lubricantes (2,2 por ciento).

En la inflación acumulada de enero a abril, los incrementos más importantes se observaron en combustibles y lubricantes (19 por ciento), gasto por utilización de vehículos (16 por ciento), tubérculos y raíces (14 por ciento), pescados y mariscos (10 por ciento) y combustibles para el hogar (5 por ciento); contrarrestadas con disminuciones en bebidas no alcohólicas (-12 por ciento), frutas (-11 por ciento), equipos y accesorios (-4 por ciento), y otros servicios no especificados (-3 por ciento); entre las variaciones de mayor peso relativo.

IQUITOS: INFLACIÓN MENSUAL Y ACUMULADA
(Variación porcentual)

	Abr. 02	Abr. 03	Ene. - Abr. 02	Ene. - Abr. 03
Indice General	0,16	-0,19	-0,88	0,37
Alimentos y bebidas	-0,17	0,36	-1,51	0,10
Vestido y calzado	-0,91	-0,14	-3,04	0,12
Alq. Viv. Combustible y electricidad.	1,39	-0,11	0,37	2,08
Mueb. Ens. Y Mant. de vivienda.	3,42	0,09	2,94	0,74
Cuidado, conservación de la salud	-0,22	0,43	1,44	-1,90
Transportes y comunicaciones	0,27	-3,53	0,02	0,69
Esparc. diversión, servicios culturales	-0,24	-0,52	0,06	0,54
Otros bienes y servicios	-0,69	0,41	-1,92	-0,04

Fuente: Instituto Nacional de Estadística e Informática Loreto

2. Tipo de Cambio

En abril, el tipo de cambio promedio venta fue de S/. 3,465; lo cual significó que se apreció en 0,4 por ciento respecto al mes anterior y se depreció en 0,7 por ciento con relación a abril del 2002. El tipo de cambio real multilateral registró una depreciación en el mes de 1,0 por ciento.

TIPO DE CAMBIO BANCARIO

					Índice Tipo de Cambio Real	
			Var. % Mensual	Var. % Anualizada	Var. % Mensual	
2002	3,515	3,518				
Abril	3,438	3,440	-0,5	-3,4	-0,7	-0,4
Mayo	3,450	3,453	0,4	-4,1	0,2	0,5
Junio	3,479	3,482	0,9	-1,4	1,1	0,9
Julio	3,531	3,535	1,5	0,8	1,6	2,3
Agosto	3,569	3,571	1,0	2,2	1,3	0,0
Setiembre	3,618	3,620	1,4	3,7	1,1	0,2
Octubre	3,614	3,616	-0,1	4,5	-0,7	-2,0
Noviembre	3,582	3,584	-0,9	4,2	-0,5	1,1
Diciembre	3,513	3,515	-1,9	2,3	-2,1	-0,9
2003						
Enero	3,493	3,495	-0,6	1,0	-0,4	0,6
Febrero	3,483	3,485	-0,3	0,2	0,0	-0,3
Marzo	3,478	3,480	-0,1	0,7	-0,6	-0,2
Abril	3,464	3,465	-0,4	0,7	-0,6	1,0

1/ Corresponde al Tipo de Cambio Bancario Promedio Mensual del Sistema Bancario.

2/ Considera el índice de precios de los Estados Unidos de América. Mide el grado de depreciación real (base 1994 = 100)

3/ Considera los índices de nuestros 20 principales socios comerciales. Mide el grado de depreciación real (base 1994 = 100).

II. PRODUCCION SECTORIAL**1. Clima**

En abril el clima fue favorable para el mantenimiento de pastos y forrajes, e instalación de nuevas áreas. Las lluvias alcanzaron los 205,1 mm., lo que representó una disminución de 87,0 mm. respecto a su valor normal (292,1mm). La temperatura mínima promedio fue de 22,6°C y la máxima de 32,2°C, presentando anomalías positivas de 0,6°C y 1,6°C, en ambos casos. La humedad relativa promedio fue de 92 por ciento.

2. Agropecuaria

En abril, el valor bruto del producto agropecuario de Loreto (a precios de 1994) fue de S/. 34,5 millones, cifra mayor en 6,2 por ciento con relación al mismo mes del 2002, como resultado de incrementos en la parte agrícola (5,4 por ciento) y pecuaria (12,4 por ciento), las cuales aportaron el 91 y 9 por ciento, respectivamente.

El comportamiento positivo agrícola se explicó por la mayor producción de arroz (7 por ciento), yuca (9 por ciento), maíz amarillo duro (150 por ciento) y plátano (0,6 por ciento). La mayor producción de maíz se debió a las mejores condiciones meteorológicas y al mayor cuidado de las áreas sembradas. El incremento del VBP pecuaria estuvo ligado al aumento de la producción de carne (17 por ciento), principalmente de aves, contrarrestado por la caída en la producción de leche (-2 por ciento), huevos (-12 por ciento) y otros (-21 por ciento). El dinamismo de la producción de aves (21 por ciento) se atribuye a la mayor producción de las agencias agrarias Maynas, Alto Amazonas y Ucayali.

El valor bruto del producto agropecuario acumulado en los 4 meses (S/. 161,6 millones) registró un crecimiento de 4,0 por ciento con respecto a análogo lapso del 2002, mostrando crecimiento en los subsectores agrícola y pecuario (2,8 y 18,6 por ciento, respectivamente). El mayor aporte a la formación del VBP regional correspondió a los cultivos de arroz (11 por ciento), plátano (23 por ciento), yuca (30 por ciento) y maíz amarillo duro (9 por ciento). En la parte pecuaria a la producción de carne que aportó el 89 por ciento del valor de la producción, principalmente por el aporte de aves (86 por ciento).

En abril, las siembras (3 004 Has) disminuyeron levemente respecto a igual mes del 2002 (-0,7 por ciento), al haberse habilitado menor superficie de arroz (-83 por ciento) y maíz choclo (-42 por ciento), debido a que algunas restingas bajas se vieron afectadas por las lluvias. En cambio, aumentaron las siembras de plátano (3 por ciento), yuca (8 por ciento) y maíz amarillo duro (290 por ciento). En lo que va de la presente campaña (agosto 2002–abril 2003), se ha sembrado 80 610 Has., avance que resultó menor en 3,9 por ciento respecto al de la campaña anterior, por las menores siembras de arroz (-8 por ciento), plátano (-6 por ciento) y maíz (-9 por ciento).

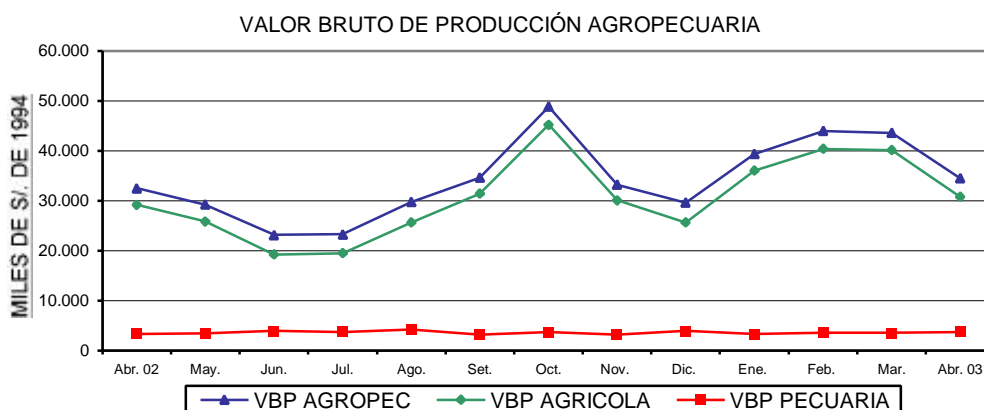

LORETO: PRODUCCIÓN Y SIEMBRAS PRINCIPALES CULTIVOS

	Abr. 2002	Abr. 2003	Ene. - Abr 2002	Ene. - Abr 2003	Abr. 2002	Abr. 2003	Ago.- Abr 2001-2002	Ago.- Abr 2002-2003
TOTAL	95 847	100 275	467 552	479 590	3 025	3 004	83 838	80 610
Arroz	4 343	4 633	42 598	43 479	592	100	18 797	17 318
Frijol G.S.	0	0	778	514	220	117	1 039	542
Frijol Caupi	0	0	1 863	2 315	0	0	1 983	1 931
Plátano	28 027	28 200	112 615	114 442	98	101	5 264	4 944
Yuca	31 012	33 660	122 356	128 242	1 324	1 433	26 287	26 735
Maíz choclo	5 046	4 856	26 727	25 907	240	140	6 036	6 447
Limón	621	630	2 411	2 472	3	0	143	63
Naranja	186	190	461	474	1		5	5
Papaya	593	622	2 206	2 373	9		213	134
Mandarina	118	122	656	665	3	1	9	5
Piña	342	350	3 081	2 977	0	3	101	114
Cocotero	418	432	1 796	1 810	9		39	37
Maní	23	26	310	227	17	10	427	383
Caña de azúcar	9 701	9 710	52 567	52 774	13	8	1 012	823
Maíz amarillo	595	1 490	29 527	31 724	246	960	19 156	17 398
Palma aceitera	16	18	55	60	0		0	0
Urena	0	0	0	0	0		0	0
Aguaje	1 239	1 244	5 538	5 622	2	1	10	1
Camu camu	401	430	4 191	4 245	0		6	0
Humarí	859	874	3 980	3 884	2	3	18	16
Pijuayo fruto	3 421	3 566	12 447	13 160	22	18	153	124
Pijuayo palmito	68	69	232	240	0	0	9	0
Sandía	657	522	5 572	5 532	36	0	528	517
OTROS	8 161	8 631	35 585	36 452	188	109	2 603	3 073

Fuente: Oficina de Información Agraria.

**LORETO: PRODUCCIÓN PECUARIA
(Toneladas)**

Rubros	Abr. 2002	Abr. 2003	Ene. - Abr. 2002	Ene. - Abr. 2003
Total	1 165	1 284	4 230	4 893
Carne	911	1 064	3 196	3 986
Huevos	162	142	708	592
Leche	33	32	136	123
Otros	58	46	190	192

Fuente: Oficina de Información Agraria.

3. Pesca

En abril, el desembarque de pescado para consumo humano directo fue de 430 toneladas, volumen menor en 9,8 por ciento al registrado el mismo mes del 2002, debido al menor desembarque de pescado en sus 3 estados de conservación: fresco, salpreso y seco salado, ocasionado por la mayor creciente de la cuenca amazónica.

El volumen desembarcado de enero a abril fue de 2 116 TM, menor en 2,5 por ciento respecto al mismo período del 2002, por la disminución en el volumen de pesca que originó menor desembarque en estado fresco y seco salado y un pequeño aumento en pescado salpreso. El 63 por ciento de la producción se desembarcó en estado fresco, 26 por ciento en estado seco salado y el 11 por ciento en estado salpreso.

En abril, se comercializaron 186 mil unidades de peces ornamentales en el mercado interno y 814 mil en el mercado externo, habiendo aumentado 60,2 por ciento lo comercializado en abril y 60,2 por ciento el acumulado en los 4 primeros meses, con relación al año anterior. Actualmente, se venden peces ornamentales a 23 ciudades de 15 países diferentes a través de 29 acuarios comerciales.

LORETO: PRODUCCIÓN PESQUERA
(Toneladas)

Rubros				
Consumo Humano (T)	477	430	2 169	2 116
Fresco	300	276	1 376	1 362
Salpreso	64	63	239	254
Seco Salado	114	91	555	499
Ornamentales (Miles de unidades)				
Mercado Interno	121	186	758	668
Mercado Externo	503	814	2 104	2 877

Fuente: Dirección Regional de Pesquería

* A febrero.

4. Hidrocarburos

En abril, la producción de petróleo crudo totalizó 1,8 millones de barriles, volumen inferior al registrado el mismo mes del 2002 (-4,5 por ciento). La principal causa de este comportamiento fue la caída en la producción del Lote 8 (-14,6 por ciento), a pesar de producirse un ligero aumento en el lote 1 AB (2,4 por ciento), que se explica porque en el 2002 no estaba en producción el pozo recuperado Dorisa. La producción acumulada hasta abril totalizó 7,1 millones de barriles, lo que significa que ha disminuido 7,8 por ciento con relación al periodo comparativo anterior, por efecto de la menor producción del Lote 8 (-19 por ciento). El lote 1AB registró un leve incremento (0,3 por ciento).

La producción mensual promedio disminuyó en 151 mil barriles referente a la registrada durante el periodo enero- abril del 2002, lo que significó una merma de 7,8 por ciento. En este lapso, el Lote 1 AB aumentó su producción 0,3 por ciento, contrariamente el Lote 8 la disminuyó 14,4 por ciento.

LORETO: PRODUCCIÓN DE PETRÓLEO
(Miles de barriles)

	Abr. 2002	Abr. 2003	Ene. – Abr. 2002	Ene. – Abr. 2003
Total				
Lote 1-AB	1 120	1 147	4 510	4 523
Lote 8	772	660	3 209	2 591

LORETO PRODUCCION DE PETROLEO CRUDO
(Miles de barriles)

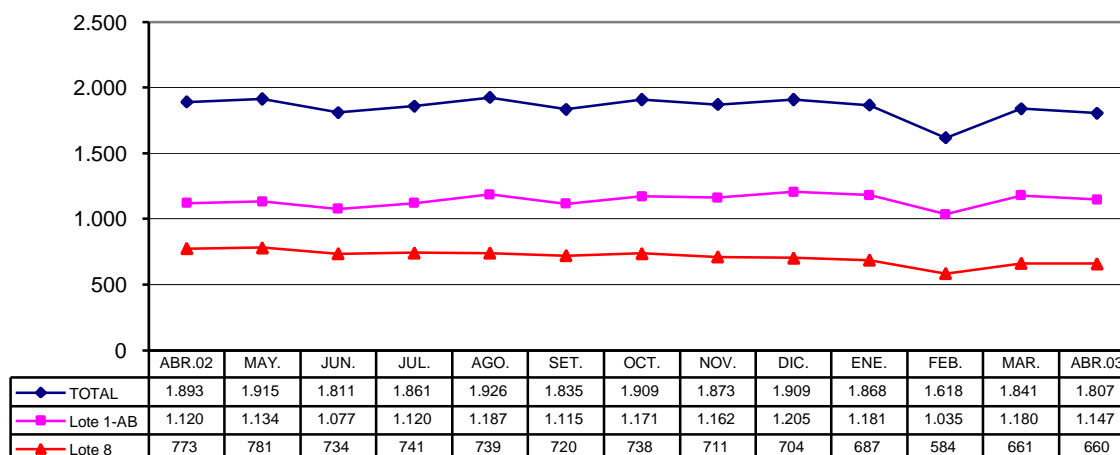

5. Manufactura

La producción industrial creció 21,5 por ciento respecto a abril del 2002, observando 4 meses de continuo crecimiento, debido a la mayor actividad en la industria de ensamblaje de bombas (194 por ciento) y motores para pozos de petróleo (41 por ciento), aserrado de madera (32 por ciento) y refinación de petróleo (2,6 por ciento), contrarrestadas por importantes caídas en alimentos para animales (-34 por ciento) y conservas de palmito (-94 por ciento). El impulso del rubro bombas y motores responde a la mayor actividad de reposición en pozos de petróleo, en tanto el de madera aserrada se vincula al optimismo en las expectativas sobre su demanda externa. Asimismo, en refinación de petróleo influyó la mayor producción de crudo reducido, ya que disminuyó la correspondiente a combustibles. La menor producción de alimentos para animales obedeció a problemas internos en las industrias afines y la de conservas de palmito a la menor demanda externa. En cuanto a la industria de bebidas gaseosas, su recuperación responde a la reducción de precios.

Entre enero y abril, la producción industrial acumuló un aumento de 15,8 por ciento, explicado por la mayor transformación forestal (madera aserrada y triplay) e incremento en el ensamblaje de equipo petrolero (bombas y motores), atenuados por la menor producción de alimentos para animales, refinados de petróleo y bebidas gasificadas, entre los más representativos.

IQUITOS: ÍNDICE DE VOLUMEN FÍSICO MANUFACTURERO

		Abr. 2002	Abr. 2003	Ene. – Abr. 2002	Ene. – Abr. 2003
Índice General		140,3	170,4	129,9	150,4
1511	Embutidos de chanco	94,6	48,4	82,7	43,7
1513	Conservas de palmito	58,0	3,3	59,3	3,3
1520	Productos lácteos	109,1	129,1	118,8	124,6
1531	Pilado de arroz	0,0	41,6	131,7	91,1
1533	Alimentos balanceados	118,3	77,6	110,0	83,6
1541	Productos de panadería	71,4	79,7	69,0	76,7
1554	Bebidas gaseosas	58,9	59,3	58,9	57,6
2110	Aserrado de madera	434,0	572,2	404,8	444,6
2021	Triplay y láminas	112,5	99,2	91,5	114,1
2212	Periódicos	364,7	364,7	363,9	367,1
2221	Impresión	21,5	49,7	31,5	57,5
2330	Refinación de petróleo	142,6	146,3	150,5	137,2
2411	Oxígeno industrial	147,3	93,3	146,1	103,2
2693	Ladrillos	68,6	66,1	74,0	66,7
2899	Accesorios y mallas	84,5	326,5	66,4	220,6
2911	Motores para pozos	223,3	315,0	165,2	281,3
2912	Bombas para pozos	68,1	200,0	78,2	144,0
3000	Maquinaria informática	54,1	10,8	56,8	32,5

Fuente: Dirección Regional de Industrias y Encuesta a empresas industriales.

ÍNDICE DE VOLUMEN FÍSICO MANUFACTURERO

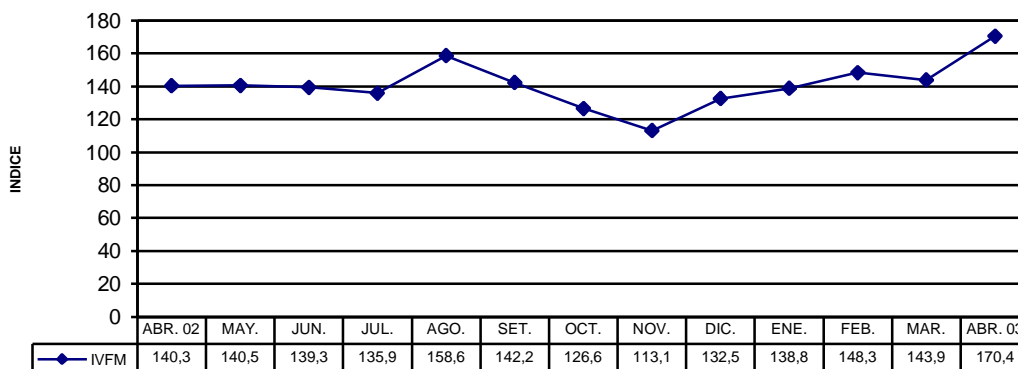

6. Actividad Turística

En abril, los establecimientos de hospedaje de Iquitos registraron el arribo de 6 484 turistas, lo que significó una disminución de 9,1 por ciento con relación al mismo mes del 2002, debido al menor número de llegadas, tanto de nacionales (-7 por ciento) como de extranjeros (-14 por ciento). El nivel de abril es el más bajo de los últimos 12 meses. Las pernoctaciones mostraron una ligera disminución (-1,2 por ciento), producto de la caída del número de pernoctes de extranjeros (-18 por ciento), compensada en parte con el aumento de 6,1 por ciento en nacionales. El turismo receptivo se vio afectado por el conflicto bélico En el Medio Oriente y el turismo interno por la capacidad adquisitiva de la población.

De enero a abril, se registró un total de 27 124 arribos, lo que revela un comportamiento negativo respecto a igual periodo del 2002 (-11,7 por ciento) al decaer tanto en el turismo interno (-11,3 por ciento) como el receptivo (-12,9 por ciento). Las pernoctaciones mostraron la misma tendencia que los arribos, las cuales disminuyeron 7,7 por ciento relativo al año anterior.

LORETO: ARRIBOS Y PERNOCTACIONES

	Abr. 2002	Abr. 2003	Ene. – Abr. 2002	Ene. – Abr. 2003
Nacionales	4 971	4 622	21 348	18 946
Extranjeros	2 163	1 862	9 387	8 178
Nacionales	9 654	10 243	41 154	38 802
Extranjeros	4 262	3 507	18 142	15 938

Fuente: DRITINCI Loreto

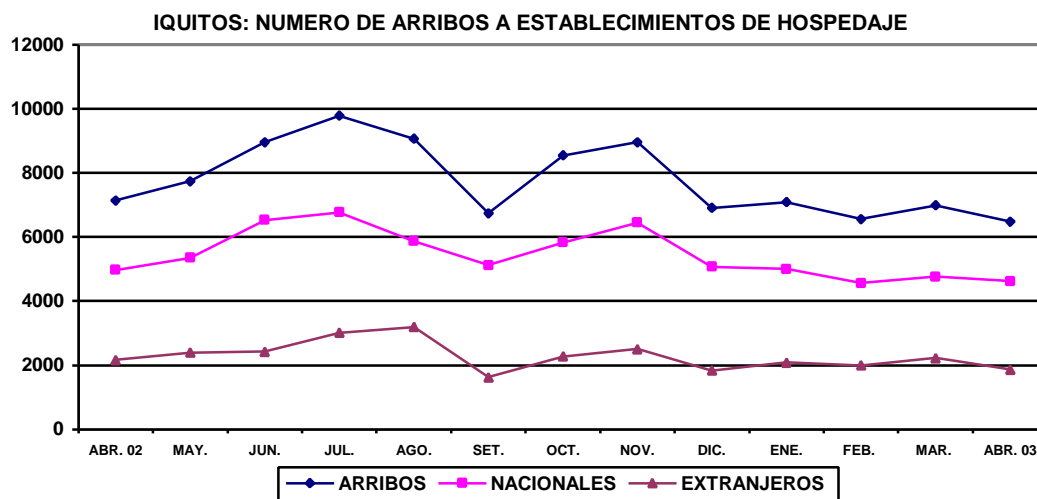

7. Encuesta de ventas a empresas de Iquitos

En abril, se aplicó encuestas sobre sus ventas del mes a 84 empresas de los sectores industria, comercio y servicios de la ciudad de Iquitos, de donde se obtuvo que la mayoría de ellas (52 por ciento) disminuyó sus ventas respecto al mismo mes del 2002, entre ellas la refinadora de petróleo, la mayor parte de aserraderos y ladrilleras, fábricas de alimentos, embotelladoras de bebidas gasificadas; asimismo, farmacias, comercializadoras de abarrotos, bazares y empresas ligadas al turismo. Otras 31 empresas (37 por ciento) lograron aumentos, entre las cuales están imprentas, fábricas de bombas y motores, y algunos aserraderos, además de ferreterías y servicentros de combustibles. Las restantes 9 empresas (11 por ciento) de diferentes rubros igualaron su anterior nivel de ventas.

Las expectativas para mayo, en opinión de los empresarios, reflejan cautela en la mayor parte de casos, dado que el 43 por ciento de empresas cree que sus ventas no tendrán variación significativa; otro 38 por ciento espera aumentos, mientras el 19 por ciento se muestra pesimista. Los optimistas esperan una mejor campaña por el día de la madre respecto a mayo 2002. Asimismo, para junio, el 48 por ciento espera mayor actividad en las festividades de San Juan. En las actividades ligadas al turismo, su optimismo se basa además, en el inicio de

la llamada campaña alta. Otro 37 por ciento cree que sus ventas no experimentarán variación significativa y el 15 por ciento restante que venderá menos.

Las expectativas muestran optimismo en la mayor parte de aserraderos y fábricas de oxígeno industrial, así como en algunas ladrilleras y fábricas de alimentos y bebidas, entre otras de diferentes rubros. Entre las que no esperan mejoras, destaca nítidamente la fábrica de combustibles y las librerías, junto con algunas otras empresas de diferentes rubros industriales, comerciales y de servicios.

ENCUESTA DE VENTAS (Porcentaje de empresas)

	VENTAS			EXPECTATIVAS			EXPECTATIVAS			
	ABR.03/ABR.02			MAY.03/MAY.02			JUN.03/JUN.02			
	+	=	-	+	=	-	+	=	-	
Sector Industria	43	3	54	33	50	17	53	37	10	40
Sector Comercio	40	8	52	44	40	16	44	40	16	25
Sector Servicios	21	32	47	42	32	26	42	32	26	19
TOTAL	37	11	52	38	43	19	48	37	15	84

1. Documentos protestados – Cámara de Comercio de Iquitos.

En abril, la Cámara de Comercio de Iquitos informó que fueron protestadas 96 letras por un total de S/. 386,9 mil, así como 114 letras por US\$ 134,1 mil. El número de letras protestadas giradas en nuevos soles se incrementó 118 por ciento referente al mismo mes del 2002 y en 119 por ciento las giradas en dólares. En cuanto al número de pagarés en soles protestados, disminuyó 1,6 por ciento frente al 2002, mientras se incrementó 125,0 por ciento el de dólares. El importe total de los 60 pagarés protestados nominados en moneda nacional fue de S/. 148,6 mil y de los 9 pagarés en dólares US\$ 35,6 mil.

El número de letras protestadas en el período enero-abril registra disminuciones de 40,9 y 23,6 por ciento en soles y dólares, respectivamente. De igual forma, disminuyó el número de pagarés en nuevos soles (-50,6 por ciento); en cambio se incrementó 25,0 por ciento el de pagarés en dólares.

Cabe mencionar que este mes se observó un aumento en el número de documentos protestados a personas naturales y, a pequeñas y micro empresas, por parte de empresas del sistema financiero especializadas en atender a estos segmentos.

DOCUMENTOS PROTESTADOS EN IQUITOS

DOCUMENTOS PROTESTADOS	Abr. 02	Abr.03	Ene-Abr 02	Ene-Abr 03
Monto (Nuevos soles)	292 670	386 906	1 072 252	550 589
N°	44	96	252	149
Monto (Dólares)	48 962	134 084	293 280	253 446
N°	52	114	233	178
Monto (Nuevos soles)	157 657	148 630	488 330	451 563
N°	61	60	350	173
Monto (Dólares)	34 862	35 554	68 168	108 663
N°	4	9	28	35

Fuente: Cámara de Comercio.

III. SECTOR EXTERNO

1. Balanza Comercial de la Aduana de Iquitos

Durante abril, las exportaciones ascendieron a US\$ 3,0 millones y las importaciones fueron US\$ 4,5 millones, originando un déficit comercial de US\$ 1,5 millones en la aduana local. Este déficit es menor en 77,7 por ciento (US\$ 5,2 millones) al registrado en abril del 2002, con lo cual el acumulado entre enero y abril llegó a US\$ 43,5 millones, ligeramente menor al de igual periodo del 2002.

ADUANA DE IQUITOS: BALANZA COMERCIAL
(FOB en miles de U.S. dólares)

	Abr. 2002	Abr. 2003	Ene. – Abr. 2002	Ene. – Abr. 2003
I Balanza comercial (X-M)	(6 741)	(1 500)	(43 485)	(43 457)
II. Exportaciones (X)	2 926	2 967	6 786	6 109
1. Productos tradicionales	374	0	1 930	26
Combustibles	374	0	1 930	26
2. Productos no tradicionales	2 486	2 705	4 701	5 412
Forestales	2 312	2 415	4 139	4 388
Pesqueros ornamentales	130	290	466	967
Otros	44	0	96	57
3. Resto	66	262	155	671
III. Importaciones (M)	9 667	4 467	50 271	49 566
Bienes de consumo	485	114	1 593	746
Insumos	1 660	2 397	6 854	4 869
Bienes de capital	7 522	1 956	41 824	43 951

Fuente: BCR. Oficina Principal - Lima.

ADUANA DE IQUITOS: BALANZA COMERCIAL

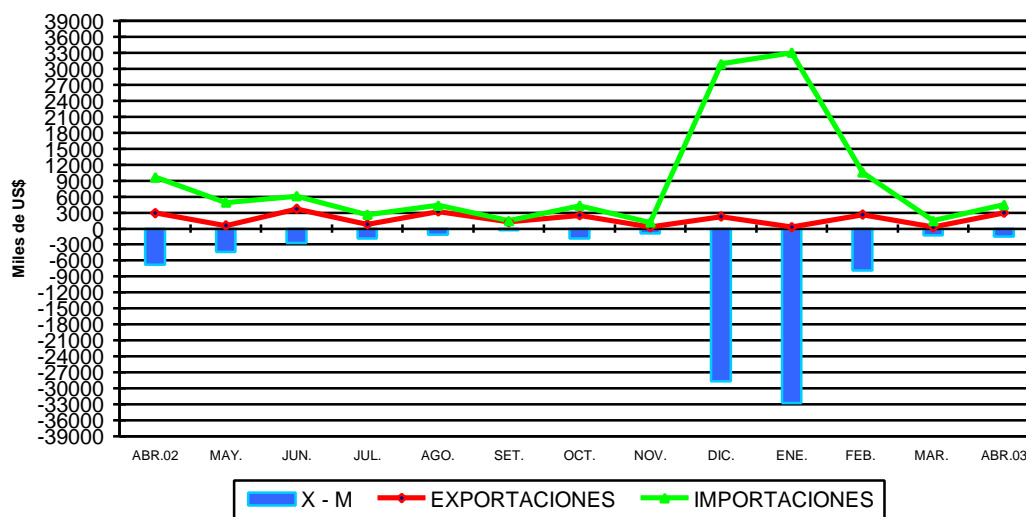

2. Exportaciones

Las exportaciones del abril (US\$ 3,0 millones) registraron un crecimiento de 1,4 por ciento con relación al mismo mes del 2002, originado principalmente por las mayores ventas de productos forestales (4,5 por ciento) con el envío de madera aserrada con destino a México y Estados Unidos; lo mismo triplay, láminas y acabados de madera. También influyó el fuerte crecimiento de las exportaciones de peces ornamentales (123,1 por ciento), impulsadas por mayores precios y diversificación de mercados. Asimismo, incidió el mayor valor de los envíos de accesorios y productos químicos de uso petrolero (297,0 por ciento).

Desde octubre del 2002 no se registran exportaciones tradicionales, al haberse dejado de vender combustibles a la Empresa Colombiana de Petróleos. En cuanto a las exportaciones no tradicionales ascendieron a US\$ 2,7 millones, lo cual representa un aumento de 8,8 por ciento relativo a abril 2002. De dicho monto, US\$ 2,4 millones provinieron de la venta de productos forestales, principalmente madera aserrada (US\$ 2,0 millones), junto con triplay (US\$ 206 mil), láminas (US\$ 119 mil) y acabados de madera (US\$ 105 mil), entre los que estuvieron molduras, bastidores, tableros de madera, palos de escoba y juegos para niños.

Las exportaciones en el periodo enero-abril 2003 acumularon un valor de US\$ 6,1 millones, menor en 10 por ciento respecto a similar período del año anterior. Tal disminución se atribuye a la pérdida del mercado colombiano para las exportaciones de combustibles, ya que se lograron mayores ventas de productos forestales (6,0 por ciento) y peces ornamentales (107,5 por ciento).

3. Importaciones

Las compras al exterior totalizaron US\$ 4,5 millones en abril, lo cual representa una disminución de 53,8 por ciento (US\$ 5,2 millones) frente al mismo mes del 2002, debido a la fuerte reducción en la adquisición de bienes de capital para la actividad petrolera (-74,0 por ciento). También cayeron las compras de bienes de consumo (-76,5 por ciento), contrarrestadas parcialmente por la mayor importación de materias primas y/o insumos (44,4 por ciento).

Respecto a abril del 2002, las compras de bienes de capital se contrajeron en US\$ 5,5 millones, al haberse reducido la adquisición de materiales de construcción en US\$ 3,9 millones, pues no se compraron tubos de hierro de los utilizados en oleoductos o gasoductos. Esta reducción fue atenuada por el ingreso de 7 501 toneladas de cemento colombiano, por un valor de US\$ 360 mil. (en abril 2002 ingresaron 7 000 toneladas). Asimismo, la menor importación de bienes de consumo se explica por menores compras de alimentos, pues sólo ingresó 51 toneladas de azúcar americana. Contrariamente, creció la importación de materias primas e insumos, explicada por el ingreso de 799 toneladas de harina de trigo de Estados Unidos (US\$ 225 mil) y productos mineros y químico farmacéuticos para la industria petrolera.

Entre enero y abril se importaron bienes por un valor de US\$ 49,5 millones, menor en 1,4 por ciento (US\$ 0,7 millones) respecto a semejante periodo del 2002, al reducirse las compras de materias primas (-29,0 por ciento) y bienes de consumo (-53,2 por ciento), contrarrestadas por la mayor adquisición de bienes de capital (5,1 por ciento o US\$ 2,1 millones). Particularmente, aumentaron las compras para la industria petrolera en US\$ 24,8 millones, mientras las de materiales de construcción se redujeron en US\$ 22,7 millones.

IV. SECTOR FISCAL

1. Recaudación tributaria del Gobierno Central

En abril se dio la tercera caída consecutiva de la recaudación en el 2003, habiéndose captado S/. 9,6 millones, valor que representa una disminución de S/. 2,1 millones (-17,7 por ciento) respecto al mismo mes del 2002, explicada por los menores ingresos del IGV, particularmente el aplicado a las importaciones (-54,7 por ciento). Asimismo, incidió la menor recaudación del impuesto a la renta (-24,3 por ciento).

Referente al comportamiento de los principales tributos, se registró una caída en la recaudación del IGV de S/. 1,2 millones, por los menores ingresos del IGV a las importaciones (S/. 1,7 millones), parcialmente compensados con el aumento del IGV interno (S/. 0,7 millones). Asimismo, se contrajo la recaudación del impuesto a la renta en S/. 1,6 millones, debido al adelanto de la regularización efectuada en marzo, así como a los menores pagos a cuenta de tercera categoría. En abril, la recaudación por regularización ascendió a S/. 1,5 millones, menor en S/. 1,4 millones respecto al año anterior. Contrariamente, el monto por impuesto a las importaciones se incrementó en S/. 0,5 millones, a pesar de la menor base gravable; dicho aumento, se generó en los derechos ad valorem.

La recaudación acumulada hasta abril totalizó S/. 58,9 millones, cifra menor en S/. 5,4 millones (-8,5 por ciento) referente al 2002. Ello se debió a la menor recaudación del impuesto a las importaciones (S/. 5,7 millones) e impuesto a la renta (S/. 0,5 millones), contrarrestada con el incremento del IGV (S/. 0,9 millones).

LORETO: RECAUDACIÓN TRIBUTARIA DEL GOBIERNO CENTRAL (Miles de Nuevos Soles)

	Abr. 2002	Abr. 2003	Ene. -Abr. 2002	Ene. -Abr. 2003
Total	11 716	9 642	64 314	58 872
Impuesto a la renta	6 502	4 919	17 202	16 689
Impuesto General a las Ventas	3 732	2 562	32 673	33 556
- Interno	232	979	1 885	3 697
- Importaciones	3 085	1 397	27 140	26 345
- Promoción Municipal	415	186	3 648	3 514
Impuesto Selectivo al Consumo	286	285	1 153	950
Impuestos a las importaciones	505	1 040	10 212	4 540
Otros ingresos tributarios	613	630	2 638	2 572
Ingresos no tributarios	78	206	436	565

Fuente: SUNAT. – Aduana

LORETO: RECAUDACIÓN TRIBUTARIA TESORO PÚBLICO

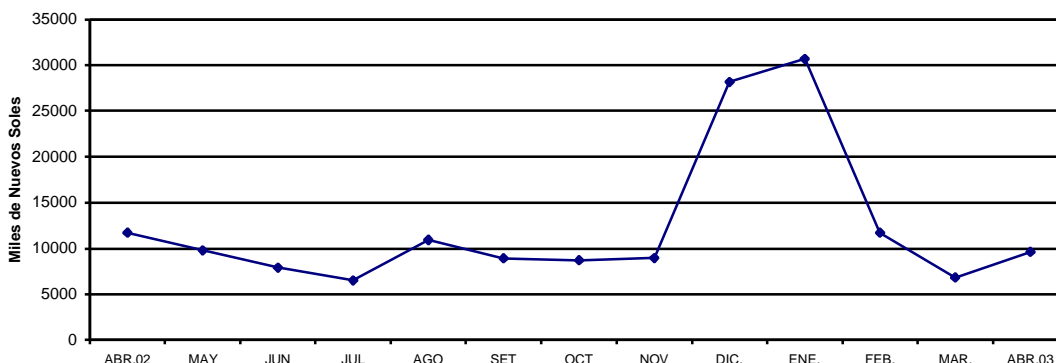

V. CREDITO Y LIQUIDEZ

En abril, el crédito y la liquidez del sistema financiero de Loreto, registraron un comportamiento contrapuesto. Las colocaciones se redujeron 1,2 por ciento, mientras los depósitos se expandían 1,6 por ciento referente a marzo. Los créditos en soles disminuyeron (-3,2 por ciento) a favor de los créditos en dólares que se incrementaron 1,4 por ciento. Por su parte, los depósitos se incrementaron tanto en soles (2,5 por ciento) cuanto en dólares (1,0 por ciento), expansión que se dio específicamente en los depósitos a plazo en moneda nacional.

DEPÓSITOS Y COLOCACIONES DEL SISTEMA FINANCIERO DE LORETO

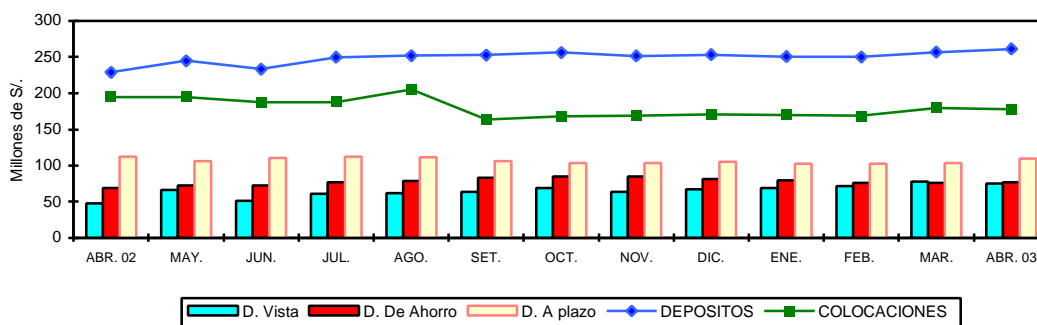

1. Colocaciones

Al finalizar abril, el saldo de colocaciones totalizó S/. 177,8 millones, suma menor en S/. 17,0 millones (-8,7 por ciento) con relación al 2002, lo que equivale a una caída real anual de 11,1 por ciento. De acuerdo a su denominación, las colocaciones mostraron comportamientos distintos, por un lado, los créditos otorgados en soles crecieron a una tasa real anual de 17,4 por ciento, mientras los efectuados en dólares se contrajeron 31,2 por ciento. En el último año, se observa un incremento en la preferencia por financiamiento en nuevos soles, que hizo que las colocaciones en moneda nacional incrementaron su participación relativa respecto al total de colocaciones, de 41,5 a 54,8 por ciento.

LORETO: COLOCACIONES DEL SISTEMA FINANCIERO

(Saldo en miles de Nuevos Soles)

	Abr. 2002	Mar. 2003	Abr. 2003	Var. Real Anual %
Total	194 833	179 878	177 798	-11,1
Moneda Nacional	80 855	100 574	97 365	17,4
Moneda Extranjera	113 978	79 304	80 433	-31,2
A. Sistema Bancario	165 186	137 008	135 207	-20,2
Iquitos	156 902	127 732	126 101	-21,7
- Banco Continental	34 818	37 423	37 151	4,0
- Banco de Crédito	20 732	25 010	26 337	23,8
- Banco Interbank	16 240	23 308	25 082	50,6
- Banco Wiese Sudameris	66 732	14 282	13 865	-79,8
- Banco del Trabajo	17 975	27 039	23 026	24,9
- Banco de la Nación	407	670	640	53,5
Yurimaguas	8 283	9 356	9 105	7,2
- Banco Continental	5 097	6 651	6 450	23,3
- Banco de Crédito	2 737	2 256	2 207	-21,4
- Banco del Trabajo	449	449	449	-2,5
B. Sistema No Bancario	29 647	42 790	42 591	40,0
Iquitos	26 850	37 145	37 119	34,8
- CMAC Maynas	22 378	30 094	30 031	30,8
- Financiera Solución	4 472	7 051	7 088	54,5
Yurimaguas	2 797	5 645	5 472	90,7
- CRAC San Martín	2 797	5 645	5 472	90,7

Fuente: Entidades financieras

Las empresas bancarias mostraron un comportamiento negativo en sus colocaciones (-20,2 por ciento real), en tanto que las empresas no bancarias la incrementaron 40,0 por ciento en términos reales. La participación de las empresas bancarias disminuyó en 8,7 puntos porcentuales, a 76,0 por ciento, en tanto la de las empresas no bancarias creció significativamente (de 15,2 a 24,0 por ciento). La mayoría de empresas bancarias expandieron sus colocaciones reales: Por su parte, las empresas no bancarias mostraron un crecimiento generalizado, en este grupo destacó el crecimiento de la oficina Yurimaguas de la CRAC San Martín.

La cartera pesada ascendió a S/. 11,0 millones, mostrando un coeficiente de 6,2 por ciento respecto de las colocaciones brutas, el cual fue mayor al registrado en marzo, pero menor al 8,0 por ciento al de abril del 2002. La cartera pesada estuvo conformada al concluir abril por S/. 3,0 millones en créditos vencidos y S/. 8,0 millones en cobranza judicial.

2. Depósitos y Obligaciones

Al 30 de abril, el saldo de depósitos ascendió a S/. 260,9 millones, mayor en S/. 32,1 millones (14,0 por ciento) con relación al mismo mes del 2002, reflejando una expansión real de 11,2 por ciento, explicada por mayores depósitos a la vista en moneda nacional y extranjera, así como por mayores depósitos de ahorro en moneda nacional.

Los componentes de la liquidez experimentaron las siguientes variaciones reales anuales: depósitos a la vista en moneda nacional (50,5 por ciento), en moneda extranjera (56,3 por ciento); depósitos de ahorro en soles (26,7 por ciento) y en dólares (-3,5 por ciento); depósitos a plazo (-4,1 y -5,4 por ciento en soles y dólares, respectivamente).

LORETO: DEPÓSITOS Y OBLIGACIONES TOTALES DEL SISTEMA FINANCIERO
(Saldos en miles de Nuevos Soles)

Total	228 820	256 757	260 918	11,2
		103 605		
		153 152		
		77 202		
		76 125		
		103 431		
		221 847		
		<u>208 877</u>		
		55 983		
		69 249		
		48 637		
		32 690		
		1 673		
		645		
		<u>12 970</u>		
		8 678		
		4 291		
		1		
		34 910		
		<u>31 780</u>		
		31 775		
		5		
		<u>3 130</u>		
		3 130		

Fuente: Entidades financieras

En Loreto, tanto las empresas bancarias como las no bancarias mostraron incremento real en sus niveles de liquidez, referente a similar mes del 2002 (6,9 y 48,6 por ciento, respectivamente), lo que se explica por el mayor crecimiento que han experimentado los depósitos de pequeñas y micro empresas, así como de personas naturales, alentadas por la mayor tasa efectiva con que las empresas no bancarias remunerar los depósitos.

Las empresas bancarias concentraron cerca del 86 por ciento de la liquidez total, pese a que dieron muestras de haber decaído en 3,4 puntos porcentuales; mientras que las no bancarias incrementan su participación de 11 a 14 por ciento. Los depósitos a plazo constituían al 30 de abril la mayor parte de la liquidez (42 por ciento), seguidos por los depósitos de ahorro (29,5 por ciento) y a la vista (28,5 por ciento).

3. Tasas de interés

La tasa de interés preferencial corporativa en nuevos soles se contrajo a 4,6 por ciento en abril, luego de haberse mantenido en el mismo nivel durante los 3 primeros meses del año (4,7 por ciento); en dólares se redujo de 2,2 a 2,1 por ciento. En cuanto a la tasa de sobregiros se mantuvo en 60,4 por ciento en nuevos soles, comportamiento similar al de dólares que mantuvo su mismo nivel de 20,3 por ciento.

La tasa activa en moneda nacional (TAMN) se contrajo de 20,3 a 20,0 por ciento, en cambio se incrementó en moneda extranjera (TAMEX) de 10,4 a 10,5 por ciento. La tasa pasiva promedio en soles (TIPMN) volvió a contraerse por tercera vez consecutiva, ubicándose en 3,3 por ciento, mientras la TIPMEX permaneció en el mismo nivel (1,2 por ciento).

TASAS DE INTERÉS ACTIVAS Y PASIVAS PROMEDIO
(Efectivas anuales %)

Año	MONEDA NACIONAL					MONEDA EXTRANJERA				
	Sobregiro	Dcto 1/	Preferencial 2/	TAMN	TIPMN	Sobregiro	Dcto 3/	Preferencial 4/	TAMEX	TIPMEX
2001	82,5	20,4	11,2	25,0	7,5	21,9	11,4	5,2	12,1	3,5
2002	72,3	14,7	4,8	20,8	3,5	21,5	8,3	2,7	10,0	1,6
Abr.	80,1	14,6	3,8	19,9	3,4	21,9	8,6	2,9	10,1	1,6
May.	71,3	14,7	3,5	19,9	3,2	23,2	8,4	2,7	9,9	1,6
Jun.	68,9	14,1	3,7	19,9	3,0	22,8	8,3	2,8	10,1	1,6
Jul.	69,3	13,7	4,1	19,9	3,1	21,0	8,2	2,7	10,1	1,5
Ago.	72,3	13,5	4,1	19,5	3,1	22,5	8,3	2,7	10,1	1,5
Set.	73,1	14,0	6,8	20,4	3,4	20,6	8,1	2,7	10,0	1,5
Oct.	69,7	14,6	8,1	20,7	3,7	17,5	8,0	2,7	10,0	1,5
Nov.	68,3	14,7	5,8	21,8	3,7	19,8	8,0	2,4	10,1	1,4
Dic.	69,1	14,8	5,1	20,7	3,6	22,6	8,1	2,4	10,2	1,3
2003										
Ene.	67,3	14,9	4,7	20,3	3,5	23,0	8,3	2,3	10,1	1,3
Feb.	61,5	14,9	4,7	20,0	3,5	20,2	8,9	2,3	10,6	1,2
Mar.	60,4	14,3	4,7	20,3	3,4	20,3	8,8	2,2	10,4	1,2
Abr.	60,4	13,9	4,6	20,0	3,3	20,3	9,0	2,1	10,5	1,2

TIPMN: Tasa de Interés Pasiva en Moneda Nacional.

TIPMEX: Tasa de Interés Pasiva en Moneda Extranjera.

1/ y 3/: Préstamos y descuentos hasta 360 días.

2/ y 4/: Preferencial corporativa a 90 días

VI. FINANZAS DEL GOBIERNO REGIONAL

1. Ejecución Presupuestal

Durante abril, el gobierno regional de Loreto registró ingresos por S/. 39,2 millones y ejecutó gastos por S/. 39,1 millones, lo que refleja un superávit de S/. 130 mil. El total ingresos creció 10,4 por ciento respecto a igual mes del 2002, debido a los mayores ingresos corrientes (11,9 por ciento) y de asignación presupuestaria del MEF (9,9 por ciento). Asimismo, cabe indicar que el 74 por ciento del total de ingresos constituyó recursos ordinarios provenientes de la asignación presupuestaria del MEF, el 24 por ciento provino del canon y sobrecanon y el 2 por ciento de recursos directamente recaudados. Por otro lado, la ejecución gastos se incrementó 7,4 por ciento respecto a abril del 2002, atribuible principalmente a los mayores gastos corrientes (11,0 por ciento), puesto que los gastos de capital disminuyeron 8,6 por ciento. Asimismo, el 84 por ciento del presupuesto se destinó a gastos corrientes y el 16 por ciento a gastos de capital (inversiones). En periodo enero-abril, los ingresos corrientes se incrementaron 5,6 por ciento respecto a análogo periodo del 2002, en tanto los gastos crecieron en mayor ritmo (10,6 por ciento).

EJECUCIÓN DE INGRESOS Y GASTOS DEL GOBIERNO REGIONAL

RUBRO (Miles de S/.)	Abr. 2002	Abr. 2003	Ene.-Abr. 2002	Ene.-Abr. 2003
INGRESOS	35 508	39 202	141 806	149 720
Asignación Presupuestaria	26 493	29 124	88 249	102 375
MEF				
Ingresos corrientes	8 945	10 008	28 685	40 344
Ingresos de capital	70	70	282	284
Financiamiento	0	0	24 590	6 717
GASTOS	36 386	39 072	122 232	135 199
Gastos corrientes	29 609	32 881	96 772	116 303
Gastos de capital	6 777	6 191	23 826	18 896
Servicio de deuda	0	0	1 634	0
DIFERENCIA	(878)	130	19 574	14 521

Fuente: Subgerencia de Presupuesto del GRL

2. Programa de Inversiones

Durante abril, la ejecución de la inversión regional del GRL ascendió a S/. 5,9 millones, monto menor en 5,4 por ciento respecto a la ejecución de semejante mes del 2002, debido a la menor ejecución de obras en los sectores educación y cultura (-44,6 por ciento) y asistencia y previsión social (-21,2 por ciento), así como en transportes (-5,5 por ciento), contrarrestada por mayores inversiones en vivienda y desarrollo urbano (69,0 por ciento). Asimismo, en el periodo enero-abril, la inversión regional ascendió a S/. 18,4 millones, monto menor en 19,3 por ciento respecto a igual periodo del 2002. En este lapso, la mayor inversión se realizó en los sectores educación y cultura (24,3 por ciento) y vivienda y desarrollo urbano (24,0 por ciento del total).

EJECUCIÓN DE INVERSIONES DEL GRL POR SECTORES (Nuevos Soles)

	Abril 2002			Enero.-Abril 2003 %
Administración y Planeamiento.	68 499	317 338	251 137	429 776
Agraria	182 701	160 781	2 625 501	711 594
Asistencia y Previsión Social	1 039 017	819 169	3 243 097	2 344 609
Comunicaciones	13 025	0	52 325	0
Educación y Cultura	1 783 031	987 331	5 379 766	4 463 459
Energía y Recursos Minerales	399 196	28 506	1 243 753	1 110 602
Industria, Comercio y Servicios	93 041	12 301	250 435	84 844
Pesca	0	0	0	0
Salud y saneamiento	609 513	814 211	2 334 078	2 612 837
Transporte	1 030 500	973 701	3 604 500	2 208 055
Vivienda y Desarrollo Urbano	1 106 811	1 870 599	3 794 909	4 417 498
TOTAL	6 325 334	5 983 937	22 779 501	18 383 274

Fuente: Subgerencia de Presupuesto del GRL

Iquitos, junio 2003

Cuadro N° 01

LORETO: ÍNDICE DE PRECIOS AL CONSUMIDOR DE LA CIUDAD DE IQUITOS

(Base 1994=100)

	Ponderado	2002										2003				Variación Porcentual		
		Abr.	May.	Jun.	Jul.	Ago.	Set.	Oct.	Nov.	Dic.	Ene.	Feb.	Mar.	Abr.	Mensual	Acumulada	Anual	
ÍNDICE GENERAL	100.0	156.1	156.3	156.2	156.1	155.3	155.7	157.1	157.4	157.8	157.9	157.7	158.7	158.4	(0,19)	0,37	1,46	
Alimentos y Bebidas	57,5	145,7	145,8	145,8	145,5	145,3	145,2	147,8	148,4	149,0	149,3	148,7	148,6	149,2	0,36	0,10	2,41	
Vestido y Calzado	5,9	161,7	161,5	161,4	160,9	160,1	160,2	159,8	159,3	159,0	158,9	158,9	159,5	159,2	(0,14)	0,12	(1,51)	
Alq. Vivien. Comb. Elec.	9,3	174,2	176,2	176,3	176,7	172,2	175,8	175,9	175,6	176,0	176,0	177,4	179,9	179,7	(0,11)	2,08	3,14	
Muebles, Ens. y Manten.	5,0	178,5	178,5	177,9	178,4	178,4	178,6	178,9	179,3	179,7	180,7	180,6	180,9	181,0	0,09	0,74	1,40	
Cuid. y Cons. de Salud	1,9	207,3	206,4	204,4	204,4	199,6	199,9	200,3	200,0	200,7	196,0	196,0	196,0	196,9	0,43	(1,90)	(5,04)	
Transportes y Comunic.	10,2	160,6	160,7	160,2	161,0	160,5	160,4	160,4	160,7	160,6	160,7	160,9	167,6	161,7	(3,53)	0,69	0,70	
Esparc. Div. Serv. Cult.	4,3	184,7	183,4	183,5	183,5	183,3	183,2	183,1	182,8	182,7	183,0	183,1	184,7	183,7	(0,52)	0,54	(0,52)	
Otros Bienes y Servicios	5,8	159,7	159,1	159,0	159,2	158,4	159,1	158,7	157,7	158,0	157,6	157,2	157,3	157,9	0,41	(0,04)	(1,10)	

Fuente: Instituto Nacional de Estadística e Informática de Loreto

Cuadro N° 02

TIPO DE CAMBIO

(Nuevos Soles por Dólar)

	2002									PROMEDIO 2002	2003				PROMEDIO 2003
	Abr.	May.	Jun.	Jul.	Ago.	Set.	Oct.	Nov.	Dic.		Ene.	Feb.	Mar.	Abr.	
PROMEDIO DEL PERIODO BANCARIO 1/															
COMPRA	3,438	3,450	3,479	3,531	3,569	3,618	3,614	3,582	3,513	3,515	3,493	3,483	3,478	3,464	3,480
VENTA	3,440	3,453	3,482	3,535	3,571	3,620	3,616	3,584	3,515	3,518	3,495	3,485	3,480	3,465	3,481
PROMEDIO	3,439	3,451	3,481	3,533	3,570	3,619	3,615	3,583	3,514	3,517	3,494	3,484	3,479	3,465	3,481
INFORMAL															
COMPRA	3,439	3,447	3,475	3,532	3,564	3,612	3,611	3,582	3,518	3,513	3,493	3,478	3,476	3,463	3,478
VENTA	3,442	3,450	3,479	3,535	3,568	3,615	3,614	3,585	3,522	3,517	3,497	3,481	3,479	3,466	3,481
PROMEDIO	3,440	3,449	3,477	3,533	3,566	3,613	3,612	3,584	3,520	3,515	3,495	3,480	3,477	3,464	3,479
FIN DEL PERIODO BANCARIO 1/															
COMPRA	3,433	3,459	3,509	3,548	3,611	3,643	3,600	3,506	3,513	3,518	3,483	3,478	3,472	3,461	3,474
VENTA	3,435	3,462	3,511	3,550	3,615	3,644	3,602	3,510	3,515	3,520	3,484	3,481	3,475	3,463	3,476
PROMEDIO	3,434	3,610	3,510	3,549	3,613	3,644	3,601	3,508	3,514	3,531	3,484	3,480	3,474	3,462	3,475
INFORMAL															
COMPRA	3,432	3,454	3,501	3,539	3,606	3,635	3,596	3,522	3,524	3,516	3,476	3,475	3,470	3,460	3,470
VENTA	3,434	3,457	3,507	3,542	3,609	3,638	3,599	3,527	3,527	3,519	3,486	3,478	3,473	3,463	3,475
PROMEDIO	3,433	3,456	3,504	3,541	3,608	3,636	3,598	3,524	3,525	3,518	3,481	3,477	3,472	3,461	3,473

1/ Correspondiente a la cotización del mercado libre publicado por la Superintendencia de Banca y Seguros

Cuadro N° 03

LORETO: PRODUCCIÓN DE PRINCIPALES PRODUCTOS AGROPECUARIOS 2002-2003 1/

(VBP y Toneladas métricas)

	2002									TOTAL 2002	2003				Var.% 2003/2002	
	Abr.	May.	Jun.	Jul.	Ago.	Set.	Oct.	Nov.	Dic.		Ene.	Feb.	Mar.	Abr.	Abr.	Ene.-Abr.
AGROPECUARIO 2/	32 533	29 258	23 174	23 263	29 803	34 669	48 874	33 229	29 634	407 231	39 393	44 031	43 646	34 533	6,1	4,0
AGRÍCOLA 2/	29 211	25 886	19 274	19 512	25 653	31 441	45 213	30 082	25 694	366 152	36 093	40 416	40 145	30 798	5,4	2,8
Arroz Cáscara	4 343	3 969	1 942	561	1 134	11 546	32 040	4 818	384	98 992	12 662	14 230	11 954	4 633	6,7	2,1
Frijol G. Seco	0	0	0	0	495	1 346	1 250	240	118	4 227	216	190	108	0	-	(33,9)
Frijol Caupi	0	0	0	0	21	667	1 410	460	25	4 446	1 390	503	422	0	-	24,3
Plátano	28 027	27 468	23 400	23 010	39 876	27 043	28 710	31 260	31 180	344 562	27 422	29 960	28 860	28 200	0,6	1,6
Yuca	31 012	28 662	24 540	27 305	26 574	28 850	30 716	28 926	25 966	343 895	28 296	34 640	31 646	33 660	8,5	4,8
Maíz Choclo	5 046	998	694	605	980	1 546	3 140	1 680	460	36 830	6 725	6 006	8 320	4 856	(3,8)	(3,1)
Limón	621	610	543	478	318	410	390	452	514	6 126	630	614	598	630	1,4	2,5
Naranja	186	147	119	132	80	115	198	141	22	1 415	71	92	121	190	2,2	2,8
Papaya	593	294	309	580	418	429	430	514	493	5 673	673	418	660	622	4,9	7,6
Mandarina	118	123	186	138	148	198	210	204	198	2 061	203	210	130	122	3,4	1,4
Piña	342	306	340	203	638	2 371	6 120	5 894	4 330	23 283	1 683	594	350	350	2,3	(3,4)
Cocotero	418	315	322	318	180	422	530	432	471	4 786	498	431	449	432	3,3	0,8
Maní	23	22	17	6	6	33	102	40	41	577	63	64	74	26	13,0	(26,8)
Caña Azúcar	9 701	13 701	14 206	14 060	13 400	13 040	15 710	10 140	13 780	160 604	14 184	15 820	13 060	9 710	0,1	0,4
Maíz Amarillo Duro	595	1 090	846	864	1 413	5 532	8 778	4 682	1 240	53 972	10 160	8 484	11 590	1 490	150,4	7,4
Palma Aceitera	16	13	11	13	12	13	14	13	12	156	13	13	16	18	12,5	9,1
Urena	0	0	0	0	0	0	0	0	0	0	0	0	0	0	-	-
Aguaje	1 239	728	710	658	690	710	700	636	656	11 026	1 542	1 436	1 400	1 244	0,4	1,5
Camu camu	401	0	0	0	0	0	0	433	674	5 298	706	1 749	1 360	430	7,2	1,3
Humarí	859	0	0	0	0	0	0	0	34	4 014	68	1 642	1 300	874	1,7	(2,4)
Pijuayo Fruto	3 421	3 330	0	0	0	0	0	196	1 260	17 233	1 640	4 060	3 894	3 566	4,2	5,7
Pijuayo Palmito	68	57	54	43	37	44	74	63	68	672	66	56	49	69	1,5	3,4
Sandía	657	236	167	179	424	3 588	4 034	759	0	14 959	842	833	3 335	522	(20,5)	(0,7)
OTROS CULTIVOS	8 161	5 954	5 407	5 203	6 580	8 894	13 192	10 156	11 260	102 231	9 165	9 285	9 371	8 631	5,8	2,4
PECUARIO 2/	3 322	3 372	3 900	3 750	4 150	3 227	3 661	3 147	3 939	41 080	3 300	3 615	3 501	3 735	12,4	18,6
CARNE (Lm)	911	934	1 085	1 047	1 153	870	1 031	890	1 137	11 344	932	1 029	961	1 064	16,7	24,7
Aves	763	786	924	922	1 003	732	892	779	995	9 718	790	901	840	927	21,5	28,8
Porcino	93	98	109	82	94	93	90	68	93	1 028	91	75	77	91	(2,8)	11,2
Vacuno	49	44	45	38	49	39	45	40	41	527	47	46	40	40	(17,3)	(6,4)
Ovino	1	1	0	1	1	1	1	1	1	10	1	1	1	1	(42,1)	(23,9)
Búfalo	6	5	7	4	5	6	3	2	7	61	3	6	4	5	(8,9)	(14,8)
LECHE	33	35	36	37	36	34	46	46	34	439	33	30	29	32	(2,0)	(9,2)
HUEVOS	162	153	174	177	194	181	147	120	125	1 980	131	133	185	142	(12,3)	(16,4)
OTROS	58	57	65	41	63	57	53	45	55	628	44	53	48	46	(20,9)	0,8

Fuente: Oficina de Información Agraria - Dirección Regional Agraria de Loreto

1/ Preliminar

2/ Valor Bruto de Producción a precios de 1994 (Miles de Nuevos soles)

Cuadro N° 04

LORETO: PRODUCCIÓN DE OTROS PRODUCTOS AGRÍCOLAS 2002 - 2003 1/

(VBP y Toneladas métricas)

	2002										TOTAL 2002	2003				Var. % 2003/2002	
	Abr.	May.	Jun.	Jul.	Ago.	Set.	Oct.	Nov.	Dic.	Ene.		Feb.	Mar.	Abr.	Abr.	Ene.-Abr.	
	OTROS CULTIVOS 2/	1 297	943	801	773	956	1 422	2 523	1 668	1 698		16 664	1 507	1 544	1 574	1 389	7,1
Ají	33	27	11	28	30	12	18	15	7	281	16	35	53	36	9,1	5,3	
Anona	49	29	38	0	0	0	0	0	0	242	44	39	35	48	(2,0)	(5,1)	
Araza	330	232	248	0	0	382	374	382	403	3 356	338	374	310	306	(7,3)	(0,5)	
Cacao	0	0	0	0	4	3	9	8	7	42	6	5	0	0	-	0,0	
Café	0	0	4	5	4	5	7	4	5	34	0	0	0	0	-	-	
Caimito	302	308	208	148	93	322	440	398	760	3 831	218	233	403	322	6,6	1,9	
Carambola	114	44	0	0	0	0	0	107	91	885	153	140	214	121	6,1	(2,3)	
Caigua	20	19	15	14	13	11	21	14	19	235	29	34	26	23	15,0	2,8	
Cebolla	12	9	7	10	9	10	11	0	0	105	12	13	14	13	8,3	6,1	
Cebolla China	15	10	11	9	7	11	13	14	8	156	15	18	26	17	13,3	4,1	
Col o repollo	19	12	17	19	12	10	20	16	0	170	18	12	13	21	10,5	0,0	
Cocona	7	23	10	28	90	108	80	68	24	483	11	30	11	10	42,9	19,2	
Cube	119	71	49	72	64	44	36	0	0	512	43	23	22	116	(2,5)	15,9	
Frijol Palo Grano	2	0	0	0	0	0	0	0	0	12	4	4	3	3	50,0	16,7	
Guayaba	0	0	0	0	294	340	360	306	378	1 678	0	0	0	0	-	-	
Guanabana	38	0	0	0	0	0	0	0	11	186	46	47	48	41	7,9	4,0	
Huasai	87	114	88	106	72	92	98	94	101	1 112	104	90	84	91	4,6	6,3	
Lechuga	17	14	12	17	10	9	15	14	15	165	14	13	16	19	11,8	5,1	
Lima	20	0	0	0	0	0	0	0	0	60	16	11	12	19	(5,0)	(3,3)	
Limón Dulce	19	0	0	0	0	0	0	0	0	76	12	18	25	22	15,8	1,3	
Lucuma	9	0	0	0	0	0	0	0	0	36	5	10	7	6	(33,3)	(22,2)	
Mango	0	0	0	0	0	0	0	196	204	1 287	374	328	188	0	-	0,3	
Maracuyá	17	0	0	0	5	9	9	6	5	91	10	9	19	18	5,9	(1,8)	
Marañón	0	0	0	0	171	180	232	241	71	895	0	0	0	0	-	-	
Melón	33	27	30	37	47	242	2 583	348	0	3 648	94	112	164	23	(30,3)	17,7	
Palto	48	71	69	0	0	0	81	122	120	764	110	108	44	46	(4,2)	2,3	
Pasto Braquiaria	2 470	2 140	2 200	2 180	2 430	2 510	3 600	3 200	3 598	31 905	2 640	2 580	2 560	2 510	1,6	2,4	
Pasto Elefante	990	722	802	844	874	988	1 160	1 040	1 731	12 309	1 160	973	973	996	0,6	(1,1)	
Pasto Imperial	137	190	160	186	201	255	270	222	398	2 363	116	123	116	143	4,4	3,5	
Pasto Toro Urco	1 850	1 160	1 074	1 074	1 602	2 040	2 210	2 130	2 590	21 723	2 430	2 104	1 704	1 890	2,2	3,6	
Pacae	622	340	192	222	321	421	700	710	412	6 337	510	861	1 060	710	14,1	4,0	
Pepino	339	198	57	92	63	146	282	93	0	1 928	147	124	390	341	0,6	0,5	
Poma Rosa	38	0	0	0	0	0	0	0	74	527	83	170	168	41	7,9	2,0	
Soya	0	0	0	0	0	3	5	2	0	10	2	3	4	4	-	-	
Taperiba	86	84	0	0	0	0	0	0	0	442	86	81	111	90	4,7	2,8	
Toronja	22	18	21	39	86	315	302	241	121	1 244	15	26	47	26	18,2	12,9	
Tomate	123	67	42	30	28	370	176	103	19	1 704	210	216	77	103	(16,3)	(30,3)	
Tumbo	10	7	8	12	14	17	24	20	20	159	10	7	8	11	10,0	(2,7)	
Zapallo	45	18	34	31	36	39	56	42	68	435	23	27	24	53	17,8	14,4	
Zapote	119	0	0	0	0	0	0	0	0	803	41	284	392	392	229,4	38,1	

Fuente: Oficina de Información Agraria - Dirección Regional Agraria de Loreto

1/ Preliminar

2/ Valor Bruto de Producción a precios de 1994 (Miles de Nuevos Soles)

Cuadro N° 05

LORETO: SIEMBRAS POR CAMPAÑA DE PRINCIPALES PRODUCTOS AGROPECUARIOS 2001 - 2002/ 2002 - 2003 1/

(Hectáreas)

	2001-2002				CAMPAÑA 2001-2002	2002-2003										VAR. %	
	Abr.	May.	Jun.	Jul.		Ago.	Set.	Oct.	Nov.	Dic.	Ene.	Feb.	Mar.	Abr.	Abr.	Ago.-Abr.	
TOTAL	3 025	8 802	19 474	21 237	133 351	16 561	16 221	14 481	10 052	6 200	4 360	6 245	3 486	3 004	(0,7)	(3,9)	
Arroz Cáscara	592	1 490	6 900	6 480	33 667	4 282	4 321	3 146	1 700	843	1 095	1 040	791	100	(83,1)	(7,9)	
Frijol G.S.	220	752	1 340	1 124	4 255	267	118	18	22	0	0	0	0	117	(46,8)	(47,8)	
Frijol Caupi	0	293	2 900	1 624	6 800	1 089	740	80	6	16	0	0	0	0	-	(2,6)	
Plátano	98	118	89	939	6 410	974	980	1 040	730	764	113	98	144	101	3,1	(6,1)	
Yuca	1 324	3 360	2 371	3 088	35 106	3 840	4 360	4 320	3 200	2 460	1 842	3 580	1 700	1 433	8,2	1,7	
Maíz choclo	240	318	740	420	7 514	1 873	1 150	1 070	859	576	266	322	191	140	(41,7)	6,8	
Limón	3	10	12	10	175	0	22	10	6	20	3	0	2	0	(100,0)	(55,9)	
Naranja	1	0	3	2	10	0	0	1	0	1	0	0	3	0	(100,0)	0,0	
Papaya	9	4	10	22	249	15	21	16	33	22	9	0	18	0	(100,0)	(37,1)	
Mandarina	3	0	4	2	15	1	0	0	0	3	0	0	0	1	(66,7)	(44,4)	
Piña	0	3	8	12	124	23	15	33	18	10	6	6	0	3	-	12,9	
Cocotero	9	6	8	10	63	2	6	3	0	5	7	8	6	0	(100,0)	(5,1)	
Maní	17	21	73	44	565	120	74	40	38	31	31	20	19	10	(41,2)	(10,3)	
Caña de Azúcar	13	8	164	215	1 399	164	160	130	90	162	32	31	46	8	(38,5)	(18,7)	
Maíz A. D.	246	2 147	4 540	5 670	31 513	3 065	3 541	4 106	2 980	890	621	800	435	960	290,2	(9,2)	
Palma Aceitera	0	0	0	0	0	0	0	0	0	0	0	0	0	0	-	-	
Urena	0	0	0	0	0	0	0	0	0	0	0	0	0	0	-	-	
Aguaje	2	0	1	1	12	0	0	0	0	0	0	0	0	1	(50,0)	(90,0)	
Camucamu	0	0	4	0	10	0	0	0	0	0	0	0	0	0	-	(100,0)	
Humarí	2	4	1	3	26	7	0	0	0	4	0	1	1	3	50,0	(11,1)	
Pijuayo fruto	22	26	31	10	220	26	6	12	4	26	4	8	20	18	(18,2)	(19,0)	
Pijuayo Palmito	0	2	0	0	11	0	0	0	0	0	0	0	0	0	-	(100,0)	
Sandía	36	63	78	278	947	218	71	32	64	58	42	32	0	0	(100,0)	(2,1)	
Otros	188	177	197	1 283	4 260	595	636	424	302	309	289	299	110	109	(42,0)	18,1	

Fuente: Oficina de Información Agraria - Dirección Regional Agraria de Loreto

Cuadro N° 06

LORETO: SIEMBRAS POR CAMPAÑA DE OTROS PRODUCTOS AGRÍCOLAS 2001 - 2002/2002 - 2003 1/

(Hectáreas)

	2001-2002				CAMPAÑA 2001-2002	2002-2003										VAR. %	
	Abr.	May.	Jun.	Jul.		Ago.	Set.	Oct.	Nov.	Dic.	Ene.	Feb.	Mar.	Abr.	Abr.	Ago.-Abr.	
TOTAL	188	177	197	1 283	4 260	595	636	424	302	309	289	299	110	109	(42,0)	18,1	
Ají	4	3	3	3	56	5	4	5	6	7	5	5	6	5	25,0	2,1	
Anona	3	1	1	0	7	0	0	0	0	0	0	0	0	0	(100,0)	(100,0)	
Arazá	6	3	3	3	17	5	2	3	1	2	3	3	1	1	(83,3)	162,5	
Cacao	3	0	0	1	13	0	0	0	0	0	0	0	1	0	(100,0)	(91,7)	
Café	0	0	0	0	4	0	0	0	0		1	0	0	5	-	50,0	
Caimito	4	0	2	16	56	24	0	3	4	6	4	2	0	3	(25,0)	21,1	
Carambola	0	0	2	7	22	6	0	1	0		0	0	0	0	-	(46,2)	
Caigua	3	4	5	0	69	10	6	5	7	9	6	5	4	4	33,3	(6,7)	
Cebolla	0	3	3	2	32	3	5	4	3	3	2	3	2	0	-	4,2	
Cebolla China	2	2	2	6	43	10	6	6	4	4	6	5	3	3	50,0	42,4	
Col o repollo	3	3	3	4	38	5	4	5	4	6	5	3	2	2	(33,3)	28,6	
Cocona	3	6	5	3	96	7	24	17	6	6	4	5	4	4	33,3	(6,1)	
Cube	20	22	12	8	152	10	14	27	26	14	16	32	8	6	(70,0)	39,1	
Frijol de palo grano	0	0	0	6	6	0	0	0	0	0	0	0	0	0	-	-	
Guayaba	0	6	0	14	25	2	2	4	2	3	2	0	0	0	-	200,0	
Guanábana	0	1	0	0	6	0	0	0	0	3	0	0	1	0	-	(20,0)	
Huasá	0	0	0	0	2	0	0	0	0	2	2	0	3	0	-	250,0	
Lechuga	3	3	4	3	41	5	5	6	4	4	5	3	2	2	(33,3)	16,1	
Lima	0	0	0	0	0	0	0	0	0	0	0	0	0	0	-	-	
Limón Dulce	0	0	0	0	0	0	0	0	0	0	0	10	0	0	-	-	
Lúcuma	0	0	0	0	0	0	0	0	0	0	0	0	0	0	-	-	
Mango	2	0	0	0	7	0	0	0	0	0	0	0	0	0	(100,0)	(100,0)	
Maracuyá	0	0	0	0	5	1	0	0	0	0	0	2	0	3	-	20,0	
Marañon	0	1	0	0	10	6	4	3	2	2	2	4	0	0	-	155,6	
Melón	4	5	31	86	222	38	36	30	10	6	0	0	0	0	(100,0)	20,0	
Palto	4	0	1	6	37	2	2	2	1	3	0	2	1	0	(100,0)	(56,7)	
Pasto Braquiaria	8	24	14	233	586	14	168	64	31	30	36	22	10	12	50,0	22,9	
Pasto Elefante	2	10	3	37	174	17	82	34	4	36	21	12	0	3	50,0	68,5	
Pasto Imperial	0	4	3	41	60	18	10	14	16	10	6	0	0	0	-	516,7	
Pasto Toro Urco	54	28	28	578	1 503	214	144	115	124	114	122	115	20	0	(100,0)	11,4	
Pacae	12	14	13	94	198	16	12	15	17	17	10	14	6	13	8,3	55,8	
Pepino	20	12	38	87	384	86	44	22	16	10	16	23	11	16	(20,0)	(1,2)	
Poma Rosa	2	1	1	2	9	4	2	1	0	0	0	0	2	0	(100,0)	80,0	
Soya	0	5	0	5	10	10	0	0	0	0	0	5	0	5	-	-	
Taperiba	0	0	0	2	7	1	0	0	0	0	0	0	0	0	-	(80,0)	
Toronja	6	2	2	3	23	2	2	1	0	3	2	0	0	0	(100,0)	(37,5)	
Tomate	12	8	13	29	258	62	52	32	12	6	11	16	14	10	(16,7)	3,4	
Tumbo	2	1	0	0	12	2	0	0	0	0	0	2	0	4	100,0	(27,3)	
Zapallo	4	4	5	4	54	8	5	5	2	3	2	6	5	6	50,0	2,4	
Zapote	2	1	0	0	16	2	1	0	0	0	0	0	4	2	0,0	(40,0)	

Fuente: Oficina de Información Agraria - Dirección Regional Agraria de Loreto

1/ Preliminar

Cuadro N° 07

LORETO: INDICADORES DEL SECTOR PESQUERO 2002 - 2003

(Toneladas métricas)

	2002									TOTAL 2002	2003				Var.% 2003/2002	
	Abr.	May.	Jun.	Jul.	Ago.	Set.	Oct.	Nov.	Dic.		Ene.	Feb.	Mar.	Abr.	Abr.	Ene. - Abr.
DESEMBARQUE (T.M.)	477	566	701	617	862	885	773	588	507	7 668	514	622	549	430	(9,8)	(2,5)
Fresco	300	435	425	388	547	635	460	381	322	4 969	300	406	380	276	(7,9)	(1,0)
Salpreso	64	42	67	65	47	69	53	47	60	689	74	55	61	63	(0,4)	6,6
Seco-salado	114	89	209	165	269	180	261	159	125	2 010	141	161	107	91	(20,1)	(10,0)
TOTAL 1/	477	566	701	617	862	885	773	588	507	7 669	514	622	549	430	(9,8)	(2,5)
Acarahuazu	6	3	7	8	5	8	8	4	5	76	8	5	4	3	(50,7)	(24,9)
Arahuana	1	3	3	3	2	3	5	1	2	33	3	3	2	2	173,0	(13,7)
Boquichico	214	211	249	177	355	313	381	220	149	2 722	137	165	115	121	(43,4)	(19,4)
Carachama	5	7	7	11	16	11	21	14	12	151	13	23	19	12	135,6	26,2
Corvina	2	6	9	13	11	14	14	6	5	86	3	5	3	3	51,8	90,9
Chambira	1	2	6	7	6	11	12	3	2	54	1	2	1	2	100,0	47,0
Chio Chio	4	5	4	2	2	2	6	6	12	70	7	9	10	9	112,6	20,2
Fasaco	9	6	12	14	22	13	13	9	10	135	12	20	28	8	(10,5)	85,2
Gamitana	3	5	3	3	3	3	2	3	4	39	3	5	6	3	(1,2)	22,8
Huapeta	0	0	0	0	0	0	0	0	0	0	0	0,50	0	0	-	2 400,0
Insimiracu	0	2	1	1	0	1	0	1	1	9	1	0	1	0	(37,8)	(28,6)
Lisa	3	14	13	16	21	28	5	4	2	113	4	7	6	3	2,2	87,4
Leguia	1	2	1	1	1	0	3	2	1	20	2	4	2	4	189,9	17,8
Llambina	87	102	108	95	87	57	41	113	119	1 276	142	140	141	95	8,6	(6,5)
Maparate	10	13	15	13	14	21	15	16	23	181	21	21	14	12	16,3	27,7
Palometa	7	12	31	50	55	105	61	14	10	366	9	16	20	11	54,5	88,9
Paco	3	4	5	5	5	7	26	6	4	72	2	5	4	3	21,0	27,0
Paña	2	3	3	3	2	2	3	3	2	33	2	16	3	2	36,8	123,5
Paiche	5	4	6	5	5	10	1	0	0	41	0	0	4	8	66,7	26,9
Ractacara	39	42	39	39	28	41	26	59	53	616	57	79	61	55	43,0	(12,0)
Sabalo	17	28	56	18	13	5	3	7	2	159	0	2	5	6	(65,8)	(55,6)
Sardina	6	11	28	27	60	71	37	21	12	315	19	15	13	8	39,2	16,7
Shuyo	3	3	3	5	5	2	0	1	3	31	6	6	6	5	87,6	173,4
Tucunaré	2	3	3	6	5	5	4	2	4	50	6	7	4	3	39,9	11,4
Turushuqui	1	1	2	2	1	2	2	2	1	16	2	3	2	1	58,9	47,8
Yahuarachi	1	3	0	0	1	4	1	0	1	16	0	0	1	1	(24,1)	(62,8)
Yaraqui	2	22	4	0	0	0	2	4	2	43	0	6	2	1	(70,1)	2,8
Yulilla	14	11	11	8	14	14	10	17	21	175	24	21	22	15	6,1	20,0
Zúngaro Achara	0	0	0	0	0	0	0	0	0	1	0	0	0	0	(62,5)	(16,1)
Zúngaro Cunchimama	1	3	8	9	10	16	2	3	1	56	1	1	1	2	136,4	17,1
Zúngaro Doncella	7	9	22	29	34	43	16	11	9	205	4	8	8	5	(18,7)	(20,4)
Zúngaro Dorado	3	3	6	8	10	13	4	2	3	60	3	2	2	2	(44,3)	(11,7)
Zúngaro Manitoa	1	0	1	0	0	1	18	7	8	43	3	1	5	2	25,2	35,4
Zúngaro Pintadillo	0	0	0	0	0	0	0	0	0	0	0	0	0	0	-	-
Zúngaro Saltón	2	2	5	6	10	10	3	0	1	45	0	1	1	0	(90,4)	(72,8)
Zúngaro Tigre	1	3	2	6	15	15	5	7	4	67	2	2	2	2	86,0	(2,6)
Zúngaro	2	2	4	3	2	7	1	2	4	33	3	2	3	2	25,0	5,5
Otros	13	19	26	25	37	29	20	18	17	262	14	20	29	19	51,2	17,4
PECES ORNAMENTALES 2/	624	640	763	714	555	781	626	644	665	8 248	766	860	919	1 000	60,2	23,9
Mercado Interno	121	183	200	141	194	327	216	226	182	2 426	148	160	175	186	52,9	(11,9)
Mercado Externo	503	457	563	572	360	454	410	418	484	5 822	618	700	744	814	62,0	36,7

1/ Incluye fresco, salpreso y seco salado

2/ Miles de unidades

Fuente: Dirección Regional de Pesquería de Loreto

Cuadro N° 08

LORETO: PRODUCCIÓN DE MADERA ROLLIZA 2002 - 2003

(Metros cúbicos)

	2002									TOTAL 2002	2003				Var.% 2003/2002	
	Abr.	May.	Jun.	Jul.	Ago.	Set.	Oct.	Nov.	Dic.		Ene.	Feb.	Mar.	Abr.	Abr.	Ene.-Abr.
TOTAL	17 414	19 042	21 839	16 993	10 333	9 852	7 337	9 749	9 700	179 599	10 815	9 337	14 000	8 374	(51,9)	(43,1)
Andiroba	29	0	749	0	68	51	35	0	3	1 500	92	17	0	107	268,3	(63,6)
Caoba	1 644	1 601	1 593	519	413	131	397	129	333	12 172	15	15	193	0	(100,0)	(96,9)
Capinuri	61	0	0	217	0	104	0	204	70	1 199	29	0	0	0	(100,0)	(95,2)
Capirona	0	0	0	0	0	0	0	0	0	2 440	0	0	0	0	-	(100,0)
Catahua	30	106	33	139	0	0	0	49	0	668	0	4	0	0	(100,0)	(98,7)
Cedro	3 037	2 380	1 564	1 801	1 085	414	218	741	538	16 835	453	669	1 285	1 185	(61,0)	(55,6)
Chingonga	0	0	0	0	0	15	16	0	0	31	0	0	0	0	-	-
Copaiba	38	396	115	495	86	49	0	65	22	2 932	0	0	160	0	(100,0)	(90,6)
Cumala	8 036	9 988	10 834	6 176	4 904	5 030	3 178	2 997	4 163	77 429	5 481	5 240	8 412	4 758	(40,8)	(20,8)
Ishpingo	0	26	18	30	0	0	0	0	0	175	0	0	0	0	-	(100,0)
Lagarto caspi	26	138	73	135	109	28	109	20	103	1 318	0	69	39	75	191,6	(69,7)
Loco micuna	0	0	0	0	0	0	0	66	0	75	0	25	0	0	-	197,1
Lupuna	2 975	3 822	5 826	6 536	3 240	3 024	3 050	4 907	4 189	49 864	4 240	2 733	3 203	1 540	(48,2)	(23,3)
Mari mari	0	0	0	0	0	11	0	0	0	11	0	0	0	0	-	-
Marupa	703	108	813	25	13	74	170	124	0	2 846	398	409	445	262	(62,8)	(0,3)
Moena	474	146	128	471	145	240	109	91	90	2 645	0	74	51	101	(78,7)	(81,5)
Papelillo	0	0	0	0	0	0	0	9	0	9	0	0	0	0	-	-
Pashaco	0	87	7	0	19	0	0	42	0	188	0	0	0	0	-	(100,0)
Quinilla	8	0	0	0	0	0	0	0	0	759	0	0	0	0	(100,0)	(100,0)
Requia	14	0	0	0	0	0	0	0	0	602	0	0	0	0	(100,0)	(100,0)
Ritari	0	0	0	0	0	0	0	0	0	0	0	0	0	0	-	-
Shihuahuaco	195	0	0	0	0	0	0	0	0	1 993	0	0	0	0	(100,0)	(100,0)
Shiringarana	0	0	0	0	0	45	0	6	0	52	0	0	0	0	-	-
Tornillo	131	244	84	446	158	454	0	187	126	3 106	109	58	167	320	145,3	(53,6)
Utucuro	0	0	0	0	0	0	0	0	0	22	0	0	0	0	-	(100,0)
Violeta	0	0	0	1	92	150	55	31	20	508	0	0	45	25	-	(55,4)
Otros	13	0	0	0	0	32	0	82	39	195	0	23	0	0	(100,0)	(44,7)

Fuente: Oficina Regional de Recursos Naturales de Loreto

Nota: La información desde el mes de agosto solo incluye Iquitos, Cabalococha y Pevás

Cuadro N° 09

LORETO: PRODUCCIÓN DE MADERA ASERRADA 2002 - 2003

(Metros cúbicos)

	2002										TOTAL 2002	2003				Var % 2003/2002	
	Abr.	May.	Jun.	Jul.	Ago.	Set.	Oct.	Nov.	Dic.	Ene.		Feb.	Mar.	Abr.	Abr.	Ene.-Abr.	
TOTAL	2 471	6 970	6 906	5 062	9 588	2 580	7 208	1 249	6 732	61 273	1 289	6 916	2 304	8 702	252,1	28,3	
Almendra	10	15	20	23	26	18	0	0	0	140	0	0	0	0	(100,0)	(100,0)	
Andiroba	104	0	6	0	23	11	28	16	10	205	0	0	0	0	(100,0)	(100,0)	
Caoba	293	371	859	433	407	350	59	51	364	6 431	248	250	540	261	(10,9)	(63,3)	
Capirona	0	0	0	0	0	0	0	0	0	16	0	0	0	0	-	(100,0)	
Cedro	558	578	1 087	765	650	1 072	320	457	514	7 811	727	897	800	1 167	108,9	51,5	
Chingonga	0	0	0	0	0	0	13	0	0	13	0	0	0	0	-	-	
Copaiba	32	99	86	340	106	213	39	0	16	1 280	0	0	93	0	(100,0)	(75,6)	
Cumala	1 259	5 459	4 599	3 226	7 978	526	6 500	574	5 660	40 910	214	5 227	468	6 938	451,2	101,1	
Higuerilla	36	31	28	32	20	0	0	14	9	279	0	0	0	0	(100,0)	(100,0)	
Ishpingo	0	0	21	21	0	0	0	0	0	81	0	0	0	0	-	(100,0)	
Lagarto caspi	22	38	0	3	0	121	0	50	48	452	0	16	58	13	(39,3)	(54,2)	
Lupuna	0	0	0	0	0	0	0	1	0	1	0	0	0	0	-	-	
Mari mari	13	10	8	11	9	7	0	11	8	100	0	0	0	0	(100,0)	(100,0)	
Marupa	17	91	14	79	71	16	191	11	4	703	7	189	26	182	999,3	79,1	
Moena	69	119	81	59	173	84	36	5	10	1 085	24	60	205	28	(59,0)	(39,0)	
Pashaco	17	50	19	10	23	11	0	30	6	213	0	0	0	0	(100,0)	(100,0)	
Sachacasho	0	0	0	0	0	0	0	2	0	2	0	0	0	0	-	-	
Tornillo	42	92	65	43	90	140	14	12	34	1 362	65	241	98	90	116,4	(43,4)	
Violeta	0	18	12	16	13	12	9	13	50	190	5	36	16	24	-	75,8	

Fuente: Oficina Regional de Recursos Naturales de Loreto

Nota: La información desde el mes de agosto solo incluye Iquitos, Caballococha y Peva.

Cuadro N° 10
LORETO: PRODUCCIÓN DE PETRÓLEO CRUDO 2002 - 2003
(Miles de barriles)

	2002										TOTAL 2002	2003				Var % 2003/2002	
	Abr.	May.	Jun.	Jul.	Ago.	Set.	Oct.	Nov.	Dic.	Ene.		Feb.	Mar.	Abr.	Abr.	Ene.-Abr.	
TOTAL	1 893	1 915	1 811	1 861	1 926	1 835	1 909	1 873	1 909	22 758	1 848	1 618	1 841	1 807	(4,5)	(7,8)	
Lote 1 AB	1 120	1 134	1 077	1 120	1 187	1 115	1 171	1 162	1 205	13 681	1 161	1 035	1 180	1 147	2,4	0,3	
Lote 8	772	781	734	741	739	720	738	711	704	9 077	687	584	661	660	(14,6)	(19,3)	

Fuente: Perú-Petro S.A.

Cuadro N° 11

LORETO: ÍNDICE DE VOLUMEN FÍSICO DE LA PRODUCCIÓN INDUSTRIAL DE IQUITOS 1/

C I I U	2002									Ene.-Abr. 2002	2003				Ene.-Abr. 2003	Var % 2003/2002	
	Abr.	May.	Jun.	Jul	Ago.	Set.	Oct.	Nov.	Dic.		Ene.	Feb.	Mar.	Abr.		Abr.	Ene.-Abr.
TOTAL	<u>140,3</u>	<u>140,5</u>	<u>139,3</u>	<u>135,9</u>	<u>158,6</u>	<u>142,2</u>	<u>126,6</u>	<u>113,1</u>	<u>132,5</u>	<u>129,9</u>	<u>138,8</u>	<u>148,3</u>	<u>143,9</u>	<u>170,4</u>	<u>150,4</u>	<u>21,5</u>	<u>15,8</u>
1511 -Embutidos de chanco	94,6	111,3	89,0	99,7	84,7	70,9	88,1	85,1	69,4	82,7	49,9	32,1	44,4	48,4	43,7	(48,8)	(47,2)
1513 -Conservas de palmito	58,0	0,0	0,0	0,2	0,0	0,0	0,0	0,0	0,0	59,3	0,0	0,0	0,0	3,3	3,3	(94,3)	(94,4)
1520 -Productos lácteos	109,1	137,5	137,3	147,2	147,0	147,7	146,2	132,6	125,9	118,8	121,0	118,6	129,7	129,1	124,6	18,3	4,9
1531 -Pilado de arroz	0,0	35,8	61,5	0,0	0,0	0,0	209,0	233,2	194,7	131,7	190,0	90,1	42,7	41,6	91,1	-	(30,8)
1533 -Alimentos para animales	118,3	128,3	106,4	93,0	95,8	92,1	94,9	99,9	98,9	110,0	91,5	83,3	82,2	77,6	83,6	(34,4)	(24,0)
1541 -Productos de panadería	71,4	83,1	99,2	95,2	86,5	85,3	89,9	94,5	139,8	69,0	76,3	69,2	81,7	79,7	76,7	11,6	11,2
1554 -Bebidas gaseosas	58,9	63,4	58,2	61,8	72,2	60,9	68,0	52,4	62,9	58,9	60,6	54,0	56,4	59,3	57,6	0,7	(2,2)
2010 -Aserrado de madera	434,0	400,4	426,2	378,7	429,3	395,7	363,3	293,3	194,7	404,8	317,5	474,4	414,3	572,2	444,6	31,8	9,8
2021 -Triplay y láminas	112,5	108,3	109,3	132,9	144,0	92,5	88,5	108,5	119,4	91,5	108,5	119,7	129,0	99,2	114,1	(11,8)	24,7
2212 -Perfódicos	364,7	377,3	361,6	377,3	377,3	361,4	377,3	364,7	374,2	363,9	364,7	364,7	374,2	364,7	367,1	0,0	0,9
2221 -Impresión	21,5	25,4	16,6	42,3	28,5	38,2	89,5	24,5	40,3	31,5	50,3	85,4	44,7	49,7	57,5	131,2	82,5
2320 -Refinación de petróleo	142,6	152,2	68,8	146,9	168,4	142,4	132,5	134,6	145,1	150,5	150,4	121,4	130,4	146,3	137,2	2,6	(8,8)
2411 - Oxígeno industrial y hielo	147,3	168,8	142,7	145,9	169,7	166,7	157,6	163,8	161,2	146,1	119,9	103,3	96,4	93,3	103,2	(36,7)	(29,4)
2693 -Ladrillos	68,6	56,1	72,8	69,2	69,7	63,9	56,5	43,9	73,9	74,0	64,8	78,1	57,9	66,1	66,7	(3,6)	(9,9)
2899 -Acc. lanchas y mallas matalicas	84,5	226,4	296,4	171,6	367,1	246,0	388,8	390,6	335,0	66,4	223,2	166,3	166,5	326,5	220,6	286,4	232,2
2911 -Motores	223,3	244,2	255,6	134,7	247,8	337,6	157,3	117,8	348,4	165,2	330,4	211,3	268,5	315,0	281,3	41,1	70,3
2912 -Bombas	68,1	71,5	104,0	110,5	144,6	106,1	98,4	57,4	103,6	78,2	121,1	143,7	111,3	200,0	144,0	193,7	84,1
3000 -Maquinaria informática	54,1	21,6	21,6	21,6	10,8	32,5	21,6	21,6	10,8	56,8	32,5	54,1	0,0	10,8	32,5	(80,0)	(42,8)

Fuente: Dirección Regional de Industrias - Encuesta a Empresas Industriales

1 / Preliminar

Cuadro N° 12

LORETO: ARRIBOS Y PERNOCTACIONES A LOS ESTABLECIMIENTOS DE HOSPEDAJE DE IQUITOS 1/

(Número)

	2002										TOTAL 2002	2003				Var % 2003/2002	
	Abr.	May.	Jun.	Jul.	Ago.	Set.	Oct.	Nov.	Dic.	Ene.		Feb.	Mar.	Abr.	Abr.	Ene.-Abr.	
ARRIBOS	7 134	7 741	8 952	9 780	9 066	6 743	8 544	8 959	6 906	97 426	7 090	6 562	6 988	6 484	(9,1)	(11,7)	
Nacionales	4 971	5 343	6 530	6 770	5 873	5 119	6 318	6 454	5 073	68 828	5 001	4 563	4 760	4 622	(7,0)	(11,3)	
Extranjeros	2 163	2 398	2 422	3 010	3 193	1 624	2 226	2 505	1 833	28 598	2 089	1 999	2 228	1 862	(13,9)	(12,9)	
PERNOCTACIONES	13 916	15 518	16 449	17 111	16 705	12 837	15 381	15 793	12 686	181 776	14 381	12 529	14 080	13 750	(1,2)	(7,7)	
Nacionales	9 654	10 889	11 485	10 562	10 410	9 760	11 037	11 065	9 481	125 843	9 981	8 892	9 686	10 243	6,1	(5,7)	
Extranjeros	4 262	4 629	4 964	6 549	6 295	3 077	4 344	4 728	3 205	55 933	4 400	3 637	4 394	3 507	(17,7)	(12,1)	

Fuente: Dirección Regional de Turismo de Loreto

1/ Preliminar

CUADRO N° 13
IQUITOS: DOCUMENTOS PROTESTADOS 2002 - 2003

	2002										TOTAL 2002	2003				Var.% 2003/2002	
	Abr.	May.	Jun.	Jul.	Ago.	Set.	Oct.	Nov.	Dic.	Ene.		Feb.	Mar.	Abr.	Abr.	Ene. - Abr.	
A. LETRAS																	
Nuevos Soles																	
Monto	292 670	428 815	248 523	67 551	444 051	123 384	288 952	193363,4	345729	3 212 620	22 378	126 632	163 683	386 906	32,2	(34,8)	
N°	44	47	47	30	76	27	54	47	7	587	77	42	53	96	118,2	6,3	
Dólares																	
Monto	48 962	112 259	116 589	84 057	138 138	29 426	105 819	55 772	86246	1 021 586	96 171	75 264	119 361	134 084	173,9	44,9	
N°	52	59	67	38	63	33	61	40	80	674	56	60	64	114	119,2	26,2	
B. PAGARÉS																	
Nuevos Soles																	
Monto	157 657	68 847	16 952	74 734	42 026	62 738	7 843	-	84246	845 716	4 416	27 685	302 934	148 630	(5,7)	(1,0)	
N°	61	26	4	5	6	23	2	-	16	432	1	41	113	60	(1,6)	(38,6)	
Dólares																	
Monto	34 862	2 188	52 732	14 059	177	768	20 665	107	-	158 864	2 489	6 200	73 109	35 554	2,0	72,1	
N°	4	2	7	4	1	5	5	2	-	54	13	9	26	9	125,0	103,6	

Cuadro N° 14

LORETO: ADUANA IQUITOS EXPORTACIONES FOB POR GRUPO DE PRODUCTOS 2002 - 2003

(Miles de dólares)

	2002									TOTAL 2002	2003				Var % 2003/2002	
	Abr.	May.	Jun.	Jul.	Ago.	Set.	Oct.	Nov.	Dic.		Ene.	Feb.	Mar.	Abr.	Abril	Ene.-Abr.
TOTAL EXPORTACIONES	<u>2 926</u>	<u>564</u>	<u>3 728</u>	<u>783</u>	<u>3 224</u>	<u>1 209</u>	<u>2 487</u>	<u>255</u>	<u>2 235</u>	<u>21 271</u>	<u>250</u>	<u>2 636</u>	<u>256</u>	<u>2 967</u>	<u>1,4</u>	<u>(10,0)</u>
1. Productos tradicionales	374	395	857	656	628	1 062	0	0	0	5 528	26	0	0	0	(100,0)	(98,7)
Combustibles	374	395	857	656	628	1 062	0	0	0	5 528	26	0	0	0	(100,0)	(98,7)
2. Productos no tradicionales	<u>2 486</u>	<u>126</u>	<u>2 646</u>	<u>75</u>	<u>2 421</u>	<u>106</u>	<u>2 390</u>	<u>191</u>	<u>2 199</u>	<u>14 855</u>	<u>214</u>	<u>2 258</u>	<u>235</u>	<u>2 705</u>	<u>8,8</u>	<u>15,1</u>
Forestales	2 312	0	2 553	0	2 351	0	2 272	0	1 877	13 192	0	1 973	0	2 415	4,5	6,0
Madera aserrada	1 957	0	2 197	0	1 804	0	1 681	0	1 524	10 689	0	1 557	0	1 985	1,4	1,7
Madera laminada	266	0	233	0	344	0	235	0	124	1 387	0	197	0	119	(55,3)	(29,9)
Triplay	0	0	0	0	83	0	157	0	42	282	0	143	0	206	-	-
Otros acabados	89	0	123	0	120	0	199	0	187	834	0	76	0	105	18,0	(11,7)
Pesqueros	130	110	78	69	55	90	101	191	248	1 408	205	255	217	290	123,1	107,5
Peces ornamentales	130	110	78	69	55	90	101	191	248	1 408	205	255	217	290	123,1	107,5
Otros	44	16	15	6	15	16	17	0	74	255	9	30	18	0	(100,0)	(40,6)
3 Resto	66	43	225	52	175	41	97	64	36	888	10	378	21	262	297,0	332,9

Fuente: BCR - Oficina Principal Lima

Cuadro N° 15

LORETO: ADUANA IQUITOS IMPORTACIONES FOB SEGÚN USO O DESTINO ECONÓMICO 2002 - 2003

(Miles de Dólares)

	2002									TOTAL 2002	2003				Var.% 2003/2002	
	Abr.	May.	Jun.	Jul.	Ago.	Set.	Oct.	Nov.	Dic.		Ene.	Feb.	Mar.	Abr.	Abr.	Ene. - Abr.
TOTAL IMPORTACIONES	9 667	4 925	6 123	2 596	4 362	1 463	4 326	1 177	30 957	106 200	33 053	10 570	1 476	4 467	(53,8)	(1,4)
BIENES DE CONSUMO	485	288	253	642	68	200	549	100	1 051	4 744	80	186	366	114	(76,5)	(53,2)
Bienes no duraderos	443	241	189	432	35	176	527	84	986	4 030	50	149	317	67	(84,9)	(57,1)
Bienes duraderos	42	47	64	210	33	24	22	16	65	714	30	37	49	47	11,9	(30,0)
MATERIAS PRIMAS E INSUMOS	1 660	582	2 271	807	2 288	425	1 590	330	772	15 919	466	1 657	349	2 397	44,4	(29,0)
Combustibles-lubricantes	9	3	1	0	4	3	0	0	18	143	2	3	1	8	(11,1)	(87,7)
Materias para agricultura	8	1	18	34	14	0	26	26	0	354	0	18	5	51	537,5	(68,5)
Materias para industria	1 643	578	2 252	773	2 270	422	1 564	304	754	15 422	464	1 636	343	2 338	42,3	(26,5)
BIENES DE CAPITAL	7 522	4 055	3 599	1 147	2 006	838	2 187	747	29 134	85 537	32 507	8 727	761	1 956	(74,0)	5,1
Materiales de construcción	4 404	1 372	648	195	65	19	515	8	492	31 376	3 320	1 536	34	457	(89,6)	(80,9)
Bienes para la agricultura	0	1	17	0	0	11	0	0	0	101	0	2	19	30	-	(29,2)
Bienes para la industria	2 646	2 093	2 258	593	1 463	493	1 310	478	27 652	48 306	28 635	6 602	506	1 078	(59,3)	207,7
Equipos de transporte	472	589	676	359	478	315	362	261	990	5 754	552	587	202	391	(17,2)	0,5

Fuente: BCR - Oficina Principal Lima

Cuadro N° 16
LORETO: RECAUDACIÓN TRIBUTARIA 2002 - 2003
(Miles de Nuevos Soles)

	2002									TOTAL 2002	2003				Var.% 2003/2002	
	Abr.	May.	Jun.	Jul.	Ago.	Set.	Oct.	Nov.	Dic.		Ene.	Feb.	Mar.	Abr.	Abr.	Ene.-Abr.
TOTAL RECAUDACIÓN	<u>11 716</u>	<u>9 797</u>	<u>7 931</u>	<u>6 533</u>	<u>10 915</u>	<u>8 942</u>	<u>8 709</u>	<u>8 953</u>	<u>28 163</u>	<u>154 257</u>	<u>30 692</u>	<u>11 698</u>	<u>6 840</u>	<u>9 642</u>	<u>(17,7)</u>	<u>(8,5)</u>
INGRESOS TRIBUTARIOS	<u>11 638</u>	<u>9 749</u>	<u>7 798</u>	<u>6 257</u>	<u>9 684</u>	<u>8 839</u>	<u>8 529</u>	<u>8 869</u>	<u>28 020</u>	<u>151 623</u>	<u>30 555</u>	<u>11 634</u>	<u>6 682</u>	<u>9 436</u>	<u>(18,9)</u>	<u>(8,7)</u>
Impuesto a la Renta	6 502	3 843	3 599	3 353	3 438	5 197	3 959	4 249	4 012	48 852	4 627	3 281	3 862	4 919	(24,3)	(3,0)
Imp. a las importaciones	505	531	653	328	1 682	434	532	787	1 846	17 005	1 808	1 194	498	1 040	105,9	(55,5)
Imp. General a las Ventas	3 732	4 331	2 439	1 609	3 551	2 072	2 967	2 878	21 190	73 710	23 272	6 364	1 358	2 562	(31,4)	2,7
-Interno	232	1 218	550	655	627	1 647	1 962	1 799	1 873	12 216	1 203	669	846	979	322,0	96,1
-Externo	3 085	2 744	1 665	841	2 578	375	886	951	17 028	54 208	19 471	5 025	452	1 397	(54,7)	(2,9)
-Promoción Municipal	415	369	224	113	346	50	119	128	2 289	7 286	2 598	670	60	186	(55,2)	(3,7)
Imp. Selectivo al Consumo	286	304	261	244	280	291	313	249	204	3 299	236	229	200	285	(0,3)	(17,6)
Otros ingresos tributarios	613	740	846	723	733	845	758	706	768	8 757	612	566	764	630	2,8	(2,5)
INGRESOS NO TRIBUTARIOS	<u>78</u>	<u>48</u>	<u>133</u>	<u>276</u>	<u>1 231</u>	<u>103</u>	<u>180</u>	<u>84</u>	<u>143</u>	<u>2 634</u>	<u>137</u>	<u>64</u>	<u>158</u>	<u>206</u>	<u>164,1</u>	<u>29,6</u>

Fuente: SUNAT-ADUANAS.

CUADRO N° 17

LORETO: DEPÓSITOS DEL SISTEMA FINANCIERO POR ENTIDAD 2002 - 2003

(Saldos en Miles de Nuevos Soles)

	2002									2003				Var. %	
	Abr.	May.	Jun.	Jul.	Ago.	Set.	Oct.	Nov.	Dic.	Ene.	Feb.	Mar.	Abr.	Mes	Annual
TOTAL SISTEMA FINANCIERO LORETO	228 820	244 662	233 107	249 675	251 710	252 711	256 241	251 495	253 215	250 569	250 154	256 757	260 918	1,6	14,0
A. SISTEMA BANCARIO LORETO	205 359	219 682	205 703	220 365	221 220	221 026	224 899	218 398	219 209	217 092	217 033	221 847	225 144	1,5	9,6
A1. IQUITOS:	192 928	206 490	192 124	207 536	208 424	207 680	212 853	205 336	207 974	204 119	203 946	208 877	211 344	1,2	9,5
Continental	56 411	57 352	57 211	56 628	57 710	56 747	57 486	56 342	58 003	55 384	54 260	55 983	57 339	2,4	1,6
Crédito	59 594	60 390	59 597	66 453	65 704	71 128	74 384	68 869	68 541	65 510	65 213	69 249	64 705	(6,6)	8,6
Interbank	33 707	38 661	39 365	40 743	43 124	42 959	45 197	44 239	46 787	48 111	45 484	48 637	50 077	3,0	48,6
Wiese Sudameris	41 377	47 835	33 970	41 997	40 339	35 532	34 411	34 557	33 312	33 771	37 182	32 690	37 210	13,8	(10,1)
Trabajo	1 574	1 605	1 606	1 420	1 387	1 123	1 100	1 187	1 167	1 165	1 590	1 673	1 773	6,0	12,7
Nación	265	648	376	296	160	191	275	143	164	179	217	645	240	(62,8)	(9,6)
A2. YURIMAGUAS:	12 431	13 192	13 579	12 829	12 796	13 346	12 046	13 062	11 235	12 972	13 087	12 970	13 800	6,4	11,0
Continental	7 856	8 869	8 611	8 806	8 875	8 875	8 741	9 277	9 077	8 913	8 634	8 678	9 432	8,7	20,1
Crédito	4 575	4 323	4 967	4 022	3 920	4 471	3 304	3 784	2 158	4 058	4 452	4 291	4 367	1,8	(4,5)
Trabajo	1	1	1	1	1	1	1	1	1	1	1	1	1	0,0	3,3
B. SISTEMA NO BANCARIO LORETO	23 461	24 980	27 404	29 310	30 490	31 685	31 342	33 097	34 006	33 478	33 121	34 910	35 774	2,5	52,5
B1. IQUITOS:	20 882	22 174	24 389	26 023	27 203	28 274	28 155	29 739	30 620	30 281	29 930	31 780	32 577	2,5	56,0
C.M.A.C. Maynas*	20 882	22 174	24 363	25 990	27 163	28 229	28 105	29 682	30 553	30 276	29 925	31 775	32 570	2,5	56,0
Financiera Solución	0	0	26	33	40	45	50	57	67	5	5	5	7	40,0	-
B2. YURIMAGUAS:	2 579	2 806	3 015	3 287	3 287	3 411	3 188	3 358	3 386	3 197	3 191	3 130	3 198	2,2	24,0
C.R.A.C. San Martín	2 579	2 806	3 015	3 287	3 287	3 411	3 188	3 358	3 386	3 197	3 191	3 130	3 198	2,2	24,0

Fuente: Instituciones del Sistema Financiero

* No incluye oficinas de Huánuco y Pucallpa

CUADRO N° 18

LORETO: DEPÓSITOS DEL SISTEMA FINANCIERO, POR MODALIDAD DE DEPÓSITOS 2002 - 2003

(Saldos en Miles de Nuevos Soles)

	2002									2003				Var. %	
	Abr.	May.	Jun.	Jul.	Ago.	Set.	Oct.	Nov.	Dic.	Ene.	Feb.	Mar.	Abr.	Mes	Annual
TOTAL DEPÓSITOS	<u>228 820</u>	<u>244 662</u>	<u>233 107</u>	<u>249 675</u>	<u>251 710</u>	<u>252 711</u>	<u>256 241</u>	<u>251 495</u>	<u>253 215</u>	<u>250 569</u>	<u>250 154</u>	<u>256 757</u>	<u>260 918</u>	<u>1,6</u>	<u>14,0</u>
A. DEPÓSITOS A LA VISTA	<u>47 427</u>	<u>66 256</u>	<u>50 883</u>	<u>61 083</u>	<u>61 843</u>	<u>63 813</u>	<u>68 370</u>	<u>63 474</u>	<u>66 978</u>	<u>68 333</u>	<u>71 786</u>	<u>77 202</u>	<u>74 472</u>	<u>(3,5)</u>	<u>57,0</u>
Empresas Bancarias	46 989	65 300	49 981	60 025	60 875	62 720	67 173	62 386	66 641	68 013	71 304	76 232	73 863	(3,1)	57,2
Empresas No Bancarias	172	309	526	762	808	902	922	945	173	141	265	324	369	13,8	114,6
Banco de la Nación	265	648	376	296	160	191	275	143	164	179	217	645	240	(62,8)	(9,6)
B. DEPÓSITOS DE AHORRO	<u>69 072</u>	<u>72 411</u>	<u>72 218</u>	<u>76 813</u>	<u>78 835</u>	<u>82 829</u>	<u>84 482</u>	<u>84 559</u>	<u>80 895</u>	<u>79 620</u>	<u>75 996</u>	<u>76 125</u>	<u>77 053</u>	<u>1,2</u>	<u>11,6</u>
Empresas Bancarias	61 352	64 312	63 500	67 072	69 138	72 214	74 512	74 534	69 815	67 775	65 027	63 914	64 412	0,8	5,0
Empresas No Bancarias	7 720	8 099	8 719	9 741	9 697	10 616	9 970	10 024	11 080	11 845	10 969	12 211	12 641	3,5	63,7
C. DEPÓSITOS A PLAZO	<u>112 321</u>	<u>105 995</u>	<u>110 006</u>	<u>111 779</u>	<u>111 032</u>	<u>106 068</u>	<u>103 389</u>	<u>103 462</u>	<u>105 342</u>	<u>102 617</u>	<u>102 372</u>	<u>103 431</u>	<u>109 393</u>	<u>5,8</u>	<u>(2,6)</u>
Empresas Bancarias	96 753	89 423	91 846	92 972	91 047	85 901	82 938	81 335	82 589	81 125	80 485	81 056	86 629	6,9	(10,5)
Empresas No Bancarias	15 569	16 572	18 160	18 807	19 985	20 167	20 451	22 127	22 753	21 492	21 887	22 375	22 764	1,7	46,2

Fuente: Instituciones del Sistema Financiero

CUADRO N° 19

LORETO: DEPÓSITOS DEL SISTEMA FINANCIERO, POR TIPO Y DENOMINACIÓN 2002 - 2003

(Saldos en Miles de Nuevos Soles)

	2002									2003				Var. %	
	Abr.	May.	Jun.	Jul.	Ago.	Set.	Oct.	Nov.	Dic.	Ene.	Feb.	Mar.	Abr.	Mes	Anual
TOTAL DEPÓSITOS	<u>228 820</u>	<u>244 662</u>	<u>233 107</u>	<u>249 675</u>	<u>251 710</u>	<u>252 711</u>	<u>256 241</u>	<u>251 495</u>	<u>253 215</u>	<u>250 569</u>	<u>250 154</u>	<u>256 757</u>	<u>260 918</u>	<u>1,6</u>	<u>14,0</u>
A. MONEDA NACIONAL	<u>83 837</u>	<u>82 643</u>	<u>86 931</u>	<u>95 384</u>	<u>92 543</u>	<u>92 705</u>	<u>91 905</u>	<u>93 023</u>	<u>93 859</u>	<u>91 563</u>	<u>95 141</u>	<u>103 605</u>	<u>106 187</u>	<u>2,5</u>	<u>26,7</u>
Depósitos Vista	26 516	28 962	30 583	35 683	35 924	38 891	38 784	38 286	41 047	39 691	42 584	45 206	40 946	(9,4)	54,4
Depósitos de Ahorro	28 034	29 147	29 256	32 490	31 524	34 589	35 459	35 831	33 089	32 657	32 296	36 093	36 423	0,9	29,9
Depósitos a Plazo	29 287	24 533	27 092	27 211	25 096	19 226	17 662	18 906	19 723	19 216	20 261	22 306	28 818	29,2	(1,6)
B. MONEDA EXTRANJERA	<u>144 983</u>	<u>162 019</u>	<u>146 176</u>	<u>154 291</u>	<u>159 167</u>	<u>160 005</u>	<u>164 336</u>	<u>158 472</u>	<u>159 356</u>	<u>159 006</u>	<u>155 013</u>	<u>153 152</u>	<u>154 731</u>	<u>1,0</u>	<u>6,7</u>
Depósitos Vista	20 911	37 294	20 300	25 399	25 920	24 923	29 585	25 188	25 931	28 642	29 201	31 996	33 526	4,8	60,3
Depósitos de Ahorro	41 038	43 264	42 962	44 324	47 311	48 240	49 024	48 727	47 806	46 963	43 700	40 032	40 630	1,5	(1,0)
Depósitos a Plazo	83 035	81 462	82 914	84 568	85 937	86 843	85 727	84 557	85 618	83 402	82 111	81 124	80 575	(0,7)	(3,0)

Fuente: Instituciones del Sistema Financiero

CUADRO N° 20

LORETO: COLOCACIONES DEL SISTEMA FINANCIERO 2002 - 2003

(Saldos en Miles de Nuevos Soles)

	2002										2003				Var. %	
	Abr.	May.	Jun.	Jul.	Ago.	Set.	Oct.	Nov.	Dic.	Ene.	Feb.	Mar.	Abr.	Mes	Anual	
<u>TOTAL SISTEMA FINANCIERO LORETO</u>	<u>194 833</u>	<u>195 003</u>	<u>187 325</u>	<u>187 655</u>	<u>205 177</u>	<u>163 844</u>	<u>168 408</u>	<u>169 196</u>	<u>171 141</u>	<u>170 174</u>	<u>168 880</u>	<u>179 878</u>	<u>177 798</u>	<u>(1,2)</u>	<u>(8,7)</u>	
<u>A. SISTEMA BANCARIO LORETO</u>	<u>165 186</u>	<u>164 359</u>	<u>154 761</u>	<u>154 052</u>	<u>169 695</u>	<u>127 428</u>	<u>129 616</u>	<u>128 065</u>	<u>128 794</u>	<u>127 920</u>	<u>126 400</u>	<u>137 088</u>	<u>135 207</u>	<u>(1,4)</u>	<u>(18,1)</u>	
A1. IQUITOS:	156 902	156 073	146 368	145 355	161 052	118 780	121 254	119 999	120 619	119 478	117 862	127 732	126 101	(1,3)	(19,6)	
Continental	34 818	36 092	36 422	36 213	35 360	35 125	36 684	36 896	36 983	37 188	37 567	37 423	37 151	(0,7)	6,7	
Crédito	20 732	18 392	20 226	19 484	28 414	27 774	27 476	25 997	26 206	25 592	24 682	25 010	26 337	5,3	27,0	
Interbank	16 240	17 333	19 519	20 227	21 308	21 975	22 133	21 900	22 287	21 721	19 068	23 308	25 082	7,6	54,4	
Wiese Sudameris	66 732	65 727	50 671	50 547	57 357	15 104	15 520	15 111	14 280	13 555	13 913	14 282	13 865	(2,9)	(79,2)	
Trabajo	17 975	18 185	18 961	18 406	18 256	18 540	19 295	20 031	20 862	21 422	21 933	27 039	23 026	(14,8)	28,1	
Nación	407	344	569	478	357	262	146	64	1	0	699	670	640	(4,4)	57,4	
A2. YURIMAGUAS:	8 283	8 287	8 393	8 698	8 643	8 648	8 362	8 066	8 175	8 443	8 538	9 356	9 105	(2,7)	9,9	
Continental	5 097	5 097	5 103	5 300	5 327	5 327	5 502	5 633	5 725	5 923	6 066	6 651	6 450	(3,0)	26,5	
Crédito	2 737	2 741	2 841	2 949	2 867	2 872	2 412	1 984	2 001	2 070	2 023	2 256	2 207	(2,2)	(19,4)	
Trabajo Yurimaguas	449	449	449	449	449	449	449	449	449	449	449	449	449	0,0	0,0	
<u>B. SISTEMA NO BANCARIO LORETO</u>	<u>29 647</u>	<u>30 644</u>	<u>32 564</u>	<u>33 603</u>	<u>35 482</u>	<u>36 416</u>	<u>38 792</u>	<u>41 131</u>	<u>42 347</u>	<u>42 254</u>	<u>42 481</u>	<u>42 790</u>	<u>42 591</u>	<u>(0,5)</u>	<u>43,7</u>	
B1. IQUITOS:	26 850	27 546	29 163	29 953	31 511	32 138	34 222	36 212	37 305	36 471	36 694	37 145	37 119	(0,1)	38,2	
C.M.A.C. Maynas*	22 378	22 975	24 439	24 981	26 461	26 461	28 574	30 059	30 890	29 929	29 928	30 094	30 031	(0,2)	34,2	
Financiera Solución	4 472	4 571	4 724	4 972	5 050	5 677	5 648	6 153	6 415	6 542	6 766	7 051	7 088	0,5	58,5	
B2. YURIMAGUAS:	2 797	3 098	3 401	3 650	3 972	4 278	4 570	4 920	5 042	5 782	5 786	5 645	5 472	(3,1)	95,6	
C.R.A.C. San Martín	2 797	3 098	3 401	3 650	3 972	4 278	4 570	4 920	5 042	5 782	5 786	5 645	5 472	(3,1)	95,6	
<u>TOTAL SISTEMA FINANCIERO LORETO</u>	<u>194 833</u>	<u>195 003</u>	<u>187 325</u>	<u>187 655</u>	<u>205 177</u>	<u>163 844</u>	<u>168 408</u>	<u>169 196</u>	<u>171 141</u>	<u>170 174</u>	<u>168 880</u>	<u>179 878</u>	<u>177 798</u>	<u>(1,2)</u>	<u>(8,7)</u>	
Moneda Nacional	80 855	82 122	85 255	85 169	85 068	87 378	88 663	90 989	91 892	91 993	94 258	100 574	97 365	(3,2)	20,4	
Moneda Extranjera	113 978	112 881	102 070	102 486	120 109	76 466	79 746	78 207	79 249	78 181	74 623	79 304	80 433	1,4	(29,4)	

Fuente: Instituciones del Sistema Financiero

* No incluye oficinas de Huánuco y Pucallpa

CUADRO N° 21

LORETO: RATIO DE CARTERA PESADA DEL SISTEMA FINANCIERO DE LORETO 2002 - 2003

	2002									2003			
	Abr.	May.	Jun.	Jul.	Ago.	Set.	Oct.	Nov.	Dic.	Ene.	Feb.	Mar.	Abr.
<u>TOTAL SISTEMA FINANCIERO LORETO</u>	<u>8,0</u>	<u>7,0</u>	<u>7,3</u>	<u>7,3</u>	<u>6,4</u>	<u>7,8</u>	<u>7,2</u>	<u>7,0</u>	<u>7,0</u>	<u>7,1</u>	<u>6,1</u>	<u>5,9</u>	<u>6,2</u>
<u>A. SISTEMA BANCARIO LORETO</u>	<u>8,5</u>	<u>7,5</u>	<u>7,9</u>	<u>7,9</u>	<u>7,0</u>	<u>9,0</u>	<u>8,2</u>	<u>8,1</u>	<u>8,3</u>	<u>8,2</u>	<u>6,9</u>	<u>6,3</u>	<u>6,6</u>
A1. IQUITOS:	8,2	7,1	7,5	7,6	6,7	8,8	8,0	8,2	8,0	8,0	6,7	6,1	6,5
Continental	6,1	5,5	5,5	6,0	5,5	5,3	5,1	5,6	6,5	6,5	6,4	6,1	6,2
Crédito	31,5	29,2	27,3	27,2	18,9	16,3	14,1	14,2	14,3	14,6	10,5	9,6	8,9
Interbank	10,2	10,3	9,3	8,9	8,5	6,1	6,0	5,8	5,0	5,3	2,2	4,6	4,3
Wiese Sudameris	3,3	2,4	2,5	2,7	0,0	14,8	14,4	15,5	13,9	13,5	14,8	11,6	14,8
Trabajo	2,3	2,2	2,1	2,2	2,2	2,2	2,1	2,0	1,9	1,9	1,9	1,5	1,8
A2. YURIMAGUAS:	14,3	13,8	13,3	12,8	12,8	12,4	11,8	7,1	11,8	11,1	9,3	8,5	8,5
Continental	0,1	0,02	0,02	0,01	0,01	0,01	0,01	0,01	0,03	0,05	0,03	0,04	0,01
Crédito	43,1	41,5	39,2	37,8	8,2	37,3	40,9	28,8	48,0	45,3	39,2	35,0	35,2
Trabajo	0,0	0,0	0,0	0,0	0,0	0,0	0,0	0,0	0,0	0,0	0,0	0,0	0,0
<u>B. SISTEMA NO BANCARIO LORETO</u>	<u>4,7</u>	<u>4,0</u>	<u>4,2</u>	<u>3,9</u>	<u>3,7</u>	<u>3,7</u>	<u>3,6</u>	<u>3,4</u>	<u>3,2</u>	<u>3,8</u>	<u>3,7</u>	<u>4,6</u>	<u>4,7</u>
B1. IQUITOS:	4,7	4,5	4,2	4,5	4,2	4,2	4,1	3,9	3,6	4,4	4,3	5,4	5,4
C.M.A.C. Maynas	4,7	4,5	4,2	4,5	4,8	4,8	4,7	4,6	4,2	5,1	5,0	6,3	6,2
Financiera Solución	-	-	-	-	0,8	1,4	0,9	1,0	1,0	1,2	1,0	1,2	1,8
B2. YURIMAGUAS:	n.d.	nd.	nd.	nd.	nd.	nd.	nd.	nd.	nd.	nd.	nd.	nd.	nd.
C.R.A.C. San Martín	n.d.	nd.	nd.	nd.	nd.	nd.	nd.	nd.	nd.	nd.	nd.	nd.	nd.

Fuente: Instituciones del Sistema Financiero

CUADRO N° 22

LORETO: EJECUCIÓN DE INGRESOS DEL GOBIERNO REGIONAL 2002 - 2003 1/

(En Nuevos Soles)

	2002										TOTAL 2002	2003				Var.% 2003/2002	
	Abr.	May.	Jun.	Jul.	Ago.	Set.	Oct.	Nov.	Dic.	Ene.		Feb.	Mar.	Abr.	Abr.	Ene.-Abr.	
TOTAL DE INGRESOS DEL GOBIERNO REGIONAL	35 507 830	30 597 695	32 591 316	39 146 929	33 160 380	36 694 258	38 137 747	35 818 854	34 432 444	422 386 095	37 028 766	36 108 940	37 380 498	39 202 261	10.4	5.6	
RECURSOS ORDINARIOS	26 493 083	21 157 238	23 524 701	29 955 466	23 458 731	27 036 140	28 474 443	24 774 035	24 255 941	290 885 731	26 699 355	24 916 038	21 635 727	29 123 848	9.9	16.0	
Asignación Presupuestaria MEF	26 493 083	21 157 238	23 524 701	29 955 466	23 458 731	27 036 140	28 474 443	24 774 035	24 255 941	290 885 731	26 699 355	24 916 038	21 635 727	29 123 848	9.9	16.0	
INGRESOS CORRIENTES	8 944 363	9 293 228	9 066 025	9 119 132	9 556 444	9 583 541	9 663 054	10 899 732	10 105 006	105 971 558	10 258 008	10 922 473	9 155 632	10 007 834	11.9	40.6	
Tasas	87 452	79 800	75 249	79 034	75 644	67 313	68 561	71 187	60 067	911 728	153 997	106 745	101 705	96 193	10.0	37.0	
Venta de Bienes	510 174	459 232	389 292	365 062	474 813	298 254	309 490	240 805	356 887	4 532 408	370 594	260 094	267 418	219 370	-57.0	-31.8	
Prestación de Servicios	1 067 390	872 921	566 398	1 077 301	915 043	394 105	501 772	1 344 728	796 016	9 160 382	432 838	256 569	255 741	436 267	-59.1	-48.7	
Rentas de la Propiedad	7 247 902	7 856 281	7 990 215	7 576 260	8 049 382	8 769 004	8 749 419	9 106 282	7 512 836	88 798 491	9 127 683	10 194 471	8 413 404	9 249 490	27.6	59.5	
Multas, sanciones y Otros	9 525	9 267	27 789	10 095	13 951	1 630	3 775	5 153	13 129	100 684	23 990	1 205	2 092	3 244	-65.9	92.1	
Otros Ingresos Corrientes	21 920	15 726	17 082	11 380	27 610	53 234	30 037	131 577	1 366 072	2 467 866	148 907	103 390	115 271	3 270	-85.1	-54.5	
INGRESOS DE CAPITAL	70 384	147 229	590	72 331	145 205	74 577	250	145 087	71 497	932 387	71 403	250	141 620	70 580	0.3	0.6	
Venta de Activos	0	6 560	0	0	0	0	0	0	0	6 560	0	0	0	0	-	-	
Amortización de Préstamos	70 384	140 669	590	72 331	145 205	74 577	250	145 087	71 497	932 387	71 403	250	141 620	70 580	0.3	0.6	
FINANCIAMIENTO	0	0	0	0	0	0	0	0	0	24 589 859	0	270 179	6 447 519	0	-	-72.7	
Saldo de Balance	0	0	0	0	0	0	0	0	0	24 589 859	0	270 179	6 447 519	0	-	-72.7	
INGRESOS POR FUENTE DE FINANCIAMIENTO	35 507 830	30 597 695	32 591 316	39 146 929	33 160 380	36 694 258	38 137 747	35 818 854	34 432 444	422 386 095	37 028 766	36 108 940	37 380 498	39 202 261	10.4	5.6	
Recursos Ordinarios (Asig. Presupuestaria MEF)	26 493 083	21 157 238	23 524 701	29 955 466	23 458 731	27 036 140	28 474 443	24 774 035	24 255 941	61 772 178	26 699 355	24 916 038	21 635 727	29 123 848	9.9	-17.0	
Canon y sobrecanon	7 251 709	7 857 068	7 991 771	7 574 974	8 048 083	8 769 233	8 748 258	9 107 382	8 866 126	110 064 133	9 129 945	10 539 137	9 089 941	9 251 077	27.6	-33.3	
Recursos Directamente Recaudados	1 763 038	1 583 389	1 074 844	1 616 490	1 653 565	888 885	915 046	1 937 437	1 310 377	21 436 231	1 199 466	653 765	6 654 829	827 336	-53.1	-18.6	

Fuente: Gobierno Regional de Loreto
1 / Preliminar

CUADRO N° 23

LORETO: EJECUCIÓN DE GASTOS DEL GOBIERNO REGIONAL 2002 - 2003 1/

(En Nuevos Soles)

	2002										TOTAL 2002	2003				Var.% 2003/2002	
	Abr.	May.	Jun.	Jul.	Ago.	Set.	Oct.	Nov.	Dic.	Ene.		Feb.	Mar.	Abr.	Abr.	Ene.-Abr.	
TOTAL DE GASTOS DEL GOBIERNO REGIONAL	36 386 270	31 355 057	34 773 267	40 283 668	37 235 594	36 734 626	37 446 469	36 778 823	38 617 881	415 457 225	33 746 837	33 736 390	28 643 995	39 071 576	7.4	10.6	
GASTOS CORRIENTES	29 609 337	23 462 249	23 937 880	30 214 309	23 597 642	25 030 937	23 469 253	24 538 809	26 704 730	297 727 151	31 478 558	27 583 618	24 359 940	32 880 737	11.0	20.2	
Personal y Obligaciones	24 443 269	18 771 611	18 870 709	25 393 140	18 459 721	19 587 135	18 767 668	19 742 735	22 819 243	243 627 224	21 591 939	19 603 360	16 295 348	23 428 996	-4.1	-0.4	
Obligaciones Previsionales	974 867	679 207	679 671	896 140	680 731	716 827	706 188	689 646	887 058	8 967 854	3 646 433	3 670 067	3 686 304	5 119 655	425.2	431.7	
Bienes y Servicios	4 069 660	3 960 232	4 335 304	3 803 780	4 375 438	4 066 397	3 943 006	4 059 032	2 906 119	43 696 798	6 185 192	4 264 522	4 264 022	4 152 502	2.0	54.0	
Otros Gastos Corrientes	121 541	51 199	52 196	121 249	81 752	660 578	52 391	47 396	92 310	1 435 275	54 994	45 670	114 265	179 584	47.8	42.8	
GASTOS DE CAPITAL	6 776 933	7 892 808	10 835 387	10 069 359	13 637 952	11 703 689	13 977 216	12 240 014	11 913 151	116 095 869	2 268 280	6 152 772	4 284 055	6 190 839	-8.6	-20.7	
Inversiones	6 691 089	7 316 420	9 743 118	8 001 557	13 517 719	9 639 268	13 858 407	10 491 850	10 502 762	104 585 571	2 135 504	6 076 892	4 186 939	5 983 938	-10.6	-14.6	
Inversiones Financieras	0	500 000	1 000 000	2 000 000	0	2 000 000	0	1 650 000	1 350 000	10 500 000	0	0	0	0	-	-100.0	
Otros Gastos de Capital	85 844	76 388	92 269	67 802	120 233	64 421	118 809	98 164	60 389	1 010 298	132 776	75 879	97 115	206 901	141.0	64.4	
SERVICIO DE LA DEUDA	0	0	0	0	0	0	0	0	0	1 634 205	0	0	0	0	-	-100.0	
Intereses	0	0	0	0	0	0	0	0	0	35 793	0	0	0	0	-	-100.0	
Amortización	0	0	0	0	0	0	0	0	0	1 598 412	0	0	0	0	-	-100.0	
GASTOS POR FUENTE DE FINANCIAMIENTO	36 386 270	31 355 057	34 773 267	40 283 668	37 235 594	36 734 626	37 446 469	36 778 823	38 617 881	415 457 225	33 746 837	33 736 390	28 643 995	39 071 576	7.4	10.6	
Recursos Ordinarios	26 493 083	21 157 238	23 524 702	29 955 466	23 458 730	27 036 140	28 474 443	24 774 035	24 255 942	290 885 733	26 699 355	24 916 038	21 635 727	29 123 848	9.9	16.0	
Canon y sobrecanon	8 789 539	8 680 237	9 779 523	8 951 459	12 192 879	7 508 637	7 365 586	10 357 603	13 667 462	109 211 837	4 413 275	7 837 291	6 068 471	9 223 408	4.9	-10.3	
Recursos Directamente Recaudados	1 103 648	1 517 582	1 469 042	1 376 743	1 583 985	2 189 849	1 606 440	1 647 185	694 477	15 359 655	2 634 207	983 061	939 797	724 320	-34.4	61.3	

Fuente: Gobierno Regional de Loreto
1 / Preliminar

CUADRO N° 24

LORETO: PROGRAMA DE INVERSIONES DEL GOBIERNO REGIONAL 2003 1/

(En Nuevos Soles)

	2002									TOTAL 2002	2003				Var.% 2003/2002	
	Abr.	May.	Jun.	Jul.	Ago.	Set.	Oct.	Nov.	Dic.		Ene.	Feb.	Mar.	Abr.	Abr.	Ene.-Abr.
TOTAL DE INVERSIONES POR SECTORES	6 325 334	7 051 319	7 834 109	7 405 968	10 340 081	6 057 480	5 817 843	8 620 850	11 624 889	87 532 040	2 135 503	6 076 893	4 186 941	5 983 937	-5,4	-19,3
ADMINISTRACIÓN Y PLANEAMIENTO	68 499	76 710	85 373	14 767	25 193	169 444	67 503	103 197	63 492	856 816	10 158	72 936	29 344	317 338	363,3	71,1
AGRARIA	182 701	264 231	1 252 496	2 235 294	270 255	1 255 040	428 614	2 010 998	1 816 591	12 159 020	93 338	369 190	88 285	160 781	-12,0	-72,9
ASISTENCIA Y PREVISIÓN SOCIAL	1 039 017	712 288	682 712	575 201	761 835	365 933	1 169 069	716 502	871 778	9 098 415	363 757	221 453	940 230	819 169	-21,2	-27,7
COMUNICACIONES	13 025	0	89 998	24 710	0	54 600	13 145	33 170	25 200	293 148	0	0	0	0	-100,0	-100,0
EDUCACIÓN Y CULTURA	1 783 031	2 171 219	2 649 689	1 218 554	3 389 860	1 246 670	1 813 301	2 953 615	2 700 178	23 522 852	705 810	1 854 414	915 904	987 331	-44,6	-17,0
ENERGÍA Y RECURSOS MINERALES	399 196	494 164	192 465	301 635	871 635	73 699	358 569	166 804	339 120	4 041 844	7 151	768 433	306 512	28 506	-92,9	-10,7
INDUSTRIA, COMERCIO Y SERVICIOS	93 041	53 563	193 838	88 350	51 715	83 053	152 515	212 346	236 136	1 321 951	2 856	69 687	0	12 301	-86,8	-66,1
PESCA	0	500 000	0	0	0	1 000 000	0	25 500	0	1 525 500	0	0	0	0	-	-
SALUD Y SANEAMIENTO	609 513	528 810	579 211	319 145	346 461	675 681	661 051	844 484	835 218	7 124 139	226 240	1 317 594	254 792	814 211	33,6	11,9
TRANSPORTE	1 030 500	1 474 745	1 224 269	1 813 744	3 579 421	899 971	493 910	724 401	2 900 245	16 715 206	88 198	411 001	735 155	973 701	-5,5	-38,7
VIVIENDA Y DESARROLLO URBANO	1 106 811	775 589	884 058	814 568	1 043 706	233 389	660 166	829 833	1 836 931	10 873 149	637 995	992 185	916 719	1 870 599	69,0	16,4

Fuente: Gobierno Regional de Loreto

1 / Preliminar