

PRESENTACIÓN

El Índice de Precios al Consumidor de Iquitos se incrementó 0,63 por ciento en marzo, con lo cual acumuló una **inflación** de 0,56 por ciento en el primer trimestre. Los principales aumentos se dieron en combustibles, lubricantes, transporte local y energía eléctrica por efecto del mayor precio internacional del petróleo, contrarrestados por disminuciones en frutas, aparatos domésticos, servicio telefónico y leguminosas.

El **tipo de cambio** promedio venta se ubicó en S/. 3,480, habiéndose apreciado en 0,1 por ciento respecto al mes anterior; no obstante, registró una depreciación de 0,7 por ciento referente a marzo 2002.

El **valor bruto del producto agropecuario** mensual se incrementó 1,3 por ciento relativo a marzo 2002, debido fundamentalmente al dinamismo mostrado por el subsector pecuario (20,9 por ciento) que contrastó con el retraimiento del subsector agrícola (-0,2 por ciento). Esta disminución se debió a la menor producción de arroz y maíz choclo. El crecimiento pecuario se explicó por la mayor producción de carnes, principalmente en el rubro aves, como también por mayor producción de huevos y otros productos pecuarios.

La **pesca** se incrementó considerablemente (48,4 por ciento) favorecida por factores climáticos que permitieron desembarcar mayores volúmenes de pescado en estado fresco, salpreso y seco salado.

La producción mensual de **petróleo** fue de 1,8 millones de barriles, menor en 7,2 por ciento respecto a marzo del 2002, al haberse extraído menor volumen del Lote 8 e incrementarse levemente en el Lote 1-AB.

La producción **industrial** creció 20,6 por ciento relativo a marzo de 2002, al aumentar en triplay y láminas (62,7 por ciento), madera aserrada (13,9 por ciento), productos de panadería (12,3 por ciento), impresiones (65,8 por ciento) y bebidas gasificadas (0,9 por ciento); dinámica que fue contrarrestada por disminuciones en la producción de alimentos para animales (-17,0 por ciento) y refinación de petróleo (-24,5 por ciento). En este sector se observó una tendencia positiva durante todo el primer trimestre.

En marzo la actividad **turística** mostró un retraimiento en sus 2 indicadores, los arribos disminuyeron 20,7 por ciento y las pernoctaciones 17,4 por ciento, ante la disminución de las visitas generadas por el turismo interno (-17,4 por ciento) como receptivo (-26,9 por ciento), el último afectado en parte por el conflicto bélico del Medio Oriente.

Las **exportaciones** del mes totalizaron US\$ 256,0 mil, habiendo disminuido 71,1 por ciento respecto al 2002, afectadas por la ausencia de demanda externa de combustibles, aún cuando se registraron sustantivos aumentos en peces ornamentales (172,8 por ciento) y "otros productos" (125,0 por ciento).

El nivel de **importaciones** (US\$ 1,48 millones) registró una disminución de 84,6 por ciento generalizada a las categorías de bienes de consumo (-48,3 por ciento), insumos (-8,2 por ciento) y bienes de capital (-91,0 por ciento). Este comportamiento se explica por la disminución de adquisiciones para el Gas de Camisea.

La **recaudación tributaria** totalizó S/. 6,8 millones, habiendo disminuido 46,0 por ciento respecto a marzo 2002. Particularmente disminuyó por concepto de IGV (-82,0 por ciento) e impuesto aplicado a las importaciones (-17,2 por ciento); en cambio se incrementó la recaudación por Impuesto a la Renta y otros ingresos tributarios, derivada de la recaudación adelantada por regularización del Ejercicio 2002.

Al 31 de marzo, las **colocaciones** del sistema financiero de Loreto registraron un saldo de S/. 179,9 millones, inferior en S/. 19,7 millones (-12,8 por ciento en términos reales) con relación al mismo mes de 2002, debido al arrastre de un efecto estadístico desde octubre 2001; ya que obviando dicho efecto, la mayor parte de entidades financieras registraron incrementos. La cartera pesada totalizó S/. 10,6 millones y mostró un coeficiente de 5,9 por ciento relativo a las colocaciones brutas, el cual fue menor al registrado en marzo del 2002.

Los **depósitos** totalizaron S/. 256,8 millones, habiéndose expandido 9,7 por ciento respecto a marzo 2002, al incrementarse los depósitos a la vista en moneda nacional y extranjera, así como los de ahorro en moneda nacional. Por el contrario, disminuyeron los depósitos de ahorro en dólares, así como los depósitos a plazo en soles y dólares. Las captaciones del sistema bancario se incrementaron 4,9 por ciento y 51,4 por ciento las del no bancario.

La **tasa de interés** de sobregiros en nuevos soles volvió a disminuir en marzo de 61,5 a 60,4 por ciento, al tiempo que aumentó en dólares de 20,2 a 20,3 por ciento. La tasa activa en moneda nacional (TAMN) retomó su nivel de enero (20,3 por ciento), mientras disminuyó en moneda extranjera (TAMEX) de 10,6 a 10,4 por ciento. La tasa pasiva en soles (TIPMN) bajó de 3,5 a 3,4 por ciento y permaneció en el mismo nivel en dólares (1,2 por ciento).

En cuanto a las finanzas del Gobierno Regional, en el primer trimestre se registraron ingresos de S/. 110,4 millones, importe 5,7 por ciento mayor al de igual período de 2002. El gasto efectuado fue de S/. 96,2 millones, mayor en 11,9 por ciento respecto al período referencial. El 86,8 por ciento del presupuesto se destinó a gastos

corrientes (S/. 83,4 millones) y el 13,2 por ciento a gasto de capital (S/. 12,7 millones). El programa de inversiones cuya fuente es el canon petrolero y sobrecanon asciende a S/. 43,4 millones para el 2003, habiéndose ejecutado S/. 12,4 millones en el primer trimestre, lo que representa un avance de 28,6 por ciento.

I. INFLACION Y TIPO DE CAMBIO

1. Inflación

En marzo, el IPC de Iquitos registró un incremento de 0,63 por ciento, pese a que el grupo de mayor ponderación "Alimentos y Bebidas" disminuyó sus precios 0,05 por ciento. La inflación acumulada en el trimestre fue 0,56 y en el último año, a marzo 1,82 por ciento. Las variaciones mensuales más significativas se dieron en combustibles y lubricantes (10,9 por ciento), transporte local (5,4 por ciento), energía eléctrica (4,3 por ciento) y tubérculos y raíces (2,2 por ciento). Las principales variaciones negativas se observaron en frutas (-5,0 por ciento), aparatos domésticos (-1,2 por ciento), servicio telefónico (-1,1 por ciento) y leguminosas (-1,0 por ciento).

En la inflación acumulada al trimestre destacaron los incrementos en combustibles y lubricantes (16,0 por ciento), tubérculos y raíces (13,4 por ciento), pescados y mariscos (7,6 por ciento), transporte local (5,4 por ciento), combustibles para el hogar (4,0 por ciento), energía eléctrica (3,4 por ciento); contrarrestadas con disminuciones en leguminosas y derivados (-8,6 por ciento), carnes y preparados de carnes (-3,3 por ciento), otros productos alimenticios (-2,9 por ciento) y productos medicinales y farmacéuticos (-2,8 por ciento).

IQUITOS: INFLACION MENSUAL Y ACUMULADA

(Variación porcentual)

	Mar. 02	Mar. 03	Ene. - Mar. 02	Ene. - Mar. 03
Indice General	0,00	0,63	-1,04	0,56
Alimentos y bebidas	0,03	-0,05	-1,35	-0,27
Vestido y calzado	-0,50	0,34	-2,15	0,27
Alq. Viv. Combustible y electricidad.	-0,06	1,42	-1,00	2,19
Mueb. Ens. Y Mant. De vivienda.	-0,12	0,13	-0,46	0,65
Cuidado, conservación de la salud	-0,39	0,00	1,66	-2,32
Transportes y comunicaciones	0,48	4,17	-0,25	4,38
Esparc. Diversión, servicios culturales	0,64	0,86	0,30	1,06
Otros bienes y servicios	-0,62	0,03	1,23	-0,44

Fuente: Instituto Nacional de Estadística e Informática Loreto

2. Tipo de Cambio

El tipo de cambio promedio venta fue de S/. 3,480 en marzo, habiéndose apreciado en 0,1 por ciento respecto al mes anterior y depreciado 0,7 por ciento respecto a marzo de 2002. El tipo de cambio real multilateral registró una apreciación mensual de 0,4 por ciento.

TIPO DE CAMBIO BANCARIO

	Tipo de Cambio Promedio 1/				Indice Tipo de Cambio Real Var.% Mensual	
	Compra	Venta	Var.% Mensual	Var.% Anualizada	Bilateral 2/	Multilateral 3/
2002	3,515	3,518				
Marzo	3,455	3,457	-0,6	-1,8	-0,6	-0,8
Abril	3,438	3,440	-0,5	-3,4	-0,7	-0,3
Mayo	3,450	3,453	0,4	-4,1	0,2	0,5
Junio	3,479	3,482	0,9	-1,4	1,1	0,9
Julio	3,531	3,535	1,5	0,8	1,6	2,3
Agosto	3,569	3,571	1,0	2,2	1,3	0,0
Setiembre	3,618	3,620	1,4	3,7	1,1	0,2
Octubre	3,614	3,616	-0,1	4,5	-0,7	-2,0
Noviembre	3,582	3,584	-0,9	4,2	-0,5	1,1
Diciembre	3,513	3,515	-1,9	2,3	-2,1	-1,0
2003						
Enero	3,493	3,495	-0,6	1,0	-0,4	0,7
Febrero	3,483	3,485	-0,3	0,2	0,0	-0,5
Marzo	3,478	3,480	-0,1	0,7	n.d.	-0,4

1/ Corresponde al Tipo de Cambio Bancario Promedio Mensual del Sistema Bancario.

2/ Considera el índice de precios de los Estados Unidos de América. Mide el grado de depreciación real (base 1994=100)

3/ Considera los índices de nuestros 20 principales socios comerciales. Mide el grado de depreciación real (base 1994=100).

II. PRODUCCION SECTORIAL

1. Clima

En marzo, continuó la preparación de terrenos en zonas de restinga y altura para la siembra. El clima se mostró favorable por lo que las plantaciones mostraron un buen nivel de crecimiento. Las lluvias alcanzaron los 179,0 mm.; 137,6 mm. por debajo de su normal histórica. La temperatura mínima promedio fue de 23,1°C y la máxima de 31,8°C, presentando anomalías positivas de 1,0°C y 0,9°C referente a la normal.

2. Agropecuaria

El valor bruto del producto agropecuario de Loreto (a precios de 1994) aumentó 1,3 por ciento respecto al mismo mes de 2002, debido a que la disminución del subsector agrícola (-0,2 por ciento) tuvo menor impacto frente al aumento experimentado por el subsector pecuario (20,9 por ciento), pese a que la participación relativa del primero de los nombrados fue de 92 por ciento y del segundo 8 por ciento. El menor producto agrícola se explicó por la menor producción de arroz (-5,2 por ciento) y maíz choclo (-16,6 por ciento), cuyo valor superó al generado por incrementos en maíz amarillo duro (2,7 por ciento), plátano (1,3 por ciento), yuca (4,2 por ciento) y caña de azúcar (0,5 por ciento). El aumento de la producción del maíz amarillo duro se atribuyó a las mejores condiciones meteorológicas para este cultivo y al mayor cuidado de las áreas sembradas.

El comportamiento positivo del subsector pecuario se explicó porque creció la producción de carne en 24,9 por ciento respecto al mismo mes de 2002, principalmente en el rubro aves (29,2 por ciento). También se registraron aumentos en el volumen de producción de huevos (2,5 por ciento) y otros productos pecuarios (4,3 por ciento); no así en leche (-18,3 por ciento).

El valor bruto del producto agropecuario durante el primer trimestre mostró un aumento de 3,6 por ciento respecto a análogo período del año anterior. La parte agrícola experimentó un crecimiento de 2,1 por ciento al aumentar la producción de yuca (3,5 por ciento), plátano (2,0 por ciento), caña de azúcar (0,2 por ciento), maíz amarillo (4,5 por ciento) y arroz (0,6 por ciento), entre los de mayor importancia regional; en tanto que la pecuaria aumentó 24,4 por ciento impulsada por la mayor producción de aves y porcinos, que permitió una expansión de 27,9 por ciento en el rubro carnes. Se registraron, en cambio, menores niveles en huevos y leche.

En marzo, se sembraron 3 476 Has. de diferentes cultivos, superficie menor en 15,3 por ciento al área sembrada el 2002, particularmente de arroz (-37,1 por ciento), maíz choclo (-46,5 por ciento) y maíz amarillo (-2,5 por ciento), con lo que el avance de siembras de la presente campaña (agosto 2002 a marzo 2003) registró una superficie sembrada de 77 596 Has., 4,0 por ciento menor al avance de la campaña anterior.

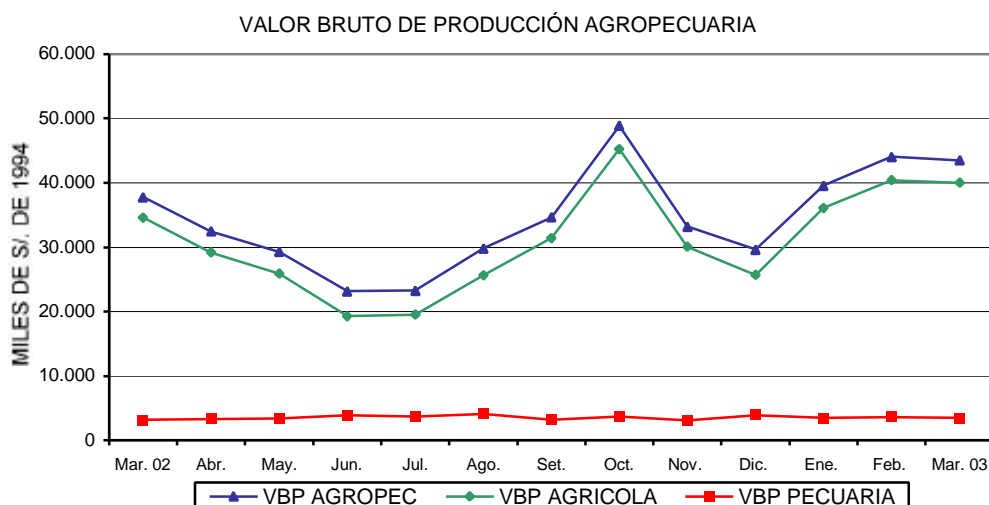

LORETO: PRODUCCIÓN Y SIEMBRAS PRINCIPALES CULTIVOS

	PRODUCCIÓN (TM)				SIEMBRAS (HAS)			
	Mar. 2002	Mar. 2003	Ene. - Mar. 2002	Ene. - Mar. 2003	Mar. 2002	Mar. 2003	Ago.- Mar. 2001-2002	Ago.- Mar. 2002-2003
TOTAL	128 752	128 707	371 371	378 955	4 106	3 476	80 813	77 596
Arroz	12 234	11 594	38 272	38 486	1 258	791	18 205	17 218
Frijol G.S.	235	108	768	514	10	0	819	425
Frijol caupi	415	422	1 863	2 315	0	0	1 983	1 931
Plátano	28 478	28 860	84 588	86 242	126	144	5 166	4 843
Yuca	30 367	31 646	91 344	94 582	1 623	1 700	24 963	25 302
Maíz choclo	9 973	8 320	21 681	21 051	357	191	5 796	6 307
Limón	583	598	1 790	1 842	3	2	140	63
Naranja	118	121	275	284	0	3	4	5
Papaya	641	660	1 613	1 751	12	18	204	134
Mandarina	107	130	456	543	0	0	6	4
Piña	341	350	2 739	2 627	6	0	101	111
Cocotero	474	449	1 422	1 378	4	6	30	37
Maní	139	74	288	201	13	19	410	373
Caña de azúcar	12 994	13 060	42 983	43 064	12	46	999	815
Maíz amarillo	11 282	11 590	28 941	30 234	446	435	18 910	16 438
Palma aceitera	18	16	39	42	0	0	0	0
Urena	0	0	0	0	0	0	0	0
Aguaje	1 349	1 400	4 299	4 378	0	0	8	0
Camu camu	1 318	1.360	3 790	3 815	0	0	6	0
Humarí	1 431	1.300	3 121	3 010	0	1	16	13
Pijuayo fruto	3 440	3 894	8 992	9 594	23	20	131	106
Pijuayo palmito	47	49	164	171	1	0	9	0
Sandía	3 296	3.335	4 915	5 010	0	0	492	517
Otros	9 472	9 371	27 028	27 821	212	100	2 415	2 954

Fuente: Oficina de Información Agraria.

LORETO: PRODUCCIÓN PECUARIA
(Toneladas)

Rubros	Mar. 2002	Mar. 2003	Ene. - Mar. 2002	Ene. - Mar. 2003
Total	1 031	1 223	3 060	3 692
Carne	770	961	2 285	2 922
Huevos	35	29	103	91
Leche	180	185	545	533
Otros	46	48	127	146

Fuente: Oficina de Información Agraria.

3. Pesca

En marzo, el desembarque de pescado para consumo humano directo fue de 549 T.M., volumen mayor en 48,4 por ciento al registrado el mismo mes de 2002, debido a que factores climáticos favorecieron la captura, permitiendo aumentos en sus 3 estados de conservación. Así, aumentó el desembarque de pescado fresco (55,4 por ciento), salpreso (42,0 por ciento) y seco salado (30,9 por ciento). El mayor tonelaje desembarcado correspondió a las variedades llambina (141 por ciento) y boquichico (115 por ciento).

El volumen en el primer trimestre (1 686 TM) disminuyó 0,4 por ciento respecto al año anterior, pese a incrementarse el desembarque de pescado fresco y salpreso, y disminuir el de seco salado. La producción de pescado fresco equivalió a 64 por ciento del total, siguiendo en importancia, por su mayor volumen el de pescado seco salado con 26 por ciento y finalmente, salpreso con 10 por ciento.

La captura de peces ornamentales no fue reportada, en número de unidades, al momento de emitirse este informe; sin embargo, el valor exportado se incrementó 178 por ciento respecto a marzo de 2002.

LORETO: PRODUCCIÓN PESQUERA
(Toneladas)

Rubros	Mar. 2002	Mar. 2003	Ene. -Mar. 02	Ene. -Mar. 03
Consumo Humano TM.	370	549	1 692	1 686
Fresco	245	380	1 076	1 086
Salpreso	43	61	175	191
Seco Salado	82	107	441	409
Ornamentales (Miles Unidades)	626	n.d	2 237	1 786*
Mercado interno	177	n.d	636	308
Mercado externo	449	n.d	1 601	1478

Fuente: Dirección Regional de Pesquería

* A febrero.

4. Hidrocarburos

La producción mensual de petróleo crudo fue de 1,8 millones de barriles, volumen menor en 7,2 por ciento respecto a marzo de 2002, lo que se atribuye a la disminución de la producción mensual del Lote 8 (-19,0 por ciento), ya que el lote 1 AB registró un leve incremento (1,0 por ciento), este último aportó 64 por ciento del total. En el primer trimestre se acumuló una producción de 5,3 millones de barriles, menor en 8,9 por ciento al volumen extraído en similar período del año anterior al decaer la producción de ambos lotes.

La producción mensual promedio disminuyó en 127 mil barriles referente a la registrada en el primer trimestre de 2002, lo que equivale a una variación negativa de 6,7 por ciento. En el lote 1 AB, la caída registrada fue de 1,3 por ciento y en el lote 8 del orden del 14,9 por ciento.

LORETO: PRODUCCIÓN DE PETRÓLEO
(Miles de barriles)

	Mar. 2002	Mar. 2003	Ene. - Mar. 2002	Ene. - Mar. 2003
Total	1 985	1 841	5 826	5 307
Lote 1-AB	1 169	1 180	3 390	3 376
Lote 8	816	661	2 436	1 931

LORETO PRODUCCION DE PETROLEO CRUDO
(Miles de barriles)

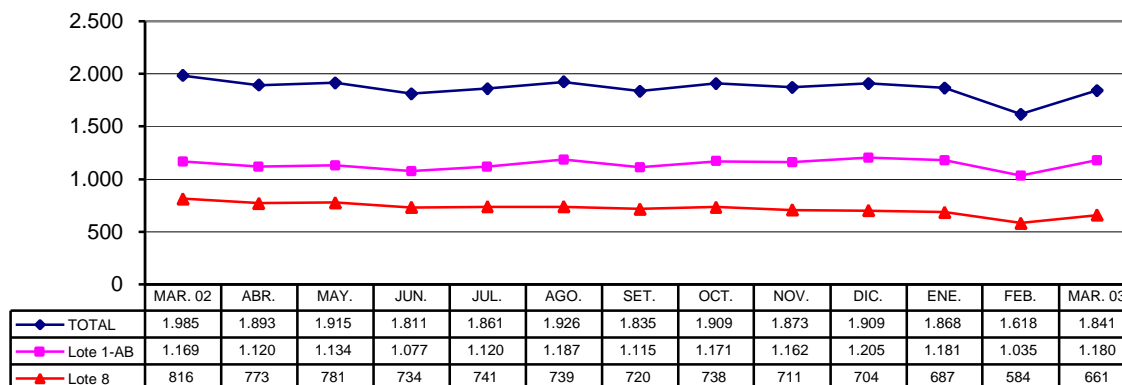

5. Manufactura

En marzo, la industria manufacturera aumentó su producción 20,6 por ciento respecto al mismo mes de 2002, gracias a la mayor producción de triplay y láminas (62,7 por ciento), así como madera aserrada (13,9 por ciento), explicada en ambos casos por expectativas de crecimiento de la demanda externa. También creció el ensamblaje de bombas (83,8 por ciento) y motores para pozos de petróleo (88,0 por ciento), debido a la mayor actividad de reposición. También mostraron recuperación las industrias de panadería (12,3 por ciento), impresión (65,8 por ciento) y bebidas gasificadas, debido a la mayor demanda interna. Esta dinámica de crecimiento fue atenuada por la menor producción (-17,0 por ciento) de alimentos para animales; así como por disminución de la refinación de petróleo (-24,7 por ciento) atribuida a la ausencia de demanda externa y factores coyunturales que ocasionaron menor producción de crudo reducido y por segundo mes consecutivo nula producción de gasolina de alto octanaje. También registró disminución la manufactura de embutidos, productos lácteos, oxígeno industrial y ladrillos.

En el periodo enero-marzo, la industria registró un crecimiento de 13,9 por ciento, por los aumentos registrados en la producción de triplay y láminas, madera aserrada, productos de panadería, y ensamblaje de bombas y motores para pozos; este crecimiento fue aminorado por disminuciones en alimentos para animales, refinados de petróleo, bebidas gasificadas, entre los principales rubros. La mayoría de las empresas industriales opera a una capacidad menor a 60 por ciento.

IQUITOS: ÍNDICE DE VOLUMEN FÍSICO MANUFACTURERO

CIU	Rubro Industrial	Mar. 2002	Mar. 2003	Ene. – Mar. 2002	Ene. – Mar. 2003
Índice General		116,4	140,4	123,4	140,5
1511	Ebutidos de chanco	74,0	42,6	76,0	40,6
1513	Conservas de palmito	75,2	0,0	59,8	0,0
1520	Productos lácteos	128,1	127,0	120,3	120,9
1531	Pilado de arroz	39,0	42,7	131,7	107,6
1533	Alimentos balanceados	98,6	81,8	106,8	85,2
1541	Productos de panadería	69,9	78,5	65,9	72,7
1554	Bebidas gaseosas	53,7	54,2	56,8	54,9
2110	Aserrado de madera	350,0	398,7	381,3	389,5
2021	Triplay y láminas	79,3	129,0	84,4	119,1
2212	Periódicos	374,2	374,2	363,7	367,9
2221	Impresión	30,7	50,9	33,6	60,9
2330	Refinación de petróleo	173,1	130,4	153,1	134,1
2411	Oxígeno industrial	146,6	96,4	145,8	106,5
2693	Ladrillos	79,9	57,9	75,8	61,7
2899	Accesorios y mallas	57,1	160,0	58,2	178,5
2911	Motores para pozos	137,2	258,0	140,8	260,0
2912	Bombas para pozos	58,2	107,0	78,0	120,6
3000	Maquinaria informática	64,9	0,0	57,7	43,3

Fuente: Dirección Regional de Industrias y encuesta a empresas industriales.

ÍNDICE DE VOLUMEN FÍSICO MANUFACTURERO

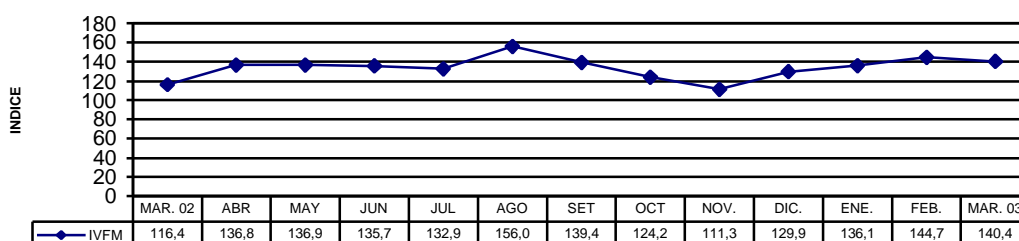

6. Actividad Turística

Los establecimientos de hospedaje de Iquitos reportaron el arribo de 6 988 personas en marzo, lo que representó una disminución de 20,7 por ciento respecto al número de visitantes del mismo mes de 2002, ante menores llegadas tanto de nacionales (-17,4 por ciento) cuanto de extranjeros (-26,9 por ciento); en el caso de los últimos, la disminución se atribuye principalmente al conflicto bélico en el Medio Oriente. Las pernoctaciones registraron una disminución de 17,4 por ciento.

Al finalizar el primer trimestre, el total de arribos ascendió a 20 640 turistas, representando una variación negativa de 12,5 por ciento respecto a igual periodo de 2002, habiendo disminuido tanto el turismo interno cuanto el receptivo. Las pernoctaciones mostraron la misma tendencia que los arribos al disminuir 9,7 por ciento.

LORETO: ARRIBOS Y PERNOCTACIONES

	Mar. 2002	Mar. 2003	Ene. – Mar. 2002	Ene. – Mar. 2003
Arribos	8 808	6 988	23 601	20 640
Nacionales	5 761	4 760	16 377	14 324
Extranjeros	3 047	2 228	7 224	6 316
Pernoctaciones	17 047	14 080	45 380	40 990
Nacionales	11 163	9 686	31 500	28 559
Extranjeros	5 884	4 394	13 880	12 431

Fuente: DRITINCI Loreto

IQUITOS: NUMERO DE ARRIBOS A ESTABLECIMIENTOS DE HOSPEDAJE

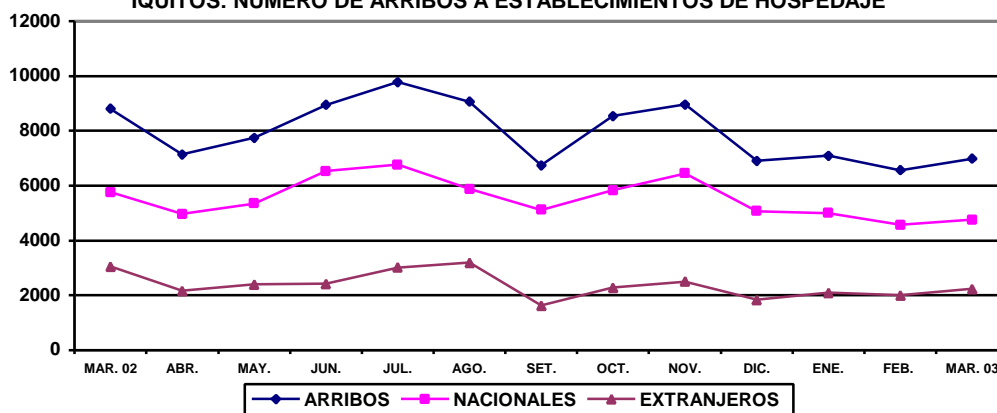

7. Abastecimiento por el Puerto Fluvial

En marzo, habrían ingresado por el Puerto de Iquitos aproximadamente 12 171 TMB de mercaderías diversas, volumen menor en 30,2 por ciento al registrado el mismo mes de 2002, debido al menor abastecimiento de azúcar (-78,2 por ciento) y cemento (-45,8 por ciento). La disminución en azúcar se asoció a las menores importaciones, y la de cemento a la disminución de la inversión pública. Se registró, en cambio, mayor ingreso de arroz, maíz y otros productos agrícolas embarcados en Yurimaguas y Pucallpa.

El volumen ingresado en el primer trimestre fue de 42 036 TMB, menor en 30,4 por ciento referente a similar período de 2002, ante la disminución de los ingresos de azúcar (-37,7 por ciento), maíz (-7,2 por ciento) y cemento (-42,9 por ciento), entre los de mayor volumen. Destacaron por mayor volumen ingresado los productos agrícolas (81,3 por ciento), arroz (3,4 por ciento) y harina de trigo para pan (20,7 por ciento), lo que se atribuye a la mayor producción agrícola e incremento en el consumo, respectivamente.

IQUITOS: ABASTECIMIENTO PRINCIPALES PRODUCTOS (TM)

Rubros	Mar. 2002	Mar. 2003	Ene. – Mar. 2002	Ene. – Mar. 2003
Total	17 446	12 171	60 433	42 036
Arroz	1 460	1 601	4 856	5 020
Azúcar	1 827	398	2 856	1 781
Maíz	575	615	2 154	1 997
Harina trigo pan	419	337	1 005	1 213
Harina industrial	0	92	20	201
Insumos Pecuarios	676	468	1 640	1 658
Cemento	3 019	1 637	19 516	11 145
Productos agrícolas	502	796	1 462	2 651
Urea	20	30	35	76
Huevos	45	67	183	178
Gas	56	0	161	109
Sal	394	244	992	806
Otros	8 453	5 888	25 554	15 202

Fuente: Información comercial.

III. SECTOR EXTERNO

1. Balanza Comercial de la Aduana de Iquitos

El déficit comercial de la aduana de Iquitos fue de US\$ 1,2 millones en marzo, lo que reflejó una mejora de US\$ 7,5 millones (-85,9 por ciento) relativo a igual mes de 2002, debido a que la caída de las importaciones (-84,6 por ciento) superó a la de exportaciones (-71,1 por ciento). El déficit comercial del primer trimestre ascendió a US\$ 41,9 millones, mayor en 14,2 por ciento respecto a similar periodo anterior, debido a que las importaciones del trimestre aumentaron 11,1 por ciento, mientras las exportaciones cayeron 18,6 por ciento.

ADUANA DE IQUITOS: BALANZA COMERCIAL

(FOB en miles de U.S. dólares)

	Mar. 2002	Mar. 2003	Ene. – Mar. 2002	Ene. – Mar. 2003
I. Balanza Comercial (X-M)	(8 683)	(1 220)	(36 744)	(41 957)
II. Exportaciones (X)	887	256	3 860	3 142
1. Productos tradicionales	771	0	1 556	26
Combustibles	771	0	1 556	26
2. Productos no tradicionales	86	235	2 215	2 707
Forestales	0	0	1 827	1 973
Pesqueros ornamentales	78	217	336	677
Otros	8	18	52	57
3. Resto	30	21	89	409
III. Importaciones (M)	9 570	1 476	40 604	45 099
Bienes de consumo	708	366	1 108	632
Insumos	380	349	5 194	2 472
Bienes de capital	8 482	761	34 302	41 995

Fuente: BCR. Oficina Principal - Lima.

ADUANA DE IQUITOS: BALANZA COMERCIAL

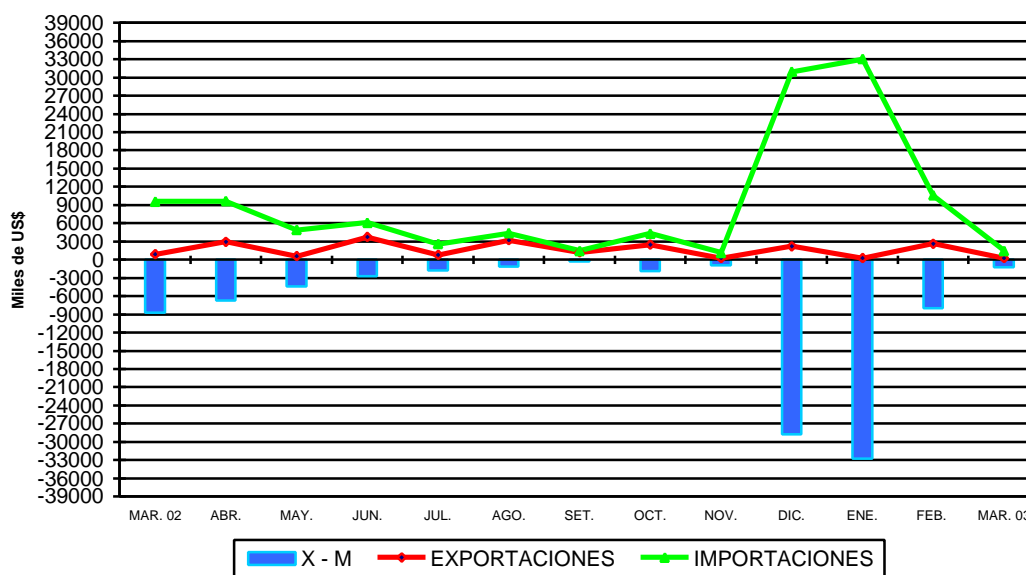

2. Exportaciones

Las exportaciones registradas por la aduana local (US\$ 256 mil) disminuyeron 71,1 por ciento relativo a marzo de 2002, debido al efecto estadístico generado al dejarse de exportar combustibles desde octubre de 2002. Sin embargo, aumentó la venta de peces ornamentales (178,2 por ciento), por efecto de la diversificación de mercados y mayores precios. Asimismo, crecieron las exportaciones del rubro “otros productos” (125,0 por ciento), lo cual involucró la venta inusual de 170 T.M. de cemento a Colombia. Cabe indicar que este mes se envió como muestra a Miami (Estados Unidos) 210 kilos de hamburguesas y filetes de pescado (paiche y gamitana).

Las exportaciones no tradicionales ascendieron a US\$ 235 mil, provenientes de la venta de peces ornamentales (US\$ 217 mil) y cemento caribe (US\$ 17 mil), pues este mes no se registraron envíos de productos forestales al no salir barco al exterior. El rubro “resto” corresponde al envío de equipo petrolero por un valor de US\$ 21 mil.

Las exportaciones del primer trimestre (US\$ 3,1 millones) disminuyeron 18,6 por ciento respecto a igual periodo de 2002, al no registrarse ventas de combustibles. Las mayores exportaciones de productos forestales (8,0 por ciento) y peces ornamentales (101,5 por ciento) fueron insuficientes para compensar esta pérdida de mercado.

3. Importaciones

Las compras al exterior (US\$ 1,5 millones) se contrajeron en US\$ 8,1 millones (-84,6 por ciento) relativo a marzo de 2002, debido a que en ese mes se adquirió materiales de construcción y bienes para la industria destinados al Proyecto del Gas de Camisea, lo que introduce un efecto estadístico. Se registró disminución generalizada en bienes de consumo (-48,3 por ciento), insumos (-8,2 por ciento) y bienes de capital (-91,0 por ciento). La caída en bienes de consumo se debió a las menores compras de alimentos, pese a ingresar 365 T.M. de aceite comestible y 28 T.M. de carne de vacuno del Brasil; asimismo, la caída de bienes de capital se explicó por las menores compras de bienes para la industria y materiales de construcción (tubos de acero) para la industria petrolera.

A pesar de la caída de marzo, las importaciones del primer trimestre (US\$ 45,1 millones) registraron una expansión de US\$ 4,5 millones (11,1 por ciento) respecto a similar período de 2002, debido a la mayor importación de bienes de capital (22,4 por ciento), específicamente para la industria (283,5 por ciento) y equipos de transportes (7,1 por ciento); contrarrestadas por disminuciones en insumos (-52,4 por ciento) y bienes de consumo (-43,0 por ciento).

IV. SECTOR FISCAL

1. Recaudación tributaria del Gobierno Central

La recaudación de impuestos (S/. 6,8 millones) disminuyó S/. 5,8 millones (-46,0 por ciento) respecto a marzo de año anterior, debido al menor rendimiento del IGV (-82,0 por ciento), principalmente el aplicado a las importaciones (-92,7 por ciento). Cabe indicar que en marzo del 2002, por circunstancias coyunturales ingresaron importaciones no afectas al Convenio Peruano-Colombiano, lo cual introduce un efecto estadístico en la caída registrada.

En marzo, la recaudación del IGV (S/. 1,4 millones) se redujo S/. 6,2 millones en comparación al mismo de 2002, incidiendo la caída del IGV externo debido a la menor base gravable, contrarrestando la mayor recaudación del IGV interno (57,0 por ciento). Por la misma razón, cayó la recaudación de los impuestos aplicados a las importaciones. En cambio, los ingresos provenientes del Impuesto a la Renta (S/. 3,9 millones) se incrementaron 11,1 por ciento, por la recaudación adelantada de la regularización del Ejercicio 2002 correspondiente a abril.

La recaudación acumulada en el primer trimestre (S/. 49,2 millones) disminuyó S/. 3,4 millones (-6,4 por ciento) respecto a la registrada el 2002, debido a que disminuyeron las captaciones por impuesto a las importaciones en S/. 6,2 millones, compensadas en parte por mayores ingresos del IGV (S/. 2,1 millones) e IR (S/. 1,1 millones).

LORETO: RECAUDACIÓN TRIBUTARIA DEL GOBIERNO CENTRAL
(Miles de nuevos soles)

Tributos	Mar. 2002	Mar. 2003	Ene. – Mar 2002	Ene. – Mar. 2003
Total	12 673	6 840	52 598	49 230
Impuesto a la Renta	3 477	3 862	10 700	11 770
Impuesto General a las Ventas	7 545	1 358	28 941	30 994
- Interno	539	846	1 653	2 718
- Importaciones	6 176	452	24 055	24 948
- Promoción Municipal	830	60	3 233	3 328
Impuesto Selectivo al Consumo	249	200	867	665
Impuestos a las importaciones	602	498	9 707	3 500
Otros ingresos tributarios	701	764	2 025	1 942
Ingresos no tributarios	99	158	358	359

Fuente: SUNAT. – Aduanas.

LORETO: RECAUDACIÓN TRIBUTARIA TESORO PÚBLICO

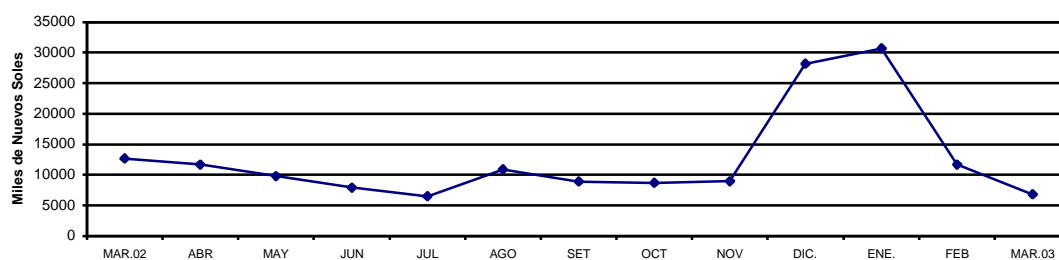

V. CREDITO Y LIQUIDEZ

En marzo, en el sistema financiero de Loreto, las variables crédito y liquidez registraron un comportamiento positivo. Las colocaciones crecieron 6,5 por ciento respecto a febrero al incrementarse los créditos en soles (6,7 por ciento) y dólares (6,3 por ciento); en tanto que los depósitos crecieron 2,6 por ciento, como resultado de una expansión de la liquidez en nuevos soles (8,9 por ciento), contrarrestada por el decaimiento de la liquidez en dólares (-1,2 por ciento), la cual se dio específicamente en los depósitos de ahorro y plazo.

DEPÓSITOS Y COLOCACIONES DEL SISTEMA FINANCIERO DE LORETO

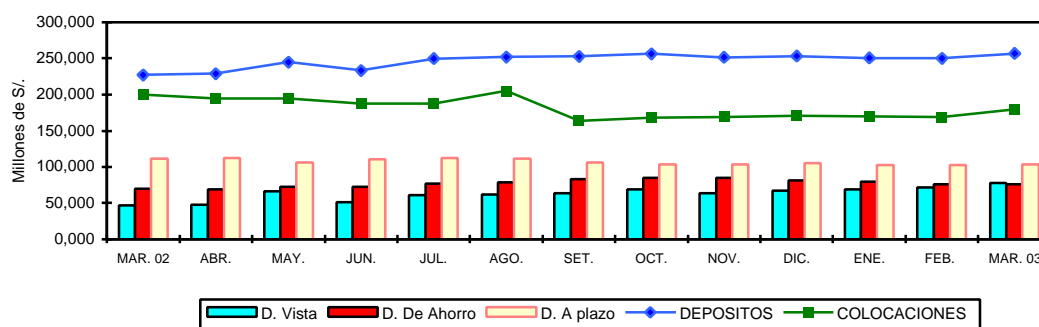

1. Colocaciones

Al 31 de marzo, el saldo de colocaciones fue de S/. 179,9 millones, menor en S/. 19,7 millones (-9,9 por ciento) con relación al mismo mes de 2002, equivalente a una caída real de 12,8 por ciento, aún con el efecto estadístico del crédito extraordinario otorgado en octubre 2001, ya que obviándose ese efecto, la mayoría de entidades bancarias y no bancarias registran incrementos como podrá observarse en la tabla y en la tendencia que muestra el gráfico. Referente a marzo de 2002, las colocaciones en moneda nacional mostraron una expansión real de 17,7 por ciento, a diferencia de las de moneda extranjera que cayeron 34,4 por ciento por el motivo señalado, por lo que el grado de dolarización bajó de 58,6 a 44,1 por ciento.

Las empresas no bancarias aumentaron su participación respecto al total de colocaciones de 14,2 a 23,8 por ciento, al tiempo que las empresas bancarias la disminuyeron de 85,8 a 76,2 por ciento. Ello se explica porque en el último año, el crédito dirigido a pequeñas y micro empresas ha mostrado mejores perspectivas de crecimiento, al igual que el crédito personal. Por este motivo, el mayor crecimiento relativo de las colocaciones se observó en el Banco del Trabajo, Caja Rural San Martín (Yurimaguas), Caja Municipal de Maynas y Financiera Solución.

La cartera pesada totalizó S/. 10,6 millones y mostró un coeficiente de 5,9 por ciento respecto a las colocaciones brutas, el cual fue menor al 8,6 por ciento de marzo 2002. La cartera pesada estuvo conformada por S/. 2,8 millones en créditos vencidos y S/. 7,8 millones en cobranza judicial. En marzo, la tasa de morosidad de los créditos en soles promedió 3,8 por ciento y 8,6 por ciento la de dólares.

LORETO: COLOCACIONES DEL SISTEMA FINANCIERO

(Saldo en miles de Nuevos Soles)

	Mar. 2002	Feb. 2003	Mar. 2003	Var. Real Anual %
Total	199 542	168 880	179 878	-12,8
Moneda nacional	82 667	94 258	100 574	17,7
Moneda extranjera	116 875	74 623	79 304	-34,4
A. Sistema bancario	171 224	126 400	137 008	-22,6
Iquitos	162 700	117 862	127 732	-24,1
- Banco Continental	35 888	37 567	37 423	0,9
- Banco de Crédito	22 780	24 682	25 010	6,2
- Banco Interbank	16 876	19 068	23 308	33,6
- Banco Wiese Sudameris	69 205	13 913	14 282	-80,0
- Banco del Trabajo	17 470	21 933	27 039	49,7
- Banco de la Nación	480	699	670	34,9
Yurimaguas	8 524	8 538	9 356	6,2
- Banco Continental	5 074	6 066	6 651	26,8
- Banco de Crédito	3 001	2 023	2 256	-27,3
- Banco del Trabajo	449	449	449	-3,3
B. Sistema no bancario	28 318	42 481	42 790	46,2
Iquitos	25 825	36 694	37 145	39,1
- CMAC Maynas	21 427	29 928	30 094	35,9
- Financiera Solución	4 398	6 766	7 051	55,1
Yurimaguas	2 493	5 786	5 645	119,0
- CRAC San Martín	2 493	5 786	5 645	119,0

Fuente: Entidades financieras

2. Depósitos y Obligaciones

Al finalizar marzo, los depósitos del sistema financiero de Loreto ascendían a S/. 256,8 millones, nivel mayor en S/. 29,9 millones (13,2 por ciento) con relación al mismo mes de 2002, lo que refleja un crecimiento real de 9,5 por ciento, generado por mayores depósitos a la vista en moneda nacional y extranjera, así como por mayores depósitos de ahorro en moneda nacional. Las mayores tasas de crecimiento se registraron en Interbank y la Caja Municipal de Maynas.

Con relación a marzo de 2002, los diferentes componentes de la liquidez registraron las siguientes variaciones reales: depósitos a la vista en moneda nacional 72,9 por ciento, en moneda extranjera 47,7 por ciento; depósitos de ahorro en soles 32,5 por ciento y en dólares -9,7 por ciento; asimismo, depósitos a plazo en soles -25,1 por ciento y en dólares -5,0 por ciento.

Finalizado el primer trimestre, la liquidez del sistema bancario registró un crecimiento real de 4,9 por ciento relativo al año anterior y la del sistema no bancario de 51,4 por ciento. Esta diferencia se explica por la mayor tasa efectiva con que las empresas no bancarias remuneraron los depósitos. Ello ocasionó que en el último año, la participación relativa de las empresas bancarias, respecto a la liquidez total, disminuyera de 90,2 a 86,4 por ciento, mientras se incrementó la de las empresas no bancarias de 9,8 a 13,6 por ciento.

El 40,3 por ciento de la liquidez del sistema financiero de Loreto estuvo constituida por depósitos a plazo, 29,6 por ciento por depósitos de ahorro y 30,1 por ciento por depósitos a la vista. En marzo de 2002, los depósitos a plazo conformaban el 49,1 por ciento de la liquidez, lo que indica que han disminuido los recursos de inversión, al igual que el ahorro corriente que el año anterior conformaba 30,5 por ciento de la liquidez.

LORETO: DEPÓSITOS Y OBLIGACIONES TOTALES DEL SISTEMA FINANCIERO
(Saldos en miles de Nuevos Soles)

¡Error! Marcador no definido.	Mar. 2002	Feb. 2003	Mar. 2003	Var. Real anual %
Total	226 883	250 154	256 757	9,5
Moneda nacional	80 448	95 141	103 605	24,6
Moneda extranjera	146 436	155 013	153 152	1,2
Depósitos a la vista	46 241	71 786	77 202	61,5
Depósitos de ahorro	69 217	75 996	76 125	6,4
Depósitos a plazo	111 425	102 372	103 431	-10,2
A. Sistema bancario	204 581	217 033	221 847	4,9
Iquitos	191 453	203 946	208 877	5,5
- Banco Continental	57 130	54 260	55 983	-5,2
- Banco de Crédito	61 159	65 213	69 249	9,5
- Banco Interbank	31 504	45 484	48 637	49,3
- Banco Wiese Sudameris	39 766	37 182	32 690	-20,5
- Banco del Trabajo	1 622	1 590	1 673	-0,2
- Banco de La Nación	272	217	645	129,4
Yurimaguas	13 129	13 087	12 970	-4,4
- Banco Continental	8 817	8 634	8 678	-4,8
- Banco de Crédito	4 311	4 452	4 291	-3,7
- Banco del Trabajo	1	1	1	1,6
B. Sistema no bancario	22 302	33 121	34 910	51,4
Iquitos	19 857	29 930	31 780	54,8
CMAC Maynas	19 857	29 925	31 775	54,8
Financiera Solución	-	5	5	-
Yurimaguas	2 445	3 191	3 130	23,8
CRAC San Martín	2 445	3 191	3 130	23,8

Fuente: Entidades Financieras

3. Tasas de interés

En marzo, el promedio de la tasa de interés corporativa en soles fue de 4,7 por ciento, habiéndose mantenido en el mismo nivel de febrero; en tanto que en moneda extranjera se redujo de 2,3 a 2,2 por ciento. La tasa de sobregiros en nuevos soles volvió a disminuir de 61,5 a 60,4 por ciento, en cambio se incrementó de 20,2 a 20,3 por ciento en dólares.

La tasa activa en moneda nacional (TAMN) retomó su nivel de enero (20,3 por ciento), en cambio en moneda extranjera (TAMEX) disminuyó de 10,6 a 10,4 por ciento. La tasa pasiva promedio en soles (TIPMN) bajó de 3,5 a 3,4 por ciento, mientras la de dólares permaneció en el mismo nivel de febrero (1,2 por ciento).

TASAS DE INTERES ACTIVAS Y PASIVAS PROMEDIO
(Efectivas anuales %)

Año	MONEDA NACIONAL					MONEDA EXTRANJERA				
	Sobregiro	Dcto 1/	Preferencial 2/	TAMN	TIPMN	Sobregiro	Dcto 3/	Preferencial 4/	TAMEX	TIPMEX
2001	82,5	20,4	11,2	25,0	7,5	21,9	11,4	5,2	12,1	3,5
2002	72,3	14,7	4,8	20,8	3,5	21,5	8,3	2,7	10,0	1,6
Mar.	77,1	15,5	3,9	20,7	3,7	22,6	8,7	2,9	10,1	1,7
Abr.	80,1	14,6	3,8	19,9	3,4	21,9	8,6	2,9	10,1	1,6
May.	71,3	14,7	3,5	19,9	3,2	23,2	8,4	2,7	9,9	1,6
Jun.	68,9	14,1	3,7	19,9	3,0	22,8	8,3	2,8	10,1	1,6
Jul.	69,3	13,7	4,1	19,9	3,1	21,0	8,2	2,7	10,1	1,5
Ago.	72,3	13,5	4,1	19,5	3,1	22,5	8,3	2,7	10,1	1,5
Set.	73,1	14,0	6,8	20,4	3,4	20,6	8,1	2,7	10,0	1,5
Oct.	69,7	14,6	8,1	20,7	3,7	17,5	8,0	2,7	10,0	1,5
Nov.	68,3	14,7	5,8	21,8	3,7	19,8	8,0	2,4	10,1	1,4
Dic.	69,1	14,8	5,1	20,7	3,6	22,6	8,1	2,4	10,2	1,3
2003										
Ene.	67,3	14,9	4,7	20,3	3,5	23,0	8,3	2,3	10,1	1,3
Feb.	61,5	14,9	4,7	20,0	3,5	20,2	8,9	2,3	10,6	1,2
Mar.	60,4	14,3	4,7	20,3	3,4	20,3	8,8	2,2	10,4	1,2

TIPMN: Tasa de Interés Pasiva en Moneda Nacional.

TIPMEX: Tasa de Interés Pasiva en Moneda Extranjera.

1/ y 3/: Préstamos y descuentos hasta 360 días.

2/ y 4/: Preferencial corporativa a 90 días

VI. FINANZAS DEL GOBIERNO REGIONAL

1. Ejecución Presupuestal

Durante el primer trimestre de 2003, el Gobierno Regional de Loreto registró ingresos por S/. 110,4 millones y ejecutó gastos por S/. 96,2 millones, lo que refleja un superávit de S/. 14,2 millones al finalizar marzo. El 66,4 por ciento de los ingresos constituyeron recursos ordinarios provenientes de la asignación presupuestaria del MEF, 26,1 por ciento provino del canon y sobrecanon y 7,6 por ciento de recursos directamente recaudados. El 86,8 por ciento del presupuesto se destinó a gastos corrientes y 13,2 por ciento a gastos de capital (inversiones). Los gastos del trimestre superaron en 11,9 por ciento a los de igual período del año anterior y los ingresos en 5,7 por ciento.

EJECUCIÓN DE INGRESOS Y GASTOS DEL GOBIERNO REGIONAL

RUBRO (Millones de S./)	1° Trimestre 2002	1° Trimestre 2003	Variación %
INGRESOS	104,43	110,38	5,7
Asignación presupuestaria MEF	61,77	73,24	18,6
Ingresos corrientes	19,74	30,20	53,0
Ingresos de capital	,21	,21	0,7
Financiamiento	22,71	6,72	-70,4
GASTOS	85,91	96,15	11,9
Gastos corrientes	67,18	83,44	24,2
Gastos de capital	17,10	12,71	-25,7
Servicio de deuda	1,63	0,00	-100,0
DIFERENCIA	18,52	14,23	-23,2

Fuente: Subgerencia de Presupuesto del GRL

2. Programa de Inversiones

Para 2003, el Programa de Inversiones asciende a S/. 43,4 millones. En el primer trimestre se han ejecutado obras por S/. 12,4 millones, lo que representa un avance de 28,6 por ciento. Sectorialmente, 28 por ciento se destinó al sector educación para construcción, refacción, ampliación y rehabilitación de centros educativos; 27 por ciento a vivienda y desarrollo urbano; 14 por ciento a salud y saneamiento mediante construcción y equipamiento de puestos de salud, postas sanitarias y construcción y rehabilitación de alcantarillas; 12 por ciento a asistencia y previsión social; 9 por ciento a energía y 6 por ciento a transporte (donde destacó el gasto de S/. 526 mil en el IV tramo de la carretera Iquitos - Nauta, asimismo S/. 104 mil en la carretera Yurimaguas-Pampa Hermosa, ambos en marzo). Cabe anotar que la inversión presupuestada para estas obras asciende a S/. 1,53 millones y S/. 1,04 millones, respectivamente. El resto se destinó a otros sectores.

En el primer trimestre, se destinaron a la construcción y acondicionamiento de vías urbanas S/. 1,6 millones, habiéndose presupuestado para este concepto S/. 2,0 millones. Asimismo, se destinaron S/. 810 mil a proyectos en proceso de viabilidad, rubro en el que se ha presupuestado S/. 13,4 millones para todo el año.

PROGRAMA DE INVERSIONES DEL GRL POR SECTORES

SECTORES	Distribución presupuesto de inversiones %	Presupuesto anual Millones de S/.	Ejecución 1° Trim. Millones de S/.	Avance %
Vivienda y desarrollo Urb.	27,1	18,7	3,4	18,8
Educación y cultura	28,0	6,3	3,5	55,3
Transporte	6,1	5,6	0,8	13,5
Salud y saneamiento	14,0	4,2	1,7	41,2
Energía	8,7	2,5	1,1	42,6
Asistencia y Prev. social	11,9	2,4	1,5	61,3
Sector agrario	2,7	2,2	0,3	15,5
Otros	1,5	1,5	0,1	9,1
TOTAL	100,0	43,4	12,4	28,6

Fuente: Subgerencia de Presupuesto del GRL

Iquitos, mayo 2003

Cuadro N° 01

LORETO: ÍNDICE DE PRECIOS AL CONSUMIDOR DE LA CIUDAD DE IQUITOS

(Base 1994=100)

	Ponderado	2003												Variación Porcentual			
		Mar.	Abr.	May.	Jun.	Jul.	Ago.	Set.	Oct.	Nov.	Dic.	Ene.	Feb.	Mar.	Mensual	Acumulada	Anual
ÍNDICE GENERAL	100.0	155.9	156.1	156.3	156.2	156.1	155.3	155.7	157.1	157.4	157.8	157.9	157.7	158.7	0.63	0.56	1.82
Alimentos y Bebidas	57,5	145,9	145,7	145,8	145,8	145,5	145,3	145,2	147,8	148,4	149,0	149,3	148,7	148,6	(0,05)	(0,27)	1,86
Vestido y Calzado	5,9	163,2	161,7	161,5	161,4	160,9	160,1	160,2	159,8	159,3	159,0	158,9	158,9	159,5	0,34	0,27	(2,27)
Alq. Vivien. Comb. Elec.	9,3	171,8	174,2	176,2	176,3	176,7	172,2	175,8	175,9	175,6	176,0	176,0	177,4	179,9	1,42	2,19	4,69
Muebles, Ens. y Manten.	5,0	172,6	178,5	178,5	177,9	178,4	178,4	178,6	178,9	179,3	179,7	180,7	180,6	180,9	0,13	0,65	4,77
Cuid. y Cons. de Salud	1,9	207,8	207,3	206,4	204,4	204,4	199,6	199,9	200,3	200,0	200,7	196,0	196,0	196,0	0,00	(2,32)	(5,65)
Transportes y Comunic.	10,2	160,2	160,6	160,7	160,2	161,0	160,5	160,4	160,4	160,7	160,6	160,7	160,9	167,6	4,17	4,38	4,67
Esparc. Div. Serv. Cult.	4,3	185,1	184,7	183,4	183,5	183,5	183,3	183,2	183,1	182,8	182,7	183,0	183,1	184,6	0,86	1,06	(0,25)
Otros Bienes y Servicios	5,8	160,8	159,7	159,1	159,0	159,2	158,4	159,1	158,7	157,7	158,0	157,6	157,2	157,3	0,03	(0,44)	(2,18)

Fuente: Instituto Nacional de Estadística e Informática de Loreto

Cuadro N° 02
TIPO DE CAMBIO
(Nuevos Soles por Dólar)

	Mar.	Abr.	May.	Jun.	Jul.	Ago.	Set.	Oct.	Nov.	Dic.	PROMEDIO 2002	2003			PROMEDIO 2003
												Ene.	Feb.	Mar.	
PROMEDIO DEL PERIODO BANCARIO 1/															
COMPRA	3,455	3,438	3,450	3,479	3,531	3,569	3,618	3,614	3,582	3,513	3,515	3,493	3,483	3,478	3,485
VENTA	3,457	3,440	3,453	3,482	3,535	3,571	3,620	3,616	3,584	3,515	3,518	3,495	3,485	3,480	3,487
PROMEDIO	3,456	3,439	3,451	3,481	3,533	3,570	3,619	3,615	3,583	3,514	3,517	3,494	3,484	3,479	3,486
INFORMAL															
COMPRA	3,453	3,439	3,447	3,475	3,532	3,564	3,612	3,611	3,582	3,518	3,513	3,493	3,478	3,476	3,482
VENTA	3,456	3,442	3,450	3,479	3,535	3,568	3,615	3,614	3,585	3,522	3,517	3,497	3,481	3,479	3,486
PROMEDIO	3,455	3,440	3,449	3,477	3,533	3,566	3,613	3,612	3,584	3,520	3,515	3,495	3,480	3,477	3,484
FIN DEL PERIODO BANCARIO 1/															
COMPRA	3,445	3,433	3,459	3,509	3,548	3,611	3,643	3,600	3,506	3,513	3,518	3,483	3,478	3,472	3,478
VENTA	3,446	3,435	3,462	3,511	3,550	3,615	3,644	3,602	3,510	3,515	3,520	3,484	3,481	3,475	3,480
PROMEDIO	3,446	3,434	3,610	3,510	3,549	3,613	3,644	3,601	3,508	3,514	3,531	3,484	3,480	3,474	3,479
INFORMAL															
COMPRA	3,445	3,432	3,454	3,501	3,539	3,606	3,635	3,596	3,522	3,524	3,516	3,476	3,475	3,470	3,474
VENTA	3,448	3,434	3,457	3,507	3,542	3,609	3,638	3,599	3,527	3,527	3,519	3,486	3,478	3,473	3,479
PROMEDIO	3,446	3,433	3,456	3,504	3,541	3,608	3,636	3,598	3,524	3,525	3,518	3,481	3,477	3,472	3,477

1/ Correspondiente a la cotización del mercado libre publicado por la Superintendencia de Banca y Seguros

Cuadro N° 03

LORETO: PRODUCCIÓN DE PRINCIPALES PRODUCTOS AGROPECUARIOS 2002-2003 1/

(VBP y Toneladas métricas)

	Mar.	Abr.	May.	Jun.	Jul.	Ago.	Set.	Oct.	Nov.	Dic.	TOTAL 2002	2003			Var.% 2003/2002	
												Ene.	Feb.	Mar.	Mar.	Ene.-Mar.
AGROPECUARIO 2/	42 972	32 477	29 258	23 174	23 263	29 803	34 669	48 873	33 229	29 634	406 887	39 392	44 029	43 516	1,3	3,6
AGRÍCOLA 2/	40 077	29 156	25 886	19 274	19 512	25 653	31 441	45 213	30 082	25 694	366 050	36 091	40 414	40 015	(0,2)	2,1
Arroz Cáscara	12 234	4 343	3 969	1 942	561	1 134	11 546	32 040	4 818	384	99 009	12 662	14 230	11 594	(5,2)	0,6
Frijol G. Seco	235	0	0	0	0	495	1 346	1 250	240	118	4 217	216	190	108	(54,0)	(33,1)
Frijol Caupi	415	0	0	0	0	21	667	1 410	460	25	4 446	1 390	503	422	1,7	24,3
Plátano	28 478	28 027	27 468	23 400	23 010	39 876	27 043	28 710	31 260	31 180	344 562	27 422	29 960	28 860	1,3	2,0
Yuca	30 367	31 012	28 662	24 540	27 305	26 574	28 850	30 716	28 926	25 966	343 895	28 296	34 640	31 646	4,2	3,5
Maíz Choclo	9 973	5 046	998	694	605	980	1 546	3 140	1 680	460	36 830	6 725	6 006	8 320	(16,6)	(2,9)
Limón	583	611	610	543	478	318	410	390	452	514	6 116	630	614	598	2,6	2,9
Naranja	118	186	147	119	132	80	115	198	141	22	1 415	71	92	121	2,5	3,3
Papaya	641	593	294	309	580	418	429	430	514	493	5 673	673	418	660	3,0	8,6
Mandarina	107	118	123	186	138	148	198	210	204	198	1 979	203	210	130	21,5	19,1
Piña	341	342	306	340	203	638	2 371	6 120	5 894	4 330	23 283	1 683	594	350	2,6	(4,1)
Cocotero	474	412	315	322	318	180	422	530	432	471	4 824	498	431	449	(5,3)	(3,1)
Maní	139	23	22	17	6	6	33	102	40	41	578	63	64	74	(46,8)	(30,2)
Caña Azúcar	12 994	9 701	13 701	14 206	14 060	13 400	13 040	15 710	10 140	13 780	160 721	14 184	15 820	13 060	0,5	0,2
Maíz Amarillo Duro	11 282	595	1 090	846	864	1 413	5 532	8 778	4 682	1 240	53 981	10 160	8 484	11 590	2,7	4,5
Palma Aceitera	18	16	13	11	13	12	13	14	13	12	156	13	13	16	(11,1)	7,7
Urena	0	0	0	0	0	0	0	0	0	0	0	0	0	0	-	-
Aguaje	1 349	1 239	728	710	658	690	710	700	636	656	11 026	1 542	1 436	1 400	3,8	1,8
Camu camu	1 318	401	0	0	0	0	0	0	433	674	5 298	706	1 749	1 360	3,2	0,7
Humarí	1 431	859	0	0	0	0	0	0	0	34	4 014	68	1 642	1 300	(9,2)	(3,6)
Pijuayo Fruto	3 440	3 421	3 330	0	0	0	0	0	196	1 260	17 199	1 640	4 060	3 894	13,2	6,7
Pijuayo Palmito	47	68	57	54	43	37	44	74	63	68	672	66	56	49	4,3	4,3
Sandía	3 296	657	236	167	179	424	3 588	4 034	759	0	14 959	842	833	3 335	1,2	1,9
OTROS CULTIVOS	9 472	7 968	5 954	5 407	5 203	6 580	8 894	13 192	10 156	11 260	101 642	9 165	9 285	9 371	(1,1)	2,9
PECUARIO 2/	2 895	3 321	3 372	3 900	3 750	4 150	3 227	3 660	3 147	3 939	40 837	3 300	3 615	3 501	20,9	24,4
CARNE (t.m)	770	911	934	1 085	1 047	1 153	870	1 031	890	1 137	11 344	932	1 029	961	24,9	27,9
Aves	650	763	786	924	922	1 003	732	892	779	995	9 718	790	901	840	29,2	31,6
Porcino	72	93	98	109	82	94	93	90	68	93	1 028	91	75	77	6,9	17,5
Vacuno	43	49	44	45	38	49	39	45	40	41	527	47	46	40	(6,7)	(2,6)
Ovino	1	1	1	0	1	1	1	1	1	1	10	1	1	1	(34,9)	(16,0)
Búfalo	4	6	5	7	4	5	6	3	2	7	61	3	6	4	6,6	(17,0)
LECHE	35	33	35	36	37	36	34	46	46	34	439	33	30	29	(18,3)	(11,5)
HUEVOS	180	162	153	174	177	194	181	147	120	125	1 980	215	133	185	2,5	(2,2)
OTROS	46	57	57	65	41	63	57	52	45	55	620	44	53	48	4,3	15,0

Fuente: Oficina de Información Agraria - Dirección Regional Agraria de Loreto

1/ Preliminar

2/ Valor Bruto de Producción a precios de 1994 (Miles de Nuevos soles)

Cuadro N° 04

LORETO: PRODUCCIÓN DE OTROS PRODUCTOS AGRÍCOLAS 2002 - 2003 1/

(VBP y Toneladas métricas)

	Mar.	Abr.	May.	Jun.	Jul.	Ago.	Set.	Oct.	Nov.	Dic.	TOTAL 2002	2003			Var.% 2003/2002	
												Ene.	Feb.	Mar.	Mar.	Ene.-Mar.
OTROS CULTIVOS 2/	1 629	1 247	943	801	773	956	1 422	2 523	1 668	1 698	16 622	1 505	1 542	1 573	(3,4)	0,6
Ají	50	33	27	11	28	30	12	18	15	7	281	16	35	53	6,0	4,0
Anona	44	49	29	38	0	0	0	0	0	0	239	44	39	35	(20,5)	(4,1)
Araza	294	263	232	248	0	0	382	374	382	403	3 050	338	374	310	5,4	33,4
Cacao	0	0	0	0	0	4	3	9	8	7	38	6	5	0	-	57,1
Café	0	0	0	4	5	4	5	7	4	5	41	0	0	0	-	(100,0)
Caimito	392	302	308	208	148	93	322	440	398	760	3 831	218	233	403	2,8	0,2
Carambola	219	114	44	0	0	0	0	0	107	91	885	153	140	214	(2,3)	(4,2)
Caigua	23	20	19	15	14	13	11	21	14	19	235	29	34	26	13,0	0,0
Cebolla	13	12	9	7	10	9	10	11	0	0	105	12	13	14	7,7	5,4
Cebolla China	28	15	10	11	9	7	11	13	14	8	156	15	18	26	(7,1)	1,7
Col o repollo	13	19	12	17	19	12	10	20	16	0	170	18	12	13	0,0	(4,4)
Cocona	0	7	23	10	28	90	108	80	68	24	473	11	30	11	-	48,6
Cube	14	119	71	49	72	64	44	36	0	0	511	43	23	22	57,1	57,1
Frijol Palo Grano	0	0	0	0	0	0	0	0	0	0	0	4	4	3	-	-
Guayaba	0	0	0	0	0	294	340	360	306	378	1 678	0	0	0	-	-
Guanabana	46	38	0	0	0	0	0	0	0	11	186	46	47	48	4,3	2,9
Huasai	82	18	114	88	106	72	92	98	94	101	1 074	104	90	84	2,4	(4,5)
Lechuga	15	17	14	12	17	10	9	15	14	15	165	14	13	16	6,7	2,4
Lima	13	20	0	0	0	0	0	0	0	0	60	16	11	12	(7,7)	(2,5)
Limón Dulce	27	19	0	0	0	0	0	0	0	0	77	12	18	25	(7,4)	(5,2)
Lucuma	13	0	0	0	0	0	0	0	0	0	24	5	10	7	(46,2)	(8,3)
Mango	185	0	0	0	0	0	0	0	196	204	1 287	374	328	188	1,6	0,3
Maracuyá	18	17	0	0	0	5	9	9	6	5	90	10	9	19	5,6	(2,6)
Marañón	0	0	0	0	0	171	180	232	241	71	895	0	0	0	-	-
Melón	100	33	27	30	37	47	242	2 583	348	0	3 648	94	112	164	64,0	22,9
Palto	45	48	71	69	0	0	0	81	122	120	764	110	108	44	(2,2)	3,6
Pasto Braquiaria	2 440	2 461	2 140	2 200	2 180	2 430	2 510	3 600	3 200	3 598	31 809	2 640	2 580	2 560	4,9	3,9
Pasto Elefante	1 006	951	722	802	844	874	988	1 160	1 040	1 731	12 138	1 160	973	973	(3,3)	2,6
Pasto Imperial	95	129	190	160	186	201	255	270	222	398	2 308	116	123	116	22,1	19,5
Pasto Toro Urco	1 672	1 860	1 160	1 074	1 074	1 602	2 040	2 210	2 130	2 590	21 694	2 430	2 104	1 704	1,9	4,8
Pacae	1 029	622	340	192	222	321	421	700	710	412	6 337	510	861	1 060	3,0	1,4
Pepino	397	339	198	57	92	63	146	282	93	0	1 928	147	124	390	(1,8)	0,5
Poma Rosa	171	38	0	0	0	0	0	0	0	74	527	83	170	168	(1,8)	1,4
Soya	0	0	0	0	0	0	3	5	2	0	10	2	3	4	-	-
Taperiba	110	86	84	0	0	0	0	0	0	0	422	86	81	111	0,9	10,3
Toronja	45	22	18	21	39	86	315	302	241	121	1 244	15	26	47	4,4	11,4
Tomate	301	123	67	42	30	28	370	176	103	19	1 704	210	216	77	(74,4)	(32,6)
Tumbo	9	10	7	8	12	14	17	24	20	20	159	10	7	8	(11,1)	(7,4)
Zapallo	25	45	18	34	31	36	39	56	42	68	435	23	27	24	(4,0)	12,1
Zapote	538	119	0	0	0	0	0	0	0	0	964	41	284	392	(27,1)	(15,1)

Fuente: Oficina de Información Agraria - Dirección Regional Agraria de Loreto

1/ Preliminar

2/ Valor Bruto de Producción a precios de 1994 (Miles de Nuevos Soles)

Cuadro N° 05

LORETO: SIEMBRAS POR CAMPAÑA DE PRINCIPALES PRODUCTOS AGROPECUARIOS 2001 - 2002/ 2002 - 2003 1/

(Hectáreas)

	CAMPAÑA					CAMPAÑA 2001-2002	2002-2003								VAR. %	
	Mar.	Abr.	May.	Jun.	Jul.		Ago.	Set.	Oct.	Nov.	Dic.	Ene.	Feb.	Mar.	Mar.	Ago.-Mar.
TOTAL	4 106	3 025	8 802	19 474	21 237	133 351	16 561	16 221	14 481	10 052	6 200	4 360	6 245	3 476	(15,3)	(4,0)
Arroz Cáscura	1 258	592	1 490	6 900	6 480	33 667	4 282	4 321	3 146	1 700	843	1 095	1 040	791	(37,1)	(5,4)
Frijol G.S.	10	220	752	1 340	1 124	4 255	267	118	18	22	0	0	0	0	(100,0)	(48,1)
Frijol Caupi	0	0	293	2 900	1 624	6 800	1 089	740	80	6	16	0	0	0	-	(2,6)
Plátano	126	98	118	89	939	6 410	974	980	1 040	730	764	113	98	144	14,3	(6,3)
Yuca	1 623	1 324	3 360	2 371	3 088	35 106	3 840	4 360	4 320	3 200	2 460	1 842	3 580	1 700	4,7	1,4
Maíz choclo	357	240	318	740	420	7 514	1 873	1 150	1 070	859	576	266	322	191	(46,5)	8,8
Limón	3	3	10	12	10	175	0	22	10	6	20	3	0	2	(33,3)	(55,0)
Naranja	0	1	0	3	2	10	0	0	1	0	1	0	0	3	-	25,0
Papaya	12	9	4	10	22	249	15	21	16	33	22	9	0	18	50,0	(34,3)
Mandarina	0	3	0	4	2	15	1	0	0	0	3	0	0	0	-	(33,3)
Piña	6	0	3	8	12	124	23	15	33	18	10	6	6	0	(100,0)	9,9
Cocotero	4	9	6	8	10	63	2	6	3	0	5	7	8	6	50,0	23,3
Maní	13	17	21	73	44	565	120	74	40	38	31	31	20	19	46,2	(9,0)
Caña de Azúcar	12	13	8	164	215	1 399	164	160	130	90	162	32	31	46	283,3	(18,4)
Maíz A. D.	446	246	2 147	4 540	5 670	31 513	3 065	3 541	4 106	2 980	890	621	800	435	(2,5)	(13,1)
Palma Aceitera	0	0	0	0	0	0	0	0	0	0	0	0	0	0	-	-
Urena	0	0	0	0	0	0	0	0	0	0	0	0	0	0	-	-
Aguaje	0	2	0	1	1	12	0	0	0	0	0	0	0	0	-	(100,0)
Camucamu	0	0	0	4	0	10	0	0	0	0	0	0	0	0	-	(100,0)
Humarí	0	2	4	1	3	26	7	0	0	0	4	0	1	1	-	(18,8)
Pijuayo fruto	23	22	26	31	10	220	26	6	12	4	26	4	8	20	(13,0)	(19,1)
Pijuayo Palmito	1	0	2	0	0	11	0	0	0	0	0	0	0	0	(100,0)	(100,0)
Sandía	0	36	63	78	278	947	218	71	32	64	58	42	32	0	-	5,1
Otros	212	188	177	197	1 283	4 260	595	636	424	302	309	289	299	100	(52,8)	22,3

Fuente: Oficina de Información Agraria - Dirección Regional Agraria de Loreto

1/ Preliminar

Cuadro N° 06

LORETO: SIEMBRAS POR CAMPAÑA DE OTROS PRODUCTOS AGRÍCOLAS 2001 - 2002/2002 - 2003 1/

(Hectáreas)

	2001-2002												CAMPAÑA 2001-2002	2002-2003										VAR. %	
	Ago.	Set.	Oct.	Nov.	Dic.	Ene.	Feb.	Mar.	Abr.	May.	Jun.	Jul.		Ago.	Set.	Oct.	Nov.	Dic.	Ene.	Feb.	Mar.	Mar.	Ago-Mar.		
	<u>517</u>	<u>558</u>	<u>254</u>	<u>200</u>	<u>218</u>	<u>238</u>	<u>218</u>	<u>212</u>	<u>188</u>	<u>177</u>	<u>197</u>	<u>1 283</u>		<u>4 260</u>	<u>595</u>	<u>636</u>	<u>424</u>	<u>302</u>	<u>309</u>	<u>289</u>	<u>299</u>	<u>100</u>	<u>(52,8)</u>	<u>22,3</u>	
Ají	6	5	6	4	8	4	6	4	4	3	3	3	56	5	4	5	6	7	5	5	6	50,0	0,0		
Anona	0	0	0	0	0	2	0	0	3	1	1	0	7	0	0	0	0	0	0	0	0	-	(100,0)		
Arazá	1	1	0	0	0	0	0	0	6	3	3	3	17	5	2	3	1	2	3	3	1	-	900,0		
Cacao	3	1	0	0	0	0	2	3	3	0	0	1	13	0	0	0	0	0	0	0	1	(66,7)	(88,9)		
Café	0	0	0	0	0	2	2	0	0	0	0	0	4	0	0	0	0	0	1	0	0	-	(75,0)		
Caimito	26	0	2	0	4	2	0	0	4	0	2	16	56	24	0	3	4	6	4	2	0	-	26,5		
Carambola	13	0	0	0	0	0	0	0	0	0	2	7	22	6	0	1	0	0	0	0	0	-	(46,2)		
Caigua	12	7	4	7	11	5	6	5	3	4	5	0	69	10	6	5	7	9	6	5	4	(20,0)	(8,8)		
Cebolla	4	6	3	2	1	3	2	3	0	3	3	2	32	3	5	4	3	3	2	3	2	(33,3)	4,2		
Cebolla China	9	4	5	0	2	5	4	2	2	2	2	6	43	10	6	6	4	4	6	5	3	50,0	41,9		
Col o repollo	6	2	2	2	5	4	2	2	3	3	3	4	38	5	4	5	4	6	5	3	2	0,0	36,0		
Cocona	15	21	14	9	0	2	10	8	3	6	5	3	96	7	24	17	6	6	4	5	4	(50,0)	(7,6)		
Cube	8	10	0	4	10	10	30	18	20	22	12	8	152	10	14	27	26	14	16	32	8	(55,6)	63,3		
Frijol de palo grano	0	0	0	0	0	0	0	0	0	0	0	6	6	0	0	0	0	0	0	0	0	-	-		
Guayaba	0	0	2	0	2	1	0	0	0	6	0	14	25	2	2	4	2	3	2	0	0	-	200,0		
Guanábana	0	0	0	2	0	0	0	3	0	1	0	0	6	0	0	0	0	3	0	0	1	(66,7)	(20,0)		
Huasá	0	0	0	0	0	0	0	2	0	0	0	0	2	0	0	0	2	2	0	3	3	50,0	250,0		
Lechuga	4	4	5	3	3	4	2	3	3	3	4	3	41	5	5	6	4	4	5	3	2	(33,3)	21,4		
Lima	0	0	0	0	0	0	0	0	0	0	0	0	0	0	0	0	0	0	0	0	0	-	-		
Limón Dulce	0	0	0	0	0	0	0	0	0	0	0	0	0	0	0	0	0	0	10	0	0	-	-		
Lúcuma	0	0	0	0	0	0	0	0	0	0	0	0	0	0	0	0	0	0	0	0	0	-	-		
Mango	0	2	0	0	0	0	0	3	2	0	0	0	7	0	0	0	0	0	0	0	0	(100,0)	(100,0)		
Maracuyá	3	2	0	0	0	0	0	0	0	0	0	0	5	1	0	0	0	0	0	2	0	-	(40,0)		
Marañon	5	2	0	0	0	2	0	0	0	1	0	0	10	6	4	3	2	2	2	4	0	-	155,6		
Melón	43	34	14	0	5	0	0	0	4	5	31	86	222	38	36	30	10	6	0	0	0	-	25,0		
Palto	14	0	3	4	0	0	2	3	4	0	1	6	37	2	2	2	1	3	0	2	1	(66,7)	(50,0)		
Pasto Braquiaria	10	153	42	20	22	32	10	18	8	24	14	233	586	14	168	64	31	30	36	22	0	(100,0)	18,9		
Pasto Elefante	3	72	4	0	31	12	0	0	2	10	3	37	174	17	82	34	4	36	21	12	0	-	68,9		
Pasto Imperial	10	0	0	0	0	2	0	0	0	4	3	41	60	18	10	14	16	10	6	0	0	-	516,7		
Pasto Toro Urco	104	130	99	106	92	117	82	85	54	28	28	578	1 503	214	144	115	124	114	122	115	20	(76,5)	18,8		
Pacae	15	5	0	16	10	4	11	4	12	14	13	94	198	16	12	15	17	17	10	14	6	50,0	64,6		
Pepino	97	33	16	9	7	14	22	29	20	12	38	87	384	86	44	22	16	10	16	23	11	(62,1)	0,4		
Poma Rosa	0	0	0	0	0	0	2	1	2	1	1	2	9	4	2	1	0	0	0	0	2	100,0	200,0		
Soya	0	0	0	0	0	0	0	0	0	5	0	5	10	10	0	0	0	0	5	0	0	-	-		
Taperiba	4	0	1	0	0	0	0	0	0	0	0	2	7	1	0	0	0	0	0	0	0	-	(80,0)		
Toronja	7	0	0	0	0	0	2	1	6	2	2	3	23	2	2	1	0	3	2	0	0	(100,0)	0,0		
Tomate	69	56	28	8	3	10	14	8	12	8	13	29	258	62	52	32	12	6	11	16	14	75,0	4,6		
Tumbo	5	2	0	0	0	0	2	0	2	1	0	0	12	2	0	0	0	0	0	2	0	-	(55,6)		
Zapallo	11	6	4	4	2	1	5	4	4	4	5	4	54	8	5	5	2	3	2	6	5	25,0	(2,7)		
Zapote	10	0	0	0	0	0	0	3	2	1	0	0	16	2	1	0	0	0	0	0	4	33,3	(46,2)		

Fuente: Oficina de Información Agraria - Dirección Regional Agraria de Loreto

1/ Preliminar

Cuadro N° 07

LORETO: INDICADORES DEL SECTOR PESQUERO 2002 - 2003

(Toneladas métricas)

	Mar.	Abr.	May.	Jun.	Jul.	Ago.	Set.	Oct.	Nov.	Dic.	TOTAL 2002	2003			Var.% 2003/2002	
												Ene.	Feb.	Mar.	Mar.	Ene. - Mar.
DESEMBARQUE (T.M.)	370	477	566	701	617	862	885	773	588	507	7 668	514	622	549	48,4	(0,4)
Fresco	245	300	435	425	388	547	635	460	381	322	4 969	300	406	380	55,4	0,9
Salpreso	43	64	42	67	65	47	69	53	47	60	689	74	55	61	42,0	9,1
Seco-salado	82	114	89	209	165	269	180	261	159	125	2 010	141	161	107	30,9	(7,4)
TOTAL 1/	370	477	566	701	617	862	885	773	588	507	7 669	514	622	549	48,4	(0,4)
Acarahuazu	2	6	3	7	8	5	8	8	4	5	76	8	5	4	122,5	(18,0)
Arahuana	1	1	3	3	3	2	3	5	1	2	33	3	3	2	82,0	(25,6)
Boquichico	92	214	211	249	177	355	313	381	220	149	2 722	137	165	115	25,4	(8,1)
Carachama	6	5	7	7	11	16	11	21	14	12	151	13	23	19	196,5	14,5
Corvina	1	2	6	9	13	11	14	14	6	5	86	3	5	3	217,2	102,6
Chambira	1	1	2	6	7	6	11	12	3	2	54	1	2	1	56,6	33,2
Chio Chio	6	4	5	4	2	2	2	6	6	12	70	7	9	10	51,1	4,6
Fasaco	4	9	6	12	14	22	13	13	9	10	135	12	20	28	641,2	115,5
Gamitana	4	3	5	3	3	3	3	2	3	4	39	3	5	6	31,4	30,7
Huapeta	0,02	0	0	0	0	0	0	0	0	0	0	0	0,5	0	(100,0)	2 400,0
Insimiracu	0	0	2	1	1	0	1	0	1	1	9	1	0	1	143,5	(27,0)
Lisa	2	3	14	13	16	21	28	5	4	2	113	4	7	6	197,4	124,6
Leguia	3	1	2	1	1	1	0	3	2	1	20	2	4	2	(4,7)	(8,0)
Llambina	106	87	102	108	95	87	57	41	113	119	1 276	142	140	141	32,4	(9,3)
Maparate	9	10	13	15	13	14	21	15	16	23	181	21	21	14	45,6	30,4
Palometa	5	7	12	31	50	55	105	61	14	10	366	9	16	20	323,0	100,4
Paco	2	3	4	5	5	5	7	26	6	4	72	2	5	4	134,5	29,1
Paña	3	2	3	3	3	2	2	3	3	2	33	2	16	3	19,7	141,2
Paiche	4	5	4	6	5	5	10	1	0	0	41	0	0	4	(4,0)	(13,1)
Ractacara	48	39	42	39	39	28	41	26	59	53	616	57	79	61	25,9	(20,6)
Sabalo	6	17	28	56	18	13	5	3	7	2	159	0	2	5	(11,8)	(41,5)
Sardina	6	6	11	28	27	60	71	37	21	12	315	19	15	13	103,7	13,5
Shuyo	2	3	3	3	5	5	2	0	1	3	31	6	6	6	188,8	214,7
Tucunaré	1	2	3	3	6	5	5	4	2	4	50	6	7	4	194,9	7,3
Turushuqui	1	1	1	2	2	1	2	2	2	1	16	2	3	2	93,6	46,2
Yahuarachi	2	1	3	0	0	1	4	1	0	1	16	0	0	1	(17,1)	(73,2)
Yaraqui	0	2	22	4	0	0	0	2	4	2	43	0	6	2	1 807,7	27,4
Yulilla	19	14	11	11	8	14	14	10	17	21	175	24	21	22	15,9	23,7
Zúngaro Achara	0	0	0	0	0	0	0	0	0	0	1	0	0	0	300,0	45,8
Zúngaro Cunchimama	1	1	3	8	9	10	16	2	3	1	56	1	1	1	(20,7)	(8,8)
Zúngaro Doncella	8	7	9	22	29	34	43	16	11	9	205	4	8	8	(0,7)	(20,8)
Zúngaro Dorado	2	3	3	6	8	10	13	4	2	3	60	3	2	2	28,1	2,1
Zúngaro Manitoa	0	1	0	1	0	0	1	18	7	8	43	3	1	5	952,2	37,3
Zúngaro Pintadillo	0	0	0	0	0	0	0	0	0	0	0	0	0	0	-	-
Zúngaro Saltón	2	2	2	5	6	10	10	3	0	1	45	0	1	1	(64,7)	(67,8)
Zúngaro Tigre	2	1	3	2	6	15	15	5	7	4	67	2	2	2	0,0	(16,4)
Zúngaro	3	2	2	4	3	2	7	1	2	4	33	3	2	3	10,5	1,2
Otros	15	13	19	26	25	37	29	20	18	17	262	14	20	29	93,3	9,9
PECES ORNAMENTALES 2/	626	624	640	763	714	555	781	626	644	665	8 248	766	1 020	n.d.	n.d.	(20,2)
Mercado Interno	177	121	183	200	141	194	327	216	226	182	2 426	148	160	n.d.	n.d.	(51,6)
Mercado Externo	449	503	457	563	572	360	454	410	418	484	5 822	618	860	n.d.	n.d.	(7,7)

1/ Incluye fresco, salpreso y seco salado

2/ Miles de unidades

Fuente: Dirección Regional de Pesquería de Loreto

Cuadro N° 08

LORETO: PRODUCCIÓN DE MADERA ROLLIZA 2002 - 2003

(Metros cúbicos)

	Mar.	Abr.	May.	Jun.	Jul.	Ago.	Set.	Oct.	Nov.	Dic.	TOTAL 2002	2003			Var.% 2003/2002	
												Ene.	Feb.	Mar.	Mar.	Ene.-Mar.
TOTAL	21 680	17 414	19 042	21 839	16 993	10 333	9 852	7 337	9 749	9 700	179 599	10 815	9 337	14 000	(35,4)	(40,4)
Aguanillo	0	0	0	0	0	0	0	0	0	0	0	0	0	0	-	-
Alfaro	0	0	0	0	0	0	0	0	0	0	0	0	0	0	-	-
Almendra	0	0	0	0	0	0	0	0	0	0	0	0	0	0	-	-
Ana caspi	0	0	0	0	0	0	0	0	0	0	0	0	0	0	-	-
Andiroba	43	29	0	749	0	68	51	35	0	3	1 500	92	17	0	(100,0)	(80,7)
Añuje rumi	0	0	0	0	0	0	0	0	0	0	0	0	0	0	-	-
Azúcar Huayo	0	0	0	0	0	0	0	0	0	0	0	0	0	0	-	-
Brea caspi	0	0	0	0	0	0	0	0	0	0	0	0	0	0	-	-
Cachimbo caspi	0	0	0	0	0	0	0	0	0	0	0	0	0	0	-	-
Caoba	2 699	1 644	1 601	1 593	519	413	131	397	129	333	12 172	15	15	193	(92,9)	(95,9)
Capinuri	432	61	0	0	217	0	104	0	204	70	1 199	29	0	0	(100,0)	(94,6)
Capirona	612	0	0	0	0	0	0	0	0	0	2 440	0	0	0	(100,0)	(100,0)
Carahuasca	0	0	0	0	0	0	0	0	0	0	0	0	0	0	-	-
Catahua	89	30	106	33	139	0	0	0	49	0	668	0	4	0	(100,0)	(98,6)
Cedro	1 713	3 037	2 380	1 564	1 801	1 085	414	218	741	538	16 835	453	669	1 285	(25,0)	(52,4)
Chingonga	0	0	0	0	0	0	15	16	0	0	31	0	0	0	-	-
Copaiba	641	38	396	115	495	86	49	0	65	22	2 932	0	0	160	(75,0)	(90,4)
Cumala	8 509	8 036	9 988	10 834	6 176	4 904	5 030	3 178	2 997	4 163	77 429	5 481	5 240	8 412	(1,1)	(13,5)
Estoraque	9	0	0	0	0	0	0	0	0	4	13	0	0	0	(100,0)	(100,0)
Huangana casha	0	0	0	0	0	0	0	0	0	0	0	0	0	0	-	-
Huangana caspi	0	0	0	0	0	0	0	0	0	0	0	0	0	0	-	-
Huayruro	13	0	0	0	0	0	0	0	0	0	13	0	0	0	(100,0)	(100,0)
Higuerilla	0	0	0	0	0	0	0	0	0	0	0	0	0	0	-	-
Ishpingo	52	0	26	18	30	0	0	0	0	0	175	0	0	0	(100,0)	(100,0)
Lagarto caspi	120	26	138	73	135	109	28	109	20	103	1 318	0	69	39	(67,5)	(81,3)
Loco micuna	0	0	0	0	0	0	0	0	66	0	75	0	25	0	-	197,1
Lupuna	4 613	2 975	3 822	5 826	6 536	3 240	3 024	3 050	4 907	4 189	49 864	4 240	2 733	3 203	(30,6)	(17,2)
Machinga	0	0	0	0	0	0	0	0	0	0	0	0	0	0	-	-
Mari mari	0	0	0	0	0	0	11	0	0	0	11	0	0	0	-	-
Marupa	377	703	108	813	25	13	74	170	124	0	2 846	398	409	445	17,9	53,5
Moena	250	474	146	128	471	145	240	109	91	90	2 645	0	74	51	(79,6)	(83,3)
Pali sangre	0	0	0	0	0	0	0	0	0	0	0	0	0	0	-	-
Papelillo	0	0	0	0	0	0	0	0	9	0	9	0	0	0	-	-
Pashaco	0	0	87	7	0	19	0	0	42	0	188	0	0	0	-	(100,0)
Pumaquiro	0	0	0	0	0	0	0	0	0	0	0	0	0	0	-	-
Quillobordón	0	0	0	0	0	0	0	0	0	0	0	0	0	0	-	-
Quinilla	49	8	0	0	0	0	0	0	0	0	759	0	0	0	(100,0)	(100,0)
Requia	0	14	0	0	0	0	0	0	0	0	602	0	0	0	-	(100,0)
Ritari	0	0	0	0	0	0	0	0	0	0	0	0	0	0	-	-
Shihuhuaco	824	195	0	0	0	0	0	0	0	0	1 993	0	0	0	(100,0)	(100,0)
Shiringarana	0	0	0	0	0	0	45	0	6	0	52	0	0	0	-	-
Tormillo	600	131	244	84	446	158	454	0	187	126	3 106	109	58	167	(72,2)	(73,9)
Ubos	0	0	0	0	0	0	0	0	0	0	0	0	0	0	-	-
Utucuro	0	0	0	0	0	0	0	0	0	0	22	0	0	0	-	(100,0)
Violeta	37	0	0	0	1	92	150	55	31	20	508	0	0	45	23,3	(71,4)
Yacushapana	0	0	0	0	0	0	0	0	0	0	0	0	0	0	-	-
Otros	0	13	0	0	0	0	32	0	82	39	195	0	23	0	-	(19,8)

Fuente: Oficina Regional de Recursos Naturales de Loreto

Nota:La información desde el mes de agosto solo incluye Iquitos, Cabalococha y Pevas

Cuadro N° 09

LORETO: PRODUCCIÓN DE MADERA ASERRADA 2002 - 2003

(Metros cúbicos)

	Mar.	Abr.	May.	Jun.	Jul.	Ago.	Set.	Oct.	Nov.	Dic.	TOTAL 2002	2003			Var % 2003/2002	
												Ene.	Feb.	Mar.	Mar.	Ene.-Mar.
TOTAL	2 888	2 471	6 970	6 906	5 062	9 588	2 580	7 208	1 249	6 732	61 273	1 289	6 916	2 304	(20,2)	(16,0)
Almendra	11	10	15	20	23	26	18	0	0	0	140	0	0	0	(100,0)	(100,0)
Andiroba	0	104	0	6	0	23	11	28	16	10	205	0	0	0	-	(100,0)
Bolaina	0	0	0	0	0	0	0	0	0	0	0	0	0	0	-	-
Caoba	1 206	293	371	859	433	407	350	59	51	364	6 431	248	250	540	(55,3)	(68,0)
Capirona	0	0	0	0	0	0	0	0	0	0	16	0	0	0	-	(100,0)
Catahua	0	0	0	0	0	0	0	0	0	0	0	0	0	0	-	-
Cedro	791	558	578	1 087	765	650	1 072	320	457	514	7 811	727	897	800	1,1	33,8
Chingonga	0	0	0	0	0	0	0	13	0	0	13	0	0	0	-	-
Copaiba	51	32	99	86	340	106	213	39	0	16	1 280	0	0	93	81,9	(73,4)
Cumala	357	1 259	5 459	4 599	3 226	7 978	526	6 500	574	5 660	40 910	214	5 227	468	31,2	15,2
Estoraque	0	0	0	0	0	0	0	0	0	0	0	0	0	0	-	-
Higuerilla	33	36	31	28	32	20	0	0	14	9	279	0	0	0	(100,0)	(100,0)
Huayruro	0	0	0	0	0	0	0	0	0	0	0	0	0	0	-	-
Ishpingo	23	0	0	21	21	0	0	0	0	0	81	0	0	0	(100,0)	(100,0)
Lagarto caspi	26	22	38	0	3	0	121	0	50	48	452	0	16	58	123,0	(56,1)
Lupuna	0	0	0	0	0	0	0	0	1	0	1	0	0	0	-	-
Mari mari	8	13	10	8	11	9	7	0	11	8	100	0	0	0	(100,0)	(100,0)
Marupa	22	17	91	14	79	71	16	191	11	4	703	7	189	26	16,6	6,2
Moena	102	69	119	81	59	173	84	36	5	10	1 085	24	60	205	101,2	(35,9)
Pali sangre	0	0	0	0	0	0	0	0	0	0	0	0	0	0	-	-
Papelillo	0	0	0	0	0	0	0	0	0	0	0	0	0	0	-	-
Pumaquiuro	0	0	0	0	0	0	0	0	0	0	0	0	0	0	-	-
Pashaco	13	17	50	19	10	23	11	0	30	6	213	0	0	0	(100,0)	(100,0)
Quillobordón	0	0	0	0	0	0	0	0	0	0	0	0	0	0	-	-
Ritari	0	0	0	0	0	0	0	0	0	0	0	0	0	0	-	-
Sachacasho	0	0	0	0	0	0	0	0	2	0	2	0	0	0	-	-
Tornillo	237	42	92	65	43	90	140	14	12	34	1 362	65	241	98	(58,8)	(51,4)
Violeta	6	0	18	12	16	13	12	9	13	50	190	5	36	16	154,9	23,9

Fuente: Oficina Regional de Recursos Naturales de Loreto

Cuadro N° 10

LORETO: PRODUCCIÓN DE PETRÓLEO CRUDO 2002 - 2003

(Miles de barriles)

	Mar.	Abr.	May.	Jun.	Jul.	Ago.	Set.	Oct.	Nov.	Dic.	TOTAL 2002	2003			Var % 2003/2002	
												Ene.	Feb.	Mar.	Mar.	Ene.-Mar.
TOTAL	<u>1 985</u>	<u>1 893</u>	<u>1 915</u>	<u>1 811</u>	<u>1 861</u>	<u>1 926</u>	<u>1 835</u>	<u>1 909</u>	<u>1 873</u>	<u>1 909</u>	<u>22 758</u>	<u>1 848</u>	<u>1 618</u>	<u>1 841</u>	<u>(7,2)</u>	<u>(8,9)</u>
Lote 1 AB	1 169	1 120	1 134	1 077	1 120	1 187	1 115	1 171	1 162	1 205	13 681	1 161	1 035	1 180	1,0	(0,4)
Lote 8	816	772	781	734	741	739	720	738	711	704	9 077	687	584	661	(19,0)	(20,7)

Fuente: Perú-Petro S.A.

Cuadro N° 11

LORETO: ÍNDICE DE VOLUMEN FÍSICO DE LA PRODUCCIÓN INDUSTRIAL DE IQUITOS 1/

C I I U	Mar.	Abr.	May.	Jun.	Jul	Ago.	Set.	Oct.	Nov.	Dic.	Ene.-Mar. 2002	2003			Ene.-Mar. 2003	Var % 2003/2002	
												Ene.	Feb.	Mar.		Mar.	Ene.-Mar.
TOTAL	116,4	136,8	136,9	135,7	132,9	156,0	139,4	124,2	111,3	129,9	123,4	136,1	144,7	140,4	140,5	20,6	13,9
1511 -Embutidos de chanco	74,0	90,9	106,8	85,6	95,5	82,0	69,0	85,5	82,7	67,2	76,0	48,1	30,9	42,6	40,6	(42,4)	(46,6)
1513 -Conservas de palmito	75,2	58,0	0,0	0,0	0,2	0,0	0,0	0,0	0,0	0,0	59,8	0,0	0,0	0,0	0,0	(100,0)	(100,0)
1520 -Productos lácteos	128,1	107,5	135,1	134,8	145,0	145,0	143,3	144,0	131,1	124,3	120,3	119,1	116,5	127,0	120,9	(0,8)	0,5
1531 -Pilado de arroz	39,0	0,0	35,8	61,5	0,0	0,0	0,0	209,0	233,2	194,7	131,7	190,0	90,1	42,7	107,6	9,5	(18,3)
1533 -Alimentos para animales	98,6	117,6	127,3	105,7	92,5	95,2	91,7	94,4	99,4	98,3	106,8	91,0	83,0	81,8	85,2	(17,0)	(20,2)
1541 -Productos de panadería	69,9	68,6	79,7	95,5	92,1	83,8	82,9	87,3	91,8	135,3	65,9	73,2	66,4	78,5	72,7	12,3	10,3
1554 -Bebidas gaseosas	53,7	56,7	60,9	56,0	57,1	69,9	59,2	66,0	50,9	60,8	56,8	58,4	52,0	54,2	54,9	0,9	(3,3)
2010 -Aserrado de madera	350,0	417,0	384,2	409,8	367,1	421,0	384,8	352,6	285,0	188,4	381,3	312,2	457,8	398,7	389,5	13,9	2,2
2021 -Triplay y láminas	79,3	112,5	108,3	109,3	132,9	144,0	92,5	88,5	108,5	119,4	84,4	108,5	119,7	129,0	119,1	62,7	41,1
2212 -Periódicos	374,2	364,7	377,3	361,6	377,3	377,3	361,4	377,3	364,7	374,2	363,7	364,7	364,7	374,2	367,9	0,0	1,2
2221 -Impresión	30,7	20,7	24,4	16,9	40,5	27,6	37,2	86,9	23,9	39,0	33,6	48,5	83,4	50,9	60,9	65,8	81,3
2320 -Refinación de petróleo	173,1	142,6	152,2	68,8	146,9	168,4	142,4	132,5	134,6	145,1	153,1	150,4	121,4	130,4	134,1	(24,7)	(12,4)
2411 - Oxígeno industrial y hielo	146,6	147,3	168,8	142,7	145,9	169,7	166,7	157,6	163,8	161,2	145,8	119,9	103,3	96,4	106,5	(34,2)	(27,0)
2693 -Ladrillos	79,9	68,8	56,1	72,8	69,2	69,7	63,9	56,5	43,9	73,9	75,8	56,9	70,4	57,9	61,7	(27,5)	(18,6)
2899 -Acc. lanchas y mallas matalicas	57,1	81,2	217,3	285,1	166,0	355,4	239,3	377,3	379,6	324,2	58,2	215,2	160,2	160,0	178,5	180,2	206,7
2911 -Motores	137,2	214,6	234,4	245,8	130,3	239,9	328,3	152,7	114,4	337,2	140,8	318,5	203,6	258,0	260,0	88,0	84,7
2912 -Bombas	58,2	65,5	68,7	100,1	106,9	139,9	103,2	95,5	55,7	100,3	78,0	116,7	138,5	107,0	120,6	83,8	54,6
3000 -Maquinaria informática	64,9	54,1	21,6	21,6	21,6	10,8	32,5	21,6	21,6	10,8	57,7	32,5	54,1	0,0	43,3	(100,0)	(25,0)

Fuente: Dirección Regional de Industrias - Encuesta a Empresas Industriales

1 / Preliminar

Cuadro N° 12

LORETO: ARRIBOS Y PERNOCTACIONES A LOS ESTABLECIMIENTOS DE HOSPEDAJE DE IQUITOS 1/

(Número)

	Mar.	Abr.	May.	Jun.	Jul.	Ago.	Set.	Oct.	Nov.	Dic.	TOTAL 2002	2003			Var % 2003/2002	
												Ene.	Feb.	Mar.	Mar.	Ene.-Mar.
ARRIBOS	8 808	7 134	7 741	8 952	9 780	9 066	6 743	8 544	8 959	6 906	97 426	7 090	6 562	6 988	(20,7)	(12,5)
Nacionales	5 761	4 971	5 343	6 530	6 770	5 873	5 119	6 318	6 454	5 073	68 828	5 001	4 563	4 760	(17,4)	(12,5)
Extranjeros	3 047	2 163	2 398	2 422	3 010	3 193	1 624	2 226	2 505	1 833	28 598	2 089	1 999	2 228	(26,9)	(12,6)
PERNOCTACIONES	17 047	13 916	15 518	16 449	17 111	16 705	12 837	15 381	15 793	12 686	181 776	14 381	12 529	14 080	(17,4)	(9,7)
Nacionales	11 163	9 654	10 889	11 485	10 562	10 410	9 760	11 037	11 065	9 481	125 843	9 981	8 892	9 686	(13,2)	(9,3)
Extranjeros	5 884	4 262	4 629	4 964	6 549	6 295	3 077	4 344	4 728	3 205	55 933	4 400	3 637	4 394	(25,3)	(10,4)

Fuente: Dirección Regional de Turismo de Loreto

1/ Preliminar

Cuadro N° 13

IQUITOS : ABASTECIMIENTO DE PRODUCTOS A TRAVES DEL PUERTO FLUVIAL 2002 - 2003

(Toneladas métricas brutas)

	Mar.	Abr.	May.	Jun.	Jul.	Ago.	Set.	Oct.	Nov.	Dic.	TOTAL 2002	2003			Var % 2003/2002	
												Ene.	Feb.	Mar.	Mar.	Ene.-Mar.
TOTAL	17 446	25 026	21 672	21 961	18 789	14 524	20 549	18 638	14 861	18 744	235 197	12 398	17 467	12 171	(30,2)	(30,4)
Arroz	1 460	1 886	1 973	1 529	1 223	1 506	2 497	784	1 471	1 350	19 075	2 181	1 238	1 601	9,7	3,4
Azúcar	1 827	1 347	101	791	460	853	1 656	1 799	598	3 315	13 775	471	912	398	(78,2)	(37,7)
Maíz	575	1 465	3 055	903	1 144	1 133	1 786	658	828	874	14 000	996	387	615	7,0	(7,2)
Harina de trigo para panif.	419	363	293	520	2 118	461	963	261	466	275	6 725	93	783	337	(19,6)	20,7
Harina de trigo industrial	0	28	0	0	66	0	0	69	29	297	509	82	27	92	-	905,0
Harina de pescado	13	21	108	57	51	36	7	45	59	20	423	93	24	47	261,6	764,7
Harina de soya	268	162	373	272	202	473	318	232	176	0	2 885	75	195	236	(11,8)	(25,5)
Otros alimentos balanc.	395	711	283	389	818	486	302	438	328	313	5 011	614	189	185	(53,2)	4,8
Cemento	3 019	9 803	4 252	10 233	4 022	1 736	3 348	6 269	1 999	4 956	66 133	1 968	7 540	1 637	(45,8)	(42,9)
Productos agrícolas	502	486	661	827	913	860	548	633	696	744	7 830	1 015	840	796	58,5	81,3
Urea	20	0	24	20	0	25	0	22	0	0	126	24	23	30	47,8	116,4
Huevos	45	66	84	59	41	91	82	59	44	71	779	62	49	67	48,5	(2,8)
Gas	56	48	123	77	108	194	144	292	119	320	1 585	64	45	0	(100,0)	(32,2)
Sal	394	295	565	480	460	304	454	336	215	192	4 293	184	379	244	(38,2)	(18,8)
Otros	8 453	8 345	9 777	5 805	7 164	6 366	8 446	6 741	7 834	6 017	92 049	4 477	4 837	5 888	(30,4)	(100,4)

Fuente : Información Comercial

Cuadro N° 14

LORETO: ADUANA IQUITOS EXPORTACIONES FOB POR GRUPO DE PRODUCTOS 2002 - 2003

(Miles de dólares)

	Mar.	Abr.	May.	Jun.	Jul.	Ago.	Set.	Oct.	Nov.	Dic.	TOTAL 2002	2003			Var % 2003/2002	
												Ene.	Feb.	Mar.	Mar.	Ene.-Mar.
TOTAL EXPORTACIONES	<u>887</u>	<u>2 926</u>	<u>564</u>	<u>3 728</u>	<u>783</u>	<u>3 224</u>	<u>1 209</u>	<u>2 487</u>	<u>255</u>	<u>2 235</u>	<u>21 271</u>	<u>250</u>	<u>2 636</u>	<u>256</u>	<u>(71,1)</u>	<u>(18,6)</u>
1. Productos tradicionales	771	374	395	857	656	628	1 062	0	0	0	5 528	26	0	0	(100,0)	(98,3)
Combustibles	771	374	395	857	656	628	1 062	0	0	0	5 528	26	0	0	(100,0)	(98,3)
2. Productos no tradicionales	<u>86</u>	<u>2 486</u>	<u>126</u>	<u>2 646</u>	<u>75</u>	<u>2 421</u>	<u>106</u>	<u>2 390</u>	<u>191</u>	<u>2 199</u>	<u>14 855</u>	<u>214</u>	<u>2 258</u>	<u>235</u>	<u>173,3</u>	<u>22,2</u>
Forestales	0	2 312	0	2 553	0	2 351	0	2 272	0	1 877	13 192	0	1 973	0	-	8,0
Madera aserrada	0	1 957	0	2 197	0	1 804	0	1 681	0	1 524	10 689	0	1 557	0	-	2,0
Madera laminada	0	266	0	233	0	344	0	235	0	124	1 387	0	197	0	-	6,5
Triplay	0	0	0	0	0	83	0	157	0	42	282	0	143	0	-	-
Otros acabados	0	89	0	123	0	120	0	199	0	187	834	0	76	0	-	(34,5)
Pesqueros	78	130	110	78	69	55	90	101	191	248	1 408	205	255	217	178,2	101,5
Peces ornamentales	78	130	110	78	69	55	90	101	191	248	1 408	205	255	217	178,2	101,5
Otros	8	44	16	15	6	15	16	17	0	74	255	9	30	18	125,0	9,6
3 Resto	30	66	43	225	52	175	41	97	64	36	888	10	378	21	(30,0)	359,6

Fuente: BCR - Oficina Principal Lima

Cuadro N° 15

LORETO: ADUANA IQUITOS IMPORTACIONES FOB SEGÚN USO O DESTINO ECONÓMICO 2002 - 2003

(Miles de Dólares)

	Mar.	Abr.	May.	Jun.	Jul.	Ago.	Set.	Oct.	Nov.	Dic.	TOTAL 2002	2003			Var.% 2003/2002	
												Ene.	Feb.	Mar.	Mar.	Ene. - Mar.
<u>TOTAL IMPORTACIONES</u>	<u>9 570</u>	<u>9 667</u>	<u>4 925</u>	<u>6 123</u>	<u>2 596</u>	<u>4 362</u>	<u>1 463</u>	<u>4 326</u>	<u>1 177</u>	<u>30 957</u>	<u>106 200</u>	<u>33 053</u>	<u>10 570</u>	<u>1 476</u>	<u>(84,6)</u>	<u>11,1</u>
<u>BIENES DE CONSUMO</u>	<u>708</u>	<u>485</u>	<u>288</u>	<u>253</u>	<u>642</u>	<u>68</u>	<u>200</u>	<u>549</u>	<u>100</u>	<u>1 051</u>	<u>4 744</u>	<u>80</u>	<u>186</u>	<u>366</u>	<u>(48,3)</u>	<u>(43,0)</u>
Bienes no duraderos	675	443	241	189	432	35	176	527	84	986	4 030	50	149	317	(53,0)	(43,7)
Bienes duraderos	33	42	47	64	210	33	24	22	16	65	714	30	37	49	48,5	(39,3)
<u>MATERIAS PRIMAS E INSUMOS</u>	<u>380</u>	<u>1 660</u>	<u>582</u>	<u>2 271</u>	<u>807</u>	<u>2 288</u>	<u>425</u>	<u>1 590</u>	<u>330</u>	<u>772</u>	<u>15 919</u>	<u>466</u>	<u>1 657</u>	<u>349</u>	<u>(8,2)</u>	<u>(52,4)</u>
Combustibles-lubricantes	3	9	3	1	0	4	3	0	0	18	143	2	3	1	(66,7)	(94,3)
Materias para agricultura	0	8	1	18	34	14	0	26	26	0	354	0	18	5	-	(89,9)
Materias para industria	377	1 643	578	2 252	773	2 270	422	1 564	304	754	15 422	464	1 636	343	(9,0)	(49,8)
<u>BIENES DE CAPITAL</u>	<u>8 482</u>	<u>7 522</u>	<u>4 055</u>	<u>3 599</u>	<u>1 147</u>	<u>2 006</u>	<u>838</u>	<u>2 187</u>	<u>747</u>	<u>29 134</u>	<u>85 537</u>	<u>32 507</u>	<u>8 727</u>	<u>761</u>	<u>(91,0)</u>	<u>22,4</u>
Materiales de construcción	5 771	4 404	1 372	648	195	65	19	515	8	492	31 376	3 320	1 536	34	(99,4)	(79,3)
Bienes para la agricultura	53	0	1	17	0	0	11	0	0	0	101	0	2	19	(64,2)	(70,8)
Bienes para la industria	2 358	2 646	2 093	2 258	593	1 463	493	1 310	478	27 652	48 306	28 635	6 602	506	(78,5)	283,5
Equipos de transporte	300	472	589	676	359	478	315	362	261	990	5 754	552	587	202	(32,7)	7,1

Fuente: BCR - Oficina Principal Lima

Cuadro N° 16

LORETO: RECAUDACIÓN TRIBUTARIA 2002 - 2003

(Miles de Nuevos Soles)

	Mar.	Abr.	May.	Jun.	Jul.	Ago.	Set.	Oct.	Nov.	Dic.	TOTAL 2002	2003			Var.% 2003/2002	
												Ene.	Feb.	Mar.	Mar.	Ene.-Mar.
TOTAL RECAUDACIÓN	<u>12 673</u>	<u>11 716</u>	<u>9 797</u>	<u>7 931</u>	<u>6 533</u>	<u>10 915</u>	<u>8 942</u>	<u>8 709</u>	<u>8 953</u>	<u>28 163</u>	<u>154 257</u>	<u>30 692</u>	<u>11 698</u>	<u>6 840</u>	<u>(46,0)</u>	<u>(6,4)</u>
INGRESOS TRIBUTARIOS	<u>12 574</u>	<u>11 638</u>	<u>9 749</u>	<u>7 798</u>	<u>6 257</u>	<u>9 684</u>	<u>8 839</u>	<u>8 529</u>	<u>8 869</u>	<u>28 020</u>	<u>151 623</u>	<u>30 555</u>	<u>11 634</u>	<u>6 682</u>	<u>(46,9)</u>	<u>(6,4)</u>
Impuesto a la Renta	3 477	6 502	3 843	3 599	3 353	3 438	5 197	3 959	4 249	4 012	48 852	4 627	3 281	3 862	11,1	10,0
Imp. a las importaciones	602	505	531	653	328	1 682	434	532	787	1 846	17 005	1 808	1 194	498	(17,3)	(63,9)
Imp. General a las Ventas	7 545	3 732	4 331	2 439	1 609	3 551	2 072	2 967	2 878	21 190	73 710	23 272	6 364	1 358	(82,0)	7,1
-Interno	539	232	1 218	550	655	627	1 647	1 962	1 799	1 873	12 216	1 203	669	846	57,0	64,4
-Externo	6 176	3 085	2 744	1 665	841	2 578	375	886	951	17 028	54 208	19 471	5 025	452	(92,7)	3,7
-Promoción Municipal	830	415	369	224	113	346	50	119	128	2 289	7 286	2 598	670	60	(92,8)	2,9
Imp. Selectivo al Consumo	249	286	304	261	244	280	291	313	249	204	3 299	236	229	200	(19,7)	(23,3)
Otros ingresos tributarios	701	613	740	846	723	733	845	758	706	768	8 757	612	566	764	9,0	(4,1)
INGRESOS NO TRIBUTARIOS	<u>99</u>	<u>78</u>	<u>48</u>	<u>133</u>	<u>276</u>	<u>1 231</u>	<u>103</u>	<u>180</u>	<u>84</u>	<u>143</u>	<u>2 634</u>	<u>137</u>	<u>64</u>	<u>158</u>	<u>59,6</u>	<u>0,3</u>

Fuente: SUNAT, SUNAD.

CUADRO N° 17

LORETO: DEPÓSITOS DEL SISTEMA FINANCIERO POR ENTIDAD 2002 - 2003

(Saldos en Miles de Nuevos Soles)

	Mar.	Abr.	May.	Jun.	Jul.	Ago.	Set.	Oct.	Nov.	Dic.	2003			Var. %	
											Ene.	Feb.	Mar.	Mes	Annual
TOTAL SISTEMA FINANCIERO LORETO	226 883	228 819	244 662	233 107	249 675	251 710	252 711	256 241	251 495	253 215	250 569	250 154	256 757	2,6	13,2
A. SISTEMA BANCARIO LORETO	204 580	205 359	219 682	205 703	220 365	221 220	221 026	224 899	218 398	219 209	217 092	217 033	221 847	2,2	8,4
A1. IQUITOS:	191 453	192 928	206 490	192 124	207 536	208 424	207 680	212 853	205 336	207 974	204 119	203 946	208 877	2,4	9,1
Continental	57 130	56 411	57 352	57 211	56 628	57 710	56 747	57 486	56 342	58 003	55 384	54 260	55 983	3,2	(2,0)
Crédito	61 159	59 594	60 390	59 597	66 453	65 704	71 128	74 384	68 869	68 541	65 510	65 213	69 249	6,2	13,2
Interbank	31 504	33 707	38 661	39 365	40 743	43 124	42 959	45 197	44 239	46 787	48 111	45 484	48 637	6,9	54,4
Wiese Sudameris	39 766	41 377	47 835	33 970	41 997	40 339	35 532	34 411	34 557	33 312	33 771	37 182	32 690	(12,1)	(17,8)
Trabajo	1 622	1 574	1 605	1 606	1 420	1 387	1 123	1 100	1 187	1 167	1 165	1 590	1 673	5,2	3,1
Nación	272	265	648	376	296	160	191	275	143	164	179	217	645	198,0	137,1
A2. YURIMAGUAS:	13 128	12 431	13 192	13 579	12 829	12 796	13 346	12 046	13 062	11 235	12 972	13 087	12 970	(0,9)	(1,2)
Continental	8 817	7 856	8 869	8 611	8 806	8 875	8 875	8 741	9 277	9 077	8 913	8 634	8 678	0,5	(1,6)
Crédito	4 311	4 575	4 323	4 967	4 022	3 920	4 471	3 304	3 784	2 158	4 058	4 452	4 291	(3,6)	(0,5)
Trabajo	1	1	1	1	1	1	1	1	1	1	1	1	1	1,6	5,1
B. SISTEMA NO BANCARIO LORETO	22 302	23 461	24 980	27 404	29 310	30 490	31 685	31 342	33 097	34 006	33 478	33 121	34 910	5,4	56,5
B1. IQUITOS:	19 857	20 882	22 174	24 389	26 023	27 203	28 274	28 155	29 739	30 620	30 281	29 930	31 780	6,2	60,0
C.M.A.C. Maynas*	19 857	20 882	22 174	24 363	25 990	27 163	28 229	28 105	29 682	30 553	30 276	29 925	31 775	6,2	60,0
Financiera Solución	0	0	0	26	33	40	45	50	57	67	5	5	5	0,0	-
B2. YURIMAGUAS:	2 445	2 579	2 806	3 015	3 287	3 287	3 411	3 188	3 358	3 386	3 197	3 191	3 130	(1,9)	28,0
C.R.A.C. San Martín	2 445	2 579	2 806	3 015	3 287	3 287	3 411	3 188	3 358	3 386	3 197	3 191	3 130	(1,9)	28,0

Fuente: Instituciones del Sistema Financiero

* No incluye oficinas de Huánuco y Pucallpa

CUADRO N° 18

LORETO: DEPÓSITOS DEL SISTEMA FINANCIERO, POR MODALIDAD DE DEPÓSITOS 2002 - 2003

(Saldos en Miles de Nuevos Soles)

	Mar.	Abr.	May.	Jun.	Jul.	Ago.	Set.	Oct.	Nov.	Dic.	2003			Var. %	
											Ene.	Feb.	Mar.	Mes	Annual
TOTAL DEPÓSITOS	<u>226 883</u>	<u>228 820</u>	<u>244 662</u>	<u>233 107</u>	<u>249 675</u>	<u>251 710</u>	<u>252 711</u>	<u>256 241</u>	<u>251 495</u>	<u>253 215</u>	<u>250 569</u>	<u>250 154</u>	<u>256 757</u>	<u>2,6</u>	<u>13,2</u>
A. DEPÓSITOS A LA VISTA	<u>46 241</u>	<u>47 427</u>	<u>66 256</u>	<u>50 883</u>	<u>61 083</u>	<u>61 843</u>	<u>63 813</u>	<u>68 370</u>	<u>63 474</u>	<u>66 978</u>	<u>68 333</u>	<u>71 786</u>	<u>77 202</u>	<u>7,5</u>	<u>67,0</u>
Empresas Bancarias	45 663	46 989	65 300	49 981	60 025	60 875	62 720	67 173	62 386	66 641	68 013	71 304	76 232	6,9	66,9
Empresas No Bancarias	306	172	309	526	762	808	902	922	945	173	141	265	324	22,5	6,0
Banco de la Nación	272	265	648	376	296	160	191	275	143	164	179	217	645	198,0	137,1
B. DEPÓSITOS DE AHORRO	<u>69 217</u>	<u>69 072</u>	<u>72 411</u>	<u>72 218</u>	<u>76 813</u>	<u>78 835</u>	<u>82 829</u>	<u>84 482</u>	<u>84 559</u>	<u>80 895</u>	<u>79 620</u>	<u>75 996</u>	<u>76 125</u>	<u>0,2</u>	<u>10,0</u>
Empresas Bancarias	61 961	61 352	64 312	63 500	67 072	69 138	72 214	74 512	74 534	69 815	67 775	65 027	63 914	(1,7)	3,2
Empresas No Bancarias	7 256	7 720	8 099	8 719	9 741	9 697	10 616	9 970	10 024	11 080	11 845	10 969	12 211	11,3	68,3
C. DEPÓSITOS A PLAZO	<u>111 425</u>	<u>112 321</u>	<u>105 995</u>	<u>110 006</u>	<u>111 779</u>	<u>111 032</u>	<u>106 068</u>	<u>103 389</u>	<u>103 462</u>	<u>105 342</u>	<u>102 617</u>	<u>102 372</u>	<u>103 431</u>	<u>1,0</u>	<u>(7,2)</u>
Empresas Bancarias	96 686	96 753	89 423	91 846	92 972	91 047	85 901	82 938	81 335	82 589	81 125	80 485	81 056	0,7	(16,2)
Empresas No Bancarias	14 740	15 569	16 572	18 160	18 807	19 985	20 167	20 451	22 127	22 753	21 492	21 887	22 375	2,2	51,8

Fuente: Instituciones del Sistema Financiero

CUADRO N° 19

LORETO: DEPÓSITOS DEL SISTEMA FINANCIERO, POR TIPO Y DENOMINACIÓN 2002 - 2003

(Saldos en Miles de Nuevos Soles)

	Mar.	Abr.	May.	Jun.	Jul.	Ago.	Set.	Oct.	Nov.	Dic.	2003			Var. %	
											Ene.	Feb.	Mar.	Mes	Anual
TOTAL DEPÓSITOS	<u>226 883</u>	<u>228 820</u>	<u>244 662</u>	<u>233 107</u>	<u>249 675</u>	<u>251 710</u>	<u>252 711</u>	<u>256 241</u>	<u>251 495</u>	<u>253 215</u>	<u>250 569</u>	<u>250 154</u>	<u>256 757</u>	<u>2,6</u>	<u>13,2</u>
A. MONEDA NACIONAL	<u>80 448</u>	<u>83 837</u>	<u>82 643</u>	<u>86 931</u>	<u>95 384</u>	<u>92 543</u>	<u>92 705</u>	<u>91 905</u>	<u>93 023</u>	<u>93 859</u>	<u>91 563</u>	<u>95 141</u>	<u>103 605</u>	<u>8,9</u>	<u>28,8</u>
Depósitos Vista	25 288	26 516	28 962	30 583	35 683	35 924	38 891	38 784	38 286	41 047	39 691	42 584	45 206	6,2	78,8
Depósitos de Ahorro	26 352	28 034	29 147	29 256	32 490	31 524	34 589	35 459	35 831	33 089	32 657	32 296	36 093	11,8	37,0
Depósitos a Plazo	28 808	29 287	24 533	27 092	27 211	25 096	19 226	17 662	18 906	19 723	19 216	20 261	22 306	10,1	(22,6)
B. MONEDA EXTRANJERA	<u>146 436</u>	<u>144 983</u>	<u>162 019</u>	<u>146 176</u>	<u>154 291</u>	<u>159 167</u>	<u>160 005</u>	<u>164 336</u>	<u>158 472</u>	<u>159 356</u>	<u>159 006</u>	<u>155 013</u>	<u>153 152</u>	<u>(1,2)</u>	<u>4,6</u>
Depósitos Vista	20 952	20 911	37 294	20 300	25 399	25 920	24 923	29 585	25 188	25 931	28 642	29 201	31 996	9,6	52,7
Depósitos de Ahorro	42 865	41 038	43 264	42 962	44 324	47 311	48 240	49 024	48 727	47 806	46 963	43 700	40 032	(8,4)	(6,6)
Depósitos a Plazo	82 618	83 035	81 462	82 914	84 568	85 937	86 843	85 727	84 557	85 618	83 402	82 111	81 124	(1,2)	(1,8)

Fuente: Instituciones del Sistema Financiero

CUADRO N° 20
LORETO: COLOCACIONES DEL SISTEMA FINANCIERO 2002 - 2003
(Saldos en Miles de Nuevos Soles)

	Mar.	Abr.	May.	Jun.	Jul.	Ago.	Set.	Oct.	Nov.	Dic.	2003			Var. %	
											Ene.	Feb.	Mar.	Mes	Anual
<u>TOTAL SISTEMA FINANCIERO LORETO</u>	<u>199 542</u>	<u>194 833</u>	<u>195 003</u>	<u>187 325</u>	<u>187 655</u>	<u>205 177</u>	<u>163 844</u>	<u>168 408</u>	<u>169 196</u>	<u>171 141</u>	<u>170 174</u>	<u>168 880</u>	<u>179 878</u>	<u>6,5</u>	<u>(9,9)</u>
<u>A. SISTEMA BANCARIO LORETO</u>	<u>171 224</u>	<u>165 186</u>	<u>164 359</u>	<u>154 761</u>	<u>154 052</u>	<u>169 695</u>	<u>127 428</u>	<u>129 616</u>	<u>128 065</u>	<u>128 794</u>	<u>127 920</u>	<u>126 400</u>	<u>137 088</u>	<u>8,5</u>	<u>(19,9)</u>
A1. IQUITOS:	162 700	156 902	156 073	146 368	145 355	161 052	118 780	121 254	119 999	120 619	119 478	117 862	127 732	8,4	(21,5)
Continental	35 888	34 818	36 092	36 422	36 213	35 360	35 125	36 684	36 896	36 983	37 188	37 567	37 423	(0,4)	4,3
Crédito	22 780	20 732	18 392	20 226	19 484	28 414	27 774	27 476	25 997	26 206	25 592	24 682	25 010	1,3	9,8
Interbank	16 876	16 240	17 333	19 519	20 227	21 308	21 975	22 133	21 900	22 287	21 721	19 068	23 308	22,2	38,1
Wiese Sudameris	69 205	66 732	65 727	50 671	50 547	57 357	15 104	15 520	15 111	14 280	13 555	13 913	14 282	2,7	(79,4)
Trabajo	17 470	17 975	18 185	18 961	18 406	18 256	18 540	19 295	20 031	20 862	21 422	21 933	27 039	23,3	54,8
Nación	480	407	344	569	478	357	262	146	64	1	0	699	670	(4,2)	39,4
A2. YURIMAGUAS:	8 524	8 283	8 287	8 393	8 698	8 643	8 648	8 362	8 066	8 175	8 443	8 538	9 356	9,6	9,8
Continental	5 074	5 097	5 097	5 103	5 300	5 327	5 327	5 502	5 633	5 725	5 923	6 066	6 651	9,6	31,1
Crédito	3 001	2 737	2 741	2 841	2 949	2 867	2 872	2 412	1 984	2 001	2 070	2 023	2 256	11,5	(24,8)
Trabajo Yurimaguas	449	449	449	449	449	449	449	449	449	449	449	449	449	0,0	0,0
<u>B. SISTEMA NO BANCARIO LORETO</u>	<u>28 318</u>	<u>29 647</u>	<u>30 644</u>	<u>32 564</u>	<u>33 603</u>	<u>35 482</u>	<u>36 416</u>	<u>38 792</u>	<u>41 131</u>	<u>42 347</u>	<u>42 254</u>	<u>42 481</u>	<u>42 790</u>	<u>0,7</u>	<u>51,1</u>
B1. IQUITOS:	25 825	26 850	27 546	29 163	29 953	31 511	32 138	34 222	36 212	37 305	36 471	36 694	37 145	1,2	43,8
C.M.A.C. Maynas*	21 427	22 378	22 975	24 439	24 981	26 461	26 461	28 574	30 059	30 890	29 929	29 928	30 094	0,6	40,5
Financiera Solución	4 398	4 472	4 571	4 724	4 972	5 050	5 677	5 648	6 153	6 415	6 542	6 766	7 051	4,2	60,3
B2. YURIMAGUAS:	2 493	2 797	3 098	3 401	3 650	3 972	4 278	4 570	4 920	5 042	5 782	5 786	5 645	(2,4)	126,4
C.R.A.C. San Martín	2 493	2 797	3 098	3 401	3 650	3 972	4 278	4 570	4 920	5 042	5 782	5 786	5 645	(2,4)	126,4
<u>TOTAL SISTEMA FINANCIERO LORETO</u>	<u>199 542</u>	<u>194 833</u>	<u>195 003</u>	<u>187 325</u>	<u>187 655</u>	<u>205 177</u>	<u>163 844</u>	<u>168 408</u>	<u>169 196</u>	<u>171 141</u>	<u>170 174</u>	<u>168 880</u>	<u>179 878</u>	<u>6,5</u>	<u>(9,9)</u>
Moneda Nacional	82 667	80 855	82 122	85 255	85 169	85 068	87 378	88 663	90 989	91 892	91 993	94 258	100 574	6,7	21,7
Moneda Extranjera	116 875	113 978	112 881	102 070	102 486	120 109	76 466	79 746	78 207	79 249	78 181	74 623	79 304	6,3	(32,1)

Fuente: Instituciones del Sistema Financiero

* No incluye oficinas de Huánuco y Pucallpa

CUADRO N° 21

LORETO: RATIO DE CARTERA PESADA DEL SISTEMA FINANCIERO DE LORETO 2002 - 2003

	Mar.	Abr.	May.	Jun.	Jul.	Ago.	Set.	Oct.	Nov.	Dic.	2003		
											Ene.	Feb.	Mar.
<u>TOTAL SISTEMA FINANCIERO LORETO</u>	<u>8,6</u>	<u>8,0</u>	<u>7,0</u>	<u>7,3</u>	<u>7,3</u>	<u>6,4</u>	<u>7,8</u>	<u>7,2</u>	<u>7,0</u>	<u>7,0</u>	<u>7,1</u>	<u>6,1</u>	<u>5,9</u>
<u>A. SISTEMA BANCARIO LORETO</u>	<u>9,2</u>	<u>8,5</u>	<u>7,5</u>	<u>7,9</u>	<u>7,9</u>	<u>7,0</u>	<u>9,0</u>	<u>8,2</u>	<u>8,1</u>	<u>8,3</u>	<u>8,2</u>	<u>6,9</u>	<u>6,3</u>
A1. IQUITOS:	8,9	8,2	7,1	7,5	7,6	6,7	8,8	8,0	8,2	8,0	8,0	6,7	6,1
Continental	6,1	6,1	5,5	5,5	6,0	5,5	5,3	5,1	5,6	6,5	6,5	6,4	6,1
Crédito	30,1	31,5	29,2	27,3	27,2	18,9	16,3	14,1	14,2	14,3	14,6	10,5	9,6
Interbank	13,1	10,2	10,3	9,3	8,9	8,5	6,1	6,0	5,8	5,0	5,3	2,2	4,6
Wiese Sudameris	4,0	3,3	2,4	2,5	2,7	0,0	14,8	14,4	15,5	13,9	13,5	14,8	11,6
Trabajo	2,4	2,3	2,2	2,1	2,2	2,2	2,2	2,1	2,0	1,9	1,9	1,9	1,5
A2. YURIMAGUAS:	14,5	14,3	13,8	13,3	12,8	12,8	12,4	11,8	7,1	11,8	11,1	9,3	8,5
Continental	0,2	0,1	0,0	0,0	0,0	0,0	0,0	0,0	0,0	0,0	0,1	0,0	0,0
Crédito	41,0	43,1	41,5	39,2	37,8	8,2	37,3	40,9	28,8	48,0	45,3	39,2	35,0
Trabajo	0,0	0,0	0,0	0,0	0,0	0,0	0,0	0,0	0,0	0,0	0,0	0,0	0,0
<u>B. SISTEMA NO BANCARIO LORETO</u>	<u>4,7</u>	<u>4,7</u>	<u>4,0</u>	<u>4,2</u>	<u>3,9</u>	<u>3,7</u>	<u>3,7</u>	<u>3,6</u>	<u>3,4</u>	<u>3,2</u>	<u>3,8</u>	<u>3,7</u>	<u>4,6</u>
B1. IQUITOS:	4,7	4,7	4,5	4,2	4,5	4,2	4,2	4,1	3,9	3,6	4,4	4,3	5,4
C.M.A.C. Maynas	4,7	4,7	4,5	4,2	4,5	4,8	4,8	4,7	4,6	4,2	5,1	5,0	6,3
Financiera Solución	-	-	-	-	-	0,8	1,4	0,9	1,0	1,0	1,2	1,0	1,2
B2. YURIMAGUAS:	n.d.	n.d.	nd.	nd.	n.d.	n.d.	n.d.	n.d.	n.d.	n.d.	n.d.	n.d.	n.d.
C.R.A.C. San Martín	n.d.	n.d.	nd.	nd.	nd.	nd.	nd.	nd.	nd.	nd.	nd.	nd.	nd.

Fuente: Instituciones del Sistema Financiero

CUADRO N° 22

LORETO: EJECUCIÓN DE INGRESOS DEL GOBIERNO REGIONAL 2002 - 2003

(En Nuevos Soles)

	2002	2003			2003	Var.% 2003/2002
	I TRIMESTRE	Ene.	Feb.	Mar.	I TRIMESTRE	I TRIMESTRE
<u>TOTAL DE INGRESOS DEL GOBIERNO REGIONAL</u>	<u>104 430 619</u>	<u>37 026 127</u>	<u>36 688 425</u>	<u>36 661 740</u>	<u>110 376 292</u>	<u>5,7</u>
RECURSOS ORDINARIOS	61 772 178	26 699 544	24 916 508	21 628 746	73 244 798	18,6
Asignación Presupuestaria MEF	61 772 178	26 699 544	24 916 508	21 628 746	73 244 798	18,6
INGRESOS CORRIENTES	19 741 034	10 255 180	10 918 037	9 027 305	30 200 523	53,0
Tasas	247 422	152 799	108 445	100 675	361 919	46,3
Venta de Bienes	1 128 398	369 883	254 820	189 060	813 763	-27,9
Prestación de Servicios	1 624 708	432 249	255 707	206 493	894 449	-44,9
Rentas de la Propiedad	15 940 908	9 127 683	10 194 471	8 413 404	27 735 557	74,0
Multas, sanciones y Otros	6 371	21 234	1 205	2 402	24 841	289,9
Otros Ingresos Corrientes	793 227	151 333	103 390	115 271	369 994	-53,4
INGRESOS DE CAPITAL	211 796	71 403	250	141 620	213 273	0,7
Amortización de Préstamos	211 796	71 403	250	141 620	213 273	0,7
FINANCIAMIENTO	22 705 611	0	853 630	5 864 069	6 717 698	-70,4
Saldo de Balance	22 705 611	0	853 630	5 864 069	6 717 698	-70,4
<u>INGRESOS POR FUENTE DE FINANCIAMIENTO</u>	<u>104 430 619</u>	<u>37 026 127</u>	<u>36 688 425</u>	<u>36 661 740</u>	<u>110 376 292</u>	<u>5,7</u>
Recursos Ordinarios	61 772 178	26 699 544	24 916 508	21 628 746	73 244 798	18,6
Canon y sobrecanon	35 849 529	9 129 945	11 122 587	8 506 491	28 759 023	-19,8
Recursos Directamente Recaudados	6 808 912	1 196 638	649 329	6 526 503	8 372 471	23,0

Fuente: Gobierno Regional de Loreto

CUADRO N° 23

LORETO: EJECUCIÓN DE GASTOS DEL GOBIERNO REGIONAL 2002 - 2003

(En Nuevos Soles)

	2002	2003			2003	Var.% 2003/2002
	I TRIMESTRE	Ene.	Feb.	Mar.	I TRIMESTRE	I TRIMESTRE
<u>TOTAL DE GASTOS DEL GOBIERNO REGIONAL</u>	85 910 959	33 761 267	33 740 967	28 642 896	96 145 130	11,9
GASTOS CORRIENTES	67 181 824	31 492 987	27 584 088	24 358 842	83 435 917	24,2
Personal y Obligaciones	56 782 620	21 591 990	19 603 691	16 303 008	57 498 689	1,3
Obligaciones Previsionales	2 057 680	3 646 571	3 670 205	3 686 443	11 003 219	434,7
Bienes y Servicios	8 186 860	6 199 432	4 264 522	4 255 126	14 719 080	79,8
Otros Gastos Corrientes	154 664	54 994	45 670	114 265	214 929	39,0
GASTOS DE CAPITAL	17 094 929	2 268 280	6 156 879	4 284 054	12 709 213	-25,7
Inversiones	14 846 267	2 135 504	6 081 000	4 186 939	12 403 443	-16,5
Inversiones Financieras	2 000 000	0	0	0	0	-100,0
Otros Gastos de Capital	248 662	132 776	75 879	97 115	305 770	23,0
SERVICIO DE LA DEUDA	1 634 206	0	0	0	0	-100,0
Intereses	35 793	0	0	0	0	-100,0
Amortización	1 598 413	0	0	0	0	-100,0

Fuente: Gobierno Regional de Loreto