

PRESENTACIÓN

En enero la **inflación** de Iquitos fue 0,07 por ciento, con lo cual la tasa acumulada en los últimos 12 meses fue 0,27 por ciento. La variación mensual se explicó por los mayores precios de los alimentos y bebidas, tales como pescados y mariscos debido a la menor oferta provocada por la creciente de los ríos, así como por el alza del precio de tubérculos, por mayores fletes aéreos.

El **tipo de cambio** promedio de enero fue S/. 3,495 en la venta, lo que implicó una apreciación de 0,6 por ciento respecto al promedio nominal de diciembre y una depreciación de 1,0 por ciento al año. El tipo de cambio real multilateral registró una depreciación mensual de 0,5 por ciento y de 0,1 por ciento en el año.

El **valor bruto de la producción agropecuaria** mensual de Loreto (VBP) aumentó 4,1 por ciento respecto a la de enero 2002, al evolucionar positivamente tanto el subsector agrícola (4,3 por ciento) como el pecuario (2,5 por ciento). El aumento se explicó por la mayor producción de los cultivos de importancia regional como arroz, maíz, plátano y yuca, en la parte agrícola y, por la mayor producción de carne, en la parte pecuaria.

La **pescas** disminuyó 24,4 por ciento con relación a enero 2002, al desembarcarse menores volúmenes en estado fresco y seco salado. En ello estarían incidiendo las restricciones impuestas al tamaño de la captura de las especies para consumo humano.

En enero, la producción de **petróleo** fue de 1,8 millones de barriles, menor en 2,6 por ciento a la producción promedio mensual del año 2002 y en 8,4 por ciento referente a enero del mismo año, al disminuir el volumen extraído del Lote 8. El lote 1-AB aumentó su producción en sólo 0,9 por ciento.

El sector **industrial** de Iquitos creció 2,2 por ciento respecto a enero 2002, al obtenerse mayor volumen físico en rubros representativos, tales como triplay y láminas (8 por ciento), impulsado por la demanda interna; refinados de petróleo (13 por ciento), por mayor consumo de gasolinas y diesel 2; y motores para extracción (109 por ciento). Estos crecimientos fueron contrarrestados por caídas en bebidas gaseosas (-17 por ciento), debido a factores climáticos; y aserrado de madera (-16 por ciento), por falta de materia prima (madera en trozas).

En enero el **turismo** disminuyó 5,0 por ciento relativo a igual mes del 2002, debido al menor arribo de nacionales (-7 por ciento), por el cierre temporal de la ruta aérea a Chiclayo; y extranjeros (-0,2 por ciento). Las pernoctaciones, sin embargo, se incrementaron 2,5 por ciento, ante un ligero aumento en la permanencia promedio de nacionales y extranjeros.

Las **exportaciones** mensuales (US\$ 250 mil) disminuyeron 27 por ciento relativo a enero del año anterior, al no haberse producido demanda externa de combustibles. Sólo registraron crecimiento las exportaciones de peces ornamentales, impulsadas por mayores precios y cantidades.

Las **importaciones** del mes (US\$ 33,1 millones) se incrementaron 207 por ciento con relación a enero del 2002, ante mayores compras de bienes de capital para la industria petrolera y para el proyecto del gas de Camisea. Las compras al exterior de bienes de consumo y materias primas no fueron significativas en enero.

La **recaudación tributaria** de enero (S/. 30,2 millones) aumentó 65 por ciento respecto a lo captado el mismo mes del año anterior, al haberse incrementado sustantivamente los ingresos del IGV, por lo aplicado a las importaciones de maquinaria y equipo para la planta de separación del gas de Camisea que no se acogen al convenio peruano-colombiano. También creció el IGV interno.

El saldo de **colocaciones** del sistema financiero de Loreto fue de S/. 170,2 millones al 31 de enero, menor en 21,4 por ciento a registrado el año anterior. Destacó el crecimiento obtenido por los bancos Interbank y Trabajo y todo el sistema no bancario. En el último año, el coeficiente de cartera pesada disminuyó de 8,6 a 7,1 por ciento.

Los **depósitos** registraron un saldo de S/. 250,6 millones, que representó un crecimiento de 12,7 por ciento referente a enero del año anterior, sustentado en mayores depósitos a la vista en moneda nacional y extranjera, así como depósitos de ahorro y plazo en moneda extranjera.

La **tasa de interés** preferencial para préstamos corporativos a 90 días bajó de 5,1 a 4,7 por ciento en enero; en moneda extranjera lo hizo de 2,4 a 2,3 por ciento. La tasa activa promedio cayó a 20,3 por ciento en MN y a 10,1 por ciento en ME. En cuanto a la tasa pasiva bajó a 3,5 por ciento en MN y permaneció en 1,3 por ciento en ME.

I. INFLACION Y TIPO DE CAMBIO

1. Inflación

La inflación de Iquitos fue 0,07 por ciento en enero, con lo cual la tasa acumulada en los últimos 12 meses fue 0,27 por ciento. La variación mensual se explicó por el alza de los precios de los alimentos, entre ellos tubérculos (7,1 por ciento), por incremento de fletes aéreos; y pescados (5 por ciento) debido a la menor oferta.

Las variaciones más significativas en los últimos 12 meses, se registraron en pan y cereales (19 por ciento), por subida del precio de la harina al quitársele la exoneración; servicio doméstico (12 por ciento), servicio de cuidado personal (7 por ciento), reparación de calzado (7 por ciento), y combustibles y lubricantes (4 por ciento); contrarrestadas con caídas en hortalizas (-10 por ciento) y azúcar (-10 por ciento).

IQUITOS: INFLACION MENSUAL Y ANUAL
(Variación porcentual)

	Ene. 02	Ene. 03	Ene. 02 / Ene. 01	Ene. 03 / Ene. 02
Indice General	0,00	0,07	0,99	0,27
Alimentos y bebidas	0,13	0,18	1,68	0,82
Vestido y calzado	-0,26	-0,07	3,27	-4,44
Alq. Viv. Combustible y electricidad.	-0,89	0,00	-6,16	2,32
Mueb. Ens. Y Mant. De vivienda.	-0,03	0,58	0,00	4,25
Cuidado, conservación de la salud	1,59	-2,32	10,95	-5,59
Transportes y comunicaciones	-0,20	0,04	-0,04	0,27
Esparc. Diversión, servicios culturales	0,05	0,13	2,11	-0,91
Otros bienes y servicios	0,29	-0,23	0,22	-3,47

Fuente: Instituto Nacional de Estadística e Informática Loreto

2. Tipo de Cambio

El tipo de cambio promedio venta en el mes fue de S/. 3,495, lo que implicó una apreciación de 0,6 por ciento respecto al promedio nominal de diciembre y una depreciación de 1,0 por ciento en los últimos 12 meses. El tipo de cambio real multilateral registró una depreciación mensual de 0,5 por ciento y de 0,1 por ciento en el año.

TIPO DE CAMBIO BANCARIO

	Tipo de Cambio Promedio 1/				Indice Tipo de Cambio Real Var.% Mensual	
	Compra	Venta	Var.% Mensual	Var.% Anualizada	Bilateral 2/	Multilateral 3/
Diciembre 2002	3,434 3,515	3,437 3,518	-0,1	-2,4	-0,4	0,1
Enero	3,458	3,461	0,7	-1,8	1,5	-0,3
Febrero	3,476	3,478	0,5	-1,5	0,9	-1,2
Marzo	3,455	3,457	-0,6	-1,8	-0,6	-0,7
Abril	3,438	3,440	-0,5	-3,4	-0,7	-0,3
Mayo	3,450	3,453	0,4	-4,1	0,2	0,5
Junio	3,479	3,482	0,9	-1,4	1,1	0,9
Julio	3,531	3,535	1,5	0,8	1,6	2,2
Agosto	3,569	3,571	1,0	2,2	1,3	0,1
Setiembre	3,618	3,620	1,4	3,7	1,1	0,2
Octubre	3,614	3,616	-0,1	4,5	-0,7	-2,0
Noviembre	3,582	3,584	-0,9	4,2	-0,5	1,1
Diciembre 2003	3,513	3,515	-1,9	2,3	-2,1	-1,1
Enero	3,493	3,495	-0,6	1,0	-0,4	0,5

1/ Corresponde al Tipo de Cambio Bancario Promedio Mensual del Sistema Bancario.

2/ Considera el índice de precios de los Estados Unidos de América. Mide el grado de depreciación real (base 1994=100)

3/ Considera los índices de nuestros 20 principales socios comerciales. Mide el grado de depreciación real (base 1994=100).

II. PRODUCCIÓN SECTORIAL

1. Clima

En enero continuó la preparación de terrenos en zonas de restinga y altura para la siembra. El clima se mostró favorable, por lo que las plantaciones mostraron un buen nivel de crecimiento. La precipitación pluvial alcanzó los 219.6 mm., es decir, 46.5 mm. por debajo de su normal. La temperatura mínima promedio fue de 23,1°C y la máxima de 32,4°C, presentando anomalías positivas de 1,1°C y 1,2°C referente a la normal histórica.

2. Agropecuaria

El valor bruto de la producción agropecuaria de Loreto (VBP) aumentó 4,1 por ciento con respecto a enero del 2002, debido a la evolución positiva tanto del subsector agrícola (4,3 por ciento) como pecuario (2,5 por ciento). El dinamismo de la parte agrícola se explicó por la mayor producción de los cultivos de importancia regional, tales como maíz choclo (11 por ciento), arroz cáscara (7 por ciento), maíz amarillo duro (5 por ciento), plátano (4 por ciento) y yuca (3 por ciento); el incremento registrado en arroz y yuca se debió tanto a las mayores áreas cosechadas como a mejor rendimiento; en los cultivos de maíz amarillo duro y maíz choclo obedeció a mejor rendimiento.

En enero se sembraron 4 360 Has, superficie mayor en 6,6 por ciento al área sembrada el año anterior, habiendo crecido las siembras de maíz choclo (94 por ciento), caña de azúcar (18 por ciento) y yuca (14 por ciento). En lo que va de la presente campaña 2002-2003 (agosto - enero), se han sembrado 67 875 Has, superficie menor en 4,3 por ciento con relación a la registrada en igual período de la campaña anterior.

El VBP pecuaria superó en 2,5 por ciento al registro de enero del 2002, lo que se atribuye a la mayor producción de carne (3 por ciento), principalmente de aves y de porcino; no obstante, que decreció la producción de leche (-7 por ciento) y se registró un crecimiento nulo en la producción de huevos.

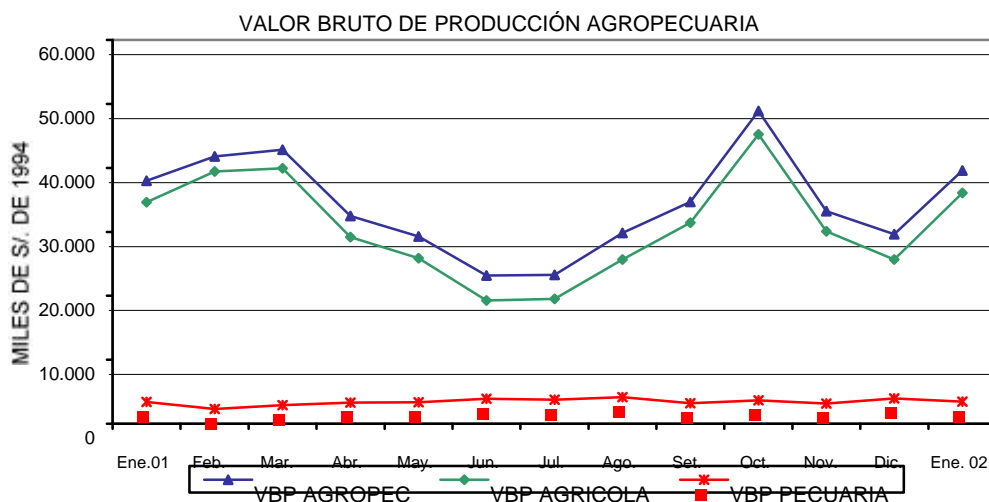

LORETO: PRODUCCIÓN Y SIEMBRAS PRINCIPALES CULTIVOS

Rubros	PRODUCCIÓN (TM)				SIEMBRAS (HAS)			
	Ene. 2002	Dic. 2002	Ene. 2003	Var. % Ene. 2003/2002	Ene. 2002	Ene. 2003	Ago.- Ene. 2001-2002	Ago.- Ene. 2002-2003
TOTAL	114 234	93 186	118 918	4,1	4 091	4 360	4 091	4 360
Arroz	11 859	384	12 662	6,8	1 175	1 095	1 175	1 095
Frijol g. seco	313	118	216	-31,0	0	0	0	0
Frijol caupi	1 034	25	1 390	34,4	0	0	0	0
Plátano	26 330	31 180	27 422	4,4	115	113	115	113
Yuca	27 473	25 966	28 296	3,0	1 610	1 842	1 610	1 842
Maíz choclo	6 074	460	6 725	10,7	137	266	137	266
Limón	624	514	630	1,0	2	3	2	3
Naranja	69	22	71	2,9	0	0	0	0
Papaya	562	493	673	19,8	10	9	10	9
Mandarina	162	198	203	25,3	0	0	0	0
Piña	1 794	4 330	1 683	-6,2	5	6	5	6
Cocotero	510	471	498	-2,4	2	7	2	7
Maní	59	41	63	6,8	29	31	29	31
Caña de azúcar	14 346	13 780	14 184	-1,1	27	32	27	32
Maíz amarillo	9 669	1 240	10 160	5,1	688	621	688	621
Palma aceitera	10	12	13	30,0	0	0	0	0
Urena	0	0	0	-	0	0	0	0
Aguaje	1 533	656	1 542	0,6	1	0	1	0
Camu camu	686	674	706	2,9	0	0	0	0
Humarí	51	34	68	33,3	0	0	0	0
Pijuayo fruto	1 610	1 260	1 640	1,9	6	4	6	4
Pijuayo palmito	64	68	66	3,1	0	420	0	0
Sandía	844	0	842	-0,2	48	28 942	48	42
OTROS	8 555	11 260	9 165	7,1	238	289	238	289

Fuente: Oficina de Información Agraria.

**LORETO: PRODUCCIÓN PECUARIA
(Toneladas)**

Rubros	Ene. 2002	Dic. 2002	Ene. 2003	Var. % Ene. 2003/2002
Total	1 195	1 351	1 224	2,4
Carne	906	1 137	932	2,8
Huevos	215	125	215	0,0
Leche	35	34	33	(7,2)
Otros	39	55	44	12,6

Fuente: Oficina de Información Agraria.

3. Pesca

En enero se desembarcó 514 T.M. de pescado para consumo humano, lo que representó una disminución de 24,4 por ciento referente a igual mes del año anterior, al haber disminuido el volumen de pescado fresco (-29,3 por ciento), y pescado seco salado (-24 por ciento) por la creciente de los ríos. Sólo registró crecimiento el desembarque en estado salpreso (2 por ciento).

LORETO: PRODUCCIÓN PESQUERA (Toneladas)

Rubros	Ene. 2002	Dic. 2002	Ene. 2003	Var. % Ene. 2003/2002
Consumo Humano T.M.	680	507	514	(24,4)
Fresco	424	322	300	(29,3)
Salpreso	72	60	74	2,1
Seco Salado	184	125	141	(23,6)
Ornamentales (Miles Unidades)	799	665	896	12,1
Mercado Interno	233	182	187	(19,7)
Mercado Externo	366	484	709	25,1

Fuente: Dirección Regional de Pesquería

4. Hidrocarburos

En enero, la producción de petróleo crudo fue de 1 85 millones de barriles, menor en 2,6 por ciento a la producción promedio mensual del 2002 y en 8,4 por ciento referente a enero del mismo año, al disminuir el volumen extraído del Lote 8 (-20,7 por ciento) cuya producción representó el 37 por ciento del total producido en Loreto. Esta merma no pudo ser compensada con el aumento de la producción del lote 1 AB, pues aún cuando este lote aportó el 63 por ciento, sólo registró un crecimiento de 0,9 por ciento.

LORETO: PRODUCCIÓN DE PETRÓLEO (Miles de barriles)

Rubros	Ene. 2002	Dic. 2002	Ene. 2003	Var. % Ene. 2003/2002
Total	2 017	1 909	1 848	(8,4)
Lote 1-AB	1 151	1 205	1 161	0,9
Lote 8	866	704	687	(20,7)

Fuente: Indicadores de la producción BCRP

LORETO PRODUCCION DE PETROLEO CRUDO
(Miles de barriles)

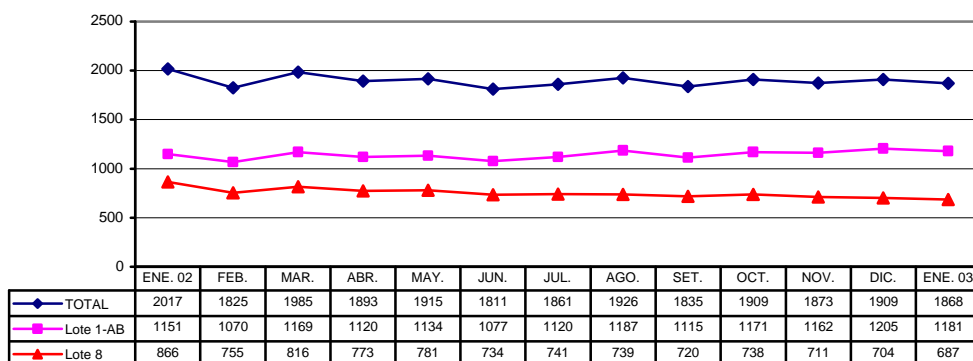

5. Manufactura

En enero del 2003, la producción industrial de Iquitos creció 2,2 por ciento respecto al mismo mes del año anterior, debido al dinamismo de las industrias más representativas del sector, específicamente la manufactura de triplay y láminas de madera, refinación de petróleo, y ensamblaje de motores para pozos. La dinámica observada en triplay y láminas se explicó por el aumento de la demanda interna, aunada a mejores expectativas de crecimiento para las exportaciones; en el caso de refinados, además de la expansión de crudo reducido para las refinerías de la costa, influyó el mayor consumo de gasolinas y diesel 2, en zona de selva. Finalmente, el mayor ensamblaje y reparación de motores se asocia a la mayor actividad de reposición.

El comportamiento positivo fue contrarrestado por la menor actividad en las industrias de aserrado de madera, debido a desabastecimiento de materia prima (madera en trozas), en la que tendría que ver la incertidumbre generada por la inminente aplicación de las concesiones forestales a partir de julio del 2003. A ello se sumó la caída de la producción de bebidas gaseosas, debido a factores climáticos adversos que influyeron en su demanda.

IQUITOS: ÍNDICE DE VOLUMEN FÍSICO MANUFACTURERO

CIU	Rubro Industrial	Ene. 2002	Ene. 2003	Var %
	Índice General	122,2	124,9	2,2
1511	Embutidos de chancho	84,8	48,1	(43,3)
1513	Conservas de palmito	52,6	0,0	(100)
1520	Productos lácteos	116,1	135,3	16,5
1531	Pilado de arroz	260,6	190,0	(27,1)
1533	Alimentos balanceados	108,0	93,7	(13,2)
1541	Productos de panadería	57,8	88,8	53,6
1554	Bebidas gaseosas	64,1	53,2	(17,0)
2110	Aserrado de madera	328,8	274,4	(16,5)
2021	Triplay y láminas	100,6	108,5	7,9
2212	Periódicos	377,1	364,7	(3,3)
2221	Impresión	28,6	47,8	67,1
2330	Refinación de petróleo	133,4	150,4	12,7
2411	Oxígeno industrial	139,3	119,9	(13,9)
2693	Ladrillos	62,8	46,2	(26,4)
2899	Accesorios y mallas	19,4	215,2	1 009,3
2911	Motores para pozos	119,5	250,4	109,5
2912	Bombas para pozos	106,3	91,5	(13,9)
3000	Maquinaria informática	64,9	32,5	(49,9)

Fuente: Dirección Regional de Industrias y Encuesta a empresas industriales.

ÍNDICE DE VOLUMEN FÍSICO MANUFACTURERO

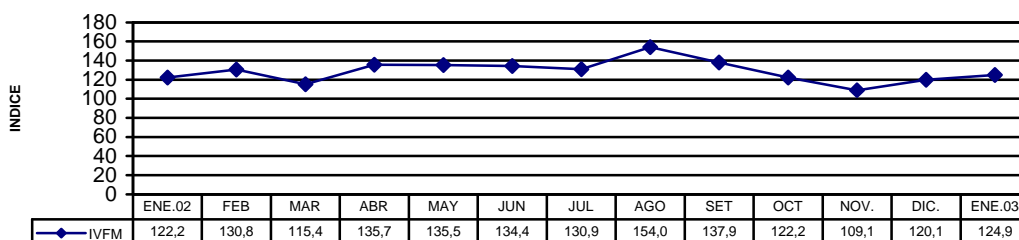

6. Actividad Turística

En enero se registró el arribo de 7 090 turistas a los establecimientos de hospedaje de Iquitos, lo que significó una disminución de 5,0 por ciento con respecto al mismo mes del año anterior, y una de las llegadas mensuales más bajas de las registradas en los últimos 10 años, sólo superior a la registrada en enero de 1999. Disminuyeron las visitas tanto en el turismo interno (6,8 por ciento) como receptivo (0,2 por ciento). La disminución obedece en mayor grado al comportamiento decreciente del turismo interno, levemente compensado con el aumento del turismo receptivo. El turismo interno se vio afectado por la suspensión temporal de los vuelos aéreos Chiclayo - Iquitos.

Las pernoctaciones crecieron 2,5 por ciento respecto a enero del año anterior, al incrementarse el período de permanencia promedio de 1,87 días a 2,0 días en nacionales y de 1,9 a 2,11 en extranjeros.

LORETO: ARRIBOS Y PERNOCTACIONES

Rubros	Ene. 2002	Dic. 2002	Ene. 2003	Var. % Ene. 2003/2002
Arribos	7 460	6 906	7 090	(5,0)
Nacionales	5 366	5 073	5 001	(6,8)
Extranjeros	2 094	1 833	2 089	(0,2)
Pernoctaciones	14 036	12 686	14 381	2,5
Nacionales	10 057	9 481	9 981	(0,8)
Extranjeros	3 979	3 205	4 400	10,6

Fuente: DRITINCI Loreto

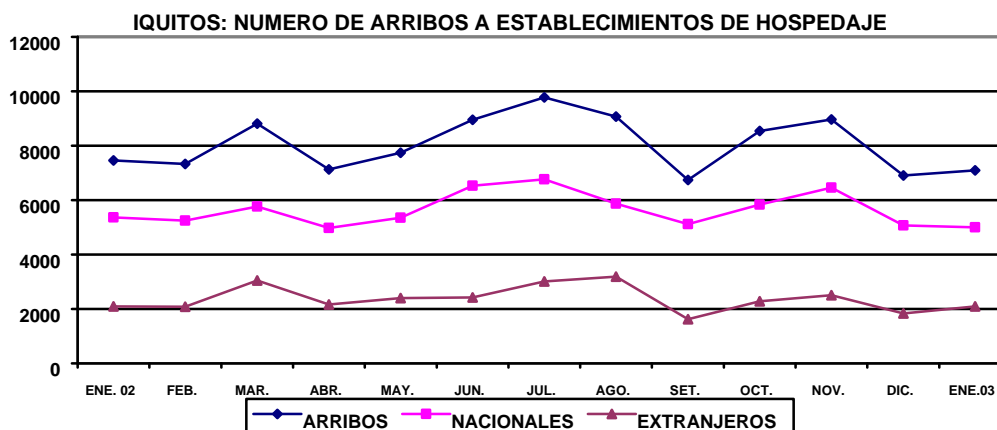

7. Abastecimiento por el puerto fluvial

En enero ingresó por el Puerto de Iquitos un volumen aproximado de 12 398 TMB de mercaderías varias, menor en 16,4 por ciento al registrado en enero del 2002, debido principalmente a menores volúmenes de cemento (-24 por ciento), sal (-22 por ciento), harina de trigo para panificación (-35 por ciento) y harina de soya (-73 por ciento).

IQUITOS: ABASTECIMIENTO PRINCIPALES PRODUCTOS
(Miles de TM)

Rubros	Ene. 2002	Dic. 2002	Ene. 2003	Var. % Ene. 2003/2002
Total	14 828	18 744	12 398	(16,4)
Arroz	1 572	1 350	2 181	38,7
Azúcar	328	3 315	471	43,4
Maíz	760	874	996	31,0
Harina trigo pan	143	275	93	(35,0)
Harina industrial	20	297	82	310,0
Insumos Pecuarios	587	333	689	23,1
Cemento	2 584	4 956	1 968	(23,8)
Productos agrícolas	503	744	1 015	102,0
Urea	0	0	24	-
Huevos	61	71	62	2,2
Gas	54	320	64	18,3
Sal	236	192	184	(22,1)
Otros	7 980	6 017	4 477	(43,9)

Fuente: Información Comercial.

III. SECTOR EXTERNO

1. Balanza Comercial de la Aduana de Iquitos

En enero el déficit comercial de la Aduana de Iquitos fue de US\$ 32,8 millones, superior US\$ 22,4 millones (214,4 por ciento) al registrado el año anterior, al casi haberse triplicado las importaciones, en contraste con la evolución de las exportaciones.

ADUANA DE IQUITOS: BALANZA COMERCIAL

(FOB en miles de U.S. dólares)

	Ene. 2002	Ene. 2003	Flujo	Variación %
I. Balanza Comercial (X-M)	(10 434)	(32 803)	(22 369)	214,4
II. Exportaciones (X)	341	250	(91)	(26,7)
1. <u>Productos tradicionales</u>	167	26	(141)	(84,4)
Combustibles	167	26	(141)	(84,4)
2. <u>Productos no tradicionales</u>	168	214	46	27,4
Forestales	0	0	0	-
Pesqueros ornamentales	138	205	67	48,6
Otros	30	9	(21)	(70,0)
3. <u>Resto</u>	6	10	4	66,7
III. Importaciones (M)	10 775	33 053	22 278	206,7
Bienes de consumo	10	80	70	700,0
Insumos	318	466	148	46,5
Bienes de capital	10 477	32 507	22 060	211,2

Fuente: BCRP. Oficina Principal - Lima.

2. Exportaciones

Este mes las exportaciones ascendieron a US\$ 250 mil, monto inferior en 26,7 por ciento al registrado en enero del año anterior, explicado por las menores ventas de combustibles. Cabe indicar que desde octubre del 2002 se suspendieron los pedidos de combustibles por parte de Colombia y Bolivia. Este comportamiento negativo fue contrarrestado, en parte, por el dinamismo de las exportaciones de peces ornamentales vivos (48,6 por ciento), donde se registraron aumentos de precios y cantidades.

Las exportaciones tradicionales alcanzaron a US\$ 26 mil, provenientes de la venta de combustibles para el abastecimiento de naves, mientras las no tradicionales (US\$ 214 mil) incluyeron ventas de peces ornamentales vivos a diferentes países de Norteamérica, Europa y Asia, así como cemento a Colombia. Cabe indicar que este mes no se exportaron productos forestales, debido a que no zarpó barco, afectando el nivel general debido a que estos productos son los que generan las mayores divisas.

3. Importaciones

Las compras al exterior totalizaron US\$ 33,1 millones en enero, cifra superior en US\$ 22,3 millones (206,7 por ciento) a la registrada en igual mes del 2002, como resultado de mayores adquisiciones de bienes de capital tanto para la actividad petrolera como para el desarrollo del proyecto del gas de Camisea. El volumen importado en bienes de capital minimizó el crecimiento relativo de bienes de consumo (700 por ciento), este último sólo representó el 0,3 por ciento de las importaciones totales.

Las importaciones de bienes de capital (US\$ 32,5 millones) registraron un crecimiento de US\$ 22,1 millones relativo a enero del 2002, como resultado de mayores compras para la industria, consistente en maquinaria para la planta de procesamiento del gas de Camisea (aparatos de licuefacción, compresores y quemadores). Cabe indicar que este mes, las compras de bienes de consumo e insumos no fueron importantes.

IV. SECTOR FISCAL

La recaudación tributaria del mes de enero (S/. 30,2 millones) se incrementó S/. 12,1 millones (64,8 por ciento) comparada con la del mismo mes del año anterior, debido a los mayores ingresos provenientes del Impuesto General a las Ventas, específicamente del IGV externo, al gravar las importaciones de maquinaria industrial para la planta de separación del gas de Camisea que no se acoge al convenio peruano - colombiano.

La recaudación del IGV (S/. 23,3 millones) creció S/. 14,1 millones con respecto a enero del 2002, por los mayores ingresos del gravamen externo, al haber crecido las importaciones que no se acogen al convenio peruano - colombiano (aumento de la base gravable) y, en menor grado, la recaudación del IGV interno, lo que refleja una expansión en la actividad económica en diciembre del 2002. La recaudación del IGV representó el 76 por ciento de recaudación total del mes de enero. Por su parte, la recaudación del impuesto a la renta se expandió 9,2 por ciento, gracias a los mayores pagos a cuenta de rentas de tercera categoría. Por el contrario, la recaudación de impuestos a la importación disminuyó en S/. 2,1 millones, por efecto de las menores tasas de los derechos ad valorem CIF de la maquinaria y equipo nuevo (la tasa disminuyó de 7 a 4 por ciento desde setiembre del 2002).

LORETO: RECAUDACIÓN TRIBUTARIA DEL GOBIERNO CENTRAL
(Miles de Nuevos Soles)

Tributos	Ene.2002	Ene.2003	Var. Absoluta	Var. %
Total	18 619	30 692	12 073	64,8
Impuesto a la renta	4 237	4 627	390	9,2
Impuesto General a las Ventas.	9 138	23 272	14 134	154,7
Impuesto Selectivo al Consumo	438	236	(202)	(46,1)
Impuestos a la importación	3 887	1 808	(2 079)	(53,5)
Otros ingresos tributarios	723	612	(111)	(15,4)
Ingresos no tributarios	196	137	(59)	(30,1)

Fuente: SUNAT. – Aduanas.

LORETO: RECAUDACIÓN TRIBUTARIA TESORO PÚBLICO

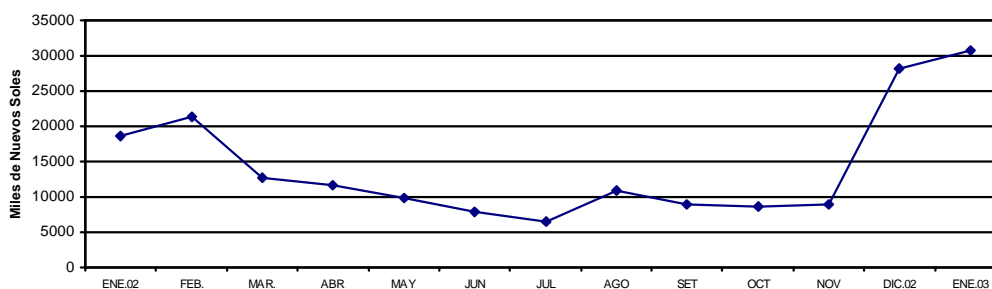

IV. CREDITO Y LIQUIDEZ

En enero, las variables monetarias del sistema financiero de Loreto registraron un comportamiento levemente decreciente respecto a diciembre, al disminuir tanto las colocaciones (0,6 por ciento) cuanto los depósitos (1,0 por ciento), reflejando un comportamiento casi estacionario de la economía. La disminución mensual del crédito se dio en los créditos en dólares, mientras la liquidez se contrajo en ambas monedas.

DEPOSITOS Y COLOCACIONES DEL SISTEMA FINANCIERO DE LORETO

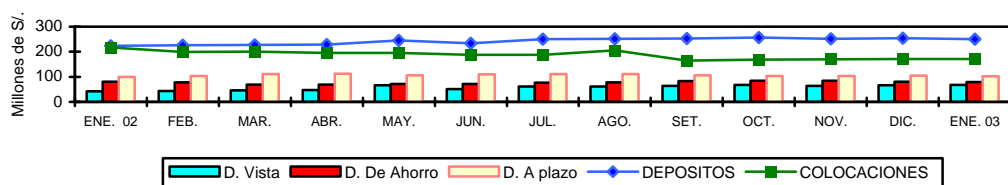

1. Colocaciones

Al 31 de enero, el saldo de colocaciones fue de S/. 170,2 millones, menor en S/. 46,3 millones al registrado el año anterior (-21,4 por ciento), lo que en términos reales equivale a una caída de 23,2 por ciento, determinada por una disminución de 32,3 por ciento en el crédito del sistema bancario, comportamiento que viene arrastrando un efecto estadístico y contrasta con el observado en las empresas no bancarias, las cuales expandieron su crédito en 29,5 por ciento. Esta expansión contrarrestó la disminución ocurrida en el sistema bancario el cual concentra el 75,2 por ciento del crédito total.

El sistema no bancario ha incrementado su participación de 15 al 25 por ciento relativo al año anterior, al haber presentado una tasa de crecimiento anual de 29,5 por ciento en promedio, como resultado de importantes incrementos en la CRAC San Martín Of. Yurimaguas (132,0 por ciento) y la Financiera Solución Of. Iquitos (55,4 por ciento). Los créditos en moneda nacional conformaron a enero el 54 por ciento del total de colocaciones y los créditos en moneda extranjera el 46 por ciento.

LORETO: COLOCACIONES DEL SISTEMA FINANCIERO

(Saldo en miles de Nuevos Soles)

	Ene. 2002	Dic. 2002	Ene. 2003	Var. Real Anual %
Total	216 512	171 141	170 174	-23,2
Moneda Nacional	84 986	91 892	91 993	5,8
Moneda Extranjera	131 527	79 249	78 181	-41,9
A. Sistema Bancario	184 620	128 794	127 920	-32,3
Iquitos	176 318	120 619	119 478	-33,8
- Banco Continental	37 536	36 983	37 188	-3,1
- Banco de Crédito	24 355	26 206	25 592	2,7
- Banco Interbank	16 884	22 287	21 721	25,8
- Banco Wiese Sudameris	80 079	14 280	13 555	-83,5
- Banco del Trabajo	16 872	20 862	21 422	24,1
- Banco de la Nación	592	1	0	-100,0
Yurimaguas	8 301	8 175	8 443	-0,6
- Banco Continental	4 916	5 725	5 923	17,8
- Banco de Crédito	2 936	2 001	2 070	-31,1
- Banco del Trabajo	449	449	449	-2,2
B. Sistema No Bancario	31 893	42 347	42 254	29,5
Iquitos	29 456	37 305	36 471	21,1
- CMAC Maynas	25 339	30 890	29 929	15,5
- Financiera Solución	4 117	6 415	6 542	55,4
Yurimaguas	2 437	5 042	5 782	132,0
- CRAC San Martín	2 437	5 042	5 782	132,0

Fuente: Entidades financieras

La cartera pesada registró un saldo de S/. 12,1 millones, de los cuales S/. 2,8 millones correspondían a créditos vencidos y S/. 9,3 millones a créditos en cobranza judicial, determinando un coeficiente de cartera pesada de 7,1 por ciento, menor al de enero del año anterior que fue de 8,6 por ciento. La tasa de morosidad de los créditos en soles promedia 4,1 por ciento y de dólares 10,6 por ciento.

2. Depósitos y Obligaciones

En enero, los depósitos del sistema financiero de Loreto registraron un saldo de S/. 250,6 millones, mayor en S/. 28 millones al nivel registrado en enero del 2002, lo que equivale un incremento nominal de 12,6 por ciento (10,1 por ciento en términos reales), originado por mayores depósitos a la vista en moneda nacional y extranjera; así como mayores depósitos de ahorro y plazo en dólares. La liquidez total del sistema bancario mostró una expansión real anual de 4,9 por ciento, merece destacar este crecimiento considerando que su participación relativa es de 87 por ciento del total de depósitos. De igual forma, la liquidez del sistema no bancario creció en 61,7 por ciento, habiendo incrementado su participación de 9 por ciento a 13 por ciento, al crecer en todas las oficinas.

Al finalizar enero, los componentes de la liquidez registraron las siguientes variaciones reales, respecto a enero del año anterior: depósitos a la vista en soles (81,3 por ciento) y en dólares (37,8 por ciento); depósitos de ahorro en soles (-15,7 por ciento) y en dólares (8,5 por ciento); asimismo, depósitos a plazo en moneda nacional (-12,3 por ciento) y en moneda extranjera (3,0 por ciento).

LORETO: DEPÓSITOS Y OBLIGACIONES TOTALES DEL SISTEMA FINANCIERO
(Saldos en miles de Nuevos Soles)

	Ene. 2002	Dic. 2002	Ene. 2003	Var. Real anual %
Total	222 564	253 215	250 569	10,1
Moneda Nacional	80 704	93 859	91 563	10,9
Moneda Extranjera	141 860	159 356	159 006	9,6
Depósitos a la vista	41 727	66 978	68 332	62,1
Depósitos de ahorro	80 216	80 895	79 620	-3,0
Depósitos a plazo	100 621	105 342	102 617	-0,3
A. Sistema Bancario	202 317	219 209	217 092	4,9
Iquitos	189 549	207 974	204 119	-5,3
- Banco Continental	59 027	58 003	55 384	-8,3
- Banco de Crédito	59 251	68 541	65 510	8,1
- Banco Interbank	33 458	46 787	48 111	40,6
- Banco Wiese Sudameris	35 834	33 312	33 771	-7,9
- Banco del Trabajo	1 769	1 167	1 165	-35,6
- Banco de La Nación	209	164	179	-16,6
Yurimaguas	12 769	11 235	12 972	-0,7
- Banco Continental	8 812	9 077	8 913	-1,1
- Banco de Crédito	3 956	2 158	4 058	0,3
- Banco del Trabajo	1	1	1	1,1
B. Sistema No Bancario	20 247	34 006	33 478	61,7
Iquitos	17 816	30 620	30 281	66,2
CMAC Maynas	17 816	30 553	30 276	66,2
Financiera Solución	-	67	5	-
Yurimaguas	2 431	3 386	3 197	-28,6
CRAC San Martín	2 431	3 386	3 197	28,6

Fuente: Entidades financieras

3. Tasas de interés

La tasa de interés preferencial en moneda nacional para préstamos corporativos a 90 días volvió a disminuir de 5,1 a 4,7 por ciento en enero; al igual que la tasa por sobregiros que se contrajo de 69,1 a 67,3 por ciento. En moneda extranjera, la tasa corporativa también disminuyó ligeramente de 2,4 a 2,3 por ciento.

En cuanto a la tasa activa en moneda nacional (TAMN) volvió a disminuir de 20,7 a 20,3 por ciento, lo mismo en moneda extranjera (TAMEX) decayó ligeramente de 10,2 a 10,1 por ciento. La tasa pasiva promedio en soles (TIPMN) disminuyó ligeramente de 3,6 a 3,5 por ciento y en dólares permaneció constante en 1,3 por ciento.

TASAS DE INTERES ACTIVAS Y PASIVAS PROMEDIO
(Efectivas anuales %)

Año	MONEDA NACIONAL					MONEDA EXTRANJERA				
	Sobregiro	Dscto 1/	Preferencial 2/	TAMN	TIPMN	Sobregiro	Dscto 3/	Preferencial 4/	TAMEX	TIPMEX
2000	68,4	27,9	n.d.	30,0	9,8	21,9	12,8	n.d.	13,7	4,7
2001	82,5	20,4	11,2	25,0	7,5	21,9	11,4	5,2	12,1	3,5
2002										
Ene.	72,4	16,5	4,3	23,1	4,6	23,3	8,5	2,9	9,9	2,0
Feb.	81,1	16,1	3,9	22,6	4,0	21,9	8,6	2,9	9,9	1,8
Mar.	77,1	15,5	3,9	20,7	3,7	22,6	8,7	2,9	10,1	1,7
Abr.	80,1	14,6	3,8	19,9	3,4	21,9	8,6	2,9	10,1	1,6
May.	71,3	14,7	3,5	19,9	3,2	23,2	8,4	2,7	9,9	1,6
Jun.	68,9	14,1	3,7	19,9	3,0	22,8	8,3	2,8	10,1	1,6
Jul.	69,3	13,7	4,1	19,9	3,1	21,0	8,2	2,7	10,1	1,5
Ago.	72,3	13,5	4,1	19,5	3,1	22,5	8,3	2,7	10,1	1,5
Set.	73,1	14,0	6,8	20,4	3,4	20,6	8,1	2,7	10,0	1,5
Oct.	69,7	14,6	8,1	20,7	3,7	17,5	8,0	2,7	10,0	1,5
Nov.	68,3	14,7	5,8	21,8	3,7	19,8	8,0	2,4	10,1	1,4
Dic.	69,1	14,8	5,1	20,7	3,6	22,6	8,1	2,4	10,2	1,3
2003										
Ene.	67,3	14,9	4,7	20,3	3,5	23,0	8,3	2,3	10,1	1,3

TIPMN: Tasa de Interés Pasiva en Moneda Nacional.

TIPMEX: Tasa de Interés Pasiva en Moneda Extranjera.

1/ y 3/: Préstamos y descuentos hasta 360 días.

2/ y 4/: Preferencial corporativa a 90 días

Iquitos, marzo 2003

Cuadro N° 01

LORETO: ÍNDICE DE PRECIOS AL CONSUMIDOR DE LA CIUDAD DE IQUITOS

(Base 1994=100)

	Ponderado	2002												2003	Variación Porcentual		
		Ene.	Feb.	Mar.	Abr.	May.	Jun.	Jul.	Ago.	Set.	Oct.	Nov.	Dic.	Ene.	Mensual	Acumulada	Annual
ÍNDICE GENERAL	100,0	157,5	155,9	155,9	156,1	156,3	156,2	156,1	155,3	155,7	157,1	157,4	157,8	157,9	0,07	0,07	0,27
Alimentos y Bebidas	57,5	148,1	145,9	145,9	145,7	145,8	145,8	145,5	145,3	145,2	147,8	148,4	149,0	149,3	0,18	0,18	0,82
Vestido y Calzado	5,9	166,3	164,0	163,2	161,7	161,5	161,4	160,9	160,1	160,2	159,8	159,3	159,0	158,9	(0,07)	(0,07)	(4,44)
Alq. Vivien. Comb. Elec.	9,3	172,0	172,0	171,8	174,2	176,2	176,3	176,7	172,2	175,8	175,9	175,6	176,0	176,0	0,00	0,00	2,32
Muebles, Ens. y Manten.	5,0	173,4	172,8	172,6	178,5	178,5	177,9	178,4	178,4	178,6	178,9	179,3	179,7	180,7	0,58	0,58	4,25
Cuid. y Cons. de Salud	1,9	207,6	208,6	207,8	207,3	206,4	204,4	204,4	199,6	199,9	200,3	200,0	200,7	196,0	(2,32)	(2,32)	(5,59)
Transportes y Comunic.	10,2	160,2	159,4	160,2	160,6	160,7	160,2	161,0	160,5	160,4	160,4	160,7	160,6	160,7	0,04	0,04	0,27
Esparc. Div. Serv. Cult.	4,3	184,6	183,9	185,1	184,7	183,4	183,5	183,5	183,3	183,2	183,1	182,8	182,7	183,0	0,13	0,13	(0,91)
Otros Bienes y Servicios	5,8	163,3	161,8	160,8	159,7	159,1	159,0	159,2	158,4	159,1	158,7	157,7	158,0	157,6	(0,23)	(0,23)	(3,47)

Fuente: Instituto Nacional de Estadística e Informática de Loreto

Cuadro N° 02
TIPO DE CAMBIO

	2002												PROMEDIO 2002	2003 Ene.	PROMEDIO 2003
	Ene.	Feb.	Mar.	Abr.	May.	Jun.	Jul.	Ago.	Set.	Oct.	Nov.	Dic.			
PROMEDIO DEL PERIODO BANCARIO 1/															
COMPRA	3,458	3,476	3,455	3,438	3,450	3,479	3,531	3,569	3,618	3,614	3,582	3,513	3,515	3,493	3,493
VENTA	3,461	3,478	3,457	3,440	3,453	3,482	3,535	3,571	3,620	3,616	3,584	3,515	3,518	3,495	3,495
PROMEDIO	3,460	3,477	3,456	3,439	3,451	3,481	3,533	3,570	3,619	3,615	3,583	3,514	3,517	3,494	3,494
INFORMAL															
COMPRA	3,457	3,471	3,453	3,439	3,447	3,475	3,532	3,564	3,612	3,611	3,582	3,518	3,513	3,493	3,493
VENTA	3,460	3,475	3,456	3,442	3,450	3,479	3,535	3,568	3,615	3,614	3,585	3,522	3,517	3,497	3,497
PROMEDIO	3,458	3,473	3,455	3,440	3,449	3,477	3,533	3,566	3,613	3,612	3,584	3,520	3,515	3,495	3,495
FIN DEL PERIODO BANCARIO 1/															
COMPRA	3,476	3,469	3,445	3,433	3,459	3,509	3,548	3,611	3,643	3,600	3,506	3,513	3,518	3,483	3,483
VENTA	3,478	3,471	3,446	3,435	3,462	3,511	3,550	3,615	3,644	3,602	3,510	3,515	3,520	3,484	3,484
PROMEDIO	3,477	3,470	3,446	3,434	3,610	3,510	3,549	3,613	3,644	3,601	3,508	3,514	3,531	3,484	3,484
INFORMAL															
COMPRA	3,470	3,466	3,445	3,432	3,454	3,501	3,539	3,606	3,635	3,596	3,522	3,524	3,516	3,476	3,476
VENTA	3,474	3,470	3,448	3,434	3,457	3,507	3,542	3,609	3,638	3,599	3,527	3,527	3,519	3,486	3,486
PROMEDIO	3,472	3,468	3,446	3,433	3,456	3,504	3,541	3,608	3,636	3,598	3,524	3,525	3,518	3,481	3,481

1/ Correspondiente a la cotización del mercado libre publicado por la Superintendencia de Banca y Seguros

Cuadro N° 03

LORETO: PRODUCCIÓN DE PRINCIPALES PRODUCTOS AGROPECUARIOS 2002-2003 1/

(VBP y Toneladas métricas)

	2002												TOTAL 2002	2003 Ene.	Var.% 2003/2002 Ene
	Ene.	Feb.	Mar.	Abr.	May.	Jun.	Jul.	Ago.	Set.	Oct.	Nov.	Dic.			
AGROPECUARIO 2/	38 001	41 764	42 826	32 477	29 258	23 174	23 263	29 803	34 669	48 873	33 229	29 634	406 970	39 568	4.1
AGRÍCOLA 2/	34 610	39 447	39 931	29 156	25 886	19 274	19 512	25 653	31 441	45 213	30 082	25 694	365 900	36 091	4.3
Arroz Cáscara	11 859	14 179	12 234	4 343	3 969	1 942	561	1 134	11 546	32 040	4 818	384	99 009	12 662	6,8
Frijol G. Seco	313	220	235	0	0	0	0	495	1 346	1 250	240	118	4 217	216	(31,0)
Frijol Caupi	1 034	414	415	0	0	0	0	21	667	1 410	460	25	4 446	1 390	34,4
Plátano	26 330	29 780	28 478	28 027	27 468	23 400	23 010	39 876	27 043	28 710	31 260	31 180	344 562	27 422	4,1
Yuca	27 473	33 504	29 940	31 012	28 662	24 540	27 305	26 574	28 850	30 716	28 926	25 966	343 468	28 296	3,0
Maíz Choclo	6 074	5 634	9 973	5 046	998	694	605	980	1 546	3 140	1 680	460	36 830	6 725	10,7
Limón	624	583	583	611	610	543	478	318	410	390	452	514	6 116	630	1,0
Naranja	69	88	118	186	147	119	132	80	115	198	141	22	1 415	71	2,9
Papaya	562	410	641	593	294	309	580	418	429	430	514	493	5 673	673	19,8
Mandarina	162	187	107	118	123	186	138	148	198	210	204	198	1 979	203	25,3
Piña	1 794	604	341	342	306	340	203	638	2 371	6 120	5 894	4 330	23 283	1 683	(6,2)
Cocotero	510	438	474	412	315	322	318	180	422	530	432	471	4 824	498	(2,4)
Maní	59	90	139	23	22	17	6	6	33	102	40	41	578	63	6,8
Caña Azúcar	14 346	15 643	12 994	9 701	13 701	14 206	14 060	13 400	13 040	15 710	10 140	13 780	160 721	14 184	(1,1)
Maíz Amarillo Duro	9 669	7 981	11 282	595	1 090	846	864	1 413	5 532	8 778	4 682	1 240	53 972	10 160	5,1
Palma Aceitera	10	11	18	16	13	11	13	12	13	14	13	12	156	13	30,0
Urena	0	0	0	0	0	0	0	0	0	0	0	0	0	0	-
Aguaje	1 533	1 417	1 349	1 239	728	710	658	690	710	700	636	656	11 026	1 542	0,6
Camu camu	686	1 786	1 318	401	0	0	0	0	0	0	433	674	5 298	706	2,9
Humarí	51	1 639	1 431	859	0	0	0	0	0	0	0	34	4 014	68	33,3
Pijuayo Fruto	1 610	3 942	3 440	3 421	3 330	0	0	0	0	0	196	1 260	17 199	1 640	1,9
Pijuayo Palmito	64	53	47	68	57	54	43	37	44	74	63	68	672	66	3,1
Sandía	844	775	3 296	657	236	167	179	424	3 588	4 034	759	0	14 959	842	(0,2)
OTROS CULTIVOS	8 555	9 001	9 472	7 968	5 954	5 407	5 203	6 580	8 894	13 192	10 156	11 260	101 642	9 165	7,1
PECUARIO 2/	3 391	2 317	2 895	3 321	3 372	3 900	3 750	4 150	3 227	3 660	3 147	3 939	41 070	3 477	2.5
CARNE (t.m)	906	609	770	911	934	1 085	1 047	1 153	870	1 031	890	1 137	11 344	932	2.8
Aves	772	500	650	763	786	924	922	1 003	732	892	779	995	9 718	790	2,3
Porcino	76	59	72	93	98	109	82	94	93	90	68	93	1 028	91	20,6
Vacuno	49	45	43	49	44	45	38	49	39	45	40	41	527	47	(3,6)
Ovino	1	1	1	1	1	0	1	1	1	1	1	1	10	1	(6,0)
Búfalo	9	3	4	6	5	7	4	5	6	3	2	7	61	3	(68,2)
LECHE	35	32	35	33	35	36	37	36	34	46	46	34	439	33	(7,2)
HUEVOS	215	150	180	162	153	174	177	194	181	147	120	125	1 980	215	0,0
OTROS	39	39	46	57	57	65	41	63	57	52	45	55	618	44	12,6

Fuente: Oficina de Información Agraria - Dirección Regional Agraria de Loreto

1/ Preliminar

2/ Valor Bruto de Producción a precios de 1994 (Miles de Nuevos soles)

Cuadro N° 04

LORETO: PRODUCCIÓN DE OTROS PRODUCTOS AGRÍCOLAS 2002 - 2003 1/

(VBP y Toneladas métricas)

	2002												TOTAL 2002	2003 Ene.	Var.% 2003/2002 Ene
	Ene.	Feb.	Mar.	Abr.	May.	Jun.	Jul.	Ago.	Set.	Oct.	Nov.	Dic.			
OTROS CULTIVOS 2/	1 440	1 523	1 629	1 247	943	801	773	956	1 422	2 523	1 668	1 698	16 622	1 505	4,5
Ají	17	33	50	33	27	11	28	30	12	18	15	7	281	16	(5,9)
Anona	46	33	44	49	29	38	0	0	0	0	0	0	239	44	(4,3)
Araza	104	368	294	263	232	248	0	0	382	374	382	403	3 050	338	225,0
Cacao	3	4	0	0	0	0	0	4	3	9	8	7	38	6	100,0
Café	3	4	0	0	0	4	5	4	5	7	4	5	41	0	(100,0)
Caimito	232	228	392	302	308	208	148	93	322	440	398	760	3 831	218	(6,0)
Carambola	168	142	219	114	44	0	0	0	0	0	107	91	885	153	(8,9)
Caigua	34	32	23	20	19	15	14	13	11	21	14	19	235	29	(14,7)
Cebolla	13	11	13	12	9	7	10	9	10	11	0	0	105	12	(7,7)
Cebolla China	16	14	28	15	10	11	9	7	11	13	14	8	156	15	(6,3)
Col o repollo	19	13	13	19	12	17	19	12	10	20	16	0	170	18	(5,3)
Cocona	8	27	0	7	23	10	28	90	108	80	68	24	473	11	37,5
Cube	23	19	14	119	71	49	72	64	44	36	0	0	511	43	87,0
Frijol Palo Grano	0	0	0	0	0	0	0	0	0	0	0	0	0	4	-
Guayaba	0	0	0	0	0	0	0	294	340	360	306	378	1 678	0	-
Guanabana	43	48	46	38	0	0	0	0	0	0	0	11	186	46	7,0
Huasai	101	108	82	18	114	88	106	72	92	98	94	101	1 074	104	3,0
Lechuga	13	14	15	17	14	12	17	10	9	15	14	15	165	14	7,7
Lima	15	12	13	20	0	0	0	0	0	0	0	0	60	16	6,7
Limón Dulce	12	19	27	19	0	0	0	0	0	0	0	0	77	12	0,0
Lucuma	6	5	13	0	0	0	0	0	0	0	0	0	24	5	(16,7)
Mango	368	334	185	0	0	0	0	0	0	0	196	204	1 287	374	1,6
Maracuyá	11	10	18	17	0	0	0	5	9	9	6	5	90	10	(9,1)
Marañón	0	0	0	0	0	0	0	171	180	232	241	71	895	0	-
Melón	82	119	100	33	27	30	37	47	242	2 583	348	0	3 648	94	14,6
Palto	98	110	45	48	71	69	0	0	0	81	122	120	764	110	12,2
Pasto Braquiaria	2 480	2 570	2 440	2 461	2 140	2 200	2 180	2 430	2 510	3 600	3 200	3 598	31 809	2 640	6,5
Pasto Elefante	1 100	920	1 006	951	722	802	844	874	988	1 160	1 040	1 731	12 138	1 160	5,5
Pasto Imperial	98	104	95	129	190	160	186	201	255	270	222	398	2 308	116	18,4
Pasto Toro Urco	2 340	1 942	1 672	1 860	1 160	1 074	1 074	1 602	2 040	2 210	2 130	2 590	21 694	2 430	3,8
Pacae	496	872	1 029	622	340	192	222	321	421	700	710	412	6 337	510	2,8
Pepino	144	117	397	339	198	57	92	63	146	282	93	0	1 928	147	2,1
Poma Rosa	84	160	171	38	0	0	0	0	0	0	0	74	527	83	(1,2)
Soya	0	0	0	0	0	0	0	0	3	5	2	0	10	2	-
Taperiba	74	68	110	86	84	0	0	0	0	0	0	0	422	86	16,2
Toronja	14	20	45	22	18	21	39	86	315	302	241	121	1 244	15	7,1
Tomate	224	221	301	123	67	42	30	28	370	176	103	19	1 704	210	(6,3)
Tumbo	11	7	9	10	7	8	12	14	17	24	20	20	159	10	(9,1)
Zapallo	19	22	25	45	18	34	31	36	39	56	42	68	435	23	21,1
Zapote	36	271	538	119	0	0	0	0	0	0	0	0	964	41	13,9

Fuente: Oficina de Información Agraria - Dirección Regional Agraria de Loreto

1/ Preliminar

2/ Valor Bruto de Producción a precios de 1994 (Miles de Nuevos Soles)

Cuadro N° 05

LORETO: SIEMBRAS POR CAMPAÑA DE PRINCIPALES PRODUCTOS AGROPECUARIOS 2001 - 2002/ 2002 - 2003 1/

(Hectáreas)

	2001-2002												CAMPAÑA 2001-2002	2002-2003						VAR. %	
	Ago.	Set.	Oct.	Nov.	Dic.	Ene.	Feb.	Mar.	Abr.	May.	Jun.	Jul.		Ago.	Set.	Oct.	Nov.	Dic.	Ene.	Ene	Ago.-Ene
	19 771	16 349	15 426	9 651	5 649	4 091	5 766	4 046	3 025	8 802	19 474	21 237		133 287	16 561	16 221	14 481	10 052	6 200	4 360	6,6
Arroz Cáscara	4 740	3 904	3 765	1 744	717	1 175	902	1 258	592	1 490	6 900	6 480	33 667	4 282	4 321	3 146	1 700	843	1 095	(6,8)	(4,1)
Frijol G.S.	576	199	9	25	0	0	0	10	220	752	1 340	1 124	4 255	267	118	18	22	0	0	-	(47,5)
Frijol Caupi	1 404	464	99	10	6	0	0	0	0	293	2 900	1 624	6 800	1 089	740	80	6	16	0	-	(2,6)
Plátano	960	1 040	1 100	940	770	115	115	109	98	118	89	939	6 393	974	980	1 040	730	764	113	(1,7)	(6,6)
Yuca	3 759	4 430	4 440	3 102	2 345	1 610	3 650	1 588	1 324	3 360	2 371	3 088	35 067	3 840	4 360	4 320	3 200	2 460	1 842	14,4	1,7
Maíz choclo	1 575	1 222	980	620	561	137	344	357	240	318	740	420	7 514	1 873	1 150	1 070	859	576	266	94,2	13,7
Limón	52	57	11	3	3	2	9	3	3	10	12	10	175	0	22	10	6	20	3	50,0	(52,3)
Naranja	0	0	2	0	2	0	0	0	1	0	3	2	10	0	0	1	0	1	0	-	(50,0)
Papaya	66	32	36	40	6	10	2	12	9	4	10	22	249	15	21	16	33	22	9	(10,0)	(38,9)
Mandarina	1	1	1	1	1	0	1	0	3	0	4	2	15	1	0	0	0	3	0	-	(20,0)
Piña	2	12	46	15	5	5	10	6	0	3	8	12	124	23	15	33	18	10	6	20,0	23,5
Cocotero	5	4	5	1	2	2	7	4	9	6	8	10	63	2	6	3	0	5	7	250,0	21,1
Maní	179	69	44	25	29	29	22	13	17	21	73	44	565	120	74	40	38	31	31	6,9	(10,9)
Caña de Azúcar	275	291	185	83	98	27	28	12	13	8	164	215	1 399	164	160	130	90	162	32	18,5	(23,0)
Maíz A. D.	5 377	3 995	4 404	2 784	813	688	403	438	246	2 147	4 540	5 670	31 505	3 065	3 541	4 106	2 980	890	621	(9,7)	(15,8)
Palma Aceitera	0	0	0	0	0	0	0	0	0	0	0	0	0	0	0	0	0	0	0	-	-
Urena	0	0	0	0	0	0	0	0	0	0	0	0	0	0	0	0	0	0	0	-	-
Aguaje	2	0	0	0	0	1	5	0	2	0	1	1	12	0	0	0	0	0	0	(100,0)	(100,0)
Camucamu	0	0	3	3	0	0	0	0	0	0	4	0	10	0	0	0	0	0	0	-	(100,0)
Humarí	12	0	4	0	0	0	0	0	2	4	1	3	26	7	0	0	0	4	0	-	(31,3)
Pijuayo fruto	55	3	14	0	18	6	12	23	22	26	31	10	220	26	6	12	4	26	4	(33,3)	(18,8)
Pijuayo Palmito	0	0	2	2	2	0	2	1	0	2	0	0	11	0	0	0	0	0	0	-	(100,0)
Sandía	214	68	22	53	53	46	36	0	36	63	78	278	947	218	71	32	64	58	42	(8,7)	6,4
Otros	517	558	254	200	218	238	218	212	188	177	197	1 283	4 260	595	636	424	302	309	289	21,4	28,7

Fuente: Oficina de Información Agraria - Dirección Regional Agraria de Loreto

1/ Preliminar

Cuadro N° 06

LORETO: SIEMBRAS POR CAMPAÑA DE OTROS PRODUCTOS AGRÍCOLAS 2001 - 2002/2002 - 2003 1/

(Hectáreas)

	2001-2002												CAMPAÑA 2001-2002	2002-2003						VAR. %	
	Ago.	Set.	Oct.	Nov.	Dic.	Ene.	Feb.	Mar.	Abr.	Mav.	Jun.	Jul.		Ago.	Set.	Oct.	Nov.	Dic.	Ene.	Ene	Ago-Ene
	<u>517</u>	<u>558</u>	<u>254</u>	<u>200</u>	<u>218</u>	<u>238</u>	<u>218</u>	<u>212</u>	<u>188</u>	<u>177</u>	<u>197</u>	<u>1 283</u>		<u>4 260</u>	<u>595</u>	<u>636</u>	<u>424</u>	<u>302</u>	<u>309</u>	<u>289</u>	<u>21,4</u>
TOTAL	517	558	254	200	218	238	218	212	188	177	197	1 283	4 260	595	636	424	302	309	289	21,4	28,7
Ají	6	5	6	4	8	4	6	4	4	3	3	3	56	5	4	5	6	7	5	25,0	(3,0)
Anona	0	0	0	0	0	2	0	0	3	1	1	0	7	0	0	0	0	0	0	(100,0)	(100,0)
Arazá	1	1	0	0	0	0	0	0	6	3	3	3	17	5	2	3	1	2	3	-	700,0
Cacao	3	1	0	0	0	0	2	3	3	0	0	1	13	0	0	0	0	0	0	-	(100,0)
Café	0	0	0	0	0	2	2	0	0	0	0	0	4	0	0	0	0	0	1	(50,0)	(50,0)
Caimito	26	0	2	0	4	2	0	0	4	0	2	16	56	24	0	3	4	6	4	100,0	20,6
Carambola	13	0	0	0	0	0	0	0	0	0	2	7	22	6	0	1	0	0	0	-	(46,2)
Caigua	12	7	4	7	11	5	6	5	3	4	5	0	69	10	6	5	7	9	6	20,0	(6,5)
Cebolla	4	6	3	2	1	3	2	3	0	3	3	2	32	3	5	4	3	3	2	(33,3)	5,3
Cebolla China	9	4	5	0	2	5	4	2	2	2	2	6	43	10	6	6	4	4	6	20,0	44,0
Col o repollo	6	2	2	2	5	4	2	2	3	3	3	4	38	5	4	5	4	6	5	25,0	38,1
Cocona	15	21	14	9	0	2	10	8	3	6	5	3	96	7	24	17	6	6	4	100,0	4,9
Cube	8	10	0	4	10	10	30	18	20	22	12	8	152	10	14	27	26	14	16	60,0	154,8
Frijol de palo grano	0	0	0	0	0	0	0	0	0	0	0	6	6	0	0	0	0	0	0	-	-
Guayaba	0	0	2	0	2	1	0	0	0	6	0	14	25	2	2	4	2	3	2	100,0	200,0
Guanábana	0	0	0	2	0	0	0	3	0	1	0	0	6	0	0	0	0	3	0	-	50,0
Huasáí	0	0	0	0	0	0	0	2	0	0	0	0	2	0	0	0	0	2	2	-	-
Lechuga	4	4	5	3	3	4	2	3	3	3	4	3	41	5	5	6	4	4	5	25,0	26,1
Lima	0	0	0	0	0	0	0	0	0	0	0	0	0	0	0	0	0	0	0	-	-
Limón Dulce	0	0	0	0	0	0	0	0	0	0	0	0	0	0	0	0	0	0	0	-	-
Lúcuma	0	0	0	0	0	0	0	0	0	0	0	0	0	0	0	0	0	0	0	-	-
Mango	0	2	0	0	0	0	0	3	2	0	0	0	7	0	0	0	0	0	0	-	(100,0)
Maracuyá	3	2	0	0	0	0	0	0	0	0	0	0	5	1	0	0	0	0	0	-	(80,0)
Marañón	5	2	0	0	0	2	0	0	0	1	0	0	10	6	4	3	2	2	2	0,0	111,1
Melón	43	34	14	0	5	0	0	0	4	5	31	86	222	38	36	30	10	6	0	-	25,0
Palto	14	0	3	4	0	0	2	3	4	0	1	6	37	2	2	2	1	3	0	-	(52,4)
Pasto Braquiaria	10	153	42	20	22	32	10	18	8	24	14	233	586	14	168	64	31	30	36	12,5	22,9
Pasto Elefante	3	72	4	0	31	12	0	0	2	10	3	37	174	17	82	34	4	36	21	75,0	59,0
Pasto Imperial	10	0	0	0	0	2	0	0	0	4	3	41	60	18	10	14	16	10	6	200,0	516,7
Pasto Toro Urco	104	130	99	106	92	117	82	85	54	28	28	578	1 503	214	144	115	124	114	122	4,3	28,5
Pacae	15	5	0	16	10	4	11	4	12	14	13	94	198	16	12	15	17	17	10	150,0	74,0
Pepino	97	33	16	9	7	14	22	29	20	12	38	87	384	86	44	22	16	10	16	14,3	10,2
Poma Rosa	0	0	0	0	0	0	2	1	2	1	1	2	9	4	2	1	0	0	0	-	-
Soya	0	0	0	0	0	0	0	0	0	5	0	5	10	10	0	0	0	0	0	-	-
Taperiba	4	0	1	0	0	0	0	0	0	0	0	2	7	1	0	0	0	0	0	-	(80,0)
Toronja	7	0	0	0	0	0	2	1	6	2	2	3	23	2	2	1	0	3	2	-	42,9
Tomate	69	56	28	8	3	10	14	8	12	8	13	29	258	62	52	32	12	6	11	10,0	0,6
Tumbo	5	2	0	0	0	0	2	0	2	1	0	0	12	2	0	0	0	0	0	-	(71,4)
Zapallo	11	6	4	4	2	1	5	4	4	4	5	4	54	8	5	5	2	3	2	100,0	(10,7)
Zapote	10	0	0	0	0	0	0	3	2	1	0	0	16	2	1	0	0	0	0	-	(70,0)

Fuente: Oficina de Información Agraria - Dirección Regional Agraria de Loreto

1/ Preliminar

Cuadro N° 07

LORETO: INDICADORES DEL SECTOR PESQUERO 2002 - 2003

(Toneladas métricas)

	2002												TOTAL 2002	2003 Ene.	Var.% 2003/2002 Ene.
	Ene.	Feb.	Mar.	Abr.	May.	Jun.	Jul.	Ago.	Set.	Oct.	Nov.	Dic.			
DESEMBARQUE (T.M.)	680	642	370	477	566	701	617	862	885	773	588	507	7 668	514	(24,4)
Fresco	424	407	245	300	435	425	388	547	635	460	381	322	4 969	300	(29,3)
Salpreso	72	59	43	64	42	67	65	47	69	53	47	60	689	74	2,1
Seco-salado	184	175	82	114	89	209	165	269	180	261	159	125	2 010	141	(23,6)
TOTAL 1/	680	642	370	477	566	701	617	862	885	773	588	507	7 668	514	(24,4)
Acarahuazu	11	9	2	6	3	7	8	5	8	8	4	5	76	8	(21,9)
Arahua	3	6	1	1	3	3	3	2	3	5	1	2	33	3	(13,6)
Boquichico	180	182	92	214	211	249	177	355	313	381	220	149	2 722	137	(23,9)
Carachama	13	28	6	5	7	7	11	16	11	21	14	12	151	13	(4,7)
Corvina	3	2	1	2	6	9	13	11	14	14	6	5	86	3	4,0
Chambira	2	1	1	1	2	6	7	6	11	12	3	2	54	1	(6,0)
Chio Chio	12	7	6	4	5	4	2	2	2	6	6	12	70	7	(38,7)
Fasaco	14	10	4	9	6	12	14	22	13	13	9	10	135	12	(10,9)
Gamitana	4	2	4	3	5	3	3	3	3	2	3	4	39	3	(26,8)
Huapeta	0	0	0	0	0	0	0	0	0	0	0	0	0	0	-
Insimiracu	1	1	0	0	2	1	1	0	1	0	1	1	9	1	(24,6)
Lisa	2	3	2	3	14	13	16	21	28	5	4	2	113	4	50,9
Leguia	2	4	3	1	2	1	1	1	0	3	2	1	20	2	6,5
Llambina	206	154	106	87	102	108	95	87	57	41	113	119	1 276	142	(31,0)
Maparate	17	15	9	10	13	15	13	14	21	15	16	23	181	21	18,8
Palometa	6	12	5	7	12	31	50	55	105	61	14	10	366	9	58,5
Paco	3	3	2	3	4	5	5	5	7	26	6	4	72	2	(48,1)
Paña	3	3	3	2	3	3	3	2	2	3	3	2	33	2	(42,9)
Paiche	0	0	4	5	4	6	5	5	10	1	0	0	41	0	(100,0)
Ractacara	98	103	48	39	42	39	39	28	41	26	59	53	616	57	(41,2)
Sabalo	5	2	6	17	28	56	18	13	5	3	7	2	159	0	(93,6)
Sardina	21	14	6	6	11	28	27	60	71	37	21	12	315	19	(9,6)
Shuyo	1	3	2	3	3	3	5	5	2	0	1	3	31	6	806,5
Tucunare	4	11	1	2	3	3	6	5	5	4	2	4	50	6	47,8
Turushuqui	2	1	1	1	1	2	2	1	2	2	2	1	16	2	(18,8)
Yahuarachi	3	1	2	1	3	0	0	1	4	1	0	1	16	0	(100,0)
Yaraqui	5	2	0	2	22	4	0	0	0	2	4	2	43	0	(100,0)
Yulilla	19	16	19	14	11	11	8	14	14	10	17	21	175	24	25,7
Zúngaro Achara	0	0	0	0	0	0	0	0	0	0	0	0	1	0	(100,0)
Zúngaro Cunchimama	1	2	1	1	3	8	9	10	16	2	3	1	56	1	22,2
Zúngaro Doncella	6	10	8	7	9	22	29	34	43	16	11	9	205	4	(39,9)
Zúngaro Dorado	3	3	2	3	3	6	8	10	13	4	2	3	60	3	(0,4)
Zúngaro Manitoa	6	0	0	1	0	1	0	0	1	18	7	8	43	3	(46,1)
Zúngaro Pintadillo	0	0	0	0	0	0	0	0	0	0	0	0	0	0	-
Zúngaro Saltón	1	4	2	2	2	5	6	10	10	3	0	1	45	0	(57,0)
Zúngaro Tigre	2	3	2	1	3	2	6	15	15	5	7	4	67	2	29,6
Zúngaro	2	3	3	2	2	4	3	2	7	1	2	4	33	3	37,1
Otros	20	22	15	13	19	26	25	37	29	20	18	17	262	14	(33,6)
PECES ORNAMENTALES 2/	799	812	626	624	640	763	714	555	781	626	644	665	8 248	896	12,1
Mercado Interno	233	226	177	121	183	200	141	194	327	216	226	182	2 426	187	(19,7)
Mercado Externo	566	586	449	503	457	563	572	360	454	410	418	484	5 822	709	25,1

1/ Incluye fresco, salpreso y seco salado

2/ Miles de unidades

Fuente: Dirección Regional de Pesquería de Loreto

Cuadro N° 08

LORETO: PRODUCCIÓN DE MADERA ROLLIZA 2002 - 2003

(Metros cúbicos)

	2002												TOTAL 2002	2003 Ene.	Var.% 2003/2002
	Ene.	Feb.	Mar.	Abr.	May.	Jun.	Jul.	Ago.	Set.	Oct.	Nov.	Dic.			Ene.
TOTAL	15 466	20 195	21 680	17 414	19 042	21 839	16 993	10 333	9 852	7 337	9 749	9 700	179 599	10 815	(30,1)
Aguanillo	0	0	0	0	0	0	0	0	0	0	0	0	0	0	-
Alfaro	0	0	0	0	0	0	0	0	0	0	0	0	0	0	-
Almendra	0	0	0	0	0	0	0	0	0	0	0	0	0	0	-
Ana caspi	0	0	0	0	0	0	0	0	0	0	0	0	0	0	-
Andiroba	178	344	43	29	0	749	0	68	51	35	0	3	1 500	92	(48,3)
Añuje rumi	0	0	0	0	0	0	0	0	0	0	0	0	0	0	-
Azúcar Huayo	0	0	0	0	0	0	0	0	0	0	0	0	0	0	-
Brea caspi	0	0	0	0	0	0	0	0	0	0	0	0	0	0	-
Cachimbo caspi	0	0	0	0	0	0	0	0	0	0	0	0	0	0	-
Caoba	730	1 982	2 699	1 644	1 601	1 593	519	413	131	397	129	333	12 172	15	(98,0)
Capinuri	69	43	432	61	0	0	217	0	104	0	204	70	1 199	29	(57,6)
Capirona	964	865	612	0	0	0	0	0	0	0	0	0	2 440	0	(100,0)
Carahuasca	0	0	0	0	0	0	0	0	0	0	0	0	0	0	-
Catahua	46	176	89	30	106	33	139	0	0	0	49	0	668	0	(100,0)
Cedro	1 189	2 154	1 713	3 037	2 380	1 564	1 801	1 085	414	218	741	538	16 835	453	(61,9)
Chingonga	0	0	0	0	0	0	0	0	15	16	0	0	31	0	-
Copaiba	220	805	641	38	396	115	495	86	49	0	65	22	2 932	0	(100,0)
Cumala	5 095	8 521	8 509	8 036	9 988	10 834	6 176	4 904	5 030	3 178	2 997	4 163	77 429	5 481	7,6
Estoraque	0	0	9	0	0	0	0	0	0	0	0	4	13	0	-
Huangana casha	0	0	0	0	0	0	0	0	0	0	0	0	0	0	-
Huangana caspi	0	0	0	0	0	0	0	0	0	0	0	0	0	0	-
Huayruro	0	0	13	0	0	0	0	0	0	0	0	0	13	0	-
Higuerilla	0	0	0	0	0	0	0	0	0	0	0	0	0	0	-
Ishpingo	0	49	52	0	26	18	30	0	0	0	0	0	175	0	-
Lagarto caspi	254	203	120	26	138	73	135	109	28	109	20	103	1 318	0	(100,0)
Loco micuna	0	9	0	0	0	0	0	0	0	0	66	0	75	0	-
Lupuna	4 784	2 896	4 613	2 975	3 822	5 826	6 536	3 240	3 024	3 050	4 907	4 189	49 864	4 240	(11,4)
Machinga	0	0	0	0	0	0	0	0	0	0	0	0	0	0	-
Mari mari	0	0	0	0	0	0	0	0	11	0	0	0	11	0	-
Marupa	158	280	377	703	108	813	25	13	74	170	124	0	2 846	398	151,2
Moena	350	150	250	474	146	128	471	145	240	109	91	90	2 645	0	(100,0)
Pali sangre	0	0	0	0	0	0	0	0	0	0	0	0	0	0	-
Papelillo	0	0	0	0	0	0	0	0	0	0	9	0	9	0	-
Pashaco	0	33	0	0	87	7	0	19	0	0	42	0	188	0	-
Pumaquiro	0	0	0	0	0	0	0	0	0	0	0	0	0	0	-
Quillobordón	0	0	0	0	0	0	0	0	0	0	0	0	0	0	-
Quinilla	4	699	49	8	0	0	0	0	0	0	0	0	759	0	(100,0)
Requia	377	212	0	14	0	0	0	0	0	0	0	0	602	0	(100,0)
Ritari	0	0	0	0	0	0	0	0	0	0	0	0	0	0	-
Shihuahuaco	677	297	824	195	0	0	0	0	0	0	0	0	1 993	0	(100,0)
Shiringarana	0	0	0	0	0	0	0	0	45	0	6	0	52	0	-
Tornillo	349	328	600	131	244	84	446	158	454	0	187	126	3 106	109	(68,9)
Ubos	0	0	0	0	0	0	0	0	0	0	0	0	0	0	-
Utucuro	22	0	0	0	0	0	0	0	0	0	0	0	22	0	(100,0)
Violeta	0	122	37	0	0	0	1	92	150	55	31	20	508	0	-
Yacushapana	0	0	0	0	0	0	0	0	0	0	0	0	0	0	-
Otros	0	28	0	13	0	0	0	0	32	0	82	39	195	0	-

Fuente: Oficina Regional de Recursos Naturales de Loreto

Cuadro N° 09

LORETO: PRODUCCIÓN DE MADERA ASERRADA 2002 - 2003

(Metros cúbicos)

	2002												TOTAL 2002	2003 Ene.	Var % 2003/2002
	Ene.	Feb.	Mar.	Abr.	May.	Jun.	Jul.	Ago.	Set.	Oct.	Nov.	Dic.			Ene.
TOTAL	<u>2 562</u>	<u>7 056</u>	<u>2 888</u>	<u>2 471</u>	<u>6 970</u>	<u>6 906</u>	<u>5 062</u>	<u>9 588</u>	<u>2 580</u>	<u>7 208</u>	<u>1 249</u>	<u>6 732</u>	<u>61 273</u>	<u>1 289</u>	<u>(49,7)</u>
Almendra	8	7	11	10	15	20	23	26	18	0	0	0	140	0	(100,0)
Andiroba	0	7	0	104	0	6	0	23	11	28	16	10	205	0	-
Bolaina	0	0	0	0	0	0	0	0	0	0	0	0	0	0	-
Caoba	1 298	741	1 206	293	371	859	433	407	350	59	51	364	6 431	248	(80,9)
Capirona	16	0	0	0	0	0	0	0	0	0	0	0	16	0	(100,0)
Catahua	0	0	0	0	0	0	0	0	0	0	0	0	0	0	-
Cedro	332	688	791	558	578	1 087	765	650	1 072	320	457	514	7 811	727	119,1
Chingonga	0	0	0	0	0	0	0	0	0	13	0	0	13	0	-
Copaiba	242	56	51	32	99	86	340	106	213	39	0	16	1 280	0	(100,0)
Cumala	132	4 640	357	1 259	5 459	4 599	3 226	7 978	526	6 500	574	5 660	40 910	214	62,4
Estoraque	0	0	0	0	0	0	0	0	0	0	0	0	0	0	-
Higuerilla	37	38	33	36	31	28	32	20	0	0	14	9	279	0	(100,0)
Huayruro	0	0	0	0	0	0	0	0	0	0	0	0	0	0	-
Ishpingo	15	0	23	0	0	21	21	0	0	0	0	0	81	0	(100,0)
Lagarto caspi	85	59	26	22	38	0	3	0	121	0	50	48	452	0	(100,0)
Lupuna	0	0	0	0	0	0	0	0	0	0	1	0	1	0	-
Mari mari	8	5	8	13	10	8	11	9	7	0	11	8	100	0	(100,0)
Marupa	17	169	22	17	91	14	79	71	16	191	11	4	703	7	(62,2)
Moena	249	99	102	69	119	81	59	173	84	36	5	10	1 085	24	(90,5)
Pali sangre	0	0	0	0	0	0	0	0	0	0	0	0	0	0	-
Papelillo	0	0	0	0	0	0	0	0	0	0	0	0	0	0	-
Pumaquiro	0	0	0	0	0	0	0	0	0	0	0	0	0	0	-
Pashaco	20	15	13	17	50	19	10	23	11	0	30	6	213	0	(100,0)
Quillobordón	0	0	0	0	0	0	0	0	0	0	0	0	0	0	-
Ritari	0	0	0	0	0	0	0	0	0	0	0	0	0	0	-
Sachacasho	0	0	0	0	0	0	0	0	0	0	2	0	2	0	-
Tornillo	103	490	237	42	92	65	43	90	140	14	12	34	1 362	65	(37,1)
Violeta	0	40	6	0	18	12	16	13	12	9	13	50	190	5	-

Fuente: Oficina Regional de Recursos Naturales de Loreto

Cuadro N° 10
LORETO: PRODUCCIÓN DE PETRÓLEO CRUDO 2002 - 2003
(Miles de barriles)

	2002												TOTAL 2002	2003 Ene.	Var % 2003/2002
	Ene.	Feb.	Mar.	Abr.	May.	Jun.	Jul.	Ago.	Set.	Oct.	Nov.	Dic.			Ene.
<u>TOTAL</u>	<u>2 017</u>	<u>1 825</u>	<u>1 985</u>	<u>1 893</u>	<u>1 915</u>	<u>1 811</u>	<u>1 861</u>	<u>1 926</u>	<u>1 835</u>	<u>1 909</u>	<u>1 873</u>	<u>1 909</u>	<u>22 758</u>	<u>1 848</u>	<u>(8,4)</u>
Lote 1 AB	1 151	1 070	1 169	1 120	1 134	1 077	1 120	1 187	1 115	1 171	1 162	1 205	13 681	1 161	0,9
Lote 8	866	755	816	772	781	734	741	739	720	738	711	704	9 077	687	(20,7)

Fuente: Perú-Petro S.A.

Cuadro N° 11

LORETO: ÍNDICE DE VOLUMEN FÍSICO DE LA PRODUCCIÓN INDUSTRIAL DE IQUITOS 1/

C I I U	2002												ANUAL 2002	2003 Ene.	Var % 2003/2002 Ene.
	Ene.	Feb.	Mar.	Abr.	May.	Jun.	Jul	Ago.	Set.	Oct.	Nov.	Dic.			
TOTAL	122,2	130,8	115,4	135,7	135,5	134,4	130,9	154,0	137,9	122,2	109,1	120,1	128,1	124,9	2,2
1511 -Embutidos de chancho	84,8	69,2	74,0	90,9	106,8	85,6	95,5	82,0	69,0	85,5	82,7	62,7	988,7	48,1	(43,3)
1513 -Conservas de palmito	52,6	51,4	75,2	58,0	0,0	0,0	0,2	0,0	0,0	0,0	0,0	0,0	237,4	0,0	(100,0)
1520 -Productos lácteos	116,1	116,9	128,1	107,5	135,1	134,8	145,0	145,0	143,3	144,0	131,1	124,3	1 571,2	135,3	16,5
1531 -Pilado de arroz	260,6	95,4	39,0	0,0	35,8	61,5	0,0	0,0	0,0	209,0	233,2	194,7	1 129,2	190,0	(27,1)
1533 -Alimentos para animales	108,0	113,7	98,6	117,6	127,3	105,7	92,5	95,2	91,7	94,4	97,4	97,0	1 239,1	93,8	(13,2)
1541 -Productos de panadería	57,8	55,9	58,0	53,2	61,5	79,7	66,0	59,2	63,3	62,7	67,1	90,0	774,4	88,8	53,6
1554 -Bebidas gaseosas	64,1	52,7	53,7	56,7	60,9	56,0	57,1	69,9	59,2	66,0	50,9	60,8	708,0	53,2	(16,9)
2010 -Aserrado de madera	328,8	465,3	350,0	417,0	384,2	409,8	367,1	421,0	384,8	352,6	285,0	188,4	4 354,0	274,4	(16,6)
2021 -Triplay y láminas	100,6	74,4	79,3	112,5	108,3	109,3	132,9	144,0	92,5	88,5	108,5	119,4	1 270,2	108,5	7,8
2212 -Perifoneos	377,1	339,6	374,2	364,7	361,6	377,3	377,3	361,4	361,4	377,3	364,7	374,2	4 410,8	364,7	(3,3)
2221 -Impresión	28,6	41,4	30,7	20,7	24,4	16,9	40,5	27,6	37,2	86,9	23,9	39,0	417,8	47,8	67,1
2320 -Refinación de petróleo	133,4	152,9	173,1	142,6	152,2	68,8	146,9	168,4	142,4	132,5	134,6	145,1	1 692,9	150,4	12,8
2411 -Gas carbonico, oxigeno industrial	139,3	151,3	146,6	147,3	168,8	142,7	145,9	169,7	166,7	157,6	163,8	161,2	1 860,9	119,9	(14,0)
2693 -Ladrillos	62,8	84,9	73,8	75,4	58,6	72,3	67,0	69,7	71,0	56,5	43,9	73,9	809,8	46,2	(26,5)
2899 -Acc. lanchas y mallas matalicas	19,4	98,1	57,1	81,2	217,3	285,1	166,0	355,4	239,3	377,3	379,6	324,2	2 600,0	215,2	1 009,2
2911 -Motores para pozos	119,5	164,0	137,2	214,6	234,4	245,8	130,3	239,9	328,3	152,7	114,4	309,5	2 390,6	250,4	109,5
2912 -Bombas para pozos	106,3	71,9	58,2	65,5	68,7	100,1	106,9	139,9	103,2	95,5	55,7	67,6	1 039,5	91,5	(14,0)
3000 -Maquinaria informática	64,9	43,3	64,9	54,1	21,6	21,6	21,6	10,8	32,5	21,6	21,6	10,8	389,3	32,5	(50,0)

Fuente: Dirección Regional de Industrias - Encuesta a Empresas Industriales

1 / Preliminar

Cuadro N° 12

LORETO: ARRIBOS Y PERNOCTACIONES A LOS ESTABLECIMIENTOS DE HOSPEDAJE DE IQUITOS 1/

(Número)

	2002												TOTAL 2002	2003 Ene.	Var % 2003/2002 Ene.
	Ene.	Feb.	Mar.	Abr.	May.	Jun.	Jul.	Ago.	Set.	Oct.	Nov.	Dic.			
<u>ARRIBOS</u>	<u>7 460</u>	<u>7 333</u>	<u>8 808</u>	<u>7 134</u>	<u>7 741</u>	<u>8 952</u>	<u>9 780</u>	<u>9 066</u>	<u>6 743</u>	<u>8 544</u>	<u>8 959</u>	<u>6 906</u>	<u>97 426</u>	<u>7 090</u>	<u>(5,0)</u>
Nacionales	5 366	5 250	5 761	4 971	5 343	6 530	6 770	5 873	5 119	6 318	6 454	5 073	68 828	5 001	(6,8)
Extranjeros	2 094	2 083	3 047	2 163	2 398	2 422	3 010	3 193	1 624	2 226	2 505	1 833	28 598	2 089	(0,2)
<u>PERNOCTACIONES</u>	<u>14 036</u>	<u>14 297</u>	<u>17 047</u>	<u>13 916</u>	<u>15 518</u>	<u>16 449</u>	<u>17 111</u>	<u>16 705</u>	<u>12 837</u>	<u>15 381</u>	<u>15 793</u>	<u>12 686</u>	<u>181 776</u>	<u>14 381</u>	<u>2,5</u>
Nacionales	10 057	10 280	11 163	9 654	10 889	11 485	10 562	10 410	9 760	11 037	11 065	9 481	125 843	9 981	(0,8)
Extranjeros	3 979	4 017	5 884	4 262	4 629	4 964	6 549	6 295	3 077	4 344	4 728	3 205	55 933	4 400	10,6

Fuente: Dirección Regional de Turismo de Loreto

1/ Preliminar

Cuadro N° 13

IQUITOS : ABASTECIMIENTO DE PRODUCTOS A TRAVES DEL PUERTO FLUVIAL 2002 - 2003

(Toneladas métricas brutas)

	2002												TOTAL 2002	2003 Ene.	Var % 2003/2002 Ene.
	Ene.	Feb.	Mar.	Abr.	May.	Jun.	Jul.	Ago.	Set.	Oct.	Nov.	Dic.			
TOTAL	14 828	28 159	17 446	25 026	21 672	21 961	18 789	14 524	20 549	18 638	26 861	18 744	247 197	12 398	(16,4)
Arroz	1 572	1 825	1 460	1 886	1 973	1 529	1 223	1 506	2 497	784	1 471	1 350	19 075	2 181	38,7
Azúcar	328	700	1 827	1 347	101	791	460	853	1 656	1 799	598	3 315	13 775	471	43,4
Maíz	760	819	575	1 465	3 055	903	1 144	1 133	1 786	658	828	874	14 000	996	31,0
Harina de trigo para panif.	143	443	419	363	293	520	2 118	461	963	261	466	275	6 725	93	(35,0)
Harina de trigo industrial	20	0	0	28	0	0	66	0	0	69	29	297	509	82	310,0
Harina de pescado	0	6	13	21	108	57	51	36	7	45	59	20	423	93	-
Harina de soya	273	137	268	162	373	272	202	473	318	232	176	0	2 885	75	(72,6)
Otros alimentos balanc.	314	234	395	711	283	389	818	486	302	438	328	313	5 011	614	95,7
Cemento	2 584	13 913	3 019	9 803	4 252	10 233	4 022	1 736	3 348	6 269	1 999	4 956	66 133	1 968	(23,8)
Productos agrícolas	503	457	502	486	661	827	913	860	548	633	696	744	7 830	1 015	102,0
Urea	0	15	20	0	24	20	0	25	0	22	0	0	126	24	-
Huevos	61	77	45	66	84	59	41	91	82	59	44	71	779	62	2,2
Gas	54	50	56	48	123	77	108	194	144	292	119	320	1 585	64	18,3
Sal	236	363	394	295	565	480	460	304	454	336	215	192	4 293	184	(22,1)
Otros	7 980	9 120	8 453	8 345	9 777	5 805	7 164	6 366	8 446	6 741	19 834	6 017	104 049	4 477	(43,9)

Fuente : Información Comercial

Cuadro N° 16

LORETO: ADUANA IQUITOS EXPORTACIONES FOB POR GRUPO DE PRODUCTOS 2002 - 2003

(Miles de U.\$ dólares)

	2002												TOTAL 2002	2003 Ene.	Var % 2003/2002
	Ene.	Feb.	Mar.	Abr.	May.	Jun.	Jul.	Ago.	Set.	Oct.	Nov.	Dic.			Ene.
TOTAL EXPORTACIONES	<u>341</u>	<u>2 632</u>	<u>887</u>	<u>2 926</u>	<u>564</u>	<u>3 728</u>	<u>783</u>	<u>3 224</u>	<u>1 209</u>	<u>2 487</u>	<u>255</u>	<u>2 235</u>	<u>21 271</u>	<u>250</u>	<u>(26,7)</u>
1. Productos tradicionales	167	618	771	374	395	857	656	628	1 062	0	0	0	5 528	26	(84,4)
Combustibles	167	618	771	374	395	857	656	628	1 062	0	0	0	5 528	26	(84,4)
2. Productos no tradicionales	<u>168</u>	<u>1 961</u>	<u>86</u>	<u>2 486</u>	<u>126</u>	<u>2 646</u>	<u>75</u>	<u>2 421</u>	<u>106</u>	<u>2 390</u>	<u>191</u>	<u>2 199</u>	<u>14 855</u>	<u>214</u>	<u>27,4</u>
Forestales	0	1 827	0	2 312	0	2 553	0	2 351	0	2 272	0	1 877	13 192	0	-
Madera aserrada	0	1 642	0	2 046	0	2 320	0	1 924	0	1 880	0	1 711	11 523	0	-
Madera laminada	0	185	0	266	0	233	0	344	0	235	0	124	1 387	0	-
Triplay	0	0	0	0	0	0	0	83	0	157	0	42	282	0	-
Pesqueros	138	120	78	130	110	78	69	55	90	101	191	248	1 408	205	48,6
Peces ornamentales	138	120	78	130	110	78	69	55	90	101	191	248	1 408	205	48,6
Agropecuarios	0	0	0	0	0	0	0	0	0	0	0	0	0	0	-
Semillas de Pijuayo	0	0	0	0	0	0	0	0	0	0	0	0	0	0	-
Conservas de Palmito	0	0	0	0	0	0	0	0	0	0	0	0	0	0	-
Otros	30	14	8	44	16	15	6	15	16	17	0	74	255	9	(70,0)
3 Resto	6	53	30	66	43	225	52	175	41	97	64	36	888	10	66,7

Fuente: BCR - Oficina Principal Lima

Cuadro N° 17

LORETO: ADUANA IQUITOS IMPORTACIONES FOB SEGÚN USO O DESTINO ECONÓMICO 2002 - 2003

(Miles de Dólares)

	2002												TOTAL 2002	2003 Ene.	Var. % 2003/2002
	Ene.	Feb.	Mar.	Abr.	May.	Jun.	Jul.	Ago.	Set.	Oct.	Nov.	Dic.			Ene.
<u>TOTAL IMPORTACIONES</u>	<u>10 775</u>	<u>20 259</u>	<u>9 570</u>	<u>9 667</u>	<u>4 925</u>	<u>6 123</u>	<u>2 596</u>	<u>4 362</u>	<u>1 463</u>	<u>4 326</u>	<u>1 177</u>	<u>30 957</u>	<u>106 200</u>	<u>33 053</u>	<u>206,8</u>
<u>BIENES DE CONSUMO</u>	<u>10</u>	<u>390</u>	<u>708</u>	<u>485</u>	<u>288</u>	<u>253</u>	<u>642</u>	<u>68</u>	<u>200</u>	<u>549</u>	<u>100</u>	<u>1 051</u>	<u>4 744</u>	<u>80</u>	<u>700,0</u>
Bienes no duraderos	2	240	675	443	241	189	432	35	176	527	84	986	4 030	50	2 400,0
Bienes duraderos	8	150	33	42	47	64	210	33	24	22	16	65	714	30	275,0
<u>MATERIAS PRIMAS E INSUMOS</u>	<u>318</u>	<u>4 496</u>	<u>380</u>	<u>1 660</u>	<u>582</u>	<u>2 271</u>	<u>807</u>	<u>2 288</u>	<u>425</u>	<u>1 590</u>	<u>330</u>	<u>772</u>	<u>15 919</u>	<u>466</u>	<u>46,5</u>
Combustibles-lubricantes	0	102	3	9	3	1	0	4	3	0	0	18	143	2	-
Materias para agricultura	0	227	0	8	1	18	34	14	0	26	26	0	354	0	-
Materias para industria	318	4 167	377	1 643	578	2 252	773	2 270	422	1 564	304	754	15 422	464	45,9
<u>BIENES DE CAPITAL</u>	<u>10 447</u>	<u>15 373</u>	<u>8 482</u>	<u>7 522</u>	<u>4 055</u>	<u>3 599</u>	<u>1 147</u>	<u>2 006</u>	<u>838</u>	<u>2 187</u>	<u>747</u>	<u>29 134</u>	<u>85 537</u>	<u>32 507</u>	<u>211,2</u>
Materiales de construcción	9 175	8 712	5 771	4 404	1 372	648	195	65	19	515	8	492	31 376	3 320	(63,8)
Bienes para la agricultura	0	19	53	0	1	17	0	0	11	0	0	0	101	0	-
Bienes para la industria	1 111	5 851	2 358	2 646	2 093	2 258	593	1 463	493	1 310	478	27 652	48 306	28 635	2 477,4
Equipos de transporte	161	791	300	472	589	676	359	478	315	362	261	990	5 754	552	242,9

Fuente: BCR - Oficina Principal Lima

Cuadro N° 18
LORETO: RECAUDACIÓN TRIBUTARIA 2002 - 2003
(Miles de Nuevos Soles)

	2002												TOTAL 2002	2003 Ene.	Var.% 2003/2002 Ene.
	Ene.	Feb.	Mar.	Abr.	May.	Jun.	Jul.	Ago.	Set.	Oct.	Nov.	Dic.			
<u>TOTAL RECAUDACIÓN</u>	<u>18 619</u>	<u>21 306</u>	<u>12 673</u>	<u>11 716</u>	<u>9 797</u>	<u>7 931</u>	<u>6 533</u>	<u>10 915</u>	<u>8 942</u>	<u>8 709</u>	<u>8 953</u>	<u>28 163</u>	<u>154 257</u>	<u>30 692</u>	<u>64,8</u>
<u>INGRESOS TRIBUTARIOS</u>	<u>18 423</u>	<u>21 243</u>	<u>12 574</u>	<u>11 638</u>	<u>9 749</u>	<u>7 798</u>	<u>6 257</u>	<u>9 684</u>	<u>8 839</u>	<u>8 529</u>	<u>8 869</u>	<u>28 020</u>	<u>151 623</u>	<u>30 555</u>	<u>65,9</u>
Impuesto a la Renta	4 237	2 986	3 477	6 502	3 843	3 599	3 353	3 438	5 197	3 959	4 249	4 012	48 852	4 627	9,2
Imp. a las importaciones	3 887	5 218	602	505	531	653	328	1 682	434	532	787	1 846	17 005	1 808	(53,5)
Imp. General a las Ventas 1/	9 138	12 258	7 545	3 732	4 331	2 439	1 609	3 551	2 072	2 967	2 878	21 190	73 710	23 272	154,7
Imp. Selectivo al Consumo	438	180	249	286	304	261	244	280	291	313	249	204	3 299	236	(46,1)
Otros ingresos tributarios	723	601	701	613	740	846	723	733	845	758	706	768	8 757	612	(15,4)
<u>INGRESOS NO TRIBUTARIOS</u>	<u>196</u>	<u>63</u>	<u>99</u>	<u>78</u>	<u>48</u>	<u>133</u>	<u>276</u>	<u>1 231</u>	<u>103</u>	<u>180</u>	<u>84</u>	<u>143</u>	<u>2 634</u>	<u>137</u>	<u>(30,1)</u>

Fuente: SUNAT, SUNAD.

1/ Incluye el IGV a las importaciones y el IPM

CUADRO N° 19

LORETO: DEPÓSITOS DEL SISTEMA FINANCIERO POR ENTIDAD 2002 - 2003

(Saldos en Miles de Nuevos Soles)

	2002												2003	Var. %	
	Ene	Feb.	Mar.	Abr.	May.	Jun.	Jul.	Ago.	Set.	Oct.	Nov.	Dic.	Ene.	Mes	Annual
TOTAL SISTEMA FINANCIERO LORETO	222 564	225 248	226 883	228 819	244 662	233 107	249 675	251 710	252 711	256 241	251 495	253 215	250 569	(1,0)	12,6
A. SISTEMA BANCARIO LORETO	202 317	204 391	204 580	205 359	219 682	205 703	220 365	221 220	221 026	224 899	218 398	219 209	217 092	(1,0)	7,3
A1. IQUITOS:	189 549	191 442	191 453	192 928	206 490	192 124	207 536	208 424	207 680	212 853	205 336	207 974	204 119	(1,9)	7,7
Continental	59 027	56 951	57 130	56 411	57 352	57 211	56 628	57 710	56 747	57 486	56 342	58 003	55 384	(4,5)	(6,2)
Crédito	59 251	65 398	61 159	59 594	60 390	59 597	66 453	65 704	71 128	74 384	68 869	68 541	65 510	(4,4)	10,6
Interbank	33 458	31 384	31 504	33 707	38 661	39 365	40 743	43 124	42 959	45 197	44 239	46 787	48 111	2,8	43,8
Wiese Sudameris	35 834	35 870	39 766	41 377	47 835	33 970	41 997	40 339	35 532	34 411	34 557	33 312	33 771	1,4	(5,8)
Trabajo	1 769	1 717	1 622	1 574	1 605	1 606	1 420	1 387	1 123	1 100	1 187	1 167	1 165	(0,2)	(34,2)
Nación	209	122	272	265	648	376	296	160	191	275	143	164	179	9,0	(14,7)
A2. YURIMAGUAS:	12 768	12 949	13 128	12 431	13 192	13 579	12 829	12 796	13 346	12 046	13 062	11 235	12 972	15,5	1,6
Continental	8 812	8 665	8 817	7 856	8 869	8 611	8 806	8 875	8 875	8 741	9 277	9 077	8 913	(1,8)	1,2
Crédito	3 956	4 284	4 311	4 575	4 323	4 967	4 022	3 920	4 471	3 304	3 784	2 158	4 058	88,0	2,6
Trabajo	1	1	1	1	1	1	1	1	1	1	1	1	1	1,7	3,4
B. SISTEMA NO BANCARIO LORETO	20 247	20 857	22 302	23 461	24 980	27 404	29 310	30 490	31 685	31 342	33 097	34 006	33 478	(1,6)	65,3
B1. IQUITOS:	17 816	18 351	19 857	20 882	22 174	24 389	26 023	27 203	28 274	28 155	29 739	30 620	30 281	(1,1)	70,0
C.M.A.C. Maynas*	17 816	18 351	19 857	20 882	22 174	24 363	25 990	27 163	28 229	28 105	29 682	30 553	30 276	(0,9)	69,9
Financiera Solución	0	0	0	0	0	26	33	40	45	50	57	67	5	(92,5)	-
B2. YURIMAGUAS:	2 431	2 506	2 445	2 579	2 806	3 015	3 287	3 287	3 411	3 188	3 358	3 386	3 197	(5,6)	31,5
C.R.A.C. San Martín	2 431	2 506	2 445	2 579	2 806	3 015	3 287	3 287	3 411	3 188	3 358	3 386	3 197	(5,6)	31,5

Fuente: Instituciones del Sistema Financiero

* No incluye oficinas de Huánuco y Pucallpa

CUADRO N° 20

LORETO: DEPÓSITOS DEL SISTEMA FINANCIERO, POR MODALIDAD DE DEPÓSITOS 2002 - 2003

(Saldos en Miles de Nuevos Soles)

	2002												2003	Var. %	
	Ene	Feb.	Mar.	Abr.	May.	Jun.	Jul.	Ago.	Set.	Oct.	Nov.	Dic.	Ene.	Mes	Annual
TOTAL DEPÓSITOS	<u>222 564</u>	<u>225 248</u>	<u>226 883</u>	<u>228 820</u>	<u>244 662</u>	<u>233 107</u>	<u>249 675</u>	<u>251 710</u>	<u>252 711</u>	<u>256 241</u>	<u>251 495</u>	<u>253 215</u>	<u>250 569</u>	(1,0)	12,6
A. DEPÓSITOS A LA VISTA	<u>41 727</u>	<u>43 690</u>	<u>46 241</u>	<u>47 427</u>	<u>66 256</u>	<u>50 883</u>	<u>61 083</u>	<u>61 843</u>	<u>63 813</u>	<u>68 370</u>	<u>63 474</u>	<u>66 978</u>	<u>68 333</u>	2,0	63,8
Empresas Bancarias	41 278	43 226	45 663	46 989	65 300	49 981	60 025	60 875	62 720	67 173	62 386	66 641	68 013	2,1	64,8
Empresas No Bancarias	240	342	306	172	309	526	762	808	902	922	945	173	141	(18,5)	(41,3)
Banco de la Nación	209	122	272	265	648	376	296	160	191	275	143	164	179	9,0	(14,5)
B. DEPÓSITOS DE AHORRO	<u>80 216</u>	<u>77 631</u>	<u>69 217</u>	<u>69 072</u>	<u>72 411</u>	<u>72 218</u>	<u>76 813</u>	<u>78 835</u>	<u>82 829</u>	<u>84 482</u>	<u>84 559</u>	<u>80 895</u>	<u>79 620</u>	(1,6)	(0,7)
Empresas Bancarias	72 709	70 270	61 961	61 352	64 312	63 500	67 072	69 138	72 214	74 512	74 534	69 815	67 775	(2,9)	(6,8)
Empresas No Bancarias	7 507	7 361	7 256	7 720	8 099	8 719	9 741	9 697	10 616	9 970	10 024	11 080	11 845	6,9	57,8
C. DEPÓSITOS A PLAZO	<u>100 621</u>	<u>103 927</u>	<u>111 425</u>	<u>112 321</u>	<u>105 995</u>	<u>110 006</u>	<u>111 779</u>	<u>111 032</u>	<u>106 068</u>	<u>103 389</u>	<u>103 462</u>	<u>105 342</u>	<u>102 617</u>	(2,6)	2,0
Empresas Bancarias	88 121	90 773	96 686	96 753	89 423	91 846	92 972	91 047	85 901	82 938	81 335	82 589	81 125	(1,8)	(7,9)
Empresas No Bancarias	12 500	13 154	14 740	15 569	16 572	18 160	18 807	19 985	20 167	20 451	22 127	22 753	21 492	(5,5)	71,9

Fuente: Instituciones del Sistema Financiero

CUADRO N° 21

LORETO: DEPÓSITOS DEL SISTEMA FINANCIERO, POR TIPO Y DENOMINACIÓN 2002 - 2003

	2002												2003	Var.%	
	Ene	Feb.	Mar.	Abr.	May.	Jun.	Jul.	Ago.	Set.	Oct.	Nov.	Dic.	Ene.	Mes	Anual
TOTAL DEPÓSITOS	<u>222 564</u>	<u>225 248</u>	<u>226 883</u>	<u>228 820</u>	<u>244 662</u>	<u>233 107</u>	<u>249 675</u>	<u>251 710</u>	<u>252 711</u>	<u>256 241</u>	<u>251 495</u>	<u>253 215</u>	<u>250 569</u>	<u>(1,0)</u>	<u>12,6</u>
A. MONEDA NACIONAL	<u>80 704</u>	<u>78 344</u>	<u>80 448</u>	<u>83 837</u>	<u>82 643</u>	<u>86 931</u>	<u>95 384</u>	<u>92 543</u>	<u>92 705</u>	<u>91 905</u>	<u>93 023</u>	<u>93 859</u>	<u>91 563</u>	<u>(2,4)</u>	<u>13,5</u>
Depósitos Vista	21 402	21 724	25 288	26 516	28 962	30 583	35 683	35 924	38 891	38 784	38 286	41 047	39 691	(3,3)	85,5
Depósitos de Ahorro	37 891	35 594	26 352	28 034	29 147	29 256	32 490	31 524	34 589	35 459	35 831	33 089	32 657	(1,3)	(13,8)
Depósitos a Plazo	21 411	21 027	28 808	29 287	24 533	27 092	27 211	25 096	19 226	17 662	18 906	19 723	19 216	(2,6)	(10,3)
B. MONEDA EXTRANJERA	<u>141 860</u>	<u>146 904</u>	<u>146 436</u>	<u>144 983</u>	<u>162 019</u>	<u>146 176</u>	<u>154 291</u>	<u>159 167</u>	<u>160 005</u>	<u>164 336</u>	<u>158 472</u>	<u>159 356</u>	<u>159 006</u>	<u>(0,2)</u>	<u>12,1</u>
Depósitos Vista	20 325	21 967	20 952	20 911	37 294	20 300	25 399	25 920	24 923	29 585	25 188	25 931	28 642	10,5	40,9
Depósitos de Ahorro	42 325	42 037	42 865	41 038	43 264	42 962	44 324	47 311	48 240	49 024	48 727	47 806	46 963	(1,8)	11,0
Depósitos a Plazo	79 210	82 900	82 618	83 035	81 462	82 914	84 568	85 937	86 843	85 727	84 557	85 618	83 402	(2,6)	5,3

Fuente: Instituciones del Sistema Financiero

CUADRO N° 22

LORETO: COLOCACIONES DEL SISTEMA FINANCIERO 2002 - 2003

(Saldos en Miles de Nuevos Soles)

	2002												2003 Ene.	Var. %	
	Ene	Feb.	Mar.	Abr.	May.	Jun.	Jul.	Ago.	Set.	Oct.	Nov.	Dic.		Mes	Annual
TOTAL SISTEMA FINANCIERO LORETO	216 512	199 023	199 542	194 833	195 003	187 325	187 655	205 177	163 844	168 408	169 196	171 141	170 174	(0,6)	(21,4)
A. SISTEMA BANCARIO LORETO	184 620	171 812	171 224	165 186	164 359	154 761	154 052	169 695	127 428	129 616	128 065	128 794	127 920	(0,7)	(30,7)
A1. IQUITOS:	176 318	163 358	162 700	156 902	156 073	146 368	145 355	161 052	118 780	121 254	119 999	120 619	119 478	(0,9)	(32,2)
Continental	37 536	36 332	35 888	34 818	36 092	36 422	36 213	35 360	35 125	36 684	36 896	36 983	37 188	0,6	(0,9)
Crédito	24 355	23 296	22 780	20 732	18 392	20 226	19 484	28 414	27 774	27 476	25 997	26 206	25 592	(2,3)	5,1
Interbank	16 884	17 821	16 876	16 240	17 333	19 519	20 227	21 308	21 975	22 133	21 900	22 287	21 721	(2,5)	28,7
Wiese Sudameris	80 079	68 220	69 205	66 732	65 727	50 671	50 547	57 357	15 104	15 520	15 111	14 280	13 555	(5,1)	(83,1)
Trabajo	16 872	17 147	17 470	17 975	18 185	18 961	18 406	18 256	18 540	19 295	20 031	20 862	21 422	2,7	27,0
Nación	592	542	480	407	344	569	478	357	262	146	64	1	0	(100,0)	(100,0)
A2. YURIMAGUAS:	8 301	8 454	8 524	8 283	8 287	8 393	8 698	8 643	8 648	8 362	8 066	8 175	8 443	3,3	1,7
Continental	4 916	5 101	5 074	5 097	5 097	5 103	5 300	5 327	5 327	5 502	5 633	5 725	5 923	3,5	20,5
Crédito	2 936	2 905	3 001	2 737	2 741	2 841	2 949	2 867	2 872	2 412	1 984	2 001	2 070	3,4	(29,5)
Trabajo Yurimaguas	449	449	449	449	449	449	449	449	449	449	449	449	449	0,0	0,0
B. SISTEMA NO BANCARIO LORETO	31 893	27 211	28 318	29 647	30 644	32 564	33 603	35 482	36 416	38 792	41 131	42 347	42 254	(0,2)	32,5
B1. IQUITOS:	29 456	24 816	25 825	26 850	27 546	29 163	29 953	31 511	32 138	34 222	36 212	37 305	36 471	(2,2)	23,8
C.M.A.C. Maynas*	25 339	20 589	21 427	22 378	22 975	24 439	24 981	26 461	26 461	28 574	30 059	30 890	29 929	(3,1)	18,1
Financiera Solución	4 117	4 227	4 398	4 472	4 571	4 724	4 972	5 050	5 677	5 648	6 153	6 415	6 542	2,0	58,9
B2. YURIMAGUAS:	2 437	2 395	2 493	2 797	3 098	3 401	3 650	3 972	4 278	4 570	4 920	5 042	5 782	14,7	137,3
C.R.A.C. San Martín	2 437	2 395	2 493	2 797	3 098	3 401	3 650	3 972	4 278	4 570	4 920	5 042	5 782	14,7	137,3
TOTAL SISTEMA FINANCIERO LORETO	216 512	199 023	199 542	194 833	195 003	187 325	187 655	205 177	163 844	168 408	169 196	171 141	170 174	(0,6)	(21,4)
Moneda Nacional	84 986	82 505	82 667	80 855	82 122	85 255	85 169	85 068	87 378	88 663	90 989	91 892	91 993	0,1	8,2
Moneda Extranjera	131 527	116 518	116 875	113 978	112 881	102 070	102 486	120 109	76 466	79 746	78 207	79 249	78 181	(1,3)	(40,6)

Fuente: Instituciones del Sistema Financiero

* No incluye oficinas de Huánuco y Pucallpa

CUADRO N° 23

LORETO: RATIO DE CARTERA PESADA DEL SISTEMA FINANCIERO DE LORETO 2002 - 2003

	2002												2003
	Ene.	Feb.	Mar.	Abr.	May.	Jun.	Jul.	Ago.	Set.	Oct.	Nov.	Dic.	Ene.
<u>TOTAL SISTEMA FINANCIERO LORETO</u>	<u>8,6</u>	<u>8,8</u>	<u>8,6</u>	<u>8,0</u>	<u>7,0</u>	<u>7,3</u>	<u>7,3</u>	<u>6,4</u>	<u>7,8</u>	<u>7,2</u>	<u>7,0</u>	<u>7,0</u>	<u>7,1</u>
<u>A. SISTEMA BANCARIO LORETO</u>	<u>9,3</u>	<u>9,5</u>	<u>9,2</u>	<u>8,5</u>	<u>7,5</u>	<u>7,9</u>	<u>7,9</u>	<u>7,0</u>	<u>9,0</u>	<u>8,2</u>	<u>8,1</u>	<u>8,3</u>	<u>8,2</u>
A1. IQUITOS:	9,0	9,2	8,9	8,2	7,1	7,5	7,6	6,7	8,8	8,0	8,2	8,0	8,0
Continental	7,3	6,7	6,1	6,1	5,5	5,5	6,0	5,5	5,3	5,1	5,6	6,5	6,5
Crédito	29,8	29,8	30,1	31,5	29,2	27,3	27,2	18,9	16,3	14,1	14,2	14,3	14,6
Interbank	13,1	14,3	13,1	10,2	10,3	9,3	8,9	8,5	6,1	6,0	5,8	5,0	5,3
Wiese Sudameris	4,1	4,0	4,0	3,3	2,4	2,5	2,7	0,0	14,8	14,4	15,5	13,9	13,5
Trabajo	2,4	2,4	2,4	2,3	2,2	2,1	2,2	2,2	2,2	2,1	2,0	1,9	1,9
A2. YURIMAGUAS:	15,5	15,4	14,5	14,3	13,8	13,3	12,8	12,8	12,4	11,8	7,1	11,8	11,1
Continental	0,3	0,3	0,2	0,1	0,0	0,0	0,0	0,0	0,0	0,0	0,0	0,0	0,1
Crédito	43,2	44,2	41,0	43,1	41,5	39,2	37,8	8,2	37,3	40,9	28,8	48,0	45,3
Trabajo	0,0	0,0	0,0	0,0	0,0	0,0	0,0	0,0	0,0	0,0	0,0	0,0	0,0
<u>B. SISTEMA NO BANCARIO LORETO</u>	<u>4,0</u>	<u>4,2</u>	<u>4,7</u>	<u>4,7</u>	<u>4,0</u>	<u>4,2</u>	<u>3,9</u>	<u>3,7</u>	<u>3,7</u>	<u>3,6</u>	<u>3,4</u>	<u>3,2</u>	<u>3,8</u>
B1. IQUITOS:	4,4	4,2	4,7	4,7	4,5	4,2	4,5	4,2	4,2	4,1	3,9	3,6	4,4
C.M.A.C. Maynas	4,4	4,2	4,7	4,7	4,5	4,2	4,5	4,8	4,8	4,7	4,6	4,2	5,1
Financiera Solución	-	-	-	-	-	-	-	0,8	1,4	0,9	1,0	1,0	1,2
B2. YURIMAGUAS:	n.d.	n.d.	n.d.	n.d.	nd.	nd.	n.d.	n.d.	n.d.	n.d.	n.d.	n.d.	n.d.
C.R.A.C. San Martín	n.d	n.d	n.d	n.d	nd.	nd.	nd.	nd.	nd.	nd.	nd.	nd.	nd.

Fuente: Instituciones del Sistema Financiero