

PRESENTACIÓN

Este mes la variación del IPC de Pucallpa fue -0,1 por ciento, con lo cual la **inflación** anual fue de 2,1 por ciento. Las variaciones mensuales más significativas ocurrieron en hortalizas y legumbres (-2,3 por ciento), tubérculos y raíces (-2,9 por ciento) y energía eléctrica (-4,2 por ciento) y, en la inflación anual, en pescados y mariscos (25,1 por ciento), combustibles y lubricantes (14,0 por ciento) y tubérculos y raíces (-22,1 por ciento).

El **tipo de cambio** venta promedio alcanzó una cotización de S/. 3,515 por dólar, apreciándose 1,9 por ciento en el mes, pese a lo cual registró una depreciación anual de 2,3 por ciento. El tipo de cambio real multilateral registró una apreciación mensual de 1,0 por ciento y anual de 0,6 por ciento.

El **Valor Bruto de la Producción Agropecuaria** de diciembre (a precios de 1994) aumentó en 5,9 por ciento respecto al mismo mes del 2001, al aumentar tanto el subsector agrícola (5,3 por ciento) como el pecuario (8,0 por ciento). Por el contrario, el VBP agropecuaria acumulado en el año disminuyó en 11,0 por ciento con respecto al 2001, al decaer la producción agrícola (-14,5 por ciento), ya que la pecuaria registró un incremento de 5,6 por ciento.

La producción de **hidrocarburos** fue de 139,3 mil barriles, nivel superior en 2,5 por ciento al registrado el último mes del 2001. La producción acumulada de petróleo aumentó 3,7 por ciento relativo al 2001.

En diciembre la **actividad industrial** volvió a mejorar respecto a la registrada el mismo mes del año anterior, impulsada por la mayor producción de cerveza (1,4 por ciento), bebidas gasificadas (70,0 por ciento), refinados de petróleo (3,9 por ciento), parquet (203,9 por ciento) y triplay (15,9 por ciento). Durante el 2002 aumentó particularmente parquet (272,7 por ciento), bebidas gasificadas (68,8 por ciento), cerveza (23,3 por ciento) y triplay (25,42 por ciento), en menor grado crecieron madera aserrada (1,1 por ciento) y refinados (1,2 por ciento).

El **turismo** mejoró durante diciembre, los arribos crecieron 3,0 por ciento respecto al mismo mes del 2001. Del mismo modo, durante el 2002 arribaron 61 674 personas a los establecimientos de hospedaje, lo que representa un crecimiento de 2,7 por ciento.

Este mes tampoco se realizaron operaciones de **comercio exterior**, con lo cual el acumulado de **exportaciones** hasta diciembre permaneció en US\$ 1,2 millones y el de **importaciones** en US\$ 20 mil.

La **recaudación de impuestos** ascendió a S/. 9,2 millones en diciembre, mayor en 11,4 por ciento respecto al último mes del 2001, debido al mayor recaudo por IGV e impuesto a la renta, ISC. La recaudación anual se incrementó en S/. 9,9 millones (10,4 por ciento), específicamente por mayores ingresos del impuesto general a las ventas e impuesto a la renta.

El saldo de **colocaciones** fue de S/. 94,1 millones, mayor en S/. 7,1 millones respecto a diciembre 2001 (6,5 por ciento en términos reales), debido a la preferencia por los créditos en moneda nacional. El porcentaje de dolarización de las colocaciones bajó de 45,5 a 35,7 por ciento. Las empresas bancarias intermediaron el 88,6 por ciento de los créditos del sistema financiero y las no bancarias el 11,4 por ciento. Finalizado diciembre, la cartera pesada totalizó S/. 9,6 millones, de los cuales S/. 8,0 millones constituyen créditos en cobranza judicial y S/. 1,6 millones son créditos vencidos.

El saldo de **depósitos del sistema financiero** de Pucallpa aumentó en S/. 5,4 millones referente a diciembre del 2001 (2,6 por ciento en términos reales), al haberse incrementado los depósitos en moneda extranjera en todas sus modalidades y los depósitos de ahorro en moneda nacional. Los mayores incrementos relativos se dieron en el Interbank dentro del sistema bancario y en la CMAC Maynas en el no bancario.

En diciembre, la **tasa de interés** preferencial en moneda nacional para préstamos corporativos a 90 días volvió a disminuir, esta vez de 5,8 a 5,1 por ciento; en cambio, la tasa por sobregiros se incrementó de 68,3 por ciento a 69,0 por ciento. En moneda extranjera la tasa corporativa se mantuvo constante en 2,4 por ciento. La tasa activa en moneda nacional disminuyó a 20,7 por ciento, mientras la de moneda extranjera alcanzó su máximo nivel en el año. La tasa pasiva disminuyó de 3,7 a 3,6 por ciento en soles y en dólares de 1,4 a 1,3 por ciento.

I. INFLACIÓN Y TIPO DE CAMBIO

1. Inflación

En diciembre el Índice de Precios al Consumidor (IPC) de Pucallpa disminuyó 0,12 por ciento, con lo cual la tasa de inflación anual se situó en 2,09 por ciento. La variación negativa se originó en los grupos de consumo de mayor peso relativo en la canasta familiar como son Alimentos y Bebidas y, Alquiler de Vivienda, Combustible y Electricidad. Las disminuciones más significativas ocurrieron en hortalizas (-2,3 por ciento), tubérculos y raíces (-2,9 por ciento) y energía eléctrica (-4,2 por ciento).

La inflación anual (2,09 por ciento) se explicó por el aumento generalizado en los precios de los diferentes grupos de consumo, particularmente Alimentos y bebidas (2,85 por ciento) y, Alquiler de Vivienda, Combustible y Electricidad (1,44 por ciento).

PUCALLPA: TASA DE INFLACIÓN (Variación porcentual)

	Dic. 2001	Dic. 2002	Ene.- Dic. 2001	Ene.- Dic. 2002
Índice General	-0,16	-0,12	-0,40	2,09
Alim. Y Bebidas	0,19	-0,20	-0,79	2,85
Vestido y Calzado	0,08	0,14	5,59	0,32
Alq.Viv. Comb. Ele.	-2,68	-0,66	-7,53	1,44
Mueb. Ens. Y Man.	0,10	0,00	1,65	1,21
Cuid. Consv. Salud	0,00	0,00	10,07	0,63
Transp. Y Comunc.	0,00	0,45	-0,19	1,13
Esparc. Div. Serv.	0,00	0,00	3,08	1,17
Otros Bs. Y Ss.	0,04	0,12	2,73	1,00

Fuente: Oficina Departamental de Estadística e Informática de Ucayali.

2. Tipo de Cambio

El tipo de cambio venta promedio se ubicó en S/. 3,515, lo que implicó una apreciación nominal mensual de 1,9 por ciento y una depreciación anual de 2,3 por ciento. El tipo de cambio real multilateral, por su parte, registró una apreciación mensual de 1,0 por ciento y anual de 0,6 por ciento.

TIPO DE CAMBIO BANCARIO

	Tipo de Cambio Promedio 1/				Índice Tipo de Cambio Real Var.% Mensual	
	Compra	Venta	Var.% Mensual	Var.% Anualizada	Bilateral 2/	Multilateral 3/
2000	3,487	3,490		1,0		
2001	3,505	3,508		-2,4		
Diciembre	3,434	3,437	-0,1	-2,4	-0,4	0,1
2002	3,515	3,518				
Enero	3,458	3,461	0,7	-1,8	1,5	-0,3
Febrero	3,476	3,478	0,5	-1,5	0,9	-1,2
Marzo	3,455	3,457	-0,6	-1,8	-0,6	-0,7
Abril	3,438	3,440	-0,5	-3,4	-0,7	-0,3
Mayo	3,450	3,453	0,4	-4,1	0,2	0,5
Junio	3,479	3,482	0,9	-1,4	1,1	0,9
Julio	3,531	3,535	1,5	0,8	1,6	2,2
Agosto	3,569	3,571	1,0	2,2	1,3	0,1
Setiembre	3,618	3,620	1,4	3,7	1,1	0,2
Octubre	3,614	3,616	-0,1	4,5	-0,7	-2,0
Noviembre	3,582	3,584	-0,9	4,2	-0,5	1,1
Diciembre	3,513	3,515	-1,9	2,3	-2,1	-1,0

1/ Corresponde al Tipo de Cambio Bancario Promedio Mensual del Sistema Bancario.

2/ Considera el índice de precios de los Estados Unidos de América. Mide el grado de depreciación real (base 1994 =100)

3/ Considera los índices de nuestros 20 principales socios comerciales. Mide el grado de depreciación real (base 1994 =100)

II. PRODUCCIÓN SECTORIAL

1. Producción Agropecuaria

En diciembre el clima se caracterizó por días nublados y lluvias intensas, lo que permitió que el nivel del río Ucayali se elevara 1,59 m., sin que esto representara peligro para el desarrollo de los cultivos, ni obstaculizara las actividades agronómicas. La temperatura promedio fue mayor a la del mes de noviembre (29°C).

El Valor Bruto de la Producción Agropecuaria mensual (a precios de 1994) aumentó 5,9 por ciento respecto a diciembre 2001, en Ucayali, debido al positivo comportamiento tanto del subsector agrícola (5,3 por ciento) como del pecuario (8,0 por ciento). El crecimiento del VBP agrícola se debió a la mayor producción de arroz (24,8 por ciento), plátano (16,7 por ciento) y maíz amarillo duro (250,6 por ciento), entre otros cultivos de menor importancia relativa. La mayor producción pecuaria se logró en todas las crías, principalmente vacunos (19,8 por ciento) y aves (6,3 por ciento), así como leche (12,6 por ciento) y huevos (7,0 por ciento).

Por el contrario, el VBP agropecuaria acumulado en el 2002 disminuyó 11,0 por ciento respecto a similar período anterior, al contraerse el producto agrícola (-14,5 por ciento), principalmente de yuca (-34,2 por ciento), maíz amarillo (-35,4 por ciento), caña de azúcar (-27,9 por ciento), arroz (-21,9 por ciento) y plátano (-3,5 por ciento), este último aportó el 45 por ciento del volumen de producción agrícola logrado en el año. En cuanto a la producción acumulada del subsector pecuario, se incrementó 5,6 por ciento, debido a que con excepción de porcinos se registró incrementos en todas las crías. El rubro aves registró el mayor aporte (74,8 por ciento del rubro carnes y 43 por ciento del total pecuario).

En cuanto a siembras, en diciembre se instaló una superficie de 2 944 Has., menor en 2,9 por ciento a la sembrada en análogo mes del 2001, principalmente por menores áreas sembradas plátano (-18,6 por ciento) y maíz amarillo (-17,8 por ciento); por el contrario, se incrementaron las siembras de arroz (14,7 por ciento) y yuca (37,3 por ciento), entre los de mayor importancia. El avance de la presente campaña (agosto - diciembre 2002) alcanzó 21 693 Has., superficie mayor en 57,1 por ciento respecto al mismo avance de la campaña anterior. Los mayores incrementos se registraron en cultivos transitorios, como arroz (106,5 por ciento), plátano (6,7 por ciento), yuca (25,3 por ciento) y maíz amarillo (149,8 por ciento).

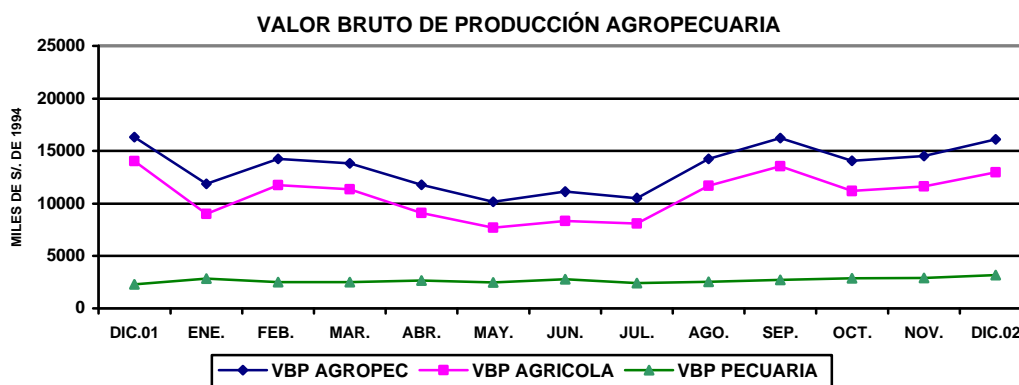

UCAYALI: PRODUCCIÓN AGRÍCOLA Y SIEMBRAS DE PRINCIPALES CULTIVOS

	PRODUCCIÓN (TM)				SIEMBRAS (HA)			
	Dic. 2001	Dic. 2002	Ene.- Dic. 2001	Ene.- Dic. 2002	Dic. 2001	Dic. 2002	Ago.- Dic. 2001-2002	Ago.- Dic. 2002-2003
Total	37 317	40 005	477 255	409 332	3 031	2 944	13 807	21 693
Arroz cáscara	1 186	1 481	18 469	14 431	580	665	3 083	6 365
Frijol g. Seco	79	27	2 152	2 006	0	0	47	206
Frijol chichayo	50	52	2 307	2 164	9	0	105	128
Plátano	15 592	18 202	191 988	185 301	191	156	968	1 033
Yuca	8 557	6 760	87 092	57 321	482	662	2 305	2 889
Limón	389	360	6 631	5 716	10	8	53	20
Naranja	331	353	6 392	6 331	7	10	51	27
Papaya	875	711	9 409	8 367	27	29	193	171
Mandarina	10	12	2 648	2 399	5	7	30	16
Piña	1 727	1 706	8 964	6 139	24	21	96	77
Mango	1 157	1 057	4 094	3 539	2	0	5	0
Tomate	107	9	708	697	3	2	26	16
Sandía	15	60	7 241	8 803	0	0	8	9
Cocotero	299	242	3 716	3 444	3	4	34	20
Maní	71	60	850	624	10	5	152	49
Caña de azúcar	1 440	1 167	38 467	37 725	109	12	326	103
Maíz amarillo	1 018	3 568	20 083	12 973	563	463	3 204	8 003
Palma aceitera	1 692	1 645	14 633	18 558	171	21	302	144
Cacao	13	21	306	284	3	13	42	31
Café	19	16	518	583	17	6	70	30
Aguaje	382	306	11 700	9 178	13	20	59	60
Camu camu	20	23	176	154	9	3	28	23
Pijuayo fruto	265	261	4 861	4 293	9	6	29	14
Pijuayo palmito	23	40	598	298	1	0	14	28
Otros	2 014	1 865	33 252	28 004	784	832	2 580	2 234

Fuente: Oficina de Información Agraria Ucayali.

UCAYALI: PRODUCCIÓN PECUARIA
(Toneladas)

	Dic. 2001	Dic. 2002	Ene.- Dic. 2001	Ene.- Dic. 2002
TOTAL	916	1 231	9 853	12 672
Carne	459	717	6 523	7 274
Leche	101	133	1 446	1 459
Huevos	357	381	1 884	3 939

Fuente: Oficina de Información Agraria.

2. Producción Pesquera

En diciembre se desembarcaron 706 T.M. de pescado para consumo humano, volumen mayor en 8,0 por ciento al registrado en diciembre del 2001, al incrementarse el desembarque de pescado fresco (68,8 por ciento) y disminuir el de pescado seco salado (-8,8 por ciento).

El volumen desembarcado durante el año 2002 fue de 9 282 T.M., menor en 16,5 por ciento respecto al año anterior, ante las restricciones impuestas, determinando tallas mínimas de captura que aseguren el sostenimiento de la actividad pesquera. La disminución se dio en ambos estados de conservación, así, fresco (-9,1 por ciento) y seco salado (-19,4 por ciento). La captura más abundante se dio en las especies boquichico, doncella, dorado y gamitana.

UCAYALI: PRODUCCIÓN PESQUERA
(Toneladas)

	Dic. 2001	Dic. 2002	Ene.- Dic. 2001	Ene.- Dic. 2002
Total	654	706	11 123	9 282
Fresco	141	238	3 056	2 779
Seco-salado	513	468	8 067	6 503

Fuente: Dirección Regional de Pesquería

3. Producción de Hidrocarburos

En diciembre la producción fiscalizada de hidrocarburos líquidos fue de 139,3 mil barriles, superior en 2,5 por ciento a la registrada el último mes del año 2001, gracias al incremento de la producción del lote 31-C (4,5 por ciento), ya que disminuyó en los lotes 31-B y 31-D (-11,8 por ciento).

La producción acumulada durante el 2002 fue de 1,7 millones de barriles, mayor en 3,7 por ciento referente al año anterior. El lote 31-C incrementó su producción en 4,6 por ciento referente al año anterior, la misma que equivale al 90,7 por ciento del volumen producido en la región Ucayali.

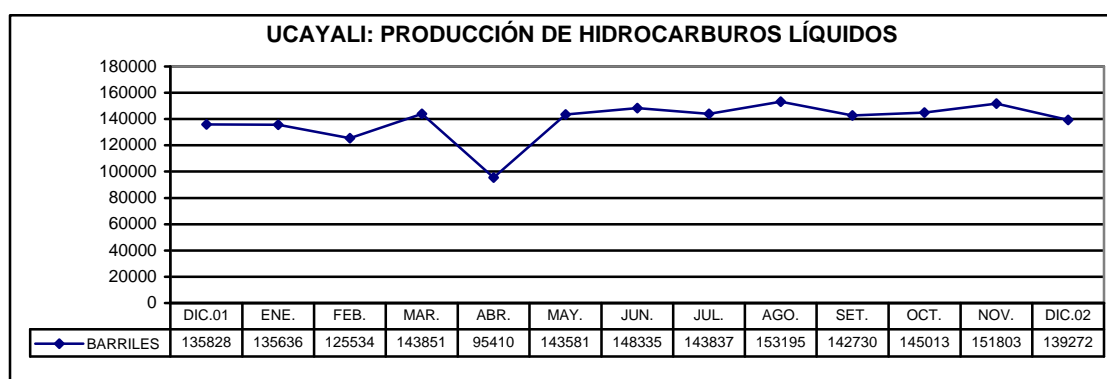

UCAYALI: PRODUCCIÓN DE HIDROCARBUROS LÍQUIDOS
(Barriles)

	Dic. 2001	Dic. 2002	Ene.- Dic. 2001	Ene.- Dic. 2002
TOTAL	135 828	139 272	1 609 426	1 668 217
Lotes 31-B y 31-D	16 545	14 590	162 292	154 789
Lote 31-C	119 283	124 682	1 447 134	1 513 428

Fuente: Perúpetro S.A.

4. Producción Manufacturera

Este mes la actividad industrial se mostró más dinámica con respecto a diciembre del año anterior, principalmente por la mayor producción de cerveza (1,4 por ciento), bebidas gaseosas (70,0 por ciento), refinados de petróleo (3,9 por ciento), parquet (203,9 por ciento) y triplay (15,9 por ciento). El positivo desarrollo de la industria cervecera y de bebidas gaseosas se atribuye a mayor consumo por factores climáticos; y la mayor producción de refinados a la mayor demanda de solvente maple y diesel 2. Contrariamente, la producción de madera aserrada disminuyó 3,8 por ciento, afectada por el menor abastecimiento de madera en trozas y la coyuntura de precios bajos.

El cuadro favorable de la industria en el 2002, se explicó por un crecimiento generalizado en todos los rubros de producción, donde destacaron cerveza (23,3 por ciento), bebidas gaseosas (68,8 por ciento), triplay (25,4 por ciento), parquet (272,7 por ciento) y en menor grado madera aserrada (1,1 por ciento) y refinados de petróleo (1,2 por ciento).

PUCALLPA: PRODUCCIÓN DE CERVEZA

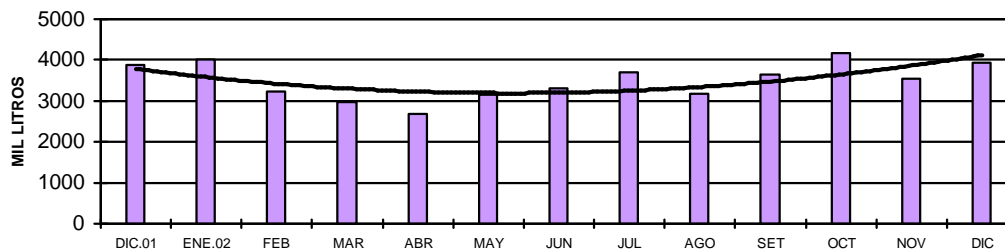

PUCALLPA: PRODUCCIÓN DE BEBIDAS GASIFICADAS

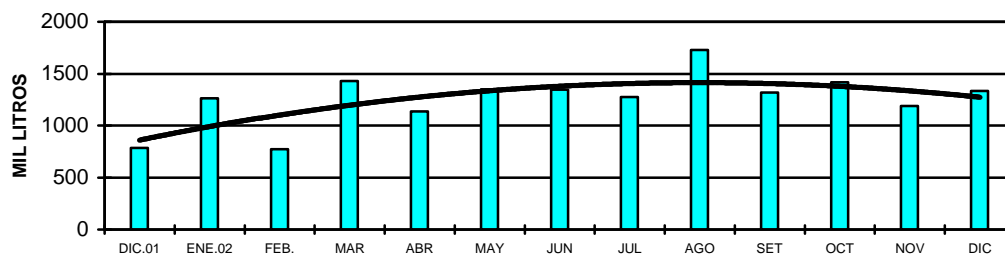

PUCALLPA: PRODUCCIÓN DE COMBUSTIBLES

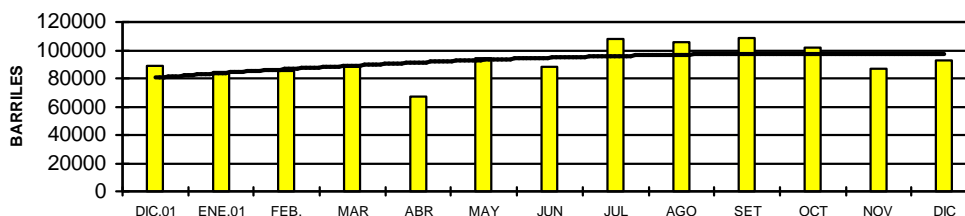

UCAYALI: INDICADORES DE LA PRODUCCIÓN INDUSTRIAL

Líneas de producción	Dic. 2001	Dic. 2002	Ene.-Dic. 2001	Ene.-Dic. 2002
Cerveza (mil litros)	3 870	3 925	33 680	41 518
Gaseosas (mil litros)	786	1 336	9 229	15 578
Refinados (barriles)	89 201	92 698	1 099 959	1 113 025
Madera aserrada (m3)	15 256	14 673	185 601	187 700
Triplay (m3)	1 721	1 994	23 273	29 183
Parquet (m3)	174	529	1 189	4 429

Fuente: Encuesta a Empresas Seleccionadas, DRIU e INRENA.

5. Turismo

El sector turismo observó un comportamiento positivo en diciembre, el número de arribos creció en 3,0 por ciento respecto al mismo mes del año anterior, alcanzando 4 672 visitas a los establecimientos de hospedaje de Pucallpa; asimismo, se incrementó en 13,9 por ciento el número de pernoctaciones. El turismo interno creció en 2,9 por ciento y el receptivo en 6,0 por ciento.

El comportamiento anual también fue favorable en arribos (2,7 por ciento), mas no en pernoctaciones (-0,3 por ciento), debido a que disminuyó el tiempo promedio de permanencia de 2.0 a 1.9 días. A lo largo del 2002 arribaron a Pucallpa 61 674 turistas, en su mayoría nacionales (96,5 por ciento).

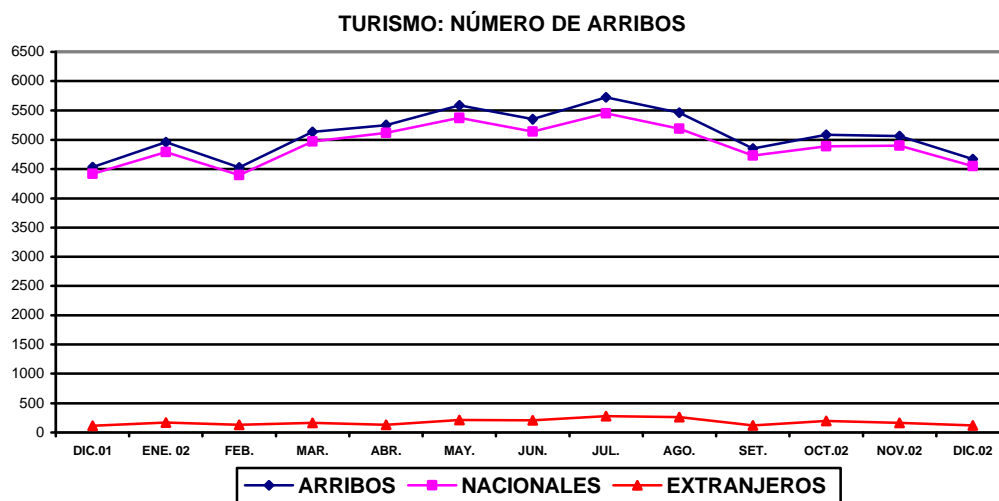

UCAYALI: ARRIBOS Y PERNOCTACIONES

	Dic. 200	Dic. 200	Ene.- Dic. 200	Ene.- Dic. 200
Arribos	4 536	4 672	60 081	61 674
Nacionales	4 420	4 549	57 503	59 509
Extranjeros	116	123	2 578	2 165
Pernoctaciones	8 329	9 490	121 264	120 913
Nacionales	8 039	9 029	113 320	114 703
Extranjeros	290	461	7 654	6 210

Fuente: DRITINCI - Ucayali

III. SECTOR EXTERNO

1. Exportaciones e Importaciones

En diciembre la aduana de Pucallpa no registró operaciones de comercio exterior, con lo cual las exportaciones permanecieron en US\$ 1,2 millones y las importaciones en US\$ 20 mil. Es importante mencionar que las empresas residentes se acogen al D.S. 015-94-EF que permite ingresar productos por el puerto y aeropuerto del Callao y por el puerto de Paita, hacia la zona de aplicación del Convenio Aduanero Peruano- Colombiano (Iquitos y Pucallpa).

ADUANA DE PUCALLPA: EXPORTACIONES E IMPORTACIONES

(Miles de U.S. dólares)

	Dic. 2001	Dic. 2002	Ene.-Dic. 2001	Ene.-Dic. 2002
Exportaciones	0	0	0	1 178
- Maquinaria y equipo	0	0	0	1 178
Importaciones	0	0	272	20
- Bienes de consumo	0	0	8	0
- Insumos	0	0	141	20
- Bienes de capital	0	0	123	0

Fuente: BCRP. - Oficina Principal Lima.

IV. SECTOR FISCAL**1. Recaudación Tributaria**

La recaudación de impuestos ascendió a S/. 9,2 millones en diciembre, cifra superior en S/. 0,9 millones (11,4 por ciento) respecto a la registrada el mismo mes del año anterior, debido al mayor rendimiento del impuesto a la renta (32,6 por ciento), IGV (40,3 por ciento) e ISC (2,5 por ciento), levemente contrarrestados por la disminución de otros ingresos tributarios (-12,5 por ciento).

Los mayores ingresos del impuesto a la renta se explicaron por el incremento generalizado en todas las categorías de renta, excepto regularización y régimen especial; el aumento del IGV se originó en el gravamen interno, en tanto la mayor recaudación del ISC se originó en las mayores ventas de cerveza de noviembre último.

La recaudación anual totalizó S/. 105,0 millones en el 2002, habiéndose incrementado en S/. 9,9 millones (10,4 por ciento) relativo al año anterior, debido a los mayores ingresos por impuesto a la renta (S/. 9,1 millones) e IGV (S/. 3,2 millones) que, permitieron compensar la caída del ISC (S/. 1,6 millones) y de otros ingresos tributarios (S/. 0,7 millones). La recaudación del ISC representó 47,3 por ciento de lo recaudado en Ucayali en el año 2002, seguido del impuesto a la renta (33,4 por ciento) e IGV (12,0 por ciento).

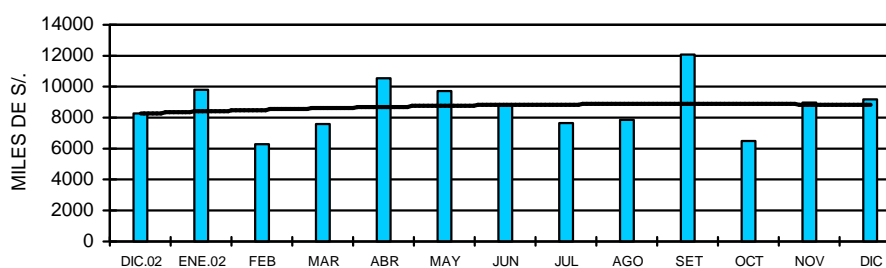
UCAYALI: RECAUDACIÓN TRIBUTARIA**UCAYALI: RECAUDACION TRIBUTARIA DEL GOBIERNO CENTRAL**

(Miles de Nuevos Soles)

Principales Tributos	Dic. 2001	Dic. 2002	Ene.-Dic. 2001	Ene.-Dic. 2002
Total	8 243	9 186	95 098	104 976
Impuesto a la renta	1 978	2 622	26 062	35 123
Impuesto General a las Ventas	673	944	9 465	12 616
Impuesto Selectivo al Consumo	4 904	5 027	51 306	49 687
Impuestos a la importación	23	6	161	84
Otros ingresos tributarios	606	530	7 440	6 708
Ingresos no tributarios	59	57	664	758

Fuente: SUNAT- Aduanas - Pucallpa.

V. CRÉDITO Y LIQUIDEZ

En diciembre, se observó una tendencia creciente en las variables monetarias del Sistema Financiero de *Ucayali*, las colocaciones se incrementaron 3,3 por ciento y los depósitos 5,4 por ciento, al aumentar las operaciones activas y pasivas en las dos denominaciones. Merece destacarse que este comportamiento fue generalizado en todas las oficinas del sistema financiero local.

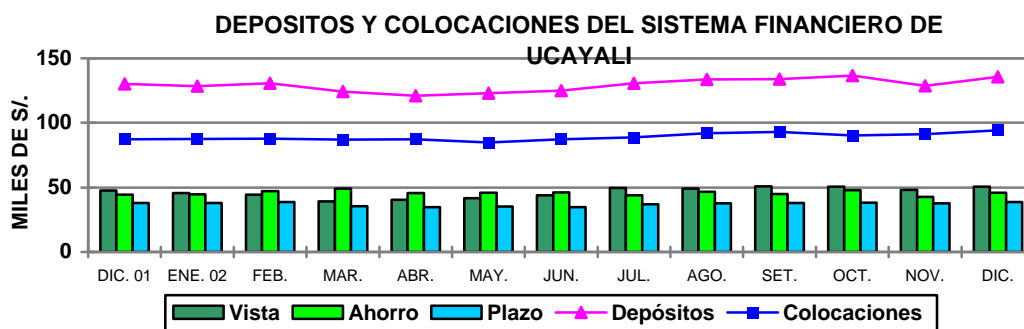

1. Colocaciones

Al 31 de diciembre, el saldo de colocaciones fue de S/. 94,1 millones, habiendo crecido en S/. 7,1 millones (8,1 por ciento) respecto a igual fecha del año anterior, lo que significó un incremento real anual de 6,5 por ciento. Esta expansión se explicó porque el aumento de las colocaciones en moneda nacional fue de S/. 13,0 millones (25,5 por ciento), a diferencia del crédito en moneda extranjera que se contrajo en S/. 6,0 millones (-16,4 por ciento en términos reales), determinando que la participación de los créditos en dólares disminuyera de 45,5 a 35,7 por ciento.

Las empresas bancarias de Pucallpa intermediaron el 88,6 por ciento de los créditos del sistema financiero y las empresas no bancarias el 11,4 por ciento; estas últimas incrementaron su participación de 5,6 a 11,4 por ciento, al expandir su crédito real en 113,0 por ciento.

La cartera pesada continuó una tendencia decreciente, alcanzando un saldo de S/. 9,6 millones conformado por S/. 1,6 millones por créditos vencidos y S/. 8,0 millones por créditos en cobranza judicial, representando un coeficiente de cartera pesada de 10,2 por ciento relativo a las colocaciones brutas, mientras que en diciembre del 2002 se registró un coeficiente de 17,5 por ciento.

UCAYALI: COLOCACIONES TOTALES DEL SISTEMA FINANCIERO (Saldos en Miles de Nuevos Soles)

	Dic. 2001	Nov. 2002	Dic. 2002	Var. Real Anual %
Total Sist. Financiero	87 074	91 102	94 124	6,5
M. Nacional	47 490	58 366	60 509	25,5
M. Extranjera	39 584	32 736	33 615	- 16,4
Sistema Bancario	82 125	81 002	83 425	0,1
Banco Continental	24 223	25 496	26 389	7,3
Banco de Crédito	25 034	16 092	16 457	-35,2
Banco Internacional	18 056	22 758	23 521	28,3
Banco del Trabajo	14 813	16 655	17 059	13,4
Sistema no Bancario	4 949	10 100	10 699	113,0
CMAC Maynas	1 057	4 017	4 353	305,7
Financiera Solución	3 712	6 083	6 346	60,6

Fuente: Entidades Financieras

2. Depósitos

Al concluir diciembre, el saldo de depósitos resultó mayor en S/. 5,4 millones respecto al periodo comparativo (2,6 por ciento en términos reales), al haberse incrementado los depósitos en moneda extranjera en todas sus modalidades y los depósitos de ahorro en moneda nacional. La mayor parte de la liquidez del sistema financiero de Ucayali estuvo constituido por depósitos a la vista en moneda nacional (26,6 por ciento), seguido de depósitos a plazo en moneda extranjera (25,8 por ciento).

Los componentes de la liquidez registraron las siguientes variaciones reales respecto a diciembre 2001: depósitos a la vista en soles (-3,7 por ciento), en dólares (33,8 por ciento); depósitos de ahorro en soles (2,3 por ciento) y en dólares (1,4 por ciento); asimismo depósitos a plazo en soles (-17,9 por ciento) y en dólares (3,5 por ciento), siendo el mayor crecimiento relativo el de los depósitos a la vista en moneda extranjera.

Al 31 de diciembre, el 88 por ciento de la liquidez del sistema financiero de Ucayali se encuentra depositada en sólo dos instituciones bancarias y el sistema no bancario apenas capta el 2,1 por ciento de la liquidez total.

UCAYALI: DEPÓSITOS Y OBLIGACIONES DEL SISTEMA FINANCIERO (Saldos en miles de Nuevos Soles)

¡Error! Marcador no definido.	Dic. 2001	Nov. 2002	Dic. 2002	Var.% anual Real
Total Sist. Financiero	130 177	128 596	135 597	2,6
M. Nacional	60 800	55 452	59 939	-2,9
M. Extranjera	69 377	73 144	75 658	7,4
Depósitos a la vista	47 708	48 235	50 746	4,8
Depósitos de ahorro	44 518	42 654	45 995	1,8
Depósitos a plazo	37 951	37 707	38 856	0,9
Sistema Bancario	130 084	125 600	132 711	0,5
Banco Continental	71 324	63 396	65 533	-9,5
Banco de Crédito	52 759	50 893	53 956	0,8
Banco Internacional	4 678	10 056	10 733	126,0
Banco del Trabajo	1 096	1 107	1 095	-1,6
Banco de la Nación	228	148	1 394	502,2
Sistema no Bancario	94	2 995	2 886	2 924,0
CMAC Maynas	94	2 931	2 811	2 845,4
Financiera Solución	-	64	75	-

Fuente: Instituciones Financieras

3. Tasas de interés

En diciembre, la tasa de interés preferencial en moneda nacional para préstamos corporativos a 90 días volvió a disminuir, esta vez de 5,8, a 5,1 por ciento; en cambio, se incrementó la tasa por sobregiros de 68,3 a 69,0 por ciento. En moneda extranjera la tasa corporativa permaneció en 2,4 por ciento.

En cuanto a la tasa activa en moneda nacional (TAMN) disminuyó a 20,7 por ciento, mientras la tasa activa en moneda extranjera (TAMEX) alcanzó su máximo nivel del año (10,2 por ciento). La tasa pasiva promedio en soles (TIPMN) disminuyó ligeramente de 3,7 a 3,6 por ciento y en dólares de 1,4 a 1,3 por ciento.

TASAS DE INTERES ACTIVAS Y PASIVAS PROMEDIO
(Efectivas anuales %)

Año	MONEDA NACIONAL					MONEDA EXTRANJERA				
	Sobregiro	Dscto 1/	Preferencial 2/	TAMN	TIPMN	Sobregiro	Dscto 3/	Preferencial 4/	TAMEX	TIPMEX
1999	76,0	30,8	n.d.	35,0	11,8	23,9	15,6	n.d.	16,5	5,1
2000	68,4	27,9	n.d.	30,0	9,8	21,9	12,8	n.d.	13,7	4,7
2001	82,5	20,4	11,2	25,0	7,5	21,9	11,4	5,2	12,1	3,5
Ene.	68,5	25,5	13,8	25,9	8,8	21,0	11,9	7,4	12,6	4,4
Feb.	88,4	22,3	13,0	25,2	8,7	21,9	13,3	6,8	13,2	4,3
Mar.	88,9	21,3	12,4	24,9	8,5	22,3	12,3	6,4	12,9	4,1
Abr.	87,7	20,8	14,2	25,4	8,2	22,1	11,7	6,5	12,5	3,9
May	86,2	21,0	15,5	25,8	8,4	22,1	11,6	5,9	12,3	3,7
Jun.	86,0	21,2	13,2	26,1	8,4	22,1	11,6	5,5	12,2	3,6
Jul.	80,2	21,3	12,1	26,6	8,1	22,1	11,9	5,0	12,4	3,5
Ago.	79,5	20,6	10,8	26,1	7,7	21,8	11,5	4,7	12,1	3,4
Set.	79,0	19,4	9,4	24,6	6,7	21,3	11,1	4,4	12,0	3,2
Oct.	72,1	17,7	8,0	23,5	6,3	21,1	11,0	3,7	11,9	2,8
Nov.	66,5	16,8	6,3	22,7	5,9	20,8	10,7	3,2	11,7	2,6
Dic.	72,8	17,2	5,0	23,0	5,1	24,9	8,7	3,1	10,2	2,2
2002										
Ene.	72,4	16,5	4,3	23,1	4,6	23,3	8,5	2,9	9,9	2,0
Feb.	81,1	16,1	3,9	22,6	4,0	21,9	8,6	2,9	9,9	1,8
Mar.	77,1	15,5	3,9	20,7	3,7	22,6	8,7	2,9	10,1	1,7
Abr.	80,1	14,6	3,8	19,9	3,4	21,9	8,6	2,9	10,1	1,6
May.	71,3	14,7	3,5	19,9	3,2	23,2	8,4	2,7	9,9	1,6
Jun.	68,9	14,1	3,7	19,9	3,0	22,8	8,3	2,8	10,1	1,6
Jul.	69,3	13,7	4,1	19,9	3,1	21,0	8,2	2,7	10,1	1,5
Ago.	72,3	13,5	4,1	19,5	3,1	22,5	8,3	2,7	10,1	1,5
Set.	73,1	14,0	6,8	20,4	3,4	20,6	8,1	2,7	10,0	1,5
Oct.	69,7	14,6	8,1	20,7	3,7	17,5	8,0	2,7	10,0	1,5
Nov.	68,3	14,7	5,8	21,8	3,7	19,8	8,0	2,4	10,1	1,4
Dic.	69,0	14,8	5,1	20,7	3,6	22,4	8,1	2,4	10,2	1,3

TIPMN: Tasa de Interés Pasiva en Moneda Nacional.

TIPMEX: Tasa de Interés Pasiva en Moneda Extranjera.

1/ y 3/: Préstamos y descuentos hasta 360 días.

2/ y 4/: Preferencial corporativa a 90 días

Iquitos, marzo 2003

Cuadro N° 01

UCAYALI: ÍNDICE DE PRECIOS AL CONSUMIDOR DE LA CIUDAD DE PUCALLPA

(Base 1994=100)

	Ponderado	2001	2002												Variación Porcentual		
		Dic.	Ene.	Feb.	Mar.	Abr.	May.	Jun.	Jul.	Ago.	Set.	Oct.	Nov.	Dic.	Mensual	Acumulada	Anual
Índice General	100,0	157,3	157,6	158,4	158,8	159,2	159,7	159,3	159,3	159,3	160,2	160,9	160,8	160,6	(0,12)	2,09	2,09
Alimentos y bebidas	59,2	153,1	153,8	155,1	155,6	155,5	155,7	154,9	154,9	155,1	156,5	157,8	157,7	157,4	(0,20)	2,85	2,85
Vestido y Calzado	5,8	169,2	169,4	169,4	169,6	169,6	169,6	169,6	169,6	169,6	169,6	169,5	169,5	169,8	0,14	0,32	0,32
Alq. Vivienda, Comb. Elec.	10,3	155,2	153,3	153,1	153,4	157,3	159,7	160,6	160,7	160,0	159,3	159,1	158,5	157,5	(0,66)	1,44	1,44
Muebles, Ens. y Manten.	5,0	155,2	155,6	155,7	155,8	155,8	156,3	156,3	156,4	156,4	156,5	157,0	157,0	157,0	0,00	1,21	1,21
Cuidados y Cons. de Salud	1,7	248,0	248,1	248,4	249,2	249,5	249,5	249,5	249,6	249,6	249,6	249,6	249,6	249,6	0,00	0,63	0,63
Transportes y Comunic.	9,3	158,3	158,2	158,2	158,3	159,0	159,4	159,3	159,3	159,2	159,1	159,1	159,4	160,1	0,45	1,13	1,13
Esparc. Div. Serv. Cult.	3,2	170,9	170,9	171,8	172,3	172,5	172,7	172,7	172,9	172,9	172,9	172,9	172,9	172,9	0,00	1,17	1,17
Otros Bienes y Servicios	5,6	159,6	159,8	159,8	160,0	160,0	160,3	160,4	161,0	160,8	161,0	161,0	161,0	161,2	0,12	1,00	1,00

Fuente: Instituto Nacional de Estadística e Informática INEI-Pucallpa

Cuadro N° 02

TIPO DE CAMBIO

	2001	PROMEDIO	2002												PROMEDIO	
	Dic.		2001	Ene.	Feb.	Mar.	Abr.	May.	Jun.	Jul.	Ago.	Set.	Oct.	Nov.		Dic.
PROMEDIO DEL PERIODO																
BANCARIO 1/																
COMPRA	3,434	3,434	3,458	3,476	3,455	3,438	3,450	3,479	3,531	3,569	3,618	3,614	3,582	3,513	3,515	
VENTA	3,437	3,437	3,461	3,478	3,457	3,440	3,453	3,482	3,535	3,571	3,620	3,616	3,584	3,515	3,518	
PROMEDIO	3,435	3,435	3,460	3,477	3,456	3,439	3,451	3,481	3,533	3,570	3,619	3,615	3,583	3,514	3,517	
INFORMAL																
COMPRA	3,435	3,435	3,457	3,471	3,453	3,439	3,447	3,475	3,532	3,564	3,612	3,611	3,582	3,518	3,513	
VENTA	3,438	3,438	3,460	3,475	3,456	3,442	3,450	3,479	3,535	3,568	3,615	3,614	3,585	3,522	3,517	
PROMEDIO	3,436	3,436	3,458	3,473	3,455	3,440	3,449	3,477	3,533	3,566	3,613	3,612	3,584	3,520	3,515	
FIN DEL PERIODO																
BANCARIO 1/																
COMPRA	3,441	3,441	3,476	3,469	3,445	3,433	3,459	3,509	3,548	3,611	3,643	3,600	3,506	3,513	3,518	
VENTA	3,446	3,446	3,478	3,471	3,446	3,435	3,462	3,511	3,550	3,615	3,644	3,602	3,510	3,515	3,520	
PROMEDIO	3,444	3,444	3,477	3,470	3,446	3,434	3,610	3,510	3,549	3,613	3,644	3,601	3,508	3,497	3,530	
INFORMAL																
COMPRA	3,445	3,445	3,470	3,466	3,445	3,432	3,454	3,501	3,539	3,606	3,635	3,596	3,522	3,492	3,513	
VENTA	3,448	3,448	3,474	3,470	3,448	3,434	3,457	3,507	3,542	3,609	3,638	3,599	3,527	3,495	3,517	
PROMEDIO	3,447	3,447	3,472	3,468	3,446	3,433	3,456	3,504	3,541	3,608	3,636	3,598	3,525	3,494	3,515	

1/ correspondiente a la cotización del mercado libre publicado por la Superintendencia de Banca y Seguros

Cuadro N° 03

UCAYALI: PRODUCCIÓN DE PRINCIPALES PRODUCTOS AGROPECUARIOS 2001 - 2002 1/

(Toneladas métricas)

	2001	TOTAL	2002												Var.% 2002/2001	
	Dic.	2001	Ene.	Feb.	Mar.	Abr.	May.	Jun.	Jul.	Ago.	Set.	Oct.	Nov.	Dic.	Dic	Ene.-Dic
I. TOTAL AGROPECUARIO 2/	15 224	178 323	11 859	14 257	13 826	11 771	10 179	11 112	10 526	14 227	16 239	14 069	14 518	16 116	5,9	(11,0)
A. AGRÍCOLA 2/	12 288	147 666	9 029	11 750	11 334	9 112	7 693	8 335	8 113	11 677	13 533	11 195	11 605	12 944	5,3	(14,5)
Arroz Cáscara	1 186	18 469	1 333	1 602	1 180	642	256	269	127	1 622	2 958	2 281	678	1 481	24,8	(21,9)
Frijol G.S.	79	2 152	7	0	41	0	0	4	85	471	635	530	205	27	(65,2)	(6,8)
Frijol Chiclayo	50	2 307	32	35	43	0	0	0	134	850	636	336	45	52	3,2	(6,2)
Plátano	15 592	191 988	13 175	17 312	17 119	13 448	13 550	15 748	13 532	15 582	17 314	12 321	17 999	18 202	16,7	(3,5)
Yuca	8 557	87 093	3 311	7 054	6 177	4 545	2 318	3 962	3 056	4 442	6 120	5 575	4002	6760	(21,0)	(34,2)
Limón	389	6 631	665	607	613	609	468	396	441	388	488	410	272	360	(7,4)	(13,8)
Naranja	331	6 392	730	707	465	648	642	533	518	406	440	405	484	353	6,6	(0,9)
Papaya	861	9 409	804	1 030	704	675	574	556	687	770	702	446	708	711	(17,4)	(11,1)
Mandarina	10	2 648	67	267	261	374	415	288	298	221	141	29	25	12	23,6	(9,4)
Piña	1 727	8 964	72	310	3	110	25	95	213	295	746	736	1 829	1 706	(1,2)	(31,5)
Mango	1 157	4 094	618	0	0	0	0	0	0	0	53	634	1 177	1 057	(8,6)	(13,6)
Tomate	107	708	26	21	48	19	6	19	100	160	100	81	111	9	(92,0)	(1,6)
Sandía	15	7 240	0	0	4	4	0	0	1 218	4 886	1 966	581	85	60	302,0	21,6
Cocotero	299	3 716	321	297	278	239	274	271	244	264	346	371	296	242	(19,1)	(7,3)
Maní	71	850	10	42	59	15	2	6	5	75	140	165	45	60	(15,8)	(26,6)
Caña Azúcar	1 440	38 467	950	3 861	5 074	3 447	2 775	2 959	1 905	1 465	1 629	1 254	1 238	1 167	(18,9)	(27,9)
Maíz Amarillo Duro	1 018	20 082	834	2 002	1 396	846	225	142	198	455	765	1 357	1 185	3 568	250,6	(35,4)
Palma Aceitera	1 692	14 633	1 523	1 496	1 890	1 653	1 603	1 598	1 699	1 568	1 638	570	1 674	1 645	(2,8)	26,8
Cacao	13	306	15	27	32	18	30	42	44	6	18	6	24	21	64,6	(7,2)
Café	19	518	9	11	13	159	192	42	88	10	25	0	18	16	(15,2)	12,5
Aguaje	382	11 700	1 380	780	884	709	736	534	450	860	1 037	1 031	470	306	(20,0)	(21,6)
Camu Camu	20	176	29	23	16	16	12	4	2	1	0	11	16	23	16,1	(12,9)
Pijuayo Fruto	265	4 861	1 028	749	691	357	152	208	155	23	267	177	226	261	(1,7)	(11,7)
Pijuayo Palmito	23	598	5	57	30	12	9	9	10	19	60	26	24	40	73,9	(50,1)
OTROS CULTIVOS	2 014	33 252	1 954	2 943	2 977	2 381	1 951	1 897	2 734	2 952	3 078	3 077	2 712	1 865	(7,4)	(8,2)
B. PECUARIO 2/	2 936	30 657	2 829	2 507	2 492	2 658	2 487	2 777	2 413	2 550	2 706	2 874	2 913	3 172	8,0	5,6
B.1. CARNE (t.m.)	663	7 024	629	568	588	633	552	640	531	551	570	652	643	717	8,1	3,6
Aves	475	5 241	475	419	420	470	435	514	423	414	407	468	492	505	6,3	3,9
Porcino	70	632	58	51	59	42	46	46	38	43	45	49	45	72	2,4	(5,7)
Vacuno	109	1 093	87	92	104	116	67	76	66	90	112	128	100	130	19,8	6,8
Ovinos	8	57	9	5	5	4	4	4	4	5	6	6	7	9	4,6	17,3
B.2. LECHE (t.m.)	101	1 446	107	106	113	141	132	126	118	128	109	112	133	113	12,6	(0,5)
B.3. HUEVOS (t.m.)	357	3 503	361	299	256	262	312	319	312	339	386	339	372	381	7,0	12,5

Fuente: Oficina de Información Agraria - Pucallpa

1/ PRELIMINAR

2/ Valor Bruto de Producción a Precios 1994 (nuevos soles)

Cuadro N° 04

UCAYALI: PRODUCCIÓN DE OTROS PRODUCTOS AGRÍCOLAS 2001 - 2002 1/

(VBP Y Toneladas métricas)

	2001	TOTAL 2001	2002												Var.% 2002/2001	
	Dic.		Ene.	Feb.	Mar.	Abr.	May.	Jun.	Jul.	Ago.	Set.	Oct.	Nov.	Dic.	Dic.	Ene.-Dic.
<u>OTROS CULTIVOS 2/</u>	684	9 864	342	510	489	368	285	263	569	1 592	1 377	1 513	1 118	654	(4,4)	(8,0)
Ajonjolí	0	29	0	0	19	10	5	5	0	0	0	0	0	0	(100,0)	38,2
Ají	123	1 033	47	56	127	78	56	65	61	94	79	59	26	50	(59,3)	(22,8)
Algodón	55	981	1	18	32	1	1	3	20	138	438	683	367	160	193,4	89,8
Barbasco	15	232	3	4	13	2	14	25	2	2	14	2	0	0	(100,0)	(65,4)
Camote	133	1 203	53	75	80	42	35	0	27	84	109	72	135	143	7,7	(28,8)
Cocona	120	2 483	20	216	132	122	161	204	255	225	164	211	220	110	(8,8)	(17,9)
Col	7	166	4	13	8	4	0	0	0	13	22	23	8	14	93,9	(34,7)
Frijol de Palo	13	191	7	11	13	8	7	2	7	18	15	5	4	0	(100,0)	(49,7)
Copoazú	69	140	2	26	18	18	3	3	18	15	1	2	11	33	(52,5)	6,9
Guaba	283	4 665	255	257	271	507	461	453	286	146	260	393	561	233	(17,6)	(12,5)
Guanabana	28	459	37	0	50	37	18	38	22	23	62	49	46	33	18,2	(9,2)
Hierba Luisa	0	148	0	2	7	4	7	1	1	11	15	0	0	6	-	(64,3)
Lechuga	6	127	2	7	19	7	0	0	7	11	14	14	9	2	(64,6)	(28,0)
Marañón	167	1 073	121	38	0	25	44	69	48	22	93	99	66	131	(21,6)	(29,5)
Melón	15	1 733	108	15	24	0	0	0	0	712	418	81	166	70	357,2	(8,1)
Pan del Arbol	120	2 308	284	275	141	214	215	150	234	81	139	197	203	136	13,7	(1,8)
Palillo	17	243	18	35	59	78	14	27	23	17	14	10	40	22	32,5	46,8
Palta	15	434	59	82	31	42	23	24	43	28	20	19	17	20	32,9	(5,9)
Pepino	175	1 765	22	129	35	18	38	93	180	235	255	139	83	57	(67,5)	(27,3)
Pituca	124	1 892	129	184	145	105	184	101	117	70	100	81	212	237	91,4	(12,1)
Pimienta	6	349	14	0	0	0	0	1	1	119	23	9	11	6	3,0	(47,6)
Sachapapa	71	1 695	13	73	93	48	37	31	23	173	153	101	128	74	3,2	(44,3)
Soya	21	227	0	4	4	0	0	0	0	26	10	26	13	19	(9,9)	(55,8)
Taperiba	18	1 315	117	322	339	306	246	73	8	0	0	0	34	17	(7,7)	11,2
Té	0	318	12	26	26	40	42	40	38	38	38	0	0	0	-	(5,8)
Ungurahui	207	2 515	278	218	190	123	116	143	166	237	173	190	35	151	(27,0)	(19,7)
Urena (Yute)	0	0	0	0	0	0	0	0	0	0	0	0	0	0	-	-
Zapallo	38	927	27	62	93	16	26	34	953	159	181	149	213	0	(100,0)	106,3
Zapote	0	1 352	0	548	519	354	7	0	0	0	0	0	0	0	-	5,6
Resto	168	302	321	249	491	175	193	312	196	255	269	195	104	142	(15,7)	517,4

Fuente: Oficina de Información Agraria - Pucallpa

1/ PRELIMINAR

2/ Valor Bruto de Producción a Precios 1994 (nuevos soles)

Cuadro N° 05

UCAYALI: SIEMBRAS POR CAMPAÑA DE LOS PRINCIPALES PRODUCTOS AGRÍCOLAS 1/

(Hectáreas)

	2001-2002												CAMPAÑA 2001-2002	2002-2003					Var. %	
	Ago.	Sep.	Oct.	Nov.	Dic.	Ene.	Feb.	Mar.	Abr.	May.	Jun.	Jul.		Ago.	Set.	Oct.	Nov.	Dic.	Dic.	Ago.-Dic.
I. TOTAL AGRÍCOLA	1 686	2 504	3 651	2 936	3 031	1 395	2 531	670	2 374	5 397	3 192	7 396	36 762	3 391	6 931	5 507	2 922	2 944	(2,9)	57,1
Arroz Cáscara	142	790	874	697	580	83	54	17	422	1 428	353	520	5 960	681	2 144	2 063	812	665	14,7	106,5
Frijol G.S.	31	16	0	0	0	10	40	37	367	750	291	65	1 606	20	99	87	0	0	-	338,3
Frijol Chiclayo	47	30	16	3	9	0	0	0	157	764	360	60	1 446	18	61	49	0	0	(100,0)	21,9
Plátano	169	129	271	208	191	444	1 049	83	252	255	158	5 596	8 805	190	294	247	146	156	(18,6)	6,7
Yuca	536	355	467	465	482	320	160	121	279	497	702	407	4 791	614	627	594	392	662	37,3	25,3
Limón	13	9	13	9	10	4	5	4	13	9	12	5	104	0	4	8	1	8	(25,0)	(62,3)
Naranja	14	9	12	9	7	3	6	7	6	9	2	2	84	6	5	4	2	10	42,9	(47,6)
Papaya	49	45	48	25	27	30	176	33	28	35	31	25	550	41	47	31	23	29	9,4	(11,4)
Mandarina	3	3	12	7	5	4	1	1	4	9	2	1	52	3	3	3	0	7	40,0	(46,7)
Piña	20	17	13	23	24	4	87	4	22	16	10	17	256	20	14	14	8	21	(12,5)	(19,8)
Mango	0	0	1	2	2	0	0	0	0	1	0	0	6	0	0	0	0	0	(100,0)	(100,0)
Tomate	5	10	5	3	3	1	0	2	10	42	31	9	120	7	3	3	1	2	(33,3)	(38,8)
Sandía	6	2	0	0	0	1	0	1	53	325	72	8	468	9	0	0	0	0	-	12,5
Cocotero	11	5	12	4	3	6	1	7	9	12	9	3	80	6	4	5	1	4	33,3	(42,6)
Maní	35	54	45	8	10	0	0	0	67	158	124	26	526	26	12	5	1	5	(50,0)	(67,7)
Caña Azúcar	23	32	150	13	109	13	253	14	24	23	12	17	681	19	41	16	15	12	(88,9)	(68,4)
Maíz Amarillo Duro	179	797	1 012	653	563	100	18	10	287	465	592	343	5 019	1 452	3 281	1 933	874	463	(17,8)	149,8
Palma Aceitera	0	0	60	71	171	32	55	70	75	80	72	70	756	0	45	60	18	21	(87,7)	(52,3)
Cacao	3	11	16	9	3	2	2	23	5	5	5	6	89	3	4	5	7	13	333,3	(26,2)
Café	8	13	21	11	17	6	6	38	10	30	4	2	165	0	8	8	8	6	(64,7)	(57,6)
Aguaje	7	4	19	16	13	7	12	8	3	6	3	8	106	9	10	11	10	20	53,8	1,7
Camu Camu	8	2	0	9	9	0	0	0	0	0	0	15	43	10	4	3	3	3	(66,7)	(17,9)
Pijuayo Fruto	9	2	3	6	9	2	3	1	2	8	8	0	52	1	3	3	1	6	(33,3)	(50,9)
Pijuayo Palmito	7	5	0	1	1	0	0	0	0	0	1	0	15	1	0	0	27	0	(100,0)	100,0
OTROS	364	168	581	685	784	325	606	191	282	471	340	191	4 985	254	218	357	573	832	6,1	(13,4)

Fuente: Oficina de Información Agraria - Pucallpa

1/ PRELIMINAR

Cuadra N° 06

UCAYALI: SIEMBRAS POR CAMPAÑA DE OTROS PRODUCTOS AGRÍCOLAS 1/

(Hectáreas)

	2001-2002												CAMPAÑA 2001-2002	2002-2003					Var. %	
	Ago.	Sep.	Oct.	Nov.	Dic.	Ene.	Feb.	Mar.	Abr.	May.	Jun.	Jul.		Ago.	Set.	Oct.	Nov.	Dic.	Dic	Ago.-Dic
OTROS CULTIVOS	364	196	581	685	784	325	606	191	282	471	340	191	5 013	254	218	357	573	832	6,1	(14,3)
Ajonjolí	0	0	0	0	0	0	0	0	0	0	1	1	1	0	0	0	0	0	-	-
Ají	22	11	15	23	35	4	7	10	13	20	36	7	200	14	4	10	5	22	(36,3)	(48,0)
Algodón	4	13	223	533	563	2	218	0	6	8	8	5	1 582	20	85	142	468	579	2,8	(3,1)
Barbasco	4	0	1	1	1	2	5	3	2	2	1	0	21	1	0	1	0	0	(100,0)	(66,7)
Camote	0	3	7	14	18	12	13	10	10	2	8	3	96	3	8	2	11	7	(60,0)	(28,0)
Cocona	21	19	23	13	14	8	21	23	11	19	27	20	216	27	22	13	27	33	132,1	36,0
Col	1	1	0	0	0	1	0	0	2	7	7	6	23	3	1	1	0	1	-	150,0
Frijol de Palo	6	7	3	2	4	0	7	4	12	15	6	11	76	5	6	6	1	3	(25,0)	(2,3)
Copoazú	1	0	2	2	2	0	2	0	0	0	0	0	9	0	1	0	0	2	0,0	(57,1)
Guaba	14	12	11	9	6	8	7	14	15	10	2	9	115	7	2	4	0	11	83,3	(54,4)
Guanabana	2	3	1	4	0	1	4	4	2	1	2	2	24	4	0	0	0	3	-	(33,3)
Hierba Luisa	5	2	4	2	0	0	1	1	0	2	0	1	17	1	1	1	1	0	-	(83,6)
Lechuga	0	1	1	3	3	0	0	0	3	5	5	4	23	2	0	0	0	0	(100,0)	(72,3)
Marañón	2	0	3	3	3	0	0	3	0	2	1	0	16	1	3	0	2	10	300,0	60,0
Melón	2	1	1	0	0	0	0	0	13	59	37	4	116	6	1	1	0	0	-	166,7
Pan del Arbol	3	32	10	5	3	0	1	1	14	15	4	1	88	2	2	2	2	9	200,0	(67,9)
Palillo	6	2	9	1	4	7	4	4	2	6	7	7	57	7	4	2	2	12	228,6	29,3
Palta	2	2	4	1	2	1	4	5	5	0	1	1	27	0	2	1	0	4	100,0	(33,3)
Pepino	9	9	13	2	2	0	5	5	4	68	35	6	156	10	7	6	3	6	200,0	(7,1)
Pituca	12	7	4	9	13	8	19	12	16	37	10	10	155	11	7	1	14	20	53,8	16,9
Pimienta	29	9	0	0	0	0	0	7	0	0	6	2	53	0	0	0	0	0	-	(100,0)
Sachapapa	2	6	4	7	7	23	30	11	10	9	9	2	118	3	4	2	6	4	(42,9)	(28,8)
Soya	26	8	1	1	1	0	0	0	19	26	22	9	112	8	2	0	0	0	(100,0)	(73,6)
Taperiba	2	0	0	0	0	0	1	1	1	2	0	0	6	0	0	0	0	0	-	(100,0)
Té	0	0	0	0	0	0	0	0	0	0	0	0	0	0	0	0	0	0	-	-
Ungurahui	10	6	0	0	0	0	0	2	0	1	0	0	19	2	0	0	0	0	-	(90,6)
Urena (Yute)	0	0	0	0	0	0	0	0	0	0	0	0	0	0	0	0	0	0	-	-
Zapallo	4	3	0	0	3	5	3	5	9	27	4	5	66	3	3	1	0	0	(100,0)	(17,6)
Zapote	0	4	8	2	3	2	4	1	1	3	0	0	26	0	0	0	0	4	60,0	(75,0)
Resto	0	0	116	52	101	244	254	69	118	128	104	79	1263	118	55	109	33	104	3,0	55,4

Fuente: Oficina de Información Agraria - Pucallpa

1/ PRELIMINAR

Cuadro N° 07

UCAYALI: DESEMBARQUE TOTAL DE PESCADO

(Toneladas métricas)

	2001	TOTAL	2002												Var.% 2002/2001	
	Dic.	2001	Ene.	Feb.	Mar.	Abr.	May.	Jun.	Jul.	Ago.	Set.	Oct.	Nov.	Dic.	Dic.	Ene.-Dic.
TOTAL	654	11 123	1051	835	659	599	705	700	867	816	769	744	832	706	8,0	(16,5)
Fresco	141	3 056	305	204	111	162	247	196	322	220	278	250	248	238	68,8	(9,1)
Seco-Salado	513	8 067	747	631	548	437	458	505	546	596	491	494	583	468	(8,8)	(19,4)
TOTAL 1/	654	11 123	1051	835	659	599	705	700	867	816	769	744	832	706	8,0	(16,5)
Arahuana	0	229	37	23	12	18	20	10	20	25	10	22	12	27	-	2,7
Acarahuazú	0	14	0	0	0	0	0	0	0	0	0	1		1	100,0	(77,0)
Achacubo	0	35	0	0	0	0	0	0	0	20	0	0		20	6 500,0	17,4
Achune	0	13	0	0	0	0	1	0	2	1	1	1	7	0	50,0	4,7
Ashara	0	5	0	0	0	0	0	0	0	0	0	0		0	-	(86,1)
Bagre	2	301	8	2	0	5	28	13	47	46	90	49	1	1	(47,4)	(3,8)
Boquichico	102	2 544	187	138	148	107	137	181	282	187	156	139	158	113	10,8	(24,1)
Bocón	0	1	0	0	0	0	1	0	0	0	0	2		0	(100,0)	192,3
Carachama	2	35	2	1	0	1	3	3	4	4	9	10	6	6	194,7	36,2
Chambira	0	25	1	1	2	4	8	4	1	1	1	1		1	500,0	(4,8)
Corvina	1	44	3	2	10	15	6	3	3	2	5	2	4	7	1 300,0	41,0
Chiu Chiu	29	251	97	56	25	47	29	5	14	7	12	54	77	64	124,4	93,5
Doncella	99	1 858	162	119	110	75	89	142	152	123	108	126	162	90	(8,9)	(21,6)
Dorado	118	1 701	141	119	109	71	126	117	122	111	122	116	168	80	(32,1)	(17,6)
Fasaco	0	48	3	4	3	2	1	3	0	4	0	3	1	3	1 350,0	(43,3)
Gamitana	46	778	82	55	33	47	50	39	37	69	35	53	41	31	(32,5)	(26,4)
Huapeta	0	0	0	0	0	0	0	0	0	0	0	0		0	-	(50,0)
Legufa	0	21	1	1	1	4	1	2	0	0	1	1	2	4	3 500,0	(11,3)
Lisa	0	93	11	0	11	1	2	4	7	5	1	0		0	-	(53,4)
LLambina	46	499	82	67	32	32	27	21	22	12	38	26	76	100	116,0	6,8
Llausea	23	59	4	38	0	0	0	0	1	1	0	0	1	26	11,2	21,4
Manitosa	0	0	0	0	0	0	0	0	0	0	0	0		0	-	400,0
Maparate	31	523	56	54	49	33	13	27	33	40	44	62	41	55	78,7	(3,1)
Mota	39	290	8	18	31	8	27	3	14	18	41	30	23	15	(61,9)	(19,8)
Novia	0	1	0	0	0	0	0	0	0	0	0	0		0	-	(45,5)
Paiche	0	60	0	0	5	4	6	8	5	3	1	0		0	-	(47,1)
Paco	20	342	81	27	12	37	34	34	18	20	10	14	12	15	(27,1)	(8,5)
Palometa	2	378	3	11	20	4	24	24	19	36	19	8	2	2	26,7	(54,8)
Panshin	0	2	0	0	0	0	0	0	0	0	0	0		0	-	(48,3)
Paña	1	19	3	5	3	3	3	2	0	1	1	2	2	1	33,3	29,9
Piro	0	12	0	2	1	0	0	1	0	0	0	0	1	0	(50,0)	(63,1)
Ractacara	1	11	7	1	0	0	0	0	1	1	1	0	1	0	(100,0)	10,5
Sábalo	0	3	0	0	0	0	0	0	0	0	0	1		0	-	(53,3)
Saltón	0	198	27	14	0	3	21	21	3	31	2	0	1	1	600,0	(37,5)
Sardina	8	203	5	2	0	11	33	19	18	33	34	11	3	3	(70,2)	(15,8)
Shiripira	0	16	1	0	0	2	4	2	0	0	1	0	1	0	-	(30,5)
Tucunare	1	9	1	6	7	0	0	0	0	0	0	0		3	466,7	116,2
Torre	28	218	19	30	22	34	7	12	40	2	2	1	3	15	(48,4)	(14,5)
Turushuqui	48	126	5	29	8	15	0	0	0	12	21	1	15	6	(87,4)	(11,7)
Vaselina	0	9	0	0	0	0	1	0	1	1	0	0	1	1	250,0	(40,1)
Yulilla	5	54	15	8	4	16	2	0	2	0	4	6	11	14	210,9	50,8
Otros	1	97	1	1	1	1	2	1	1	1	1	0	1	2	39,7	(88,2)

Fuente: Dirección Regional de Pesquería. Ucayali.

1/ Incluye pescado fresco y seco-salado

Cuadro N° 08

UCAYALI: PRODUCCIÓN DE MADERA ROLLIZA SEGÚN ESPECIES 1/

(Métros cúbicos)

	2001	TOTAL	2002												Var. % 2002/2001	
	Dic.	2001	Ene.	Feb.	Mar.	Abr.	May.	Jun.	Jul.	Ago.	Set.	Oct.	Nov.	Dic.	Dic.	Ene.-Dic.
Total	21 873	258 818	20 437	17 724	21 132	24 706	24 316	13 289	12 201	17 551	17 469	17 860	21 941	18 677	(14,6)	(12,2)
Aguano Masha	98	627	230	295	170	218	293	498	494	953	714	766	346	227	130,6	730,8
Anacaspí	0	0	0	0	0	0	0	0	0	0	0	0	0	0	-	(100,0)
Bolaina blanca	0	0	0	0	0	0	0	0	0	0	0	0	0	0	-	-
Caoba	1 332	14 709	732	658	692	903	937	376	99	107	184	265	163	325	(75,6)	(63,0)
Capirona	1 470	19 135	1 762	2 325	990	809	1 028	608	1 910	2 685	2 027	1 861	2 488	2 424	64,9	9,3
Cashimbo	445	11 591	1 078	614	698	1 249	635	372	139	413	561	295	913	1 161	161,0	(29,9)
Catahua	1 916	33 665	586	1 132	2 826	3 616	2 670	1 553	1 089	924	1 278	2 232	2 519	1 944	1,5	(33,6)
Cedro	2 581	23 403	1 214	1 028	1 376	1 931	1 840	1 032	303	159	99	264	300	398	(84,6)	(57,5)
Copaiiba	1 104	18 226	2 437	935	1 527	1 505	1 525	1 113	1 000	1 487	1 206	1 700	1 434	1 044	(5,4)	(7,2)
Cumala	2 055	20 324	1 192	1 824	2 159	2 743	2 912	1 600	1 167	833	923	806	2 485	1 454	(29,3)	(1,1)
Estoraque	8	296	23	41	63	60	31	92	240	361	270	203	232	347	4 176,4	563,1
Huayruro	196	4 972	585	142	68	179	199	125	110	459	528	534	406	243	24,0	(28,0)
Huiguerilla	0	0	0	0	0	0	0	0	0	0	0	0	0	0	-	-
Huimba negra	41	606	55	10	146	41	70	305	136	402	284	381	174	341	725,1	286,6
Ishpingo	510	4 842	351	194	325	424	540	238	74	55	28	51	125	81	(84,1)	(48,7)
Lagarto caspi	12	875	61	35	58	42	52	42	3	64	14	0	77	43	264,3	(43,8)
Loro Micuna	0	1 584	0	0	0	0	45	82	51	130	45	79	44	73	-	(65,3)
Lupuna blanca	4 558	33 454	4 127	4 093	4 300	2 067	3 919	2 030	1 975	2 934	3 207	2 766	2 044	1 726	(62,1)	5,2
Manchinga	2	884	0	0	0	0	0	0	28	85	110	183	87	385	16 042,2	(0,7)
Marupa	0	25	0	0	0	0	0	31	0	0	3	0	0	0	-	42,5
Moena	343	7 612	429	275	606	1 515	812	411	110	81	121	276	390	186	(45,9)	(31,5)
Panguana	24	137	11	40	64	81	30	39	95	22	26	176	0	0	(100,0)	326,7
Pashaco	100	2 546	198	233	375	306	571	145	215	158	85	159	673	265	163,5	32,9
Pumaquiro	62	1 573	118	130	168	426	140	46	15	35	88	66	145	87	39,9	(6,9)
Quinilla	380	6 815	652	444	486	382	222	310	168	1 494	1 942	1 923	1 601	1 762	363,4	67,1
Requia	849	3 048	224	137	300	358	505	216	51	152	215	269	208	412	(51,5)	(0,0)
Shihuahuaco	925	12 757	676	823	452	579	811	757	1 297	2 038	1 917	1 536	1 254	1 015	9,7	3,1
Tahuari	0	104	19	11	15	54	6	0	13	42	29	18	0	76	-	172,4
Tornillo	2 083	26 842	3 080	2 006	2 765	4 992	4 240	1 196	1 149	600	842	502	2 412	1 268	(39,1)	(6,7)
Ubos	0	22	0	0	0	0	0	0	0	0	0	0	0	0	-	(100,0)
Utucuro	306	5 148	418	198	215	2	59	25	179	505	499	311	778	514	68,0	(28,1)
Yacushapana	80	811	30	45	100	93	22	0	42	202	16	93	169	410	414,4	50,5
Otros	393	2 184	148	57	185	132	201	47	53	170	207	145	471	468	19,2	4,6

Fuente: Instituto Nacional de Recursos Naturales INRENA-Ucayali

1/ PRELIMINAR

Cuadro N° 09

UCAYALI: PRODUCCIÓN DE MADERA ASERRADA SEGÚN ESPECIES 1/

(Métros cúbicos)

	2001	TOTAL	2002												Var.% 2002/2001	
	Dic.	2001	Ene.	Feb.	Mar.	Abr.	May.	Jun.	Jul.	Ago.	Set.	Oct.	Nov.	Dic.	Dic.	Ene.-Dic.
TOTAL	15 256	185 601	11 301	10 158	10 824	12 920	12 707	11 902	26 585	39 659	12 727	12 399	11 845	14 673	(3,8)	1,1
Aguano Masha	17	123	33	0	52	29	14	110	410	597	437	545	204	298	1 669,2	2 114,0
Caoba	1 255	12 443	294	601	349	658	711	432	390	301	141	168	160	145	(88,5)	(65,1)
Capirona	1 227	13 056	1 927	1 255	968	1 102	791	681	2 111	2 488	2 128	1 226	1 131	1 805	47,0	34,9
Cashimbo	651	9 156	571	557	569	593	480	529	348	305	538	369	333	684	5,0	(35,8)
Catahua	1 615	23 862	1 026	965	1 734	1 898	1 391	1 569	1 747	1 651	1 286	1 820	1 469	1 723	6,7	(23,4)
Cedro	1 534	15 745	686	735	661	1 280	1 104	1 239	604	572	160	229	249	208	(86,4)	(50,9)
Copaiba	991	12 448	1 258	991	840	783	1 039	857	1 243	1 277	1 040	1 076	651	1 052	6,1	(2,7)
Cumala	1 138	16 285	1 502	1 350	2 052	1 859	2 343	1 316	1 658	1 666	1 001	668	1 434	1 320	15,9	11,6
Estoraque	0	67	0	0	0	0	0	6	77	59	165	196	134	217	-	1 182,7
Huayruro	309	3 047	315	159	166	99	152	63	139	197	391	342	293	210	(32,1)	(17,1)
Huimba	64	492	49	8	47	62	32	144	135	285	220	237	103	194	204,6	208,3
Ishpingo	308	2 972	261	240	144	180	325	252	241	86	81	69	31	45	(85,3)	(34,2)
Lagarto	10	525	40	30	19	5	62	29	38	101	17	27	49	46	347,6	(11,9)
Loro Micuna	0	27	0	0	0	0	26	37	11 082	52	36	30	12	42	-	41 257,4
Lupuna	61	1 127	15	46	82	30	103	0	1 860	1 734	1 257	1 830	1 628	1 897	2 992,4	830,0
Manchinga	6	295	0	0	0	0	0	0	19	30	73	114	31	213	3 531,9	62,7
Marupa	0	11	0	0	0	0	0	24	0	0	0	0	0	0	-	112,2
Mashonaste	0	11	0	0	0	0	0	0	0	0	19	6	7	19	-	375,9
Moena	221	6 386	384	208	279	552	662	646	626	277	167	184	135	198	(10,3)	(32,4)
Pashaco	58	1 531	101	79	229	222	208	231	245	283	174	146	266	256	343,7	59,5
Pino	0	39	0	0	0	0	0	0	0	0	0	0	0	0	-	(100,0)
Pumaquiro	25	690	61	0	39	56	92	52	120	74	103	51	46	67	169,1	10,1
Quinilla	238	2 681	184	87	122	226	12	59	277	529	785	827	809	737	209,9	73,7
Requia	403	2 136	268	98	82	203	257	288	104	146	127	258	136	261	(35,2)	4,3
Shihuahuaco	640	4 576	299	477	338	402	590	695	1 068	24 480	494	773	789	948	48,3	585,2
Tornillo	2 839	39 695	1 579	1 892	1 838	2 378	2 064	2 433	1 728	1 569	1 103	542	1 145	1 253	(55,8)	(50,8)
Ubos	0	0	0	0	0	0	0	0	0	0	0	0	0	0	-	-
Utucuro	517	3 565	275	245	58	81	43	75	109	607	540	387	340	509	(1,6)	(8,3)
Yacushapana	34	362	15	10	41	80	16	6	10	135	79	32	31	117	239,7	58,1
Otros	1 096	12 247	155	125	115	141	191	129	196	160	164	247	227	211	(80,7)	(83,2)

Fuente: Instituto Nacional de Recursos Naturales INRENA-Ucayali

1/ PRELIMINAR

Cuadro N° 10

UCAYALI: PRODUCCIÓN DE PETRÓLEO CRUDO 2001 - 2002

(Barriles)

	2001	TOTAL 2001	2002												Var.% 2002/2001	
	Dic.		Ene.	Feb.	Mar.	Abr.	May.	Jun.	Jul.	Ago.	Set.	Oct.	Nov.	Dic.	Dic.	Ene.-Dic.
TOTAL	<u>135 828</u>	<u>1 609 426</u>	<u>135 636</u>	<u>125 534</u>	<u>143 851</u>	<u>95 410</u>	<u>143 581</u>	<u>148 355</u>	<u>143 837</u>	<u>153 195</u>	<u>142 730</u>	<u>145 013</u>	<u>151 803</u>	<u>139 272</u>	<u>2,5</u>	<u>3,7</u>
Lote 31-B Y 31-D	16 545	162 292	10 345	10 944	15 338	15 171	10 200	15 630	10 982	14 787	11 364	14 431	11 007	14 590	(11,8)	(4,6)
Lote 31-C	119 283	1 447 134	125 291	114 590	128 513	80 239	133 381	132 725	132 855	138 408	131 366	130 582	140 796	124 682	4,5	4,6

Fuente: Perupetro S.A.

Cuadro N° 11

UCAYALI: INDICADORES DE LA PRODUCCIÓN INDUSTRIAL DE PUCALLPA

Líneas Industriales	2001	TOTAL 2001	2002												Var.% 2002/2001	
	Dic.		Ene.	Feb.	Mar.	Abr.	May.	Jun.	Jul.	Ago.	Set.	Oct.	Nov.	Dic.	Dic.	Ene.-Dic.
Cerveza (Mil litros)	3 870	33 680	4 007	3 232	2 974	2 689	3 156	3 314	3 703	3 175	3 653	4 161	3 529	3 925	1,4	23,3
Bebidas gaseosas (Mil litros)	786	9 229	1 264	772	1 431	1 138	1 351	1 348	1 278	1 730	1 321	1 419	1 190	1 336	70,0	68,8
Aserrado de madera (m ³)	15 256	185 601	11 301	10 158	10 824	12 920	12 707	11 902	26 585	39 659	12 727	12 399	11 845	14 673	(3,8)	1,1
Triplay (m ³)	1 721	23 273	3 483	2 310	2 845	3 150	3 537	2 224	2 462	1 933	1 416	2 100	1 729	1 994	15,9	25,4
Parquet (m ³)	174	1 189	270	288	318	203	247	297	505	382	470	582	338	529	203,9	272,7
Refinación petróleo (Barriles)	89201	1 099 959	84313	85626	88472	67 354	94 600	88 597	107 949	105 642	108 529	102 212	87 033	92 698	3,9	1,2

Fuente: Dirección Regional de Industrias - Encuesta a Empresas Industriales

Cuadro N° 12

UCAYALI : ARRIBOS Y PERNOCTACIONES A LOS ESTABLECIMIENTOS DE HOSPEDAJE

(Número)

	2001	TOTAL 2001	2002												Var.% 2002/2001	
	Dic.		Ene.	Feb.	Mar.	Abr.	May.	Jun.	Jul.	Ago.	Set.	Oct.	Nov.	Dic.	Dic.	Ene.-Dic.
<u>ARRIBOS</u>	<u>4 536</u>	<u>60 081</u>	<u>4 962</u>	<u>4 530</u>	<u>5 134</u>	<u>5 254</u>	<u>5 587</u>	<u>5 350</u>	<u>5 725</u>	<u>5 457</u>	<u>4 849</u>	<u>5 086</u>	<u>5 068</u>	<u>4 672</u>	<u>3,0</u>	<u>2,7</u>
Nacionales	4 420	57 503	4 792	4 399	4 971	5 122	5 373	5 144	5 447	5 192	4 731	4 888	4 901	4 549	2,9	3,5
Extranjeros	116	2 578	170	131	163	132	214	206	278	265	118	198	167	123	6,0	(16,0)
<u>PERNOCTACIONES</u>	<u>8 329</u>	<u>121 264</u>	<u>9 326</u>	<u>9 055</u>	<u>10 022</u>	<u>10 524</u>	<u>10 587</u>	<u>10 285</u>	<u>10 794</u>	<u>10 424</u>	<u>10 303</u>	<u>10 206</u>	<u>9 897</u>	<u>9 490</u>	<u>13,9</u>	<u>(0,3)</u>
Nacionales	8 039	113 320	8 975	8 681	9 529	10 129	10 092	9 794	10 079	9 695	9 822	9 506	9 372	9 029	12,3	1,2
Extranjeros	290	7 944	351	374	493	395	495	491	715	729	481	700	525	461	59,0	(21,8)

Fuente: Dirección Regional de Turismo de Ucayali

Cuadro N° 13

UCAYALI: IMPORTACIONES FOB POR LA ADUANA DE PUCALLPA 2001 - 2002

(Miles de U.S. Dólares)

	2001 Dic.	TOTAL 2001	2002												Var.% 2002/2001		
			Ene.	Feb.	Mar.	Abr.	May.	Jun.	Jul.	Ago.	Set.	Oct.	Nov.	Dic.	Dic.	Ene.-Dic.	
Total Importaciones	0	272	0	0	0	0	0	0	0	20	0	0	0	0	0	-	(92,6)
Bienes de Consumo	0	8	0	0	0	0	0	0	0	0	0	0	0	0	0	-	(100,0)
Bienes no duraderos	0	2	0	0	0	0	0	0	0	0	0	0	0	0	0	-	(100,0)
Bienes duraderos	0	6	0	0	0	0	0	0	0	0	0	0	0	0	0	-	(100,0)
Materias primas e insumos	0	141	0	0	0	0	0	0	0	20	0	0	0	0	0	-	(85,8)
Combustibles y lubricantes	0	5	0	0	0	0	0	0	0	0	0	0	0	0	0	-	(100,0)
Materias para la agricultura	0	0	0	0	0	0	0	0	0	0	0	0	0	0	0	-	-
Materias para la industria	0	136	0	0	0	0	0	0	0	20	0	0	0	0	0	-	(85,3)
Bienes de Capital	0	123	0	0	0	0	0	0	0	0	0	0	0	0	0	-	(100,0)
Materiales de construcción	0	20	0	0	0	0	0	0	0	0	0	0	0	0	0	-	(100,0)
Bienes para la agricultura	0	1	0	0	0	0	0	0	0	0	0	0	0	0	0	-	(100,0)
Bienes para la industria	0	99	0	0	0	0	0	0	0	0	0	0	0	0	0	-	(100,0)
Equipo de transporte	0	3	0	0	0	0	0	0	0	0	0	0	0	0	0	-	(100,0)

Fuente: BCRP.- Oficina Principal

Cuadro N° 14

UCAYALI: EXPORTACIONES FOB POR LA ADUANA DE PUCALLPA 2001 - 2002

(Miles de U.S. Dólares)

	2001 Dic.	TOTAL 2000	2002												Var.% 2002/2001	
			Ene.	Feb.	Mar.	Abr.	May.	Jun.	Jul.	Ago.	Set.	Oct.	Nov.	Dic.	Dic.	Ene.-Dic.
Total Exportaciones	0	0	901	3	0	6	0	0	268	0	0	0	0	0	-	-
Semillas de pijuayo	0	0	0	0	0	0	0	0	0	0	0	0	0	0	-	-
Frutas frescas	0	0	0	0	0	0	0	0	0	0	0	0	0	0	-	-
Tubérculos y hortalizas	0	0	0	0	0	0	0	0	0	0	0	0	0	0	-	-
Otros productos	0	0	0	0	0	0	0	0	0	0	0	0	0	0	-	-
Equipo, maq. y accesorios	0	0	901	3	0	6	0	0	268	0	0	0	0	0	-	-

Fuente: BCRP. Oficina Principal

Cuadro N° 15
UCAYALI: RECAUDACIÓN TRIBUTARIA 2001 - 2002
(Miles de Nuevos Soles)

	2001	TOTAL	2002												Var.% 2001/2000	
	Dic.	2001	Ene.	Feb.	Mar.	Abr.	May.	Jun.	Jul.	Ago.	Set.	Oct.	Nov.	Dic.	Dic.	Ene.-Dic.
TOTAL RECAUDACIÓN	8 243	95 098	9 821	6 272	7 564	10 546	9 743	8 801	7 639	7 857	12 061	6 496	8 990	9 186	11,4	10,4
Ingresos Tributarios	8 184	94 434	9 797	6 223	7 500	10 452	9 647	8 749	7 579	7 787	12 019	6 412	8 924	9 129	11,5	10,4
Impuesto a la Renta	1 978	26 062	2 893	2 342	2 556	4 938	3 248	2 796	2 522	2 785	3 042	2 554	2 825	2 622	32,6	34,8
Impuesto a las importaciones	23	161	5	5	6	6	6	3	9	13	11	10	4	6	(73,9)	(47,8)
Impuesto General a las Ventas	673	9 465	812	933	1 129	1 118	983	1 211	1 036	1 162	1 057	1 060	1 171	944	40,3	33,3
Impuesto Selectivo al Consumo	4 904	51 306	5 544	2 081	3 464	4 029	4 137	4 078	3 626	3 396	7 494	2 336	4 475	5 027	2,5	(3,2)
Otros ingresos tributarios	606	7 440	543	862	345	361	1 273	661	386	431	415	452	449	530	(12,5)	(9,8)
Ingresos No Tributarios	59	664	24	49	64	94	96	52	60	70	42	84	66	57	(3,4)	14,2

Fuente: SUNAT, SUNAD.

Cuadro N° 16

UCAYALI: SALDO DE DEPÓSITOS DEL SISTEMA FINANCIERO DE PUCALLPA 2001 - 2002

(Miles de nuevos soles)

	2001	2002												Var. %	
	Dic.	Ene.	Feb.	Mar.	Abr.	May.	Jun.	Jul.	Ago.	Set.	Oct.	Nov.	Dic.	Mes	Annual
TOTAL SISTEMA FINANCIERO	<u>130 177</u>	<u>128 366</u>	<u>130 516</u>	<u>124 053</u>	<u>120 890</u>	<u>123 008</u>	<u>125 005</u>	<u>130 668</u>	<u>133 556</u>	<u>133 788</u>	<u>136 664</u>	<u>128 596</u>	<u>135 597</u>	<u>5,4</u>	<u>4,2</u>
A. EMPRESAS BANCARIAS	<u>130 084</u>	<u>128 222</u>	<u>130 379</u>	<u>123 896</u>	<u>120 597</u>	<u>122 699</u>	<u>124 621</u>	<u>128 342</u>	<u>131 289</u>	<u>131 168</u>	<u>133 646</u>	<u>125 600</u>	<u>132 711</u>	<u>5,7</u>	<u>2,0</u>
Continental	71 324	66 589	69 629	64 326	63 573	63 723	64 762	64 816	64 451	66 066	67 649	63 396	65 533	3,4	(8,1)
Crédito	52 759	54 199	53 193	52 540	48 795	49 323	50 861	53 041	56 334	54 085	53 408	50 893	53 956	6,0	2,3
Interbank	4 678	5 441	5 661	5 262	6 416	8 007	7 925	8 382	8 517	9 642	10 662	10 056	10 733	6,7	129,5
Trabajo	1 096	1 051	1 027	947	1 038	1 081	961	1 028	1 114	1 246	1 066	1 107	1 095	(1,1)	(0,1)
Nación	228	943	869	822	775	565	112	1 075	873	129	861	149	1 394	838,7	511,6
B. EMPRESAS NO BANCARIAS	<u>94</u>	<u>144</u>	<u>137</u>	<u>157</u>	<u>293</u>	<u>309</u>	<u>384</u>	<u>2 326</u>	<u>2 267</u>	<u>2 620</u>	<u>3 017</u>	<u>2 995</u>	<u>2 886</u>	<u>(3,7)</u>	<u>2 986</u>
C. M. Maynas	94	144	137	157	293	309	358	2 318	2 225	2 571	2 962	2 931	2 811	(4,1)	2 906
Financiera Solución	-	-	-	-	-	-	26	8	42	49	55	64	75	17,2	-

Fuente: Empresas Financieras

Cuadro N° 17

UCAYALI: SALDOS DE DEPÓSITOS DEL SISTEMA FINANCIERO DE PUCALLPA, SEGÚN TIPO 2001 - 2002

(Miles de nuevos soles)

	2001	2002											Var. %		
	Dic.	Ene.	Feb.	Mar.	Abr.	May.	Jun.	Jul.	Ago.	Set.	Oct.	Nov.	Dic.	Mes	Annual
TOTAL DEPÓSITOS	<u>130 177</u>	<u>128 366</u>	<u>130 516</u>	<u>124 053</u>	<u>120 890</u>	<u>123 008</u>	<u>125 005</u>	<u>130 668</u>	<u>133 556</u>	<u>133 788</u>	<u>136 664</u>	<u>128 596</u>	<u>135 597</u>	5,4	4,2
A. DEPÓSITOS A LA VISTA	<u>47 708</u>	<u>45 709</u>	<u>44 562</u>	<u>39 324</u>	<u>40 556</u>	<u>41 810</u>	<u>43 868</u>	<u>49 693</u>	<u>49 177</u>	<u>50 850</u>	<u>50 546</u>	<u>48 235</u>	<u>50 746</u>	5,2	6,4
Empresas Bancarias	47 480	44 767	43 693	38 502	39 782	41 245	43 730	48 610	48 262	50 673	49 629	48 022	49 277	2,6	3,8
Empresas No Bancarias	-	-	-	-	-	-	26	8	42	49	55	64	75	17,2	-
Banco de la Nación	228	943	869	822	775	565	112	1 075	873	129	861	149	1 394	838,7	511,6
B. DEPÓSITOS DE AHORRO	<u>44 519</u>	<u>44 738</u>	<u>47 307</u>	<u>49 278</u>	<u>45 606</u>	<u>45 915</u>	<u>46 269</u>	<u>44 051</u>	<u>46 639</u>	<u>44 916</u>	<u>47 847</u>	<u>42 654</u>	<u>45 995</u>	7,8	3,3
Empresas Bancarias	44 438	44 612	47 181	49 137	45 361	45 667	45 984	43 466	46 330	44 417	46 948	41 757	45 256	8,4	1,8
Empresas No Bancarias	81	126	126	141	245	248	284	585	309	500	899	896	740	(17,5)	810,7
Banco de la Nación	-	-	-	-	-	-	-	-	-	-	-	-	-	-	-
C. DEPÓSITOS A PLAZO	<u>37 951</u>	<u>37 919</u>	<u>38 647</u>	<u>35 451</u>	<u>34 728</u>	<u>35 284</u>	<u>34 868</u>	<u>36 924</u>	<u>37 740</u>	<u>38 021</u>	<u>38 272</u>	<u>37 708</u>	<u>38 856</u>	3,0	2,4
Empresas Bancarias	37 938	37 901	38 636	35 435	34 679	35 223	34 795	35 191	35 824	35 950	36 208	35 673	36 785	3,1	(3,0)
Empresas No Bancarias	12	18	11	16	48	61	73	1733	1916	2072	2064	2035	2071	1,8	16 738
Banco de la Nación	-	-	-	-	-	-	-	-	-	-	-	-	-	-	-

Fuente: Empresas Financieras

Cuadro N° 18

UCAYALI: SALDO DE DEPÓSITOS DEL SISTEMA FINANCIERO DE PUCALLPA, SEGÚN MONEDAS 2001 - 2002

(Miles de nuevos soles)

	2001	2002											Var. %		
	Dic.	Ene.	Feb.	Mar.	Abr.	May.	Jun.	Jul.	Ago.	Set.	Oct.	Nov.	Dic.	Mes	Annual
TOTAL DEPÓSITOS	<u>130 177</u>	<u>128 366</u>	<u>130 516</u>	<u>124 053</u>	<u>120 890</u>	<u>123 008</u>	<u>125 005</u>	<u>130 668</u>	<u>133 556</u>	<u>133 788</u>	<u>136 664</u>	<u>128 596</u>	<u>135 597</u>	<u>5,4</u>	<u>4,2</u>
A. MONEDA NACIONAL	<u>60 800</u>	<u>58 598</u>	<u>59 774</u>	<u>54 456</u>	<u>52 252</u>	<u>53 737</u>	<u>55 090</u>	<u>60 896</u>	<u>60 357</u>	<u>61 590</u>	<u>61 082</u>	<u>55 452</u>	<u>59 939</u>	<u>8,1</u>	<u>(1,4)</u>
Depósitos Vista	36 944	33 660	34 737	31 015	29 454	29 341	30 367	37 653	35 893	39 206	37 508	34 198	36 122	5,6	(2,2)
Depósitos de Ahorro	19 184	20 165	18 383	19 808	19 037	20 622	20 912	19 293	20 412	18 278	19 557	17 280	19 921	15,3	3,8
Depósitos a Plazo	4 671	4 773	6 654	3 632	3 761	3 775	3 811	3 949	4 052	4 107	4 017	3 975	3 896	(2,0)	(16,6)
B. MONEDA EXTRANJERA	<u>69 378</u>	<u>69 769</u>	<u>70 742</u>	<u>69 598</u>	<u>68 638</u>	<u>69 270</u>	<u>69 915</u>	<u>69 772</u>	<u>73 199</u>	<u>72 198</u>	<u>75 582</u>	<u>73 143</u>	<u>75 658</u>	<u>3,4</u>	<u>9,1</u>
Depósitos Vista	10 764	12 050	9 825	8 309	11 102	12 469	13 501	12 040	13 285	11 645	13 038	14 037	14 624	4,2	35,9
Depósitos de Ahorro	25 334	24 573	28 924	29 469	26 569	25 292	25 357	24 758	26 227	26 638	28 289	25 373	26 074	2,8	2,9
Depósitos a Plazo	33 279	33 146	31 993	31 819	30 966	31 509	31 057	32 975	33 688	33 915	34 255	33 733	34 960	3,6	5,0

Fuente: Empresas Financieras

Cuadro N° 19

UCAYALI: SALDO DE LAS COLOCACIONES TOTALES DEL SISTEMA FINANCIERO DE PUCALLPA 2001 - 2002

(Miles de nuevos soles)

	2001	2002											Var. %		
	Dic.	Ene.	Feb.	Mar.	Abr.	May.	Jun.	Jul.	Ago.	Set.	Oct.	Nov.	Dic.	Mes	Anual
TOTAL SISTEMA FINANCIERO	<u>87 074</u>	<u>87 353</u>	<u>87 642</u>	<u>86 856</u>	<u>87 244</u>	<u>84 809</u>	<u>87 157</u>	<u>88 777</u>	<u>91 945</u>	<u>92 808</u>	<u>92 162</u>	<u>91 102</u>	<u>94 124</u>	<u>3,3</u>	<u>8,1</u>
Moneda Nacional	47 490	47 608	47 445	47 950	47 997	49 090	50 773	53 453	53 317	54 601	56 900	58 366	60 509	3,7	27,4
Moneda Extranjera	39 584	39 745	40 197	38 907	39 247	35 720	36 384	35 324	38 628	38 207	35 262	32 736	33 615	2,7	(15,1)
TOTAL SISTEMA BANCARIO	<u>82 125</u>	<u>81 963</u>	<u>81 814</u>	<u>80 451</u>	<u>80 506</u>	<u>77 744</u>	<u>79 697</u>	<u>80 805</u>	<u>83 495</u>	<u>83 849</u>	<u>82 684</u>	<u>81 002</u>	<u>83 425</u>	<u>3,0</u>	<u>1,6</u>
Continental	24 223	23 742	23 542	22 658	22 656	23 922	24 172	23 016	25 278	25 530	26 969	25 496	26 389	3,5	3,2
Crédito	25 034	23 664	23 162	23 072	23 343	22 270	22 891	22 364	22 048	21 690	16 847	16 092	16 457	2,3	(36,3)
Interbank	18 056	19 894	20 338	19 768	19 190	16 092	16 866	19 434	20 193	20 569	22 526	22 758	23 521	3,3	33,2
Trabajo	14 813	14 663	14 772	14 954	15 318	15 460	15 769	15 990	15 976	16 059	16 341	16 655	17 059	2,4	12,4
TOTAL SISTEMA NO BANCARIO	<u>4 949</u>	<u>5 390</u>	<u>5 828</u>	<u>6 405</u>	<u>6 738</u>	<u>7 065</u>	<u>7 460</u>	<u>7 972</u>	<u>8 451</u>	<u>8 959</u>	<u>9 478</u>	<u>10 100</u>	<u>10 699</u>	<u>5,9</u>	<u>116,2</u>
C. M. Maynas	1 057	1 407	1 699	2 067	2 316	2 552	2 761	3 033	3 355	3 677	3 905	4 017	4 353	8,4	311,9
Financiera Solución	3 892	3 983	4 129	4 338	4 422	4 513	4 699	4 939	5 096	5 282	5 573	6 083	6 346	4,3	63,1

Fuente: Empresas Financieras

Cuadro N° 20

UCAYALI : RATIO DE CARTERA PESADA DEL SISTEMA FINANCIERO 2001 - 2002

(EN PORCENTAJE)

	2001	2002											
	Dic.	Ene.	Feb.	Mar.	Abr.	May.	Jun.	Jul.	Ago.	Set.	Oct.	Nov.	Dic.
<u>SISTEMA FINANCIERO</u>	<u>17,5</u>	<u>22,0</u>	<u>18,3</u>	<u>22,2</u>	<u>21,8</u>	<u>17,9</u>	<u>17,9</u>	<u>16,1</u>	<u>18,1</u>	<u>18,0</u>	<u>13,9</u>	<u>10,4</u>	<u>10,2</u>
<u>A. EMPRESAS BANCARIAS</u>	<u>17,5</u>	<u>23,4</u>	<u>19,5</u>	<u>23,9</u>	<u>23,5</u>	<u>19,4</u>	<u>19,4</u>	<u>17,5</u>	<u>19,8</u>	<u>19,8</u>	<u>15,3</u>	<u>11,4</u>	<u>11,2</u>
Continental	7,0	6,9	7,0	6,9	8,8	6,6	5,8	6,1	14,1	13,8	12,6	4,6	4,6
Crédito	38,9	40,7	41,1	41,4	38,1	39,2	40,4	35,3	36,3	37,3	25,6	20,7	20,3
Interbank	13,0	36,8	20,6	37,9	38,8	25,8	24,9	21,8	21,5	21,0	19,0	18,1	17,6
Banco del Trabajo	4,1	4,2	4,1	4,1	4,0	3,9	3,9	3,8	3,8	3,8	3,7	3,7	3,6
<u>B. SISTEMA NO BANCARIO</u>	<u>0,1</u>	<u>0,8</u>	<u>1,1</u>	<u>1,2</u>	<u>1,2</u>	<u>1,2</u>	<u>1,4</u>	<u>2,2</u>	<u>1,9</u>	<u>2,0</u>	<u>1,9</u>	<u>2,4</u>	<u>2,4</u>
Caja Municipal	0,1	0,1	0,1	0,8	0,9	1,3	1,9	1,9	2,0	2,6	2,4	2,5	2,6
Financiera Solución	n.d.	1,1	1,5	1,3	1,3	1,2	1,1	2,3	1,8	1,6	1,5	2,4	2,3

Fuente: Empresas Financieras