

PRESENTACIÓN

En octubre, el **Índice de Precios al Consumidor de Pucallpa** aumentó 0,48 por ciento respecto al mes anterior, destacándose el incremento de precios en Alimentos y Bebidas (0,83 por ciento) y Muebles y Enseres (0,34 por ciento). La inflación acumulada fue 2,28 por ciento, mientras que la anual fue de 1,94 por ciento.

El **tipo de cambio** promedio venta disminuyó en octubre (-0,1 por ciento), y con ello la depreciación acumulada en los últimos doce meses fue de 4,5 por ciento. Entre julio y setiembre se produjo la mayor depreciación del tipo de cambio.

El **Valor Bruto de la Producción Agropecuaria** de Ucayali (precios de 1994) disminuyó ligeramente (-6,2 por ciento) respecto a octubre 2001, explicado por la caída del subsector agrícola (-8,9 por ciento) en tanto que la parte pecuaria se incrementó en 6,2 por ciento. Asimismo, el VBP acumulado a octubre cayó en 12,3 por ciento respecto al período anterior, principalmente por la disminución del subsector agrícola (-17,3 por ciento).

El **desembarque de pescado para consumo humano** fue 1 145 T.M., menor en 4,4 por ciento respecto a octubre 2001, sin embargo, se capturó más de las especies de consumo popular, como boquichico (0,9 por ciento), doncella (18,3 por ciento) y dorado (7,8 por ciento). Asimismo, el acumulado hasta octubre, de 8 145 T.M., fue menor en 15,6 por ciento respecto al mismo período anterior.

Este mes la producción de **hidrocarburos** (145,01 mil barriles) aumentó en 3,8 por ciento respecto al registrado en octubre 2001 y la producción acumulada fue de 1,38 millones de barriles, mayor en 2,2 por ciento respecto a los diez primeros meses del 2001.

En octubre la **industria** mejoró, impulsada por la mayor producción de cerveza (30,1 por ciento), bebidas gasificadas (45,2 por ciento), aserrado de madera (9,6 por ciento), triplay (21,55 por ciento), parquet (188,3 por ciento) y refinados de petróleo (0,5 por ciento). Asimismo, la producción acumulada entre enero y octubre registró un crecimiento generalizado, particularmente en las industrias de parquet (337,3 por ciento), bebidas gasificadas (71,6 por ciento), cerveza (27,4 por ciento) y triplay (25,5 por ciento).

En cuanto al **turismo**, en octubre arribaron a los establecimientos de hospedaje de Ucayali 5 086 turistas, cifra menor en 5,4 por ciento respecto al mismo mes del 2001, debido a la menor afluencia tanto de nacionales (-5,2 por ciento) cuanto de extranjeros (-10,0 por ciento). Hasta octubre arribaron 51 934 personas, incrementándose en 2,1 por ciento respecto al mismo período del 2001.

Este mes tampoco se realizaron operaciones de **comercio exterior**, con lo cual el acumulado de **exportaciones** permaneció en US\$ 1,18 millones y de las **importaciones** en US\$ 20 mil.

La **recaudación tributaria** de octubre fue de S/. 6,50 millones, menor en 20,5 por ciento respecto al nivel registrado en octubre del 2001. Asimismo, la recaudación del período enero - octubre totalizó S/. 86,80 millones, incrementándose en 9,1 por ciento respecto al mismo período del 2001, explicada por el mayor rendimiento del impuesto a la renta (S/. 7,87 millones) y del IGV (S/. 2,37 millones). El ISC disminuyó S/. 2,4 millones.

En octubre, los **depósitos del sistema financiero** de Pucallpa aumentaron en S/. 5,8 millones respecto a octubre del 2001 (3,1 por ciento en términos reales), al haberse incrementado los depósitos de ahorro (8,3 por ciento). La liquidez real aumentó principalmente en: depósitos a la vista en soles (0,6 por ciento), vista en moneda extranjera (2,1 por ciento); depósitos de ahorro en soles (25,3 por ciento) y en dólares (-1,0 por ciento), depósitos a plazo en soles (9,7 por ciento) y en dólares (-1,3 por ciento).

Por su parte, el saldo de **colocaciones** fue de S/. 90,21 millones, incrementándose en términos reales en 6,3 por ciento, debido a la preferencia por el crédito en moneda nacional. Cabe destacar que el mayor incremento relativo sucedió en la Caja Municipal de Maynas (758,1 por ciento), entidad que recién comenzó a operar en setiembre del 2001. Respecto a octubre 2001, la dolarización ha descendido de 46,2 a 36,9 por ciento. La cartera pesada totalizó S/. 14,2 millones, de los cuales el 87,5 por ciento estuvo constituido por créditos en cobranza judicial.

En octubre, la **tasa de interés preferencial** en moneda nacional para préstamos corporativos a 90 días volvió a incrementarse (8,1 por ciento), siendo la mayor del año, mientras que la tasa por sobregiros disminuyó de 73,1 por ciento a 69,7 por ciento. En moneda extranjera la tasa corporativa se mantiene en 2,7 por ciento desde julio 2002.

I. INFLACIÓN Y TIPO DE CAMBIO

1. Inflación

En octubre, el Índice de Precios al Consumidor de Pucallpa aumentó 0,48 por ciento respecto al mes anterior, destacando el incremento de precios en los rubros de Alimentos y Bebidas (0,83 por ciento) y Muebles y Enseres (0,34 por ciento). La inflación acumulada hasta octubre fue de 2,28 por ciento, mientras que la inflación anualizada fue 1,94 por ciento.

Hasta octubre, la inflación acumulada se explica por los mayores precios en Alimentos y Bebidas (3,13 por ciento), Alquiler de Vivienda, Combustibles y Electricidad (2,46 por ciento) y Esparcimiento y Servicios Culturales (1,17 por ciento), debido a los incrementos de precios en pescados y mariscos (22,09 por ciento), combustibles y lubricantes (12,78 por ciento) y alquiler de vivienda (7,71 por ciento). Cabe mencionar que debido a las paralizaciones del Frente de Defensa de Ucayali se afectó el normal abastecimiento de los productos procedentes de Lima, incidiendo en alzas de precios.

PUCALLPA: TASA DE INFLACIÓN (Variación porcentual)

	Oct. 2001	Oct. 2002	Ene.- Oct. 2001	Ene.- Oct. 2002
Índice General	0,05	0,48	-0,06	2,28
Alim. Y Bebidas	0,13	0,83	-1,90	3,13
Vestido y Calzado	0,00	-0,05	5,24	0,18
Alq. Viv. Comb. Ele.	-0,18	-0,18	1,56	2,46
Mueb. Ens. Y Man.	0,06	0,34	1,53	1,21
Cuid. Consv. Salud	0,13	0,00	9,27	0,62
Transp. Y Comunc.	-0,06	0,01	0,14	0,51
Esparc. Div. Serv.	0,00	0,00	3,09	1,17
Otros Bs. Y Ss.	0,00	0,00	2,63	0,88

Fuente: Oficina Departamental de Estadística e Informática de Ucayali.

1. Tipo de Cambio

El tipo de cambio promedio venta disminuyó en octubre (-0,1 por ciento), y con ello la depreciación acumulada en los últimos doce meses fue de 4,5 por ciento. Entre julio y setiembre se produjo la mayor depreciación del año.

TIPO DE CAMBIO BANCARIO

	Tipo de Cambio Promedio 1/				Índice Tipo de Cambio Real Var.% Mensual	
	Compra	Venta	Var.% Mensual	Var.% Anualizada	Bilateral 2/	Multilateral 3/
2000	3,487	3,490		3,1		
2001	3,505	3,508		-2,4		
Octubre	3,459	3,461	-0,9	-2,1	-1,2	-1,6
Noviembre	3,438	4,441	-0,6	-2,5	-0,3	0,1
Diciembre	3,434	3,437	-0,1	-2,4	-0,4	0,1
2002						
Enero	3,458	3,461	0,7	-1,8	1,5	-0,3
Febrero	3,476	3,478	0,5	-1,5	0,9	-1,3
Marzo	3,455	3,457	-0,6	-1,8	-0,6	-0,8
Abril	3,438	3,440	-0,5	-3,4	-0,7	-0,4
Mayo	3,450	3,453	0,4	-4,1	0,2	0,8
Junio	3,479	3,482	0,9	-1,4	1,1	0,9
Julio	3,531	3,535	1,5	0,8	1,6	2,2
Agosto	3,569	3,571	1,0	2,2	1,3	0,0
Setiembre	3,618	3,620	1,4	3,7	1,1	0,2
Octubre	3,614	3,616	-0,1	4,5	-0,6	-2,0

1/ Corresponde al Tipo de Cambio Bancario Promedio Mensual del Sistema Bancario.

2/ Considera el índice de precios de los Estados Unidos de América. Mide el grado de depreciación real (base 1994 =100)

3/ Considera los índices de nuestros 20 principales socios comerciales. Mide el grado de depreciación real (base 1994 =100)

II. PRODUCCIÓN SECTORIAL

1. Producción Agropecuaria

Durante el mes de octubre el clima continuó con días soleados y esporádicas lluvias leves. El río Ucayali acentuó su trayectoria de vaciante, dejando extensas áreas de barrizales aptos para la siembra de cultivos transitorios (arroz, frijol, hortalizas, etc).

El Valor Bruto de la Producción Agropecuaria de Ucayali (precios de 1994) disminuyó respecto a octubre 2001 en 6,2 por ciento, lo cual se atribuye íntegramente a la caída del subsector agrícola (-8,9 por ciento) ya que la parte pecuaria se incrementó en 6,2 por ciento. La caída del subsector agrícola se debió a la menor producción de los principales cultivos, como caña de azúcar (-56,4 por ciento), maíz amarillo (-23,9 por ciento), arroz (-28,3 por ciento), limón (-15,7 por ciento) y naranja (-12,8 por ciento), la cual no pudo ser compensada con la mayor producción de plátano (0,9 por ciento), palma aceitera (15,0 por ciento) y pijuayo fruto (4,6 por ciento).

En cuanto al VBP acumulado hasta octubre, éste cayó en 12,3 por ciento respecto a similar período del 2001, por la caída registrada en el subsector agrícola (-17,3 por ciento), ate menor producción de arroz (-24,0 por ciento), plátano (-7,2 por ciento), yuca (-32,4 por ciento), caña de azúcar (-28,6 por ciento), maíz amarillo duro (-54,3 por ciento), aguaje (-20,3 por ciento) y pijuayo fruto (-12,8 por ciento). El descenso del producto agrícola se explicó, en parte, por la restricción de créditos dirigidos a este sector, pero principalmente por la baja rentabilidad de esta actividad.

En octubre, las siembras registraron un avance de 5 385 Has. Superficie mayor en 52,3 por ciento a la sembrada en análogo mes del 2001, principalmente por mayores siembras de arroz (136 por ciento), maíz amarillo duro (91 por ciento), yuca (27,2 por ciento), contrarrestadas con menos áreas sembradas de plátano (-8,9 por ciento) y caña de azúcar (-89,3 por ciento), entre los cultivos que aportan los mayores volúmenes de producción. Asimismo, en el avance de la presente campaña (agosto 2002 - octubre 2002) se registraron 15 707 Has., lo que representa un incremento de 103,3 por ciento respecto al área sembrada en similar período anterior. El mayor avance de siembras fue en cultivos transitorios, como arroz (170,7 por ciento), frijol grano seco (338,3 por ciento), yuca (35,1 por ciento) y plátano (28,5 por ciento).

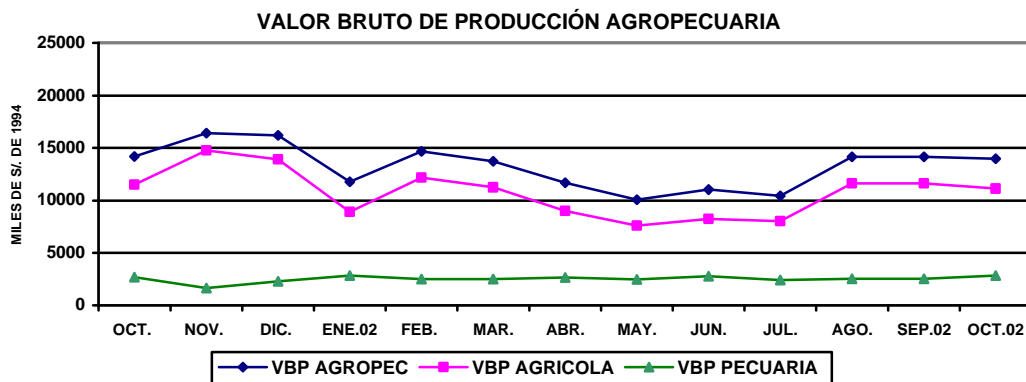

UCAYALI: PRODUCCIÓN AGRÍCOLA Y SIEMBRAS DE PRINCIPALES CULTIVOS

	PRODUCCIÓN (TM)				SIEMBRAS (HA)			
	Oct. 2001	Oct. 2002	Ene.- Oct. 2001	Ene.- Oct. 2002	Oct. 2001	Oct. 2002	Ago.- Oct. 2001-2002	Ago-Oct 2002-2003
Total	36 671	32 314	399 137	336 199	3 536	5 385	7 726	15 707
Arroz cáscara	3 181	2 281	16 148	12 271	874	2 063	1 806	4 888
Frijol g. Seco	393	530	1 828	1 774	0	87	47	206
Frijol chiclayo	606	336	2 187	2 066	16	49	93	128
Plátano	12 208	12 321	160 674	149 101	271	247	569	731
Yuca	6 256	5 575	68 870	46 559	467	594	1 358	1 835
Limón	486	410	5 754	5 084	13	8	34	12
Naranja	464	405	5 606	5 494	12	4	35	15
Papaya	431	446	7 673	6 947	48	31	142	119
Mandarina	36	29	2 580	2 362	12	3	18	9
Piña	1 223	736	5 342	2 604	13	14	49	48
Mango	629	634	1 481	1 304	1	0	1	0
Tomate	92	81	516	577	5	3	20	13
Sandía	996	581	6 983	8 658	0	0	8	9
Cocotero	363	371	3 112	2 906	12	5	27	15
Maní	131	165	676	519	45	5	134	43
Caña de azúcar	2 879	1 254	35 485	25 320	150	16	205	76
Maíz amarillo	1 782	1 357	17 978	8 220	1 012	1 933	1 988	6 666
Palma aceitera	496	570	11 229	15 239	60	60	60	105
Cacao	10	6	277	239	16	5	30	11
Café	0	0	477	550	21	8	42	16
Aguaje	816	1 031	10 543	8 402	19	11	30	30
Camu camu	4	11	129	114	0	3	10	17
Pijuayo fruto	170	177	4 363	3 807	3	3	14	7
Pijuayo palmito	35	26	545	235	0	0	12	1
Otros	3 081	3 077	28 775	25 944	466	236	997	708

Fuente: Oficina de Información Agraria Ucayali.

UCAYALI: PRODUCCIÓN PECUARIA
(Toneladas)

	Oct. 2001	Oct. 2002	Ene.- Oct. 2001	Ene.- Oct. 2002
TOTAL	996	1 094	8 857	10 284
Carne	646	643	5 691	5 905
Leche	85	112	1 260	1 193
Huevos	265	339	1 906	3 186

Fuente: Oficina de Información Agraria.

2. Producción Pesquera

Este mes se desembarcaron 1 145 T.M. de pescado para consumo humano, volumen menor en 4,4 por ciento respecto a octubre 2001, al disminuir la captura en sus diferentes estados de conservación. El volumen desembarcado en estado fresco disminuyó 7,8 por ciento y en seco-salado 2,9 por ciento. Sin embargo, se capturó mayor cantidad de algunas especies de consumo popular, como boquichico (0,9 por ciento), doncella (18,3 por ciento) y dorado (7,8 por ciento).

El volumen de pesca acumulado hasta octubre fue de 8 145 T.M., menor en 15,6 por ciento respecto al mismo período anterior, debido a las restricciones impuestas sobre tallas mínimas de captura para evitar la depredación. La menor extracción acumulada correspondió tanto a pescado fresco (-10,7 por ciento) como a seco salado (-17,5 por ciento).

UCAYALI: PRODUCCIÓN PESQUERA
(Toneladas)

	Oct. 2001	Oct. 2002	Ene.- Oct. 2001	Ene.- Oct. 2002
Total	1 198	1 145	9 655	8 146
Fresco	371	342	2 671	2 386
Seco-salado	826	802	6 984	5 760

Fuente: Dirección Regional de Pesquería.

3. Producción de Hidrocarburos

En octubre, la producción de hidrocarburos fue de 145,01 mil barriles, superior en 3,8 por ciento a la registrada el 2001, lo cual se explica por la mayor extracción en el lote 31-C que incrementó su producción en 4,5 por ciento y compensó la caída en los lotes 31-B y 31-D (-2,1 por ciento).

La producción acumulada hasta octubre fue de 1,38 millones de barriles, mayor en 2,2 por ciento respecto a los diez primeros meses del 2001. El lote 31-C aportó el 90,6 por ciento de la producción total regional y registró un incremento de 3,0 por ciento, compensando la caída en los lotes 31-B y 31-D (-4,9 por ciento).

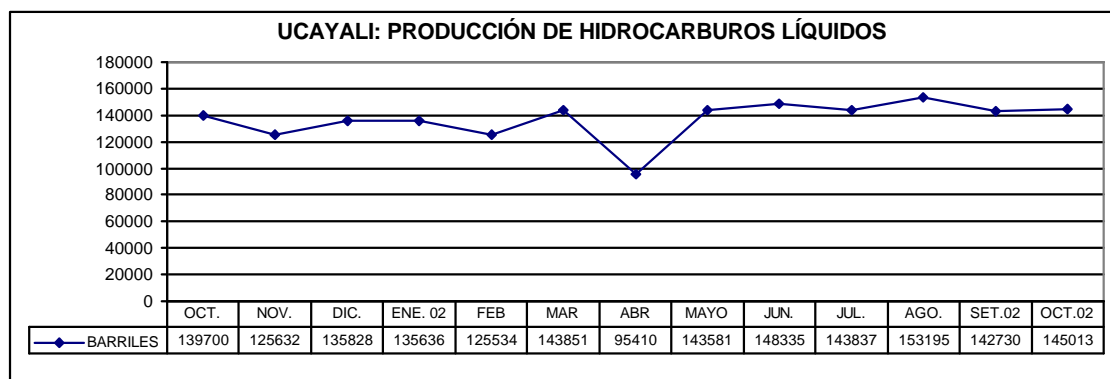

UCAYALI: PRODUCCIÓN DE HIDROCARBUROS LÍQUIDOS
(Barriles)

	Oct. 2001	Oct. 2002	Ene.- Oct. 2001	Ene.- Oct. 2002
TOTAL	134 631	145 013	1 347 966	1 377 142
Lotes 31-B y 31-D	14 739	14 431	135 785	129 192
Lote 31-C	124 961	130 582	1 212 181	1 247 950

Fuente: Perúpetro S.A.

4. Producción manufacturera

En octubre, la actividad industrial mejoró respecto al mismo mes del 2001, impulsada por la mayor producción de cerveza (30,1 por ciento), bebidas gasificadas (45,2 por ciento), madera aserrada (9,6 por ciento), triplay (21,5 por ciento), parquet (188,3 por ciento) y refinados de petróleo (0,5 por ciento). El incremento en cerveza y bebidas gaseosas se debió al aumento de la demanda por efecto de las altas temperaturas, obligando al uso de una mayor capacidad de planta; asimismo, la mayor producción de combustibles se debió a la mayor demanda en el mercado local y de Lima .

Entre enero y octubre, la industria registró un crecimiento generalizado, particularmente en parquet (337,3 por ciento), bebidas gasificadas (71,6 por ciento), cerveza (27,4 por ciento) y triplay (25,5 por ciento), en menor grado creció la producción de madera aserrada (3,3 por ciento) y de refinados del petróleo (1,2 por ciento). El impulso de la industria se debe al incremento en la construcción local y nacional.

PUCALLPA: PRODUCCIÓN DE CERVEZA

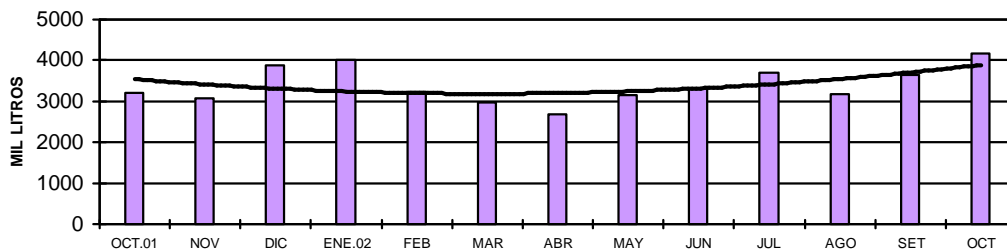

PUCALLPA: PRODUCCIÓN DE BEBIDAS GASIFICADAS

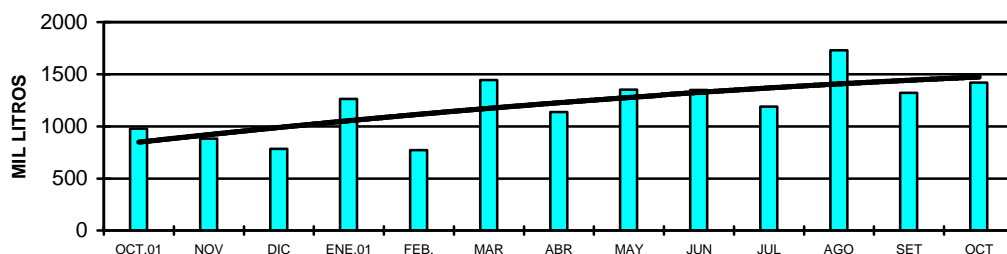

PUCALLPA: PRODUCCIÓN DE COMBUSTIBLES

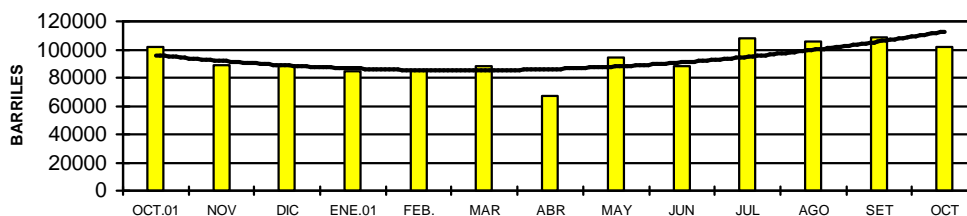

UCAYALI: INDICADORES DE LA PRODUCCION INDUSTRIAL

Líneas de producción	Oct. 2001	Oct. 2002	Ene.-Oct. 2001	Ene.-Oct. 2002
Cerveza (mil litros)	3 198	4 161	26 740	34 064
Gaseosas (mil litros)	977	1 419	7 561	12 977
Refinados (barriles)	101 672	102 212	922 025	933 294
Madera aserrada (m3)	15 085	16 531	160 010	165 313
Triplay (m3)	1 183	1 437	19 760	24 797
Parquet (m3)	84	242	737	3 223

Fuente: Encuesta a Empresas Seleccionadas, DRIU e INRENA.

5. Turismo

En octubre, arribaron a los establecimientos de hospedaje de Pucallpa 5 086 turistas, 5,4 por ciento menos que el mismo mes del 2001, debido a la menor afluencia tanto de nacionales (-5,2 por ciento) cuanto de extranjeros (-10,0 por ciento). Por el contrario, las pernoctaciones se incrementaron en 5,1 por ciento, lo cual se explica porque aumentó el número de pernoctes de nacionales (5,1 por ciento) y de extranjeros (5,4 por ciento), al incrementarse el período de permanencia promedio de ambos grupos de visitantes.

Hasta octubre, arribaron 51 934 personas a los hostales y hoteles de Pucallpa, lo que representa un incremento de 2,1 por ciento respecto al mismo periodo del 2001, derivado de la mayor actividad turística interna (3,1 por ciento) que compensó la caída en el turismo receptivo (-18,8 por ciento). El turismo interno aportó el 96 por ciento de visitantes y el receptivo apenas el 4 por ciento.

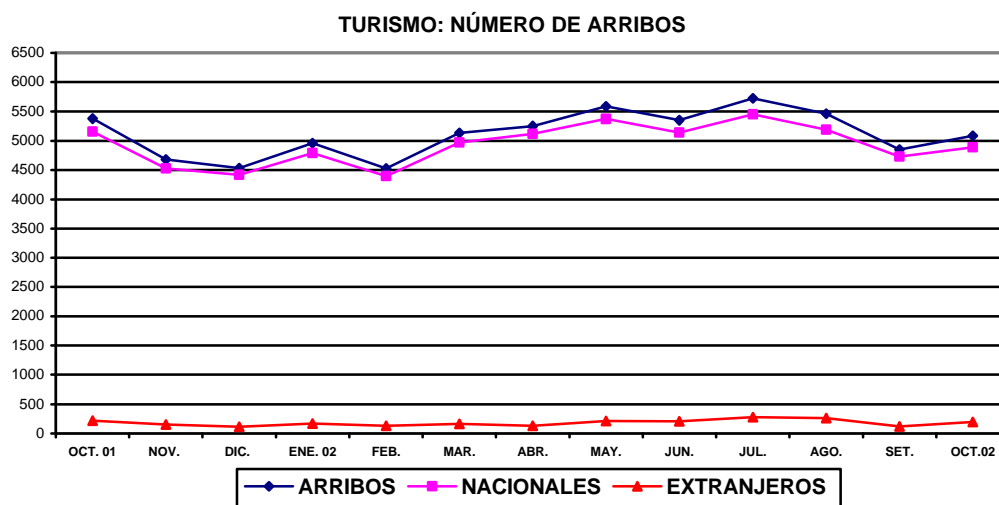

UCAYALI: ARRIBOS Y PERNOCTACIONES

	Oct. 2001	Oct. 2002	Ene.- Oct. 2001	Ene.- Oct. 2002
Total Arribos	5 376	5 086	50 864	51 934
Nacionales	5 156	4 888	48 556	50 059
Extranjeros	220	198	2 308	1 875
Total Pernoctaciones	9 711	10 206	104 047	101 526
Nacionales	9 047	9 506	96 760	96 302
Extranjeros	664	700	7 287	5 224

Fuente: DRITINCI - Ucayali

III. SECTOR EXTERNO

1. Exportaciones e Importaciones

En octubre, la aduana de Pucallpa no registró operaciones de comercio exterior, por ello, entre enero y octubre las exportaciones permanecieron en US\$ 1,18 millones, del mismo modo las importaciones permanecieron en US\$ 20 mil. Es importante mencionar que las empresas residentes se acogen al D.S. 015-94-EF que permite ingresar productos por el puerto y aeropuerto del Callao y por el puerto de Paíta, hacia la zona de aplicación del Convenio Aduanero Peruano- Colombiano (Iquitos y Pucallpa).

ADUANA DE PUCALLPA: EXPORTACIONES E IMPORTACIONES

(Miles de U.S. dólares)

	Oct. 2001	Oct. 2002	Ene.-Oct. 2001	Ene.-Oct. 2002
Exportaciones	0	0	0	1 178
- Maquinaria y equipo	0	0	0	1 178
Importaciones	272	0	272	20
- Bienes de consumo	8	0	8	0
- Insumos	141	0	141	20
- Bienes de capital	123	0	123	0

Fuente: BCRP. - Oficina Principal Lima.

IV. SECTOR FISCAL**1. Recaudación tributaria**

La recaudación mensual de impuestos fue de S/. 6,50 millones, menor en 20,5 por ciento respecto a octubre del 2001, debido a que el menor rendimiento del ISC (-44,8 por ciento) y de otros ingresos tributarios (-30,6 por ciento), contrarrestó los mayores ingresos del impuesto a la renta (11,7 por ciento) e IGV (15,3 por ciento).

La recaudación del ISC descendió en S/. 1,90 millones respecto al mes de comparación, debido a las menores ventas de cerveza, a pesar de la mayor tasa impositiva (el ISC a la cerveza subió de S/. 1,16 a S/. 1,31 por litro en setiembre); Asimismo, cayó la recaudación de "otros ingresos tributarios" debido al fraccionamiento tributario. Por el contrario, el impuesto a la renta creció en S/. 267 mil, debido a los mayores pagos a cuenta de tercera categoría y retenciones de quinta categoría. La recaudación por IGV aumentó en S/. 141 mil, por el mayor rendimiento del IGV interno.

La recaudación del periodo enero - octubre totalizó S/. 86,80 millones, mayor en S/. 7,25 millones (9,1 por ciento) respecto al mismo periodo del 2001, debido al mayor rendimiento del impuesto a la renta (S/. 7,87 millones) e IGV (2,37 millones).

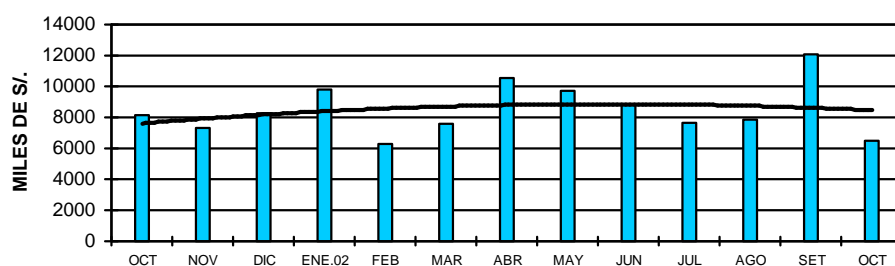
UCAYALI: RECAUDACIÓN TRIBUTARIA**UCAYALI: RECAUDACION TRIBUTARIA DEL GOBIERNO CENTRAL**

(Miles de Nuevos Soles)

Principales tributos	Oct. 2001	Oct. 2002	Ene.-Oct. 2001	Ene.-Oct. 2002
Total	8 171	6 496	79 548	86 799
Impuesto a la renta	2 287	2 554	21 807	29 676
Impuesto General a las Ventas	919	1 060	8 133	10 501
Impuesto Selectivo al Consumo	4 235	2 336	42 598	40 185
Impuestos a la importación	32	10	123	74
Otros ingresos tributarios	651	452	6 338	5 729
Ingresos no tributarios	47	84	549	634

Fuente: SUNAT- Oficina Zonal de Pucallpa y Aduana de Pucallpa.

V. CRÉDITO Y LIQUIDEZ

El saldo de colocaciones del Sistema Financiero de *Ucayali* disminuyó en 2,8 por ciento en octubre, a diferencia de la liquidez que continuó su tendencia creciente por sexto mes consecutivo.

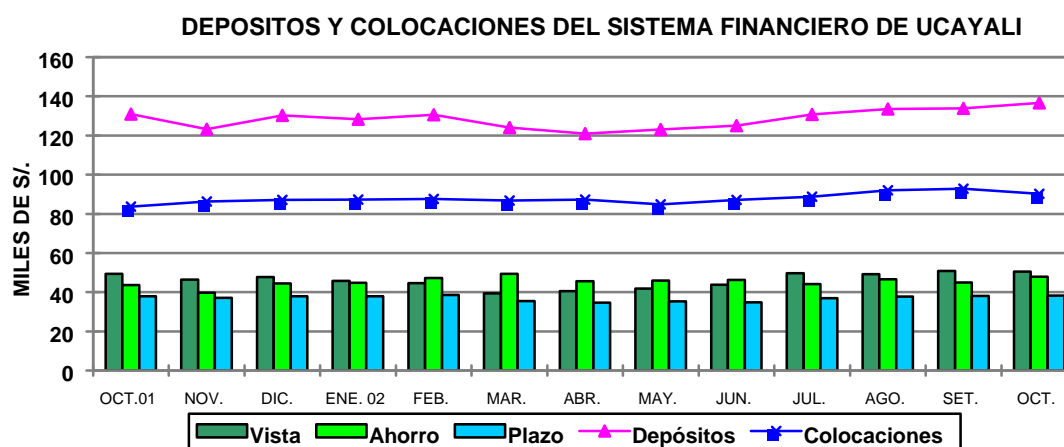

1. Colocaciones

Al finalizar octubre, el saldo de colocaciones fue de S/. 90,21 millones, mayor en S/. 6,5 millones referente a octubre 2001, incrementándose 6,3 por ciento en términos reales. Este comportamiento se debió a la preferencia por el crédito en moneda nacional, que hizo incrementar su stock en S/. 11,8 millones, a diferencia del crédito en moneda extranjera que se contrajo en S/. 5,3 millones (-14,9 por ciento real). Referente a octubre del año anterior, el grado de dolarización ha descendido de 46,2 a 36,9 por ciento.

Cabe destacar que las empresas bancarias de Pucallpa intermediaron el 89,5 por ciento de los créditos y las empresas no bancarias el 10,5 por ciento, pero en estas últimas creció el crédito con mayor vigor (137,9 por ciento). El mayor incremento relativo sucedió en la Caja Municipal de Maynas (758,0 por ciento), entidad que participa con el 4,3 por ciento de las colocaciones y que recién comenzó a operar en setiembre 2001.

Finalizado octubre, la cartera pesada ascendía a S/. 14,2 millones y estaba conformada en un 12,5 por ciento por créditos vencidos y 87,5 por ciento por créditos en cobranza judicial, mostrando un coeficiente de cartera pesada de 14,2 por ciento, menor al registrado en octubre del año anterior (-19,3 por ciento).

UCAYALI: COLOCACIONES TOTALES DEL SISTEMA FINANCIERO (Saldos en Miles de Nuevos Soles)

	Oct. 2001	Set. 2002	Oct. 2002	Var. Real Anual %
Total Sist. Financiero	83 699	92 808	90 207	6.3
M. Nacional	45 064	54 601	56 900	24,6
M. Extranjera	38 635	38 207	33 307	- 14,9
Sistema Bancario	79 769	83 849	80 729	-0.2
Banco Continental	23 041	25 530	26 969	15,5
Banco de Crédito	25 999	21 690	16 847	-36,1
Banco Internacional	16 665	20 569	20 571	21,8
Banco del Trabajo	14 064	16 059	16 341	14,6
Sistema no Bancario	3 930	8 959	9 478	137.9
CMAC Maynas	449	3 677	3 905	758,0
Financiera Solución	3 481	5 282	5 573	58,0

Fuente: Entidades Financieras

2. Depósitos

Al finalizar octubre, los depósitos aumentaron en S/. 5,8 millones respecto al año anterior (3,1 por ciento en términos reales), al haber crecido las cuentas de ahorro (8,3 por ciento), las cuales integraban al 31 de octubre el 35 por ciento de los depósitos totales del sistema.

Los componentes de la liquidez registraron las siguientes variaciones reales, respecto a octubre 2001: depósitos a la vista en soles (0,6 por ciento), en moneda extranjera (2,1 por ciento); depósitos de ahorro en soles (25,3 por ciento) y en dólares (-1,0 por ciento), depósitos a plazo en soles (9,7 por ciento) y en dólares (-1,3 por ciento). Como puede observarse, el mayor crecimiento relativo se dio en el ahorro corriente en moneda nacional.

Al 31 de octubre, el sistema bancario concentraba el 97,8 por ciento de la liquidez captada en Pucallpa, mientras que el sistema no bancario (Caja Municipal), poseía apenas el 2,2 por ciento.

UCAYALI: DEPÓSITOS Y OBLIGACIONES DEL SISTEMA FINANCIERO

(Saldos en miles de Nuevos Soles)

	Oct. 2001	Set. 2002	Oct. 2002	Var.% anual Real
Total Sist. Financiero	130 833	133 788	136 664	3,1
M. Nacional	55 796	61 590	61 082	8,0
M. Extranjera	75 037	72 198	75 582	-0,6
Depósitos a la vista	49 380	50 850	50 546	1,0
Depósitos de ahorro	43 598	44 916	47 844	8,3
Depósitos a plazo	37 855	38 021	38 272	-0,3
Sistema Bancario	130 797	131 168	133 646	0,8
Banco Continental	73 343	66 066	67 649	-9,0
Banco de Crédito	50 287	54 085	53 408	4,8
Banco Internacional	5 125	9 642	10 662	105,3
Banco del Trabajo	958	1 246	1 066	9,8
Banco de la Nación	1 083	129	861	-21,6
Sistema no Bancario	36	2 620	3 017	8 168,1
CMAC Maynas	36	2 571	2 962	8 017,4
Financiera Solución	-	49	55	-

Fuente: Instituciones Financieras

3. Tasas de interés

En octubre, la tasa de interés preferencial en moneda nacional para préstamos corporativos a 90 días volvió a incrementarse (8,1%), siendo la mayor del año, mientras que la tasa por sobregiros disminuyó de 73,1 por ciento a 69,7 por ciento. En moneda extranjera la tasa corporativa se mantiene en 2,7 por ciento desde julio 2002.

La tasa activa en moneda nacional (TAMN) también volvió a incrementarse (de 20,4% a 20,7%); mientras la tasa activa en moneda extranjera (TAMEX) se mantuvo en 10,0 por ciento. La tasa pasiva promedio en soles (TIPMN) también se incrementó (de 3,4% a 3,7%) y en dólares se mantuvo (1,5%).

TASAS DE INTERES ACTIVAS Y PASIVAS PROMEDIO
(Efectivas anuales %)

Año	MONEDA NACIONAL					MONEDA EXTRANJERA				
	Sobregiro	Dcto 1/	Preferencial 2/	TAMN	TIPMN	Sobregiro	Dcto 3/	Preferencial 4/	TAMEX	TIPMEX
1999	76,0	30,8	n.d.	35,0	11,8	23,9	15,6	n.d.	16,5	5,1
2000	68,4	27,9	n.d.	30,0	9,8	21,9	12,8	n.d.	13,7	4,7
2001	82,5	20,4	11,2	25,0	7,5	21,9	11,4	5,2	12,1	3,5
Ene.	68,5	25,5	13,8	25,9	8,8	21,0	11,9	7,4	12,6	4,4
Feb.	88,4	22,3	13,0	25,2	8,7	21,9	13,3	6,8	13,2	4,3
Mar.	88,9	21,3	12,4	24,9	8,5	22,3	12,3	6,4	12,9	4,1
Abr.	87,7	20,8	14,2	25,4	8,2	22,1	11,7	6,5	12,5	3,9
May	86,2	21,0	15,5	25,8	8,4	22,1	11,6	5,9	12,3	3,7
Jun.	86,0	21,2	13,2	26,1	8,4	22,1	11,6	5,5	12,2	3,6
Jul.	80,2	21,3	12,1	26,6	8,1	22,1	11,9	5,0	12,4	3,5
Ago.	79,5	20,6	10,8	26,1	7,7	21,8	11,5	4,7	12,1	3,4
Set.	79,0	19,4	9,4	24,6	6,7	21,3	11,1	4,4	12,0	3,2
Oct.	72,1	17,7	8,0	23,5	6,3	21,1	11,0	3,7	11,9	2,8
Nov.	66,5	16,8	6,3	22,7	5,9	20,8	10,7	3,2	11,7	2,6
Dic.	72,8	17,2	5,0	23,0	5,1	24,9	8,7	3,1	10,2	2,2
2002										
Ene.	72,4	16,5	4,3	23,1	4,6	23,3	8,5	2,9	9,9	2,0
Feb.	81,1	16,1	3,9	22,6	4,0	21,9	8,6	2,9	9,9	1,8
Mar.	77,1	15,5	3,9	20,7	3,7	22,6	8,7	2,9	10,1	1,7
Abr.	80,1	14,6	3,8	19,9	3,4	21,9	8,6	2,9	10,1	1,6
May.	71,3	14,7	3,5	19,9	3,2	23,2	8,4	2,7	9,9	1,6
Jun.	68,9	14,1	3,7	19,9	3,0	22,8	8,3	2,8	10,1	1,6
Jul.	69,3	13,7	4,1	19,9	3,1	21,0	8,2	2,7	10,1	1,5
Ago.	72,3	13,5	4,1	19,5	3,1	22,5	8,3	2,7	10,1	1,5
Set.	73,1	14,0	6,8	20,4	3,4	20,6	8,1	2,7	10,0	1,5
Oct.	69,7	14,6	8,1	20,7	3,7	17,5	8,0	2,7	10,0	1,5

TIPMN: Tasa de Interés Pasiva en Moneda Nacional.

TIPMEX: Tasa de Interés Pasiva en Moneda Extranjera.

1/ y 3/: Préstamos y descuentos hasta 360 días.

2/ y 4/: Preferencial corporativa a 90 días

Iquitos, enero 2003

Cuadro N° 01

UCAYALI: INDICE DE PRECIOS AL CONSUMIDOR DE LA CIUDAD DE PUCALLPA

(Base 1994=100)

	2001			2002										Variación Porcentual		
	Oct.	Nov.	Dic.	Ene.	Feb.	Mar.	Abr.	May.	Jun.	Jul.	Ago.	Set.	Oct.	Mensual	Acumulada	Anual
<u>Indice General</u>	<u>157,9</u>	<u>157,6</u>	<u>157,3</u>	<u>157,6</u>	<u>158,4</u>	<u>158,8</u>	<u>159,2</u>	<u>159,7</u>	<u>159,3</u>	<u>159,3</u>	<u>159,3</u>	<u>160,2</u>	<u>160,9</u>	<u>0,48</u>	<u>2,28</u>	<u>1,94</u>
Alimentos y bebidas	151,3	152,8	153,1	153,8	155,1	155,6	155,5	155,7	154,9	154,9	155,1	156,5	157,8	0,83	3,13	4,29
Vestido y Calzado	168,7	169,1	169,2	169,4	169,4	169,6	169,6	169,6	169,6	169,6	169,6	169,6	169,5	(0,05)	0,18	0,52
Alq. Vivienda, Comb. Elec.	170,5	159,5	155,2	153,3	153,1	153,4	157,3	159,7	160,6	160,7	160,0	159,3	159,1	(0,18)	2,46	(6,71)
Muebles, Ens. y Manten.	155,0	155,0	155,2	155,6	155,7	155,8	155,8	156,3	156,3	156,4	156,4	156,5	157,0	0,34	1,21	1,32
Cuidados y Cons. de Salud	246,3	248,0	248,0	248,1	248,4	249,2	249,5	249,5	249,5	249,6	249,6	249,6	249,6	(0,00)	0,62	1,35
Transportes y Comunic.	158,8	158,3	158,3	158,2	158,2	158,3	159,0	159,4	159,3	159,3	159,2	159,1	159,1	0,01	0,51	0,18
Esparc. Div. Serv. Cult.	170,9	170,9	170,9	170,9	171,8	172,3	172,5	172,7	172,7	172,9	172,9	172,9	172,9	0,00	1,17	1,16
Otros Bienes y Servicios	159,5	159,6	159,6	159,8	159,8	160,0	160,0	160,3	160,4	161,0	160,8	161,0	161,0	0,00	0,88	0,98

Fuente: Instituto Nacional de Estadística e Informática INEI-Pucallpa

Cuadro N° 02

TIPO DE CAMBIO

	2001			PROMEDIO 2001	2002										PROMEDIO 2002
	Oct.	Nov.	Dic.		Ene.	Feb.	Mar.	Abr.	May.	Jun.	Jul.	Ago.	Set.	Oct.	
PROMEDIO DEL PERIODO															
<u>BANCARIO 1/</u>															
COMPRA	3,459	3,438	3,434	3,506	3,458	3,476	3,455	3,438	3,450	3,479	3,531	3,569	3,618	3,614	3,509
VENTA	3,461	3,441	3,437	3,508	3,461	3,478	3,457	3,440	3,453	3,482	3,535	3,571	3,620	3,616	3,511
PROMEDIO	3,460	3,440	3,435	3,507	3,460	3,477	3,456	3,439	3,451	3,481	3,533	3,570	3,190	3,615	3,467
<u>INFORMAL</u>															
COMPRA	3,455	3,437	3,435	3,503	3,457	3,471	3,453	3,439	3,447	3,475	3,532	3,564	3,612	3,611	3,506
VENTA	3,458	3,437	3,438	3,505	3,460	3,475	3,456	3,442	3,450	3,479	3,535	3,568	3,615	3,614	3,509
PROMEDIO	3,457	3,437	3,436	3,504	3,458	3,473	3,455	3,440	3,449	3,477	3,533	3,566	3,613	3,612	3,508
FIN DEL PERIODO															
<u>BANCARIO 1/</u>															
COMPRA	3,439	3,434	3,441	3,505	3,476	3,469	3,445	3,433	3,459	3,509	3,548	3,611	3,643	3,600	3,519
VENTA	3,443	3,435	3,446	3,508	3,478	3,471	3,446	3,435	3,462	3,511	3,550	3,615	3,644	3,602	3,521
PROMEDIO	3,441	3,435	3,444	3,507	3,477	3,470	3,446	3,434	3,610	3,510	3,549	3,613	3,644	3,601	3,535
<u>INFORMAL</u>															
COMPRA	3,434	3,432	3,445	3,502	3,470	3,466	3,445	3,432	3,454	3,501	3,539	3,606	3,635	3,596	3,514
VENTA	3,438	3,434	3,448	3,505	3,474	3,470	3,448	3,434	3,457	3,507	3,542	3,609	3,638	3,599	3,518
PROMEDIO	3,436	3,433	3,447	3,503	3,472	3,468	3,446	3,433	3,456	3,504	3,541	3,608	3,636	3,598	3,516

1/ correspondiente a la cotización del mercado libre publicado por la Superintendencia de Banca y Seguros

Cuadro N° 03

UCAYALI: PRODUCCION DE PRINCIPALES PRODUCTOS AGROPECUARIOS 2001 - 2002 1/

(Toneladas métricas)

	2001			TOTAL 2 001	2002										Var.% 2002/2001	
	Oct.	Nov.	Dic.		Ene.	Feb.	Mar.	Abr.	May.	Jun.	Jul.	Ago.	Set.	Oct.	Oct.	Ene.-Oct.
I. TOTAL AGROPECUARIO 2/	14 882	16 406	16 190	178 144	11 752	14 668	13 729	11 685	10 100	11 030	10 445	14 150	16 147	13 958	(6,2)	(12,3)
A. AGRICOLA 2/	12 204	14 756	13 892	151 265	8 923	12 161	11 237	9 027	7 613	8 253	8 032	11 600	13 441	11 113	(8,9)	(17,3)
Arroz Cáscara	3 181	1 135	1 186	18 469	1 333	1 602	1 180	642	256	269	127	1 622	2 958	2 281	(28,3)	(24,0)
Frijol G.S.	393	67	79	1 974	7	0	41	0	0	4	85	471	635	530	35,0	(3,0)
Frijol Chiclayo	606	70	50	2 307	32	35	43	0	0	0	134	850	636	336	(44,6)	(5,5)
Plátano	12 208	19 038	20 730	200 441	13 175	17 312	17 119	13 448	13 550	15 748	13 532	15 582	17 314	12 321	0,9	(7,2)
Yuca	6 256	8 834	8 261	85 965	3 311	7 054	6 177	4 545	2 318	3 962	3 056	4 442	6 120	5 575	(10,9)	(32,4)
Limón	486	724	533	7 011	665	607	613	609	468	396	441	388	488	410	(15,7)	(11,6)
Naranja	464	875	635	7 116	730	707	465	648	642	533	518	406	440	405	(12,8)	(2,0)
Papaya	431	1 568	1 684	10 926	804	1 030	704	675	574	556	687	770	702	446	3,6	(9,5)
Mandarina	36	58	15	2 653	67	267	261	374	415	288	298	221	141	29	(19,4)	(8,5)
Piña	1 223	2 415	420	8 178	72	310	3	110	25	95	213	295	746	736	(39,8)	(51,3)
Mango	629	2 488	2 403	6 373	618	0	0	0	0	0	0	0	53	634	0,8	(12,0)
Tomate	92	83	107	706	26	21	48	19	6	19	100	160	100	81	(12,4)	11,9
Sandía	996	243	0	7 225	0	0	4	4	0	0	1 218	4 886	1 966	581	(41,7)	24,0
Cocotero	363	334	343	3 789	321	297	278	239	274	271	244	264	346	371	2,3	(6,6)
Maní	131	103	69	848	10	42	59	15	2	6	5	75	140	165	26,2	(23,2)
Caña Azúcar	2 879	1 572	1 810	38 867	950	3 861	5 074	3 447	2 775	2 959	1 905	1 465	1 629	1 254	(56,4)	(28,6)
Maíz Amarillo Duro	1 782	1 086	1 017	20 081	834	2 002	1 396	846	225	142	198	455	765	1 357	(23,9)	(54,3)
Palma Aceitera	496	1 712	1 692	14 633	1 523	1 496	1 890	1 653	1 603	1 598	1 699	1 568	1 638	570	15,0	35,7
Cacao	10	22	35	334	15	27	32	18	30	42	44	6	18	6	(39,7)	(13,8)
Café	0	22	19	518	9	11	13	159	192	42	88	10	25	0	-	15,1
Aguaje	816	2 299	2 121	14 963	1 380	780	884	709	736	534	450	860	1 037	1 031	26,4	(20,3)
Camu Camu	4	28	20	176	29	23	16	16	12	4	2	1	0	11	164,7	(11,3)
Pijuayo Fruto	170	262	325	4 951	1 028	749	691	357	152	208	155	23	267	177	4,6	(12,8)
Pijuayo Palmito	35	30	22	597	5	57	30	12	9	9	10	19	60	26	(24,5)	(56,9)
OTROS CULTIVOS	3 081	2 624	2 387	33 785	1 954	2 943	2 977	2 381	1 951	1 897	2 734	2 952	3 078	3 077	(0,1)	(9,8)
B. PECUARIO 2/	2 678	1 650	2 299	26 879	2 829	2 507	2 492	2 658	2 487	2 777	2 413	2 550	2 706	2 845	6,2	14,5
B.1. CARNE (t.m.)	646	313	459	6 463	629	568	588	633	552	640	531	551	570	643	(0,5)	3,8
Aves	480	127	271	4 642	475	419	420	470	435	514	423	414	407	460	(4,2)	4,5
Porcino	45	52	70	632	58	51	59	42	46	46	38	43	45	49	8,8	(6,2)
Vacuno	117	130	109	1 131	87	92	104	116	67	76	66	90	112	128	10,1	5,2
Ovinos	4	3	8	57	9	5	5	4	4	4	4	5	6	6	36,8	13,9
B.2. LECHE (t.m.)	85	86	101	1 446	107	106	113	141	132	126	118	128	109	112	32,2	(5,3)
B.3. HUEVOS (t.m.)	265	267	357	2 530	361	299	256	262	312	319	312	339	386	339	28,0	67,1

Fuente: Oficina de Información Agraria - Pucallpa

1/ PRELIMINAR

2/ Valor Bruto de Producción a Precios 1994 (nuevos soles)

Cuadro N° 04

UCAYALI: PRODUCCION DE OTROS PRODUCTOS AGRICOLAS 2001 - 2002 1/

(VBP Y Toneladas métricas)

	2001			TOTAL 2001	2002										Var.% 2002/2001	
	Oct.	Nov.	Dic.		Ene.	Feb.	Mar.	Abr.	May.	Jun.	Jul.	Ago.	Set.	Oct.	Oct.	Ene.-Oct.
<u>OTROS CULTIVOS 2/</u>	871	604	461	9 364	342	510	489	368	285	263	569	1 592	1 377	1 513	73,7	(11,9)
Ajonjolí	0	0	1	29	0	0	19	10	5	5	0	0	0	0	-	40,2
Ají	66	93	122	1 029	47	56	127	78	56	65	61	94	79	59	(10,0)	(11,4)
Algodón	102	66	38	948	1	18	32	1	1	3	20	138	438	683	569,9	58,2
Barbasco	15	0	11	228	3	4	13	2	14	25	2	2	14	2	(88,3)	(63,0)
Camote	97	123	133	1 203	53	75	80	42	35	0	27	84	109	72	(25,7)	(39,0)
Cocona	232	210	186	2 565	20	216	132	122	161	204	255	225	164	211	(9,2)	(21,2)
Col	15	12	8	167	4	13	8	4	0	0	13	22	23	23	52,2	(41,1)
Frijol de Palo	10	10	13	191	7	11	13	8	7	2	7	18	15	5	(48,5)	(45,4)
Copozú	0	16	64	135	2	26	18	18	3	3	18	15	1	2	-	91,6
Guaba	455	662	415	4 891	255	257	271	507	461	453	286	146	260	393	(13,6)	(13,8)
Guanabana	54	45	28	459	37	0	50	37	18	38	22	23	62	49	(10,1)	(12,6)
Hierba Luisa	30	12	0	148	0	2	7	4	7	1	1	11	15	0	(100,0)	(65,7)
Lechuga	31	7	6	127	2	7	19	7	0	0	7	11	14	14	(53,3)	(29,1)
Marañón	200	209	203	1 149	121	38	0	25	44	69	48	22	93	99	(50,5)	(24,2)
Melón	321	78	15	1 733	108	15	24	0	0	0	0	712	418	81	(74,9)	(17,2)
Pan del Arbol	199	194	183	2 387	284	275	141	214	215	150	234	81	139	197	(1,1)	(4,1)
Palillo	10	15	30	261	18	35	59	78	14	27	23	17	14	10	(0,5)	36,6
Palta	32	26	21	443	59	82	31	42	23	24	43	28	20	19	(42,6)	(6,1)
Pepino	217	170	174	1 764	22	129	35	18	38	93	180	235	255	139	(36,0)	(19,5)
Pituca	129	122	134	1 903	129	184	145	105	184	101	117	70	100	81	(37,2)	(26,2)
Pimienta	12	9	6	349	14	0	0	0	0	1	1	119	23	9	(28,1)	(50,4)
Sachapapa	468	66	70	1 694	13	73	93	48	37	31	23	173	153	101	(78,5)	(52,3)
Soya	42	31	25	231	0	4	4	0	0	0	0	26	10	26	(38,0)	(60,7)
Taperiba	0	47	0	1 316	117	322	339	306	246	73	8	0	0	0	-	11,2
Té	0	0	0	318	12	26	26	40	42	40	38	38	38	0	-	(5,8)
Ungurahui	112	349	465	2 921	278	218	190	123	116	143	166	237	173	190	70,3	(13,0)
Urena (Yute)	0	0	0	0	0	0	0	0	0	0	0	0	0	0	-	-
Zapallo	92	52	38	927	27	62	93	16	26	34	953	159	181	149	61,6	102,8
Zapote	0	0	0	1 352	0	548	519	354	7	0	0	0	0	0	-	5,6
Resto	141			141										195	-	38,3

Fuente: Oficina de Información Agraria - Pucallpa

1/ PRELIMINAR

2/ Valor Bruto de Producción a Precios 1994 (nuevos soles)

Cuadro N° 05

UCAYALI: SIEMBRA POR CAMPAÑA DE LOS PRINCIPALES PRODUCTOS AGRICOLAS 1/

(Hectáreas)

	2001-2002										CAMPAÑA 2001-2002	2002-2003			Var. %	
	Oct.	Nov.	Dic.	Ene.	Feb.	Mar.	Abr.	May.	Jun.	Jul.		Ago.	Set.	Oct.	Oct.	Ago.-Oct.
	1. TOTAL AGRÍCOLA	3 536	3 038	2 843	1 395	2 531	670	2 374	5 397	3 192		7 396	36 561	3 391	6 931	5 385
Arroz Cáscara	874	697	485	83	54	17	422	1 428	353	520	5 865	681	2 144	2 063	136,0	170,7
Frijol G.S.	0	0	0	10	40	37	367	750	291	65	1 606	20	99	87	-	338,3
Frijol Chiclayo	16	9	9	0	0	0	157	764	360	60	1 452	18	61	49	206,3	37,6
Plátano	271	208	191	444	1 049	83	252	255	158	5 596	8 805	190	294	247	(8,9)	28,5
Yuca	467	463	482	320	160	121	279	497	702	407	4 789	614	627	594	27,2	35,1
Limón	13	9	10	4	5	4	13	9	12	5	104	0	4	8	(42,3)	(66,2)
Naranja	12	9	7	3	6	7	6	9	2	2	84	6	5	4	(66,7)	(56,6)
Papaya	48	25	27	30	176	33	28	35	31	25	550	41	47	31	(35,4)	(15,9)
Mandarina	12	7	5	4	1	1	4	9	2	1	52	3	3	3	(75,0)	(50,0)
Piña	13	25	24	4	87	4	22	16	10	17	258	20	14	14	7,7	(2,0)
Mango	1	2	2	0	0	0	0	1	0	0	6	0	0	0	(100,0)	(100,0)
Tomate	5	4	3	1	0	2	10	42	31	9	121	7	3	3	(50,0)	(35,4)
Sandía	0	0	0	1	0	1	53	325	72	8	468	9	0	0	-	12,5
Cocotero	12	4	3	6	1	7	9	12	9	3	80	6	4	5	(62,5)	(46,3)
Maní	45	8	10	0	0	0	67	158	124	26	526	26	12	5	(88,9)	(67,8)
Caña Azúcar	150	11	26	13	253	14	24	23	12	17	596	19	41	16	(89,3)	(62,9)
Maíz Amarillo Duro	1 012	653	563	100	18	10	287	465	592	343	5 019	1 452	3 281	1 933	91,0	235,3
Palma Aceitera	60	71	171	32	55	70	75	80	72	70	756	0	45	60	0,0	75,0
Cacao	16	9	3	2	2	23	5	5	5	6	89	3	4	5	(71,9)	(63,3)
Café	21	18	17	6	6	38	10	30	4	2	173	0	8	8	(61,9)	(61,9)
Aguaje	19	16	13	7	12	8	3	6	3	8	106	9	10	11	(42,1)	0,0
Camu Camu	0	9	9	0	0	0	0	0	0	15	43	10	4	3	-	70,0
Pijuayo Fruto	3	6	9	2	3	1	2	8	8	0	52	1	3	3	0,0	(48,1)
Pijuayo Palmito	0	1	1	0	0	0	0	0	1	0	15	1	0	0	-	(91,7)
OTROS	466	775	774	325	606	191	282	471	340	191	4 950	254	218	236	(49,4)	(28,9)

Fuente: Oficina de Información Agraria - Pucallpa

1/ PRELIMINAR

Cuadra N° 06

UCAYALI: SIEMBRA POR CAMPAÑA DE OTROS PRODUCTOS AGRICOLAS 1/

(Hectáreas)

	2001										CAMPAÑA 2001-2002	2002-2003			Var. %	
	Oct.	Nov.	Dic.	Ene.	Feb.	Mar.	Abr.	May.	Jun.	Jul.		Ago.	Set.	Oct.	Oct.	Ago.-Oct.
	<u>OTROS CULTIVOS</u>	<u>466</u>	<u>775</u>	<u>774</u>	<u>325</u>	<u>606</u>	<u>191</u>	<u>282</u>	<u>471</u>	<u>340</u>		<u>191</u>	<u>4 950</u>	<u>254</u>	<u>218</u>	<u>236</u>
Ajonjolí	0	0	0	0	0	0	0	0	1	1	1	0	0	0	-	-
Ají	15	19	35	4	7	10	13	20	36	7	197	14	4	10	(31,0)	(42,5)
Algodón	223	533	514	2	218	0	6	8	8	5	1 533	20	85	142	(36,2)	3,3
Barbasco	1	0	1	2	5	3	2	2	1	0	20	1	0	0	(100,0)	(80,0)
Camote	7	16	18	12	13	10	10	2	8	3	98	3	8	2	(71,4)	31,6
Cocona	23	15	14	8	21	23	11	19	27	20	218	27	22	1	(97,8)	(20,2)
Col	0	0	0	1	0	0	2	7	7	6	23	3	1	1	-	118,8
Frijol de Palo	3	2	4	0	7	4	12	15	6	11	76	5	6	6	100,0	6,3
Copozú	2	2	2	0	2	0	0	0	0	0	9	0	1	0	(100,0)	(66,7)
Guaba	11	9	6	8	7	14	15	10	2	9	115	7	2	4	(68,2)	(65,8)
Guanabana	1	4	0	1	4	4	2	1	2	2	24	4	0	0	(100,0)	(36,4)
Hierba Luisa	4	0	0	0	1	1	0	2	0	1	15	1	1	1	(87,5)	(85,7)
Lechuga	1	0	3	0		0	3	5	5	4	20	2	0	0	(100,0)	20,0
Marañón	3	3	3	0	0	3	0	2	1	0	16	1	3	0	(100,0)	(20,0)
Melón	1	0	0	0		0	13	59	37	4	116	6	1	1	100,0	166,7
Pan del Arbol	10	5	3	0	1	1	14	15	4	1	60	2	2	2	(80,0)	(64,7)
Palillo	9	2	4	7	4	4	2	6	7	7	58	7	4	2	(77,8)	(21,2)
Palta	4	1	2	1	4	5	5	0	1	1	27	0	2	1	(75,0)	(60,0)
Pepino	13	2	2	0	5	5	4	68	35	6	156	10	7	6	(57,7)	(24,7)
Pituca	4	9	13	8	19	12	16	37	10	10	155	11	7	1	(71,4)	(20,0)
Pimienta	0	2	9	0	0	7	0	0	6	2	64	0	0	0	-	(100,0)
Sachapapa	4	7	7	23	30	11	10	9	9	2	118	3	4	2	(50,0)	(25,0)
Soya	1	1	1	0		0	19	26	22	9	112	8	2	0	(100,0)	(72,5)
Taperiba	0	1	0	0	1	1	1	2	0	0	7	0	0	0	-	(100,0)
Té	0	0	0	0		0	0	0	0	0	0	0	0	0	-	-
Ungurahui	0	0	1	0	0	2	0	1	0	0	20	2	0	0	-	(90,6)
Urena (Yute)	0	0	0	0	0	0	0	0	0	0	0	0	0	0	-	-
Zapallo	0	4	7	5	3	5	9	27	4	5	74	3	3	1	-	16,7
Zapote	8	2	3	2	4	1	1	3	0	0	26	0	0	0	(100,0)	(100,0)

Fuente: Oficina de Información Agraria - Pucallpa

1/ PRELIMINAR

Cuadro N° 07

UCAYALI: DESEMBARQUE TOTAL DE PESCADO

(Toneladas métricas)

	2001			TOTAL 2001	2002										Var.% 2002/2001	
	Oct.	Nov.	Dic.		Ene.	Feb.	Mar.	Abr.	May.	Jun.	Jul.	Ago.	Set.	Oct. *	Oct.	Ene.-Oct.
TOTAL	1198	815	654	11 123	1051	835	659	599	705	700	867	816	769	1145	(4,4)	(15,6)
Fresco	371	244	141	3 056	305	204	111	162	247	196	322	220	278	342	(7,8)	(10,7)
Seco-Salado	826	570	513	8 067	747	631	548	437	458	505	546	596	491	802	(2,9)	(17,5)
TOTAL 1/	1198	815	654	11 123	1051	835	659	599	705	700	867	816	769	1145	(4,4)	(15,6)
Arahuana	32	21	0	229	37	23	12	18	20	10	20	25	10	20	(38,3)	(6,6)
Acarahuazú	0	0	0	14	0	0	0	0	0	0	0	0	0		116,7	(88,0)
Achacubo	0	15	0	35	0	0	0	0	0	0	0	20	0		55,6	6,3
Achune	0	1	0	13	0	0	0	0	1	0	2	1	1	3	766,7	(34,9)
Ashara	0	0	0	5	0	0	0	0	0	0	0	0	0	1	-	(68,9)
Bagre	56	3	2	301	8	2	0	5	28	13	47	46	90	53	(5,3)	(1,4)
Boquichico	276	199	102	2 544	187	138	148	107	137	181	282	187	156	278	0,9	(19,8)
Bocón	0	0	0	1	0	0	0	0	1	0	0	0	0		-	44,4
Carachama	5	4	2	35	2	1	0	1	3	3	4	4	9	5	(0,7)	5,8
Chambira	2	2	0	25	1	1	2	4	8	4	1	1	1	2	8,3	2,8
Corvina	7	5	1	44	3	2	10	15	6	3	3	2	5	5	(26,4)	38,8
Chiu Chiu	54	30	29	251	97	56	25	47	29	5	14	7	12	21	(60,8)	61,5
Doncella	186	113	99	1 858	162	119	110	75	89	142	152	123	108	220	18,3	(21,1)
Dorado	162	119	118	1 701	141	119	109	71	126	117	122	111	122	174	7,8	(17,2)
Fasaco	4	2	0	48	3	4	3	2	1	3	0	4	0	8	89,4	(36,6)
Gamitana	64	71	46	778	82	55	33	47	50	39	37	69	35	65	2,0	(22,6)
Huapeta	0	0	0	0	0	0	0	0	0	0	0	0	0		-	(50,0)
Leguía	3	6	0	21	1	1	1	4	1	2	0	0	1	1	(57,0)	(14,2)
Lisa	0	0	0	93	11	0	11	1	2	4	7	5	1	2	441,7	(51,9)
LLambina	40	88	46	499	82	67	32	32	27	21	22	12	38	18	(56,0)	(4,3)
Llausa	9	10	23	59	4	38	0	0	0	0	1	1	0	4	(56,2)	90,5
Manitoa	0	0	0	0	0	0	0	0	0	0	0	0	0		-	400,0
Maparate	62	10	31	523	56	54	49	33	13	27	33	40	44	54	(12,1)	(16,4)
Mota	55	17	39	290	8	18	31	8	27	3	14	18	41	46	(15,7)	(9,4)
Novia	0	0	0	1	0	0	0	0	0	0	0	0	0		-	(33,3)
Paiche	0	0	0	60	0	0	5	4	6	8	5	3	1	4	-	(40,2)
Paco	35	25	20	342	81	27	12	37	34	34	18	20	10	31	(10,7)	2,1
Palometa	52	2	2	378	3	11	20	4	24	24	19	36	19	44	(15,8)	(45,8)
Panshin	0	0	0	2	0	0	0	0	0	0	0	0	0		-	(55,3)
Paña	1	2	1	19	3	5	3	3	3	2	0	1	1	1	12,5	22,4
Piro	0	1	0	12	0	2	1	0	0	1	0	0	0		300,0	(61,0)
Ractacara	3	4	1	11	7	1	0	0	0	0	1	1	1	1	(56,6)	149,7
Sábalo	0	0	0	3	0	0	0	0	0	0	0	0	0		(55,6)	(75,6)
Saltón	23	22	0	198	27	14	0	3	21	21	3	31	2	23	0,9	(18,1)
Sardina	25	4	8	203	5	2	0	11	33	19	18	33	34	30	18,5	(3,4)
Shiripira	1	0	0	16	1	0	0	2	4	2	0	0	1	2	82,1	(20,8)
Tucunaré	0	2	1	9	1	6	7	0	0	0	0	0	0		66,7	173,4
Torre	2	12	28	218	19	30	22	34	7	12	40	2	2	10	460,8	(0,6)
Turushuqui	15	12	48	126	5	29	8	15	0	0	0	12	21	5	(65,6)	43,0
Vaselina	1	1	0	9	0	0	0	0	1	0	1	1	0	1	86,7	(39,9)
Yulilla	21	11	5	54	15	8	4	16	2	0	2	0	4	8	(60,7)	53,5
Otros	2	1	1	97	1	1	1	1	2	1	1	1	1	2	(1,4)	(88,1)

Fuente: Dirección Regional de Pesquería. Ucayali.

1/ Incluye pescado fresco y seco-salado

* Preliminar

Cuadro N° 08

UCAYALI: PRODUCCION DE MADERA ROLLIZA SEGUN ESPECIES 1/

(Métros cúbicos)

	2001			TOTAL 2001	2002										Var.% 2002/2001	
	Oct.	Nov.	Dic.		Ene.	Feb.	Mar.	Abr.	May.	Jun.	Jul.	Ago.	Set.	Oct.	Oct.	Ene.-Oct.
Total	15 993	10 930	21 873	258 818	20 437	17 724	21 132	24 706	24 316	13 289	12 201	17 551	17 469	17 860	11,7	(17,4)
Aguano Masha	91	0	98	627	230	295	170	218	293	498	494	953	714	766	737,7	777,2
Anacaspí	0	0	0	0	0	0	0	0	0	0	0	0	0	0	-	(100,0)
Bolaina blanca	0	0	0	0	0	0	0	0	0	0	0	0	0	0	-	-
Caoba	151	410	1 332	14 709	732	658	692	903	937	376	99	107	184	265	75,5	(61,8)
Capirona	1 501	1 250	1 470	19 135	1 762	2 325	990	809	1 028	608	1 910	2 685	2 027	1 861	24,0	(2,5)
Cashimbo	1 297	318	445	11 591	1 078	614	698	1 249	635	372	139	413	561	295	(77,2)	(44,1)
Catahua	2 170	724	1 916	33 665	586	1 132	2 826	3 616	2 670	1 553	1 089	924	1 278	2 232	2,9	(42,3)
Cedro	315	797	2 581	23 403	1 214	1 028	1 376	1 931	1 840	1 032	303	159	99	264	(16,2)	(53,8)
Copaiba	509	420	1 104	18 226	2 437	935	1 527	1 505	1 525	1 113	1 000	1 487	1 206	1 700	233,7	(13,6)
Cumala	1 040	1 048	2 055	20 324	1 192	1 824	2 159	2 743	2 912	1 600	1 167	833	923	806	(22,5)	(6,2)
Estoraque	25	5	8	296	23	41	63	60	31	92	240	361	270	203	700,9	389,5
Huayruro	862	375	196	4 972	585	142	68	179	199	125	110	459	528	534	(38,1)	(33,4)
Huiguerilla	0	0	0	0	0	0	0	0	0	0	0	0	0	0	-	-
Huimba negra	68	10	41	606	55	10	146	41	70	305	136	402	284	381	458,8	229,6
Ishpingo	89	126	510	4 842	351	194	325	424	540	238	74	55	28	51	(43,1)	(45,8)
Lagarto caspi	77	45	12	875	61	35	58	42	52	42	3	64	14	0	(100,0)	(54,5)
Loro Micuna	0	0	0	1 584	0	0	0	0	45	82	51	130	45	79	-	(72,7)
Lupuna blanca	1 975	1 582	4 558	33 454	4 127	4 093	4 300	2 067	3 919	2 030	1 975	2 934	3 207	2 766	40,1	15,0
Manchinga	124	11	2	884	0	0	0	0	0	0	28	85	110	183	46,8	(53,5)
Marupa	0	0	0	25	0	0	0	0	0	31	0	0	3	0	-	42,5
Moena	274	62	343	7 612	429	275	606	1 515	812	411	110	81	121	276	1,0	(35,7)
Panguana	0	0	24	137	11	40	64	81	30	39	95	22	26	176	-	418,7
Pashaco	60	10	100	2 546	198	233	375	306	571	145	215	158	85	159	162,8	0,4
Pumaquiro	188	72	62	1 573	118	130	168	426	140	46	15	35	88	66	(64,8)	(14,3)
Quinilla	369	406	380	6 815	652	444	486	382	222	310	168	1 494	1 942	1 923	421,6	33,1
Requia	352	67	849	3 048	224	137	300	358	505	216	51	152	215	269	(23,7)	13,9
Shihuahuaco	1 367	1 020	925	12 757	676	823	452	579	811	757	1 297	2 038	1 917	1 536	12,3	0,7
Tabuari	28	0	0	104	19	11	15	54	6	0	13	42	29	18	(34,6)	99,2
Tornillo	1 624	1 251	2 083	26 842	3 080	2 006	2 765	4 992	4 240	1 196	1 149	600	842	502	(69,1)	(9,1)
Ubos	0	0	0	22	0	0	0	0	0	0	0	0	0	0	-	(100,0)
Utucuro	1 194	615	306	5 148	418	198	215	2	59	25	179	505	499	311	(74,0)	(43,0)
Yacushapana	85	8	80	811	30	45	100	93	22	0	42	202	16	93	9,5	(11,2)
Otros	157	294	393	2 184	148	57	185	132	201	47	53	170	207	145	(7,6)	(10,2)

Fuente: Instituto Nacional de Recursos Naturales INRENA-Ucayali

1/ PRELIMINAR

Cuadro N° 09

UCAYALI: PRODUCCION DE MADERA ASERRADA SEGUN ESPECIES 1/

(Métros cúbicos)

	2001			TOTAL 2001	2002										Var.% 2002/2001	
	Oct.	Nov.	Dic.		Ene.	Feb.	Mar.	Abr.	May.	Jun.	Jul.	Ago.	Set.	Oct.	Oct.	Ene.-Oct.
TOTAL	15 085	10 336	15 256	185 601	11 301	10 158	10 824	12 920	12 707	11 902	26 585	39 659	12 727	12 399	(17,8)	0,7
Aguano Masha	8	21	17	123	33	0	52	29	14	110	410	597	437	545	6 378,0	2 519,0
Caoba	584	711	1 255	12 443	294	601	349	658	711	432	390	301	141	168	(71,3)	(61,4)
Capirona	1 534	1 339	1 227	13 056	1 927	1 255	968	1 102	791	681	2 111	2 488	2 128	1 226	(20,1)	39,9
Cashimbo	969	645	651	9 156	571	557	569	593	480	529	348	305	538	369	(61,9)	(38,2)
Catahua	2 771	1 451	1 615	23 862	1 026	965	1 734	1 898	1 391	1 569	1 747	1 651	1 286	1 820	(34,3)	(27,5)
Cedro	829	657	1 534	15 745	686	735	661	1 280	1 104	1 239	604	572	160	229	(72,3)	(46,4)
Copaiba	584	979	991	12 448	1 258	991	840	783	1 039	857	1 243	1 277	1 040	1 076	84,4	(0,7)
Cumala	957	805	1 138	16 285	1 502	1 350	2 052	1 859	2 343	1 316	1 658	1 666	1 001	668	(30,2)	7,5
Estoraque	0	2	0	67	0	0	0	0	0	6	77	59	165	196	-	684,9
Huayruro	433	381	309	3 047	315	159	166	99	152	63	139	197	391	342	(21,0)	(14,2)
Huimba	69	55	64	492	49	8	47	62	32	144	135	285	220	237	242,2	226,8
Ishpingo	168	103	308	2 972	261	240	144	180	325	252	241	86	81	69	(59,0)	(26,6)
Lagarto	42	56	10	525	40	30	19	5	62	29	38	101	17	27	(36,8)	(19,9)
Loro Micuna	0	0	0	27	0	0	0	0	26	37	11 082	52	36	30	-	41 060,3
Lupuna	41	44	61	1 127	15	46	82	30	103	0	1 860	1 734	1 257	1 830	4 396,1	581,1
Manchinga	0	16	6	295	0	0	0	0	0	0	19	30	73	114	-	(13,8)
Marupa	0	0	0	11	0	0	0	0	0	24	0	0	0	0	-	112,2
Mashonaste	0	0	0	11	0	0	0	0	0	0	0	0	19	6	-	136,1
Moena	447	189	221	6 386	384	208	279	552	662	646	626	277	167	184	(58,9)	(33,3)
Pashaco	83	19	58	1 531	101	79	229	222	208	231	245	283	174	146	75,9	32,0
Pino	0	0	0	39	0	0	0	0	0	0	0	0	0	0	-	(100,0)
Pumaquiro	94	59	25	690	61	0	39	56	92	52	120	74	103	51	(46,0)	6,6
Quinilla	305	273	238	2 681	184	87	122	226	12	59	277	529	785	827	171,4	43,3
Requia	231	107	403	2 136	268	98	82	203	257	288	104	146	127	258	11,6	12,7
Shihuahuaco	366	432	640	4 576	299	477	338	402	590	695	1 068	24 480	494	773	111,0	745,2
Tornillo	3 033	1 397	2 839	39 695	1 579	1 892	1 838	2 378	2 064	2 433	1 728	1 569	1 103	542	(82,1)	(51,7)
Ubos	0	0	0	0	0	0	0	0	0	0	0	0	0	0	-	-
Utucuro	665	395	517	3 565	275	245	58	81	43	75	109	607	540	387	(41,9)	(8,8)
Yacushapana	60	8	34	362	15	10	41	80	16	6	10	135	79	32	(46,5)	33,1
Otros	811	189	1 096	12 247	155	125	115	141	191	129	196	160	164	247	(69,6)	(85,2)

Fuente: Instituto Nacional de Recursos Naturales INRENA-Ucayali

1/ PRELIMINAR

Cuadro N° 10

UCAYALI: PRODUCCION DE PETROLEO CRUDO 2001 - 2002

(Barriles)

	2001			TOTAL 2001	2002										Var.% 2002/2001	
	Oct.	Nov.	Dic.		Ene.	Feb.	Mar.	Abr.	May.	Jun.	Jul.	Ago.	Set.	Oct.	Oct.	Ene.-Oct.
TOTAL	<u>139 700</u>	<u>125 632</u>	<u>135 828</u>	<u>1 609 426</u>	<u>135 636</u>	<u>125 534</u>	<u>143 851</u>	<u>95 410</u>	<u>143 581</u>	<u>148 355</u>	<u>143 837</u>	<u>153 195</u>	<u>142 730</u>	<u>145 013</u>	<u>3,8</u>	<u>2,2</u>
Lote 31-B Y 31-D	14 739	9 962	16 545	162 292	10 345	10 944	15 338	15 171	10 200	15 630	10 982	14 787	11 364	14 431	(2,1)	(4,9)
Lote 31-C	124 961	115 670	119 283	1 447 134	125 291	114 590	128 513	80 239	133 381	132 725	132 855	138 408	131 366	130 582	4,5	3,0

Fuente: Perupetro S.A.

Cuadro N° 11

UCAYALI: INDICADORES DE LA PRODUCCION INDUSTRIAL DE PUCALLPA

Líneas Industriales	2001			TOTAL 2001	2002										Var.% 2002/2001	
	Oct.	Nov.	Dic.		Ene.	Feb.	Mar.	Abr.	May.	Jun.	Jul.	Ago.	Set.	Oct.	Oct.	Ene.-Oct.
Cerveza (Mil litros)	3 198	3 070	3 870	33 680	4 007	3 232	2 974	2 689	3 156	3 314	3 703	3 175	3 653	4 161	30,1	27,4
Bebidas gaseosas (Mil litros)	977	882	786	9 229	1 264	772	1 444	1 138	1 351	1 348	1 190	1 730	1 321	1 419	45,2	71,6
Aserrado de madera (m ³)	15 085	10 336	15 256	185 601	11 301	10 158	10 824	12 920	12 707	11 902	26 585	39 659	12 727	16 531	9,6	3,3
Triplay (m ³)	1 183	1 792	1 721	23 273	3 483	2 310	2 845	3 150	3 537	2 224	2 462	1 933	1 416	1 437	21,5	25,5
Parquet (m ³)	84	278	174	1 189	270	288	318	203	247	297	505	382	470	242	188,3	337,3
Refinación petróleo (Barriles)	101672	88733	89201	1 099 959	84313	85626	88472	67 354	94 600	88 597	107 949	105 642	108 529	102 212	0,5	1,2

Fuente: Dirección Regional de Industrias - Encuesta a Empresas Industriales

Cuadro N° 12

UCAYALI : ARRIBOS Y PERNOCTACIONES A LOS ESTABLECIMIENTOS DE HOSPEDAJE DE UCAYALI

(Número)

	2001			TOTAL 2001	2002										Var.% 2002/2001	
	Oct.	Nov.	Dic.		Ene.	Feb.	Mar.	Abr.	May.	Jun.	Jul.	Ago.	Set.	Oct.	Oct.	Ene.-Oct.
ARRIBOS	<u>5 376</u>	<u>4 681</u>	<u>4 536</u>	<u>60 081</u>	<u>4 962</u>	<u>4 530</u>	<u>5 134</u>	<u>5 254</u>	<u>5 587</u>	<u>5 350</u>	<u>5 725</u>	<u>5 457</u>	<u>4 849</u>	<u>5 086</u>	<u>(5,4)</u>	<u>2,1</u>
Nacionales	5 156	4 527	4 420	57 503	4 792	4 399	4 971	5 122	5 373	5 144	5 447	5 192	4 731	4 888	(5,2)	3,1
Extranjeros	220	154	116	2 578	170	131	163	132	214	206	278	265	118	198	(10,0)	(18,8)
PERNOCTACIONES	<u>9 711</u>	<u>8 888</u>	<u>8 329</u>	<u>121 264</u>	<u>9 326</u>	<u>9 055</u>	<u>10 022</u>	<u>10 524</u>	<u>10 587</u>	<u>10 285</u>	<u>10 794</u>	<u>10 424</u>	<u>10 303</u>	<u>10 206</u>	<u>5,1</u>	<u>(2,4)</u>
Nacionales	9 047	8 521	8 039	113 320	8 975	8 681	9 529	10 129	10 092	9 794	10 079	9 695	9 822	9 506	5,1	(0,5)
Extranjeros	664	367	290	7 944	351	374	493	395	495	491	715	729	481	700	5,4	(28,3)

Fuente: Dirección Regional de Turismo de Ucayali

Cuadro N° 13

UCAYALI: IMPORTACIONES FOB POR LA ADUANA DE PUCALLPA 2001 - 2002

(Miles de U.S. Dólares)

	2001			TOTAL 2001	2002										Var.% 2002/2001		2 001	2 002
	Oct.	Nov.	Dic.		Ene.	Feb.	Mar.	Abr.	May.	Jun.	Jul.	Ago.	Set.	Oct.	Oct.	Ene.-Oct.	Ene.-Oct.	Ene.-Oct.
Total Importaciones	269	0	0	272	0	0	0	0	0	0	20	0	0	0	(100,0)	(92,6)	272	20
Bienes de Consumo	8	0	0	8	0	0	0	0	0	0	0	0	0	0	(100,0)	(100,0)	8	0
Bienes no duraderos	2	0	0	2	0	0	0	0	0	0	0	0	0	0	(100,0)	(100,0)	2	0
Bienes duraderos	6	0	0	6	0	0	0	0	0	0	0	0	0	0	(100,0)	(100,0)	6	0
Materias primas e insumos	141	0	0	141	0	0	0	0	0	0	20	0	0	0	(100,0)	(85,8)	141	20
Combustibles y lubricantes	5	0	0	5	0	0	0	0	0	0	0	0	0	0	(100,0)	(100,0)	5	0
Materias para la agricultura	0	0	0	0	0	0	0	0	0	0	0	0	0	0	-	-	0	0
Materias para la industria	136	0	0	136	0	0	0	0	0	0	20	0	0	0	(100,0)	(85,3)	136	20
Bienes de Capital	120	0	0	123	0	0	0	0	0	0	0	0	0	0	(100,0)	(100,0)	123	0
Materiales de construcción	20	0	0	20	0	0	0	0	0	0	0	0	0	0	(100,0)	(100,0)	20	0
Bienes para la agricultura	0	0	0	1	0	0	0	0	0	0	0	0	0	0	-	(100,0)	1	0
Bienes para la industria	99	0	0	99	0	0	0	0	0	0	0	0	0	0	(100,0)	(100,0)	99	0
Equipo de transporte	1	0	0	3	0	0	0	0	0	0	0	0	0	0	(100,0)	(100,0)	3	0

Fuente: BCRP.- Oficina Principal

Cuadro N° 14

UCAYALI: EXPORTACIONES FOB POR LA ADUANA DE PUCALLPA 2001 - 2002

(Miles de U.S. Dólares)

	2001			TOTAL 2000	2002										Var.% 2002/2001		2 001	2 002
	Oct.	Nov.	Dic.		Ene.	Feb.	Mar.	Abr.	May.	Jun.	Jul.	Ago.	Set.	Oct.	Oct.	Ene.-Oct.	Ene.-Oct.	Ene.-Oct.
Total Exportaciones	0	0	0	0	901	3	0	6	0	0	268	0	0	0	-	-	0	1 178
Semillas de pijuayo	0	0	0	0	0	0	0	0	0	0	0	0	0	0	-	-	0	0
Frutas frescas	0	0	0	0	0	0	0	0	0	0	0	0	0	0	-	-	0	0
Tubérculos y hortalizas	0	0	0	0	0	0	0	0	0	0	0	0	0	0	-	-	0	0
Otros productos	0	0	0	0	0	0	0	0	0	0	0	0	0	0	-	-	0	0
Equipo, maq. y accesorios	0	0	0	0	901	3	0	6	0	0	268	0	0	0	-	-	0	1 178

Fuente: BCRP. Oficina Principal

Cuadro N° 15

UCAYALI: RECAUDACION TRIBUTARIA 2001 - 2002

(Miles de Nuevos Soles)

	2001			TOTAL 2001	2002										Var.% 2001/2000	
	Oct.	Nov.	Dic.		Ene.	Feb.	Mar.	Abr.	May.	Jun.	Jul.	Ago.	Set.	Oct.	Oct.	Ene.-Oct.
Total Recaudación	<u>8 171</u>	<u>7 307</u>	<u>8 243</u>	<u>95 098</u>	<u>9 821</u>	<u>6 271</u>	<u>7 564</u>	<u>10 546</u>	<u>9 743</u>	<u>8 801</u>	<u>7 638</u>	<u>7 857</u>	<u>12 062</u>	<u>6 496</u>	<u>(20,5)</u>	<u>9,1</u>
Ingresos Tributarios	<u>8 124</u>	<u>7 251</u>	<u>8 184</u>	<u>94 434</u>	<u>9 797</u>	<u>6 222</u>	<u>7 500</u>	<u>10 452</u>	<u>9 647</u>	<u>8 749</u>	<u>7 579</u>	<u>7 787</u>	<u>12 020</u>	<u>6 412</u>	<u>(21,1)</u>	<u>9,1</u>
Impuesto a la Renta	2 287	2 277	1 978	26 062	2 893	2 342	2 556	4 938	3 248	2 796	2 522	2 785	3 042	2 554	11,7	36,1
Impuesto a las importaciones	32	15	23	161	5	5	6	6	6	3	9	13	11	10	(68,8)	(39,8)
Impuesto General a las Ventas	919	659	673	9 465	812	932	1 129	1 118	983	1 211	1 036	1 162	1 058	1 060	15,3	29,1
Impuesto Selectivo al Consumo	4 235	3 804	4 904	51 306	5 544	2 081	3 464	4 029	4 137	4 078	3 626	3 396	7 494	2 336	(44,8)	(5,7)
Otros ingresos tributarios	651	496	606	7 440	543	862	345	361	1 273	661	386	431	415	452	(30,6)	(9,6)
Ingresos No Tributarios	<u>47</u>	<u>56</u>	<u>59</u>	<u>664</u>	<u>24</u>	<u>49</u>	<u>64</u>	<u>94</u>	<u>96</u>	<u>52</u>	<u>59</u>	<u>70</u>	<u>42</u>	<u>84</u>	<u>78,7</u>	<u>15,5</u>

Fuente: SUNAT, SUNAD.

Cuadro N° 16

UCAYALI: SALDO DE DEPOSITOS DEL SISTEMA FINANCIERO DE PUCALLPA 2001 - 2002

(Miles de nuevos soles)

	2001			2002										Var. %	
	Oct.	Nov.	Dic.	Ene.	Feb.	Mar.	Abr.	May.	Jun.	Jul.	Ago.	Set.	Oct.	Mes	Anual
<u>TOTAL SISTEMA FINANCIERO</u>	<u>130 833</u>	<u>123 288</u>	<u>130 177</u>	<u>128 366</u>	<u>130 516</u>	<u>124 053</u>	<u>120 890</u>	<u>123 008</u>	<u>125 005</u>	<u>130 668</u>	<u>133 556</u>	<u>133 788</u>	<u>136 664</u>	<u>2,1</u>	<u>4,5</u>
<u>A. EMPRESAS BANCARIAS</u>	<u>130 797</u>	<u>123 215</u>	<u>130 084</u>	<u>128 222</u>	<u>130 379</u>	<u>123 896</u>	<u>120 597</u>	<u>122 699</u>	<u>124 621</u>	<u>128 342</u>	<u>131 289</u>	<u>131 168</u>	<u>133 646</u>	<u>1,9</u>	<u>2,2</u>
Continental	73 343	69 438	71 324	66 589	69 629	64 326	63 573	63 723	64 762	64 816	64 451	66 066	67 649	2,4	(7,8)
Crédito	50 287	48 671	52 759	54 199	53 193	52 540	48 795	49 323	50 861	53 041	56 334	54 085	53 408	(1,3)	6,2
Interbank	5 125	3 214	4 678	5 441	5 661	5 262	6 416	8 007	7 925	8 382	8 517	9 642	10 662	10,6	108,0
Trabajo	958	976	1 096	1 051	1 027	947	1 038	1 081	961	1 028	1 114	1 246	1 066	(14,4)	11,3
Nación	1 083	917	228	943	869	822	775	565	112	1 075	873	129	861	570,3	(20,5)
<u>B. EMPRESAS NO BANCARIAS</u>	<u>36</u>	<u>72</u>	<u>94</u>	<u>144</u>	<u>137</u>	<u>157</u>	<u>293</u>	<u>309</u>	<u>384</u>	<u>2 326</u>	<u>2 267</u>	<u>2 620</u>	<u>3 017</u>	<u>15,2</u>	<u>8 328,5</u>
C. M. Maynas	36	72	94	144	137	157	293	309	358	2 318	2 225	2 571	2 962	15,2	8 174,9
Financiera Solución	-	-	-	-	-	-	-	-	26	8	42	49	55	12,2	-

Fuente: Empresas Financieras

Cuadro N° 17

UCAYALI: SALDOS DE DEPOSITOS DEL SISTEMA FINANCIERO DE PUCALLPA, SEGÚN TIPO 2001 - 2002

(Miles de nuevos soles)

	2001			2002										Var. %	
	Oct.	Nov.	Dic.	Ene.	Feb.	Mar.	Abr.	May.	Jun.	Jul.	Ago.	Set.	Oct.	Mes	Annual
TOTAL DEPOSITOS	<u>130 833</u>	<u>123 288</u>	<u>130 177</u>	<u>128 366</u>	<u>130 516</u>	<u>124 053</u>	<u>120 890</u>	<u>123 008</u>	<u>125 005</u>	<u>130 668</u>	<u>133 556</u>	<u>133 788</u>	<u>136 664</u>	<u>2,1</u>	<u>4,5</u>
A. DEPOSITOS A LA VISTA	<u>49 380</u>	<u>46 478</u>	<u>47 708</u>	<u>45 709</u>	<u>44 562</u>	<u>39 324</u>	<u>40 556</u>	<u>41 810</u>	<u>43 868</u>	<u>49 693</u>	<u>49 177</u>	<u>50 850</u>	<u>50 546</u>	<u>(0,6)</u>	<u>2,4</u>
Empresas Bancarias	48 297	45 561	47 480	44 767	43 693	38 502	39 782	41 245	43 730	48 610	48 262	50 673	49 629	(2,1)	2,8
Empresas No Bancarias	-	-	-	-	-	-	-	-	26	8	42	49	55	-	-
Banco de la Nación	1 083	917	228	943	869	822	775	565	112	1 075	873	129	861	570,3	(20,5)
B. DEPOSITOS DE AHORRO	<u>43 598</u>	<u>39 791</u>	<u>44 519</u>	<u>44 738</u>	<u>47 307</u>	<u>49 278</u>	<u>45 606</u>	<u>45 915</u>	<u>46 269</u>	<u>44 051</u>	<u>46 639</u>	<u>44 916</u>	<u>47 847</u>	<u>6,5</u>	<u>9,7</u>
Empresas Bancarias	43 565	39 735	44 438	44 612	47 181	49 137	45 361	45 667	45 984	43 466	46 330	44 417	46 948	5,7	7,8
Empresas No Bancarias	34	56	81	126	126	141	245	248	284	585	309	500	899	79,9	2 582,4
Banco de la Nación	-	-	-	-	-	-	-	-	-	-	-	-	-	-	-
C. DEPOSITOS A PLAZO	<u>37 854</u>	<u>37 018</u>	<u>37 951</u>	<u>37 919</u>	<u>38 647</u>	<u>35 451</u>	<u>34 728</u>	<u>35 284</u>	<u>34 868</u>	<u>36 924</u>	<u>37 740</u>	<u>38 021</u>	<u>38 272</u>	<u>0,7</u>	<u>1,1</u>
Empresas Bancarias	37 852	37 002	37 938	37 901	38 636	35 435	34 679	35 223	34 795	35 191	35 824	35 950	36 208	0,7	(4,3)
Empresas No Bancarias	2	16	12	18	11	16	48	61	73	1733	1916	2072	2064	(0,4)	-
Banco de la Nación	-	-	-	-	-	-	-	-	-	-	-	-	-	-	-

Fuente: Empresas Financieras

Cuadro N° 18

UCAYALI: SALDO DE DEPOSITOS DEL SISTEMA FINANCIERO DE PUCALLPA, SEGÚN MONEDAS 2001 - 2002

(Miles de nuevos soles)

	2001			2002										Var. %	
	Oct.	Nov.	Dic.	Ene.	Feb.	Mar.	Abr.	May.	Jun.	Jul.	Ago.	Set.	Oct.	Mes	Anual
<u>TOTAL DEPOSITOS</u>	<u>130 833</u>	<u>123 288</u>	<u>130 177</u>	<u>128 366</u>	<u>130 516</u>	<u>124 053</u>	<u>120 890</u>	<u>123 008</u>	<u>125 005</u>	<u>130 668</u>	<u>133 556</u>	<u>133 788</u>	<u>136 664</u>	<u>2,1</u>	<u>4,5</u>
<u>A. MONEDA NACIONAL</u>	<u>55 796</u>	<u>57 095</u>	<u>60 800</u>	<u>58 598</u>	<u>59 774</u>	<u>54 456</u>	<u>52 252</u>	<u>53 737</u>	<u>55 090</u>	<u>60 896</u>	<u>60 357</u>	<u>61 590</u>	<u>61 082</u>	<u>(0,8)</u>	<u>9,5</u>
Depósitos Vista	36 781	36 377	36 944	33 660	34 737	31 015	29 454	29 341	30 367	37 653	35 893	39 206	37 508	(4,3)	2,0
Depósitos de Ahorro	15 401	16 116	19 184	20 165	18 383	19 808	19 037	20 622	20 912	19 293	20 412	18 278	19 557	7,0	27,0
Depósitos a Plazo	3 614	4 602	4 671	4 773	6 654	3 632	3 761	3 775	3 811	3 949	4 052	4 107	4 017	(2,2)	11,2
<u>B. MONEDA EXTRANJERA</u>	<u>75 037</u>	<u>66 193</u>	<u>69 378</u>	<u>69 769</u>	<u>70 742</u>	<u>69 598</u>	<u>68 638</u>	<u>69 270</u>	<u>69 915</u>	<u>69 772</u>	<u>73 199</u>	<u>72 198</u>	<u>75 582</u>	<u>4,7</u>	<u>0,7</u>
Depósitos Vista	12 599	10 101	10 764	12 050	9 825	8 309	11 102	12 469	13 501	12 040	13 285	11 645	13 038	12,0	3,5
Depósitos de Ahorro	28 197	23 676	25 334	24 573	28 924	29 469	26 569	25 292	25 357	24 758	26 227	26 638	28 289	6,2	0,3
Depósitos a Plazo	34 241	32 417	33 279	33 146	31 993	31 819	30 966	31 509	31 057	32 975	33 688	33 915	34 255	1,0	0,0

Fuente: Empresas Financieras

Cuadro N° 19

UCAYALI: SALDO DE LAS COLOCACIONES TOTALES DEL SISTEMA FINANCIERO DE PUCALLPA 2001 - 2002

(Miles de nuevos soles)

	2001				2002									Var. %	
	Oct.	Nov.	Dic.	Ene.	Feb.	Mar.	Abr.	May.	Jun.	Jul.	Ago.	Set.	Oct.	Mes	Annual
<u>TOTAL SISTEMA FINANCIERO</u>	<u>83 699</u>	<u>86 339</u>	<u>87 074</u>	<u>87 353</u>	<u>87 642</u>	<u>86 856</u>	<u>87 244</u>	<u>84 809</u>	<u>87 157</u>	<u>88 777</u>	<u>91 945</u>	<u>92 808</u>	<u>90 207</u>	(2,8)	<u>7,8</u>
Moneda Nacional	45 064	46 675	47 490	47 608	47 445	47 950	47 997	49 090	50 773	53 453	53 317	54 601	56 900	4,2	26,3
Moneda Extranjera	38 635	39 664	39 584	39 745	40 197	38 907	39 247	35 720	36 384	35 324	38 628	38 207	33 307	(12,8)	(13,8)
<u>TOTAL SISTEMA BANCARIO</u>	<u>79 769</u>	<u>81 863</u>	<u>82 125</u>	<u>81 963</u>	<u>81 814</u>	<u>80 451</u>	<u>80 506</u>	<u>77 744</u>	<u>79 697</u>	<u>80 805</u>	<u>83 495</u>	<u>83 849</u>	<u>80 729</u>	<u>(3,7)</u>	<u>1,2</u>
Continental	23 041	24 707	24 223	23 742	23 542	22 658	22 656	23 922	24 172	23 016	25 278	25 530	26 969	5,6	17,0
Crédito	25 999	25 258	25 034	23 664	23 162	23 072	23 343	22 270	22 891	22 364	22 048	21 690	16 847	(22,3)	(35,2)
Interbank	16 665	17 083	18 056	19 894	20 338	19 768	19 190	16 092	16 866	19 434	20 193	20 569	20 571	0,0	23,4
Trabajo	14 064	14 815	14 813	14 663	14 772	14 954	15 318	15 460	15 769	15 990	15 976	16 059	16 341	1,8	16,2
<u>TOTAL SISTEMA NO BANCARIO</u>	<u>3 930</u>	<u>4 476</u>	<u>4 949</u>	<u>5 390</u>	<u>5 828</u>	<u>6 405</u>	<u>6 738</u>	<u>7 065</u>	<u>7 460</u>	<u>7 972</u>	<u>8 451</u>	<u>8 959</u>	<u>9 478</u>	<u>5,8</u>	<u>141,2</u>
C. M. Maynas	449	764	1 057	1 407	1 699	2 067	2 316	2 552	2 761	3 033	3 355	3 677	3 905	6,2	769,2
Financiera Solución	3 481	3 712	3 892	3 983	4 129	4 338	4 422	4 513	4 699	4 939	5 096	5 282	5 573	5,5	60,1

Fuente: Empresas Financieras

Cuadro N° 20

UCAYALI : RATIO DE CARTERA PESADA DEL SISTEMA FINANCIERO 2001 - 2002

(EN PORCENTAJE)

	Oct.	Nov.	Dic.	2002									
				Ene.	Feb.	Mar.	Abr.	May.	Jun.	Jul.	Ago.	Set.	Oct.
<u>SISTEMA FINANCIERO</u>	<u>17,6</u>	<u>17,7</u>	<u>17,5</u>	<u>22,0</u>	<u>18,3</u>	<u>22,2</u>	<u>21,8</u>	<u>17,9</u>	<u>17,9</u>	<u>16,1</u>	<u>18,1</u>	<u>18,0</u>	<u>14,2</u>
<u>A. EMPRESAS BANCARIAS</u>	<u>17,6</u>	<u>17,7</u>	<u>17,5</u>	<u>23,4</u>	<u>19,5</u>	<u>23,9</u>	<u>23,5</u>	<u>19,4</u>	<u>19,4</u>	<u>17,5</u>	<u>19,8</u>	<u>19,8</u>	<u>15,6</u>
Continental	2,7	7,7	7,0	6,9	7,0	6,9	8,8	6,6	5,8	6,1	14,1	13,8	12,6
Crédito	40,7	38,8	38,9	40,7	41,1	41,4	38,1	39,2	40,4	35,3	36,3	37,3	25,6
Interbank	13,8	13,3	13,0	36,8	20,6	37,9	38,8	25,8	24,9	21,8	21,5	21,0	20,8
Banco del Trabajo	4,3	4,1	4,1	4,2	4,1	4,1	4,0	3,9	3,9	3,8	3,8	3,8	3,73
<u>B. SISTEMA NO BANCARIO</u>	-	-	<u>0,1</u>	<u>0,8</u>	<u>1,1</u>	<u>1,2</u>	<u>1,2</u>	<u>1,2</u>	<u>1,4</u>	<u>2,2</u>	<u>1,9</u>	<u>2,0</u>	<u>1,9</u>
Caja Municipal	-	-	0,1	0,1	0,1	0,8	0,9	1,3	1,9	1,9	2,0	2,6	2,4
Financiera Solución	n.d.	n.d.	n.d.	1,1	1,5	1,3	1,3	1,2	1,1	2,3	1,8	1,6	1,5

Fuente: Empresas Financieras