

## PRESENTACIÓN

En la ciudad de Pucallpa se registró una **inflación** mensual de 0,5 por ciento en setiembre, con lo cual la variación acumulada se situó en 1,8 por ciento y la anual en 1,5 por ciento. El comportamiento mensual se debió al alza del precio de pescados y mariscos (6,0 %), frutas (5,7 %) y combustibles para el hogar (1,8 %).

La cotización promedio del **tipo de cambio** bancario se incrementó de S/. 3,571 a S/. 3,620 por dólar en la venta, experimentando una depreciación mensual de 1,4 por ciento; de igual forma, con respecto a setiembre del año anterior se produjo una depreciación de 3,7 por ciento.

La **producción sectorial** del mes de setiembre, respecto a igual mes del año anterior mostró crecimiento en la actividad agropecuaria (12,4 por ciento) impulsada por el crecimiento tanto del producto agrícola (10,1%) como pecuario (25,2%); también se incrementó hidrocarburos en 6,0 por ciento, a diferencia de la pesca que disminuyó en 16,6 por ciento, entre los sectores primarios. La actividad manufacturera por su parte evolucionó positivamente al crecer la producción de cerveza (70,6 %), bebidas gasificadas (75,3 %), refinados de petróleo (12,5 %), así como transformación forestal en los rubros triplay (25,6 %) y parquet (452,9 %), con excepción de madera aserrada que se contrajo en 5,5 por ciento. En cuanto al turismo los arribos disminuyeron en 1,4 por ciento, a diferencia de las pernотaciones que crecieron en 4,4 por ciento.

La **producción acumulada** hasta setiembre en los diferentes sectores, observó disminución en el sector agropecuario, ante la caída del producto agrícola (-18,2 %), aminorado por el crecimiento del producto pecuario (15,6 %). El sector pesca registró disminución (-17,2 por ciento); en tanto que el de hidrocarburos creció en 2,0 por ciento. El sector manufacturero registró un crecimiento generalizado, así se incrementó la producción de cerveza (27,0 %), bebidas gasificadas (75,8 %), madera aserrada (2,7 %), triplay (25,7 %) y parquet (356,5 %); lo mismo refinados de petróleo (1,3 por ciento). En cuanto a los indicadores de turismo, se registró aumento en los arribos (3,0 %) y caída en las pernотaciones (-3,2 %).

Este mes tampoco se realizaron operaciones de comercio exterior, con lo cual finalizado el tercer trimestre las **exportaciones** permanecieron en US\$ 1,18 millones y las **importaciones** en US\$ 20 mil. Cabe señalar que las empresas residentes se acogen a la vigencia del D.S. 015-94-EF que permite ingresar productos por el puerto y aeropuerto del Callao y puerto de Paita hacia la zona de aplicación del Convenio Peruano- Colombiano.

La **recaudación** mensual de impuestos se incrementó 30,8 por ciento en términos reales, comparada con la de setiembre del año anterior, al registrar un nivel de S/. 12,1 millones, debido a que aumentaron los ingresos en los tres principales impuestos: ISC, IR e IGV. Los ingresos provenientes por impuesto a la renta registraron un crecimiento real de 44,1 por ciento por los mayores pagos a cuenta de tercera categoría y retenciones de quinta categoría. El IGV registró un crecimiento real de 12,9 por ciento, lo mismo el ISC creció en 36,0 por ciento, lo que se debió a las mayores ventas de cerveza efectuadas en el mes de agosto. La recaudación acumulada creció 12,8 por ciento en términos reales.

Finalizado el noveno mes, el saldo de **colocaciones** era de S/. 92,81 millones, mayor en S/. 6,2 millones (7,1 %) referente al año anterior, lo que representa un crecimiento real anual de 6,4 por ciento. Este comportamiento se debió a la preferencia por el crédito en moneda nacional el cual se expandió en 22,6 por ciento, lo cual originó disminución en las colocaciones en dólares. En el último año, la participación de las empresas bancarias disminuyó de 95,9 a 90,4 por ciento en favor de las entidades no bancarias. Al 30 de setiembre, la cartera pesada era de S/. 16,7 millones lo cual equivalió al 18,0 por ciento de las colocaciones, ligeramente menor al coeficiente del año anterior.

Los **depósitos** ascendieron a S/. 173,79 millones, mayor en S/. 8,6 millones (6,9 por ciento) al registrado en setiembre del año anterior, lo cual equivale a un crecimiento real de 6,2 por ciento, originado principalmente por mayores depósitos a la vista en moneda nacional y extranjera, así como depósitos de ahorro en moneda nacional y extranjera y, depósitos a plazo en moneda nacional.

La **tasa de interés** preferencial en moneda nacional para préstamos corporativos a 90 días aumentó a 6,8 por ciento en setiembre, superando los niveles de julio y agosto. En moneda extranjera permaneció en 2,7 por ciento.

La tasa activa en moneda nacional (TAMN) se incrementó de 19,5 a 20,4 por ciento; en tanto que en moneda extranjera (TAMEX) bajó de 10,1 a 10,0 por ciento. Por su parte, la tasa pasiva se incrementó de 3,1 a 3,4 por ciento en moneda nacional y permaneció en 1,5 por ciento en moneda extranjera.

# I. INFLACIÓN Y TIPO DE CAMBIO

## 1. Inflación

En setiembre el Índice de Precios al Consumidor de la ciudad de Pucallpa registró una variación de 0,5 por ciento, con lo cual la inflación acumulada se situó en 1,8 por ciento y la inflación anual en 1,5 por ciento. La inflación mensual se debió principalmente al alza de precios en pescados y mariscos (6,0 %), frutas (5,7 %) y combustibles para el hogar (1,8 %).

Respecto a la inflación acumulada hasta setiembre, los mayores incrementos de precios se dieron en los subgrupos pescados y mariscos (11,6 %), combustibles y lubricantes (12,6 %), leguminosas y derivados (9,6 %), otros servicios no especificados (8,5 %), entre otros; en cambio, la caída más significativa la registró tubérculos y raíces (-16,0 %) y servicio telefónico (-3,0 %).

### PUCALLPA: TASA DE INFLACIÓN MENSUAL (Variación porcentual)

	Set. 2001	Set. 2002	Ene.- Set. 2001	Ene.- Set. 2002
<b>Índice General</b>	<b>0,01</b>	<b>0,52</b>	<b>-0,12</b>	<b>1,79</b>
Alim. Y Bebidas	-0,14	0,96	-2,02	2,28
Vestido y Calzado	0,69	0,00	5,24	0,23
Alq. Viv. Comb. Ele.	0,00	-0,40	1,74	2,64
Mueb. Ens. Y Man.	0,51	0,11	1,47	0,87
Cuid. Consv. Salud	0,34	0,00	9,13	0,62
Transp. Y Comunc.	-0,08	-0,07	0,20	0,50
Esparc. Div. Serv.	0,29	0,00	3,09	1,17
Otros Bs. Y Ss.	0,25	0,15	2,63	0,88

Fuente: Oficina Departamental de Estadística e Informática de Ucayali.

## 2. Tipo de Cambio

Este mes el tipo de cambio venta en el mercado bancario se incrementó de S/. 3,571 a S/. 3,620 por dólar, experimentando una depreciación mensual de 1,4 por ciento; de igual forma, con respecto a setiembre del año anterior se produjo una depreciación de 3,7 por ciento.

### TIPO DE CAMBIO Y DEVALUACION

	Tipo Cambio Nominal 1/				Índice del Tipo de Cambio Real Var.% Mens.	
	Compra	Venta	Var.% Mens.	Var.% 12 Meses	Bilateral 2/	Multilateral 3/
<b>2000</b>	<b>3,487</b>	<b>3,490</b>		<b>3,1</b>		
<b>2001</b>	<b>3,505</b>	<b>3,508</b>		<b>-2,4</b>		
Setiembre	3,489	3,491	-0,1	0,1	0,3	0,0
Octubre	3,459	3,461	-0,9	-2,1	-1,2	-1,6
Noviembre	3,438	4,441	-0,6	-2,5	-0,3	0,1
Diciembre	3,434	3,437	-0,1	-2,4	-0,4	0,1
<b>2002</b>						
Enero	3,458	3,461	0,7	-1,8	1,5	-0,3
Febrero	3,476	3,478	0,5	-1,5	0,9	-1,3
Marzo	3,455	3,457	-0,6	-1,8	-0,6	-0,9
Abril	3,438	3,440	-0,5	-3,4	-0,7	-0,4
Mayo	3,450	3,453	0,4	-4,1	0,2	0,5
Junio	3,479	3,482	0,9	-1,4	1,1	0,7
Julio	3,531	3,535	1,5	0,8	1,6	2,1
Agosto	3,569	3,571	1,0	2,2	1,2	0,0
Setiembre	3,618	3,620	1,4	3,7	1,1	0,3

1/ Corresponde al Tipo de Cambio Bancario Promedio del Sistema Bancario.

2/ Considera el índice de precios de los Estados Unidos de América. Mide el grado de depreciación real (base 1994 =100)

3/ Considera los índices de nuestros 20 principales socios comerciales. Mide el grado de depreciación real (base 1994 =100)

## II. PRODUCCIÓN SECTORIAL

### 1. Producción Agropecuaria

Durante setiembre en el ámbito de la provincia de Coronel Portillo el clima continuó caracterizado por días soleados y, lluvias leves y esporádicas. El río Ucayali continuó su trayectoria de vaciante, habiendo disminuido su nivel en un metro, dejando extensas áreas de barrizales aptos para la siembra de cultivos transitorios. La estacionalidad permitió lluvias leves, sin mayores repercusiones en la actividad agrícola. Asimismo, la temperatura se presentó dentro de sus límites normales.

El Valor Bruto de la Producción Agropecuaria de Ucayali (a precios de 1994) creció en 12,4 por ciento con respecto a setiembre del 2001, lo cual se explica por el incremento tanto del producto agrícola (10,1 por ciento) cuanto del pecuario (25,2 por ciento). El incremento agrícola se explicó por la mayor producción de algunos cultivos de importancia regional, como yuca (19,2 por ciento), plátano (12,7 por ciento), arroz cáscara (4,4 por ciento) y palma aceitera (14,1 por ciento), suficiente para compensar las disminuciones registradas en la producción de maíz amarillo (-44,6 por ciento) y caña de azúcar (-28,1 por ciento). La mayor producción de arroz se debió a mayor superficie cosechada y a mayor rendimiento. La producción de maíz disminuyó por menores áreas cosechadas y la de caña de azúcar también por menor rendimiento. En cuanto al subsector pecuario, mostró dinamismo en todos los rubros de producción, con la sola excepción dentro del rubro carnes, la de porcino.

En cuanto al VBP acumulado hasta setiembre, se registró una caída de 13,0 por ciento con respecto a similar período del 2001, debido al comportamiento negativo del subsector agrícola (-18,2 por ciento), que soportó disminuciones en la mayor parte de cultivos, exceptuando maíz dentro de los de mayor importancia regional. Por su parte, el crecimiento del producto pecuario (15,6 por ciento) se sustentó en la mayor producción de carne y huevos. El descenso del producto agrícola en el presente año se explicó en parte por la coyuntura de precios y en parte por la restricción de créditos ante el incremento de la morosidad.

Referente a las siembras, la Dirección Regional de Agricultura de Ucayali informó que en setiembre se instalaron 6 931 Has, superficie mayor en 4 427 Has (176,8 por ciento) con respecto al mismo mes del 2001, lo que responde principalmente a mayores siembras de maíz amarillo (311,7 por ciento), arroz (171,6 por ciento), plátano (127,9 por ciento), yuca (76,6 por ciento), caña de azúcar (28,1 por ciento), entre los cultivos que aportan los mayores volúmenes de producción. El total de siembras instaladas en lo que va de la campaña (agosto 02 - julio 03), abarcó 10 321 Has, superficie mayor en 146,3 por ciento comparada con similar período anterior, debido a que el período de vaciante dejó mayores áreas de barrizales aptos para la siembra referente al año anterior.

En Ucayali, el crédito al sector agropecuario, generalmente, se realiza a través de fondos rotatorios de semillas e insumos, los cuales son ofrecidos a los campesinos por la Dirección Regional Agraria, algunas ONGs así como por empresas privadas. Esta región muestra un gran potencial que se manifiesta en las nuevas inversiones del sector privado, las cuales además de capital, inyectan tecnología y canales de comercialización. En esta región los fletes más baratos para el transporte de productos son los que se cobran en el transporte fluvial, los cuales para transportar productos del campo a la ciudad cobran de S/. 2,00 a S/. 5,00 por saco de 50 Kg.; luego el flete terrestre entre Pucallpa y Lima que cuesta S/. 0,12 por kilo; constituyendo el más oneroso el que se paga por vía aérea que cuesta S/. 1,60 por kilo.

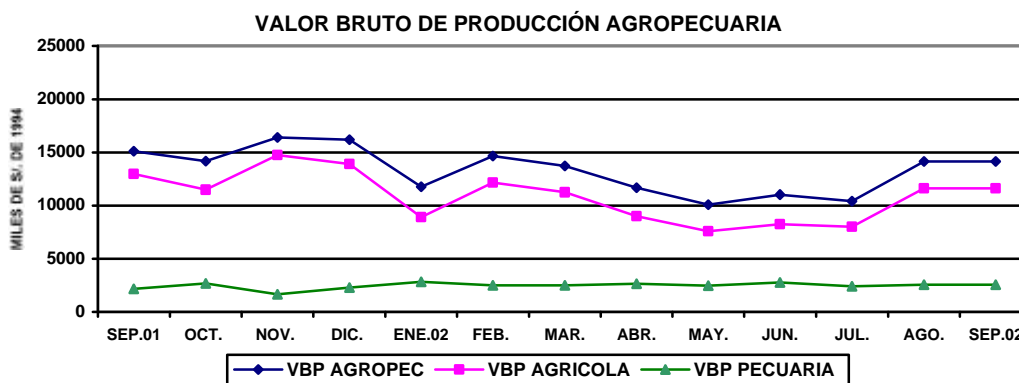

## UCAYALI: PRODUCCIÓN AGRÍCOLA Y SIEMBRAS DE PRINCIPALES CULTIVOS

	PRODUCCIÓN (TM)				SIEMBRAS (HA)			
	Set. 2001	Set. 2002	Ene.- Set. 2001	Ene.- Set. 2002	Set. 2001	Set. 2002	Ago.- Set. 2001-2002	Ago.- Set. 2002-2003
<b>Total</b>	<b>38 970</b>	<b>41 300</b>	<b>362 466</b>	<b>303 885</b>	<b>38 970</b>	<b>41 300</b>	<b>362 466</b>	<b>303 885</b>
Arroz cáscara	2 834	2 958	12 967	9 990	2 834	2 958	12 967	9 990
Frijol g. Seco	621	635	1 435	1 243	621	635	1 435	1 243
Frijol chichayo	874	636	1 581	1 731	874	636	1 581	1 731
Plátano	15 367	17 314	148 466	136 779	15 367	17 314	148 466	136 779
Yuca	5 132	6 120	62 614	40 984	5 132	6 120	62 614	40 984
Limón	484	488	5 268	4 674	484	488	5 268	4 674
Naranja	420	440	5 142	5 090	420	440	5 142	5 090
Papaya	585	702	7 242	6 501	585	702	7 242	6 501
Mandarina	146	141	2 544	2 333	146	141	2 544	2 333
Piña	650	746	4 120	1 868	650	746	4 120	1 868
Mango	45	53	853	671	45	53	853	671
Tomate	162	100	424	497	162	100	424	497
Sandía	1 596	1 966	5 987	8 077	1 596	1 966	5 987	8 077
Cocotero	337	346	2 749	2 535	337	346	2 749	2 535
Maní	159	140	545	354	159	140	545	354
Caña de azúcar	2 267	1 629	32 606	24 066	2 267	1 629	32 606	24 066
Maíz amarillo	1 381	765	16 196	6 863	1 381	765	16 196	6 863
Palma aceitera	1 435	1 638	10 733	14 668	1 435	1 638	10 733	14 668
Cacao	22	18	267	233	22	18	267	233
Café	22	25	477	550	22	25	477	550
Aguaje	1 251	1 037	9 727	7 371	1 251	1 037	9 727	7 371
Camu camu	22	0	124	103	22	0	124	103
Pijuayo fruto	255	267	4 194	3 629	255	267	4 194	3 629
Pijuayo palmito	23	60	510	209	23	60	510	209
Otros	2 880	3 078	25 694	22 867	2 880	3 078	25 694	22 867

Fuente: Oficina de Información Agraria Ucayali.

## UCAYALI: PRODUCCIÓN PECUARIA

(Toneladas)

	Set. 2001	Set. 2002	Ene.- Set. 2001	Ene.- Set. 2002
<b>TOTAL</b>	<b>810</b>	<b>1 065</b>	<b>7 861</b>	<b>9 189</b>
Carne	496	570	5 045	5 262
Leche	65	109	1 175	1 081
Huevos	249	386	1 641	2 846

Fuente: Oficina de Información Agraria.

## 2. Producción Pesquera

Este mes se desembarcaron 769 T.M. de pescado para consumo humano, volumen 16,6 por ciento menor con respecto a setiembre del año anterior, al disminuir la captura de pescado en sus diferentes estados de conservación, así en estado fresco disminuyó 9,8 por ciento y en seco-salado 20,0 por ciento. Las especies capturadas en mayor abundancia son los grandes bagres como doncella (108 T.M.) y dorado (122 T.M.); y, entre las especies menores el boquichico (156 T.M.).

El volumen de pesca acumulado hasta setiembre sumó 7 001 T.M., habiendo disminuido en 17,2 por ciento respecto al mismo período anterior, efecto que se atribuye a las restricciones impuestas por el último dispositivo sobre tallas mínimas de captura. La mayor producción acumulada correspondió a pescado seco - salado (70,8 por ciento del total) debido a que casi no existe infraestructura de conservación. Referente al período enero - setiembre del año anterior, el desembarque de pescado disminuyó 11,1 por ciento en estado fresco y 19,5 por ciento en estado seco salado.

**UCAYALI: PRODUCCIÓN PESQUERA**  
(Toneladas)

	Set. 2001	Set. 2002	Ene.- Set. 2001	Ene.- Set. 2002
<b>Total</b>	<b>922</b>	<b>769</b>	<b>8 457</b>	<b>7 001</b>
Fresco	309	278	2 300	2 043
Seco-salado	614	491	6 158	4 958

Fuente: Dirección Regional de Pesquería.

### 3. Producción de Hidrocarburos

La producción mensual de hidrocarburos fue de 142 730 barriles, volumen superior en 6,0 por ciento al registrado en setiembre 2001, lo que se explica por la mayor actividad en el lote 31-C que incrementó su producción en 7,3 por ciento y compenso la caída en la producción de los lotes 31-B y 31-D (-6,7 por ciento).

La producción acumulada hasta setiembre totalizó 1 232 129 barriles, nivel mayor en 2,0 por ciento referente al logrado a los nueve primeros meses del año anterior, debido a que la producción del lote 31-C que representó el 90,7 por ciento del total departamental registró un aumento de 2,8 por ciento, compensando la disminución producida en los lotes el 31-B y 31-D (-5,2 por ciento).

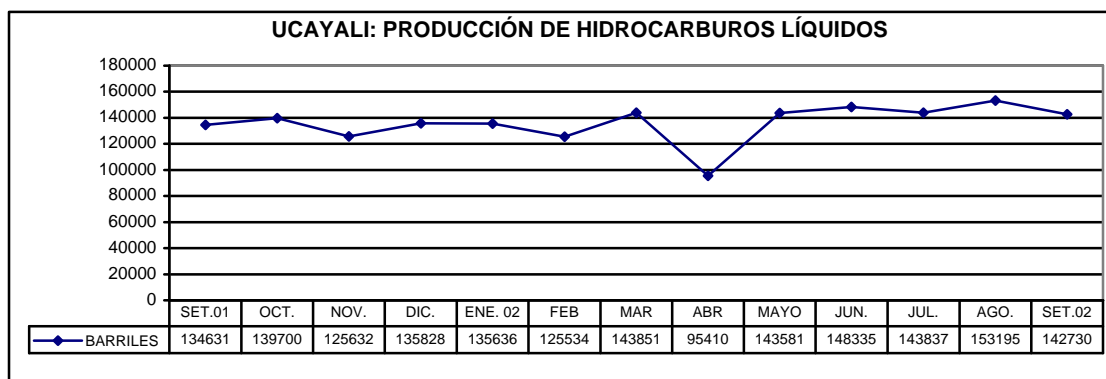

**UCAYALI: PRODUCCIÓN DE HIDROCARBUROS LÍQUIDOS**  
(Barriles)

	Set. 2001	Set. 2002	Ene.- Set. 2001	Ene.- Set. 2002
<b>TOTAL</b>	<b>134 631</b>	<b>142 730</b>	<b>1 208 266</b>	<b>1 232 129</b>
Lotes 31-B y 31-D	12 177	11 364	121 046	114 761
Lote 31-C	122 454	131 366	1 087 220	1 117 368

Fuente: Perúpetro S.A.

### 4. Producción manufacturera

En setiembre la actividad manufacturera mostró una mejora con referencia a análogo mes del año anterior, como resultado de la mayor producción de cerveza (70,6 por ciento), bebidas gasificadas (75,3 por ciento) y refinados de petróleo (12,5 por ciento). El comportamiento positivo de la cerveza se debió al mayor uso de capacidad de planta por motivos de reposición de stocks, no obstante, las ventas cayeron 32,8 por ciento, debido a factores impositivos (el ISC se incrementó de S/. 1,16 a S/. 1,31 por litro en setiembre); la dinámica de las empresas enbotelladoras de bebidas gasificadas se asoció al mayor servicio de maquila; en tanto que el aumento de refinados de petróleo obedeció al mayor consumo de combustibles y gasolina natural en el mercado local. Igualmente, crecieron los rubros de fabricación de parquet (452,9 por ciento) y triplay (25,6 por ciento), mas no la producción de madera aserrada que se contrajo en 5,5 por ciento, por efecto de los menores pedidos del producto, pese a la mayor disponibilidad de madera en trozas.

En los primeros nueve meses del año los rubros industriales registraron un crecimiento generalizado, en particular la producción de parquet (356,5 por ciento) y bebidas gasificadas (75,8 por ciento), así como cerveza (27,0 por ciento), triplay (25,7 por ciento) y, en menor grado madera aserrada (2,7 por ciento), así como refinados de

petróleo (1,3 por ciento).

**PUCALLPA: PRODUCCIÓN DE CERVEZA**

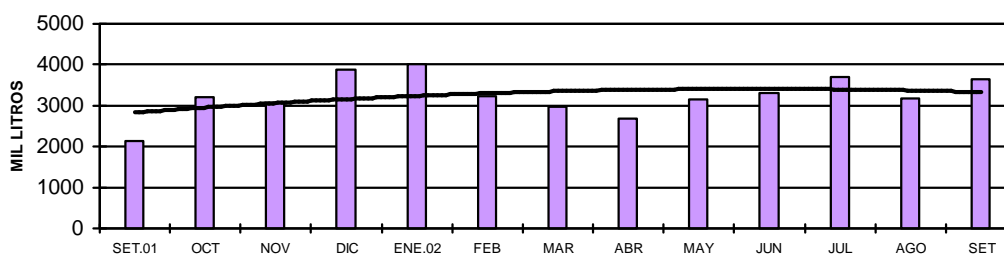

**PUCALLPA: PRODUCCIÓN DE BEBIDAS GASIFICADAS**

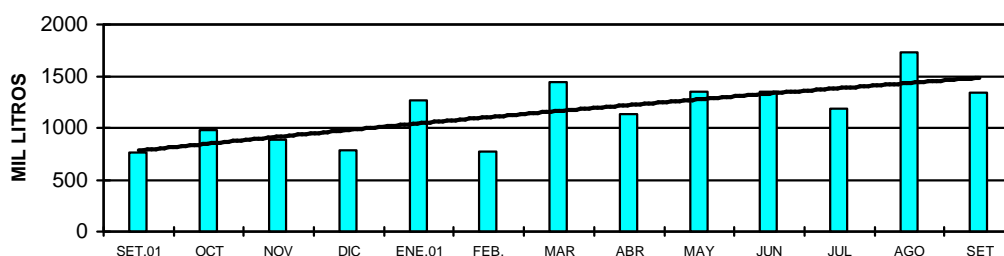

**PUCALLPA: PRODUCCIÓN DE COMBUSTIBLES**

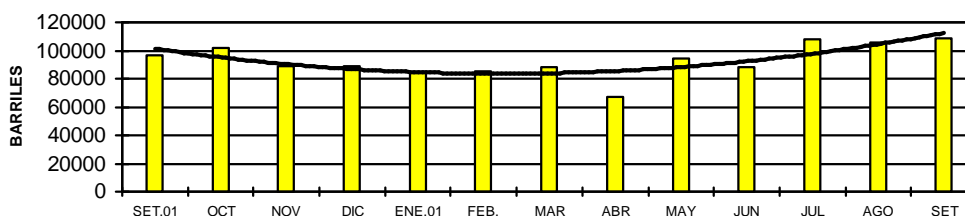

**UCAYALI: INDICADORES DE LA PRODUCCION INDUSTRIAL**

Líneas de producción	Set. 2001	Set. 2002	Ene.-Set. 2001	Ene.-Set. 2002
Cerveza (mil litros)	2 141	3 653	23 542	29 903
Gaseosas (mil litros)	762	1 336	6 584	11 573
Refinados (barriles)	96 501	108 529	820 353	831 082
Madera aserrada (m3)	13 464	12 727	144 925	148 782
Triplay (m3)	1 127	1 416	18 577	23 360
Parquet (m3)	85	470	653	2 981

Fuente: Encuesta a Empresas Seleccionadas, DRIU e INRENA.

## 5. Turismo

En Ucayali se reportó el arribo de 4 849 turistas en setiembre, cifra menor en 1,4 por ciento respecto a la registrada el mismo mes del año anterior, debido a la considerable disminución en las visitas de extranjeros (45,6 por ciento), según lo reportaron los establecimientos de hospedaje. En cuanto al número de pernoctaciones, se registró un incremento de 4,4 por ciento, explicada por el mayor número de pernoctaciones de nacionales (7,5 por ciento) ante un incremento de su permanencia promedio (de 3,4 a 4,1 días).

El cuanto a las cifras acumuladas al mes de setiembre, los 46 848 arribos representaron un incremento de 3,0 por ciento (1 360 arribos más) referente al período anterior al crecer el turismo interno en 4,1 por ciento. El mismo que aportó hasta setiembre el 96,4 por ciento del total de turistas que visitaron Pucallpa. Por su parte, las pernoctaciones se contrajeron 3,2 por ciento como resultado de disminuciones tanto en el turismo interno como receptivo.

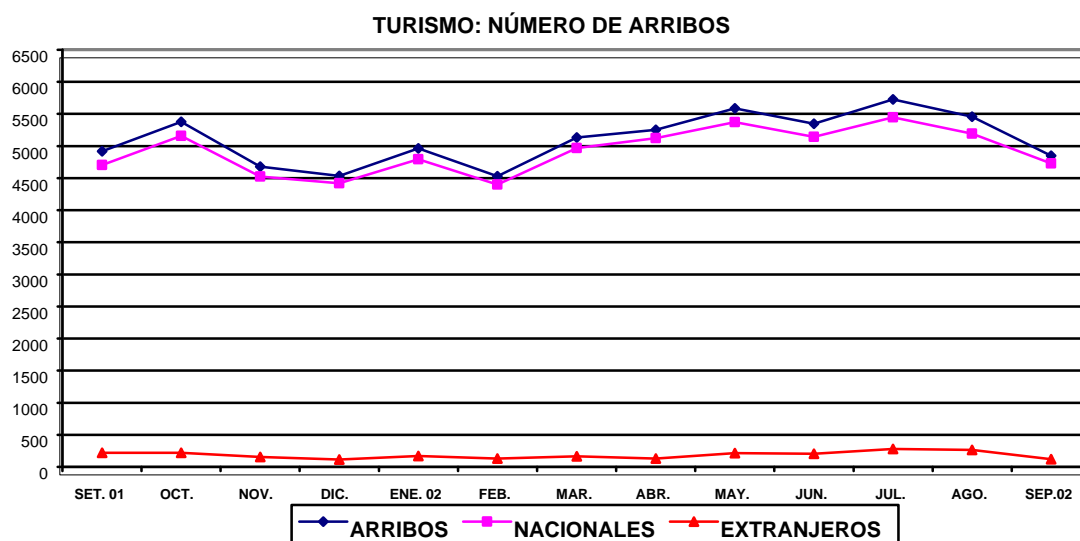

### UCAYALI: ARRIBOS Y PERNOCTACIONES

	Set. 2001	Set. 2002	Ene.- Set. 2001	Ene.- Set. 2002
<b>Total Arribos</b>	<b>4 920</b>	<b>4 849</b>	<b>45 488</b>	<b>46 848</b>
Nacionales	4 703	4 731	43 400	45 171
Extranjeros	217	118	2 088	1 677
<b>Total Pernoctaciones</b>	<b>9 871</b>	<b>10 303</b>	<b>94 336</b>	<b>91 320</b>
Nacionales	9 139	9 822	87 713	86 796
Extranjeros	732	481	6 623	4 524

Fuente: DRITINCI – Ucayali

## III. SECTOR EXTERNO

### 1. Exportaciones e Importaciones

La aduana local no registró operaciones de comercio exterior en el mes de setiembre, con lo cual las exportaciones acumuladas al noveno mes permanecieron invariables en US\$ 1,18 millones, lo mismo las importaciones en US\$ 20 mil. Es importante señalar que las empresas residentes se acogen a la vigencia del D.S. 015-94-EF que permite ingresar productos por el puerto y aeropuerto del Callao y puerto de Paita hacia la zona de aplicación del Convenio Aduanero Peruano- Colombiano.

## ADUANA DE PUCALLPA: EXPORTACIONES E IMPORTACIONES

(Miles de U.S. dólares)

	Set. 2001	Set. 2002	Ene.-Set. 2001	Ene.-Set. 2002
<b>Exportaciones</b>	<b>0</b>	<b>0</b>	<b>0</b>	<b>1 178</b>
- Maquinaria y equipo	0	0	0	1 178
<b>Importaciones</b>	<b>0</b>	<b>0</b>	<b>3</b>	<b>20</b>
- Bienes de consumo	0	0	0	0
- Insumos	0	0	0	20
- Bienes de capital	0	0	3	0

Fuente: BCRP. - Oficina Principal Lima.

## IV. SECTOR FISCAL

## 1. Recaudación tributaria

## UCAYALI: RECAUDACIÓN TRIBUTARIA

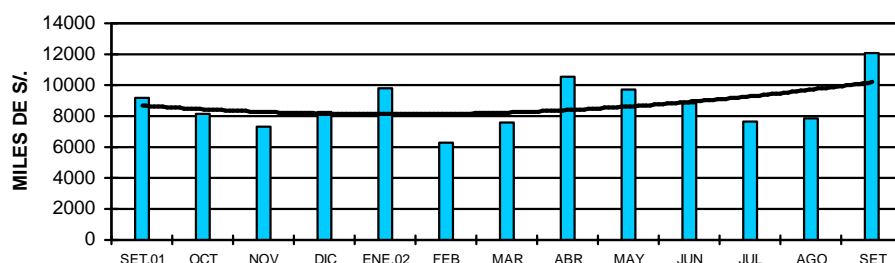

En setiembre la recaudación de impuestos creció S/. 2,90 millones (30,8 por ciento en términos reales) con referencia al mismo mes del año anterior y alcanzó un nivel de S/. 12,06 millones. La mejora se debió a los mayores ingresos provenientes de los tres principales impuestos: ISC (S/. 2,02 millones), IR (S/. 945 mil) e IGV (S/. 127 mil), aminorados por la caída registrada en otros ingresos tributarios (S/. 172 mil).

La recaudación de los principales tributos varió de la siguiente manera relativo a setiembre del 2001: los ingresos del impuesto a la renta (S/. 3,04 millones) crecieron 44,1 por ciento en términos reales, por efecto de los mayores pagos a cuenta de tercera categoría y retenciones de quinta categoría. Respecto al IGV (S/. 1,06 millones), éste presentó un incremento real de 12,9 por ciento, como resultado del mayor rendimiento del IGV interno. Por su parte, la recaudación del ISC (S/. 7,49 millones) registró un crecimiento real de 36,0 por ciento, éste se explicó por las mayores ventas de cerveza en el mes agosto, también pudo haber influido la mayor tasa aplicada a este producto (el ISC se incrementó de S/. 1,16 a S/. 1,31 por litro en setiembre), pero el efecto de esta modificación recién se registrará en la recaudación del mes de octubre.

La recaudación tributaria acumulada al mes de setiembre bordeó los S/. 80,30 millones, cifra mayor en S/. 8,93 millones con referencia a la de análogo periodo del año anterior, equivalente a un crecimiento real de 12,8 por ciento, éste se atribuye al mayor rendimiento del impuesto a la renta (S/. 7,60 millones) e IGV (S/. 2,23 millones), aminorada por la caída registrada en el ISC (S/. 514 mil) y otros ingresos tributarios (S/. 410 mil).

## UCAYALI: RECAUDACION TRIBUTARIA DEL GOBIERNO CENTRAL

(Miles de Nuevos Soles)

Principales tributos	Set. 2001	Set. 2002	Ene.-Set. 2001	Ene.-Set. 2002
<b>Total</b>	<b>9 158</b>	<b>12 062</b>	<b>71 377</b>	<b>80 303</b>
Impuesto a la renta	2 097	3 042	19 520	27 122
Impuesto General a las Ventas	931	1 058	7 214	9 441
Impuesto Selectivo al Consumo	5 474	7 494	38 363	37 849
Impuestos a la importación	5	11	91	64
Otros ingresos tributarios	587	415	5 687	5 277
Ingresos no tributarios	64	42	502	550

Fuente: SUNAT- Oficina Zonal de Pucallpa y Aduana de Pucallpa.



## V. CRÉDITO Y LIQUIDEZ

En setiembre, las variables monetarias del Sistema Financiero de *Ucayali* continuaron la tendencia levemente creciente de los últimos meses. El saldo de colocaciones registró un crecimiento mensual de 0,9 por ciento y los depósitos de 0,2 por ciento.

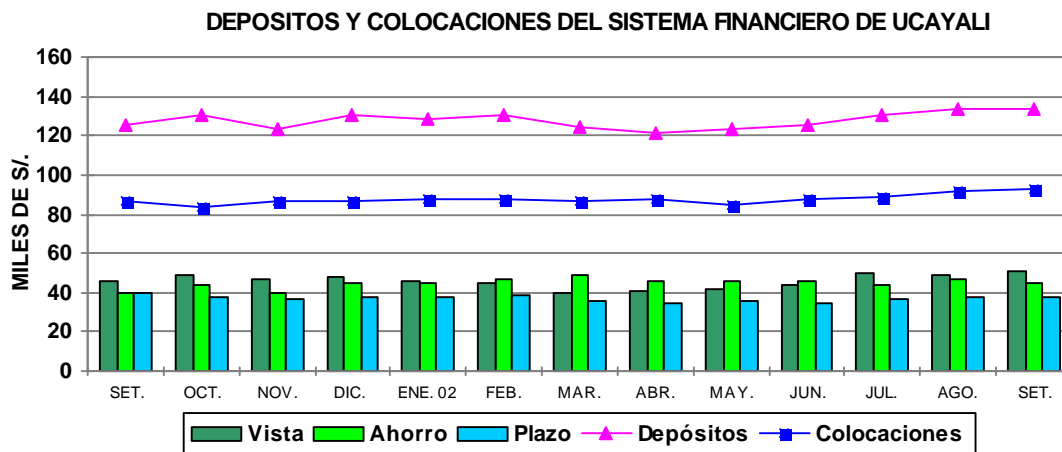

### 1. Colocaciones

Al 30 de setiembre, las colocaciones ascendían a S/. 92,81 millones, mayor en S/. 6,2 millones (7,1 por ciento) respecto al nivel de referencia del año anterior, lo que equivale a un crecimiento real de 6,4 por ciento. Este comportamiento se debió a la preferencia por el crédito en moneda nacional, lo cual determinó una expansión de 22,6 por ciento en sus saldos colocados, que contrastó con el declive de los créditos en dólares (-10,5 por ciento) y originó una disminución en el grado de dolarización de 49,0 a 41,2 por ciento.

La participación de las empresas bancarias disminuyó del 95,9 al 90,4 por ciento de las colocaciones, en tanto se incrementó en las entidades no bancarias de 4,1 a 9,6 por ciento. El mayor incremento relativo se observó en la Caja Municipal de Maynas, entidad que en su primer año de funcionamiento ha logrado una participación del 4,0 por ciento de las colocaciones. La mayor participación se concentra en la banca múltiple.

Finalizado el tercer trimestre la cartera pesada ascendía a S/. 16,7 millones, conformados por S/. 1,6 millones en créditos vencidos y S/. 15,1 millones de créditos en cobranza judicial, lo cual equivalió al 18,0 por ciento de las colocaciones brutas. En setiembre del año anterior dicho coeficiente fue de 19,0 por ciento.

### UCAYALI: COLOCACIONES TOTALES DEL SISTEMA FINANCIERO (Saldo en Miles de Nuevos Soles)

	Set. 2001	Ago. 2002	Set. 2002	Var. Real Anual %
<b>Total Sist. Financiero</b>	<b>86 641</b>	<b>91 945</b>	<b>92 808</b>	<b>6.4</b>
M. Nacional	44 225	53 317	54 601	22,6
M. Extranjera	42 416	38 628	38 207	- 10.5
<b>Sistema Bancario</b>	<b>83 130</b>	<b>83 495</b>	<b>83 849</b>	<b>0.2</b>
Banco Continental	23 673	25 278	25 530	7.1
Banco de Crédito	27 356	22 048	21 690	-21.2
Banco Internacional	18 311	20 193	20 569	11.6
Banco del Trabajo	13 791	15 976	16 059	15.7
<b>Sistema no Bancario</b>	<b>3 511</b>	<b>8 451</b>	<b>8 959</b>	<b>153.5</b>
CMAC Maynas	147	3 355	3 677	2384.8
Financiera Solución	3 364	5 096	5 282	56.0

Fuente: Entidades Financieras

## 2. Depósitos

El saldo de depósitos fue de S/. 133,79 millones al 30 de setiembre, mayor en S/. 8,6 millones (6,9 por ciento) al nivel comparable del año anterior (6,2 por ciento en valor real), ante la expansión generalizada de la liquidez en sus diferentes tipos, con la sola excepción de los depósitos a plazo en dólares.

Referente al año anterior, los componentes de la liquidez observaron el siguiente comportamiento en términos reales: depósitos a la vista en moneda nacional (10,6 por ciento), en moneda extranjera (11,8 por ciento); depósitos de ahorro en soles (15,1 por ciento) y en dólares (11,7 por ciento); finalmente, depósitos a plazo en soles (13,5 por ciento) y en dólares (-7,8 por ciento). Finalizado el tercer trimestre la mayor parte de la liquidez estaba constituida por depósitos a la vista (38,0 por ciento), otro 33,6 por ciento constituían depósitos de ahorro y el sobrante 28,4 por ciento depósitos a plazo.

A setiembre, el 25,3 por ciento de la liquidez del sistema financiero de Pucallpa estaba constituida por depósitos a plazo en dólares y sólo el 3,1 por ciento del total de depósitos constituían depósitos a plazo en moneda nacional. Los mayores depósitos en nuevos soles estaban constituidos por depósitos a la vista, los cuales integraron el 29,3 por ciento de la liquidez total. El sistema bancario concentró el 98 por ciento de la liquidez captada en Pucallpa y el sistema no bancario escasamente el 2 por ciento.

### UCAYALI: DEPÓSITOS Y OBLIGACIONES DEL SISTEMA FINANCIERO

(Saldos en miles de Nuevos Soles)

¡Error! Marcador no definido.	Set. 2001	Ago. 2002	Set. 2002	Var.% anual Real
<b>Total Sist. Financiero</b>	<b>125 148</b>	<b>133 556</b>	<b>133 788</b>	<b>6.2</b>
<b>M. Nacional</b>	<b>54 581</b>	<b>60 357</b>	<b>61 590</b>	<b>12.1</b>
<b>M. Extranjera</b>	<b>70 567</b>	<b>73 199</b>	<b>72 198</b>	<b>1.6</b>
Depósitos a la vista	45 562	49 177	50 850	10.9
Depósitos de ahorro	39 460	46 639	44 916	13.1
Depósitos a plazo	40 125	37 740	38 021	-5.9
<b>Sistema Bancario</b>	<b>125 133</b>	<b>131 289</b>	<b>131 168</b>	<b>4.1</b>
Banco Continental	71 837	64 451	66 066	-8.7
Banco de Crédito	47 345	56 334	54 085	13.5
Banco Internacional	4 687	8 517	9 642	104.4
Banco del Trabajo	959	1 114	1 246	29.0
Banco de la Nación	305	873	129	-58.1
<b>Sistema no Bancario</b>	<b>15</b>	<b>2 267</b>	<b>2 620</b>	<b>17 484.3</b>
CMAC Maynas	15	2 225	2 571	17 155.5
Financiera Solución	-	42	49	-

Fuente: Instituciones Financieras

## 3. Tasas de interés

En setiembre, la tasa de interés preferencial en moneda nacional para préstamos corporativos a 90 días se incrementó a 6,8 por ciento, superior a la registrada en julio y agosto (4,1 por ciento) En moneda extranjera permaneció en 2,7 por ciento.

La tasa activa en moneda nacional (TAMN) se incrementó de 19,5 a 20,4 por ciento; en tanto que la tasa activa en moneda extranjera (TAMEX) bajó de 10,1 a 10,0 por ciento. En cuanto a la tasa pasiva, se incrementó de 3,1 a 3,4 por ciento en moneda nacional y permaneció en 1,5 por ciento en moneda extranjera.

**TASAS DE INTERES ACTIVAS Y PASIVAS PROMEDIO**  
(Efectivas anuales %)

Año	MONEDA NACIONAL					MONEDA EXTRANJERA				
	Sobregiro	Dscto 1/	Preferencial 2/	TAMN	TIPMN	Sobregiro	Dscto 3/	Preferencial 4/	TAMEX	TIPMEX
<b>1999</b>	<b>76,0</b>	<b>30,8</b>	<b>n.d.</b>	<b>35,0</b>	<b>11,8</b>	<b>23,9</b>	<b>15,6</b>	<b>n.d.</b>	<b>16,5</b>	<b>5,1</b>
<b>2000</b>	<b>68,4</b>	<b>27,9</b>	<b>n.d.</b>	<b>30,0</b>	<b>9,8</b>	<b>21,9</b>	<b>12,8</b>	<b>n.d.</b>	<b>13,7</b>	<b>4,7</b>
<b>2001</b>	<b>82,5</b>	<b>20,4</b>	<b>11,2</b>	<b>25,0</b>	<b>7,5</b>	<b>21,9</b>	<b>11,4</b>	<b>5,2</b>	<b>12,1</b>	<b>3,5</b>
Ene.	68,5	25,5	13,8	25,9	8,8	21,0	11,9	7,4	12,6	4,4
Feb.	88,4	22,3	13,0	25,2	8,7	21,9	13,3	6,8	13,2	4,3
Mar.	88,9	21,3	12,4	24,9	8,5	22,3	12,3	6,4	12,9	4,1
Abr.	87,7	20,8	14,2	25,4	8,2	22,1	11,7	6,5	12,5	3,9
May	86,2	21,0	15,5	25,8	8,4	22,1	11,6	5,9	12,3	3,7
Jun.	86,0	21,2	13,2	26,1	8,4	22,1	11,6	5,5	12,2	3,6
Jul.	80,2	21,3	12,1	26,6	8,1	22,1	11,9	5,0	12,4	3,5
Ago.	79,5	20,6	10,8	26,1	7,7	21,8	11,5	4,7	12,1	3,4
Set.	79,0	19,4	9,4	24,6	6,7	21,3	11,1	4,4	12,0	3,2
Oct.	72,1	17,7	8,0	23,5	6,3	21,1	11,0	3,7	11,9	2,8
Nov.	66,5	16,8	6,3	22,7	5,9	20,8	10,7	3,2	11,7	2,6
Dic.	72,8	17,2	5,0	23,0	5,1	24,9	8,7	3,1	10,2	2,2
<b>2002</b>										
Ene.	72,4	16,5	4,3	23,1	4,6	23,3	8,5	2,9	9,9	2,0
Feb.	81,1	16,1	3,9	22,6	4,0	21,9	8,6	2,9	9,9	1,8
Mar.	77,1	15,5	3,9	20,7	3,7	22,6	8,7	2,9	10,1	1,7
Abr.	80,1	14,6	3,8	19,9	3,4	21,9	8,6	2,9	10,1	1,6
May.	71,3	14,7	3,5	19,9	3,2	23,2	8,4	2,7	9,9	1,6
Jun.	68,9	14,1	3,7	19,9	3,0	22,8	8,3	2,8	10,1	1,6
Jul.	69,3	13,7	4,1	19,9	3,1	21,0	8,2	2,7	10,1	1,5
Ago.	72,3	13,5	4,1	19,5	3,1	22,5	8,3	2,7	10,1	1,5
Set.	73,1	14,0	6,8	20,4	3,4	20,6	8,1	2,7	10,0	1,5

TIPMN: Tasa de Interés Pasiva en Moneda Nacional.

TIPMEX: Tasa de Interés Pasiva en Moneda Extranjera.

1/ y 3/: Préstamos y descuentos hasta 360 días.

2/ y 4/: Preferencial corporativa a 90 días

Iquitos, diciembre 2002

**Cuadro N° 01**

**UCAYALI: INDICE DE PRECIOS AL CONSUMIDOR DE LA CIUDAD DE PUCALLPA**

**(Base 1994=100)**

	Ponderado	2001				2002									Variación Porcentual		
		Sep.	Oct.	Nov.	Dic.	Ene.	Feb.	Mar.	Abr.	May.	Jun.	Jul.	Ago.	Set.	Mensual	Acumulada	Anual
<b>Índice General</b>	<b>100.0</b>	<b>157.8</b>	<b>157.9</b>	<b>157.6</b>	<b>157.3</b>	<b>157.6</b>	<b>158.4</b>	<b>158.8</b>	<b>159.2</b>	<b>159.7</b>	<b>159.3</b>	<b>159.3</b>	<b>159.3</b>	<b>160.2</b>	<b>0.52</b>	<b>1.79</b>	<b>1.50</b>
Alimentos y bebidas	59.2	151.2	151.3	152.8	153.1	153.8	155.1	155.6	155.5	155.7	154.9	154.9	155.1	156.5	0.96	2.28	3.57
Vestido y Calzado	5.8	168.7	168.7	169.1	169.2	169.4	169.4	169.6	169.6	169.6	169.6	169.6	169.6	169.6	0.00	0.22	0.56
Alq. Vivienda, Comb. Elec.	10.3	170.8	170.5	159.5	155.2	153.3	153.1	153.4	157.3	159.7	160.6	160.7	160.0	159.3	(0.41)	2.64	(6.72)
Muebles, Ens. y Manten.	5.0	154.9	155.0	155.0	155.2	155.6	155.7	155.8	155.8	156.3	156.3	156.4	156.4	156.5	0.10	0.86	1.04
Cuidados y Cons. de Salud	1.7	245.9	246.3	248.0	248.0	248.1	248.4	249.2	249.5	249.5	249.5	249.6	249.6	249.6	0.00	0.62	1.49
Transportes y Comunic.	9.3	158.9	158.8	158.3	158.3	158.2	158.2	158.3	159.0	159.4	159.3	159.3	159.2	159.1	(0.06)	0.51	0.12
Esparc. Div. Serv. Cult.	3.2	170.9	170.9	170.9	170.9	170.9	171.8	172.3	172.5	172.7	172.7	172.9	172.9	172.9	0.00	1.17	1.16
Otros Bienes y Servicios	5.6	159.5	159.5	159.6	159.6	159.8	159.8	160.0	160.0	160.3	160.4	161.0	160.8	161.0	0.15	0.88	0.98

Fuente: Instituto Nacional de Estadística e Informática INEI-Pucallpa

**Cuadro N° 02**  
**TIPO DE CAMBIO**

	PROMEDIO 2000	2001				PROMEDIO 2001	2002								PROMEDIO 2002	
		Sep.	Oct.	Nov.	Dic.		Ene.	Feb.	Mar.	Abr.	May.	Jun.	Jul.	Ago.		Set.
<b>PROMEDIO DEL PERIODO</b>																
<b>BANCARIO 1/</b>																
COMPRA	<b>3,487</b>	3,489	3,459	3,438	3,434	<b>3,506</b>	3,458	3,476	3,455	3,438	3,450	3,479	3,531	3,569	3,618	<b>3,497</b>
VENTA	<b>3,490</b>	3,491	3,461	3,441	3,437	<b>3,508</b>	3,461	3,478	3,457	3,440	3,453	3,482	3,535	3,571	3,620	<b>3,500</b>
PROMEDIO	<b>3,488</b>	3,490	3,460	3,440	3,435	<b>3,507</b>	3,460	3,477	3,456	3,439	3,451	3,481	3,533	3,570	3,190	<b>3,451</b>
<b>INFORMAL</b>																
COMPRA	<b>3,486</b>	3,485	3,455	3,437	3,435	<b>3,503</b>	3,457	3,471	3,453	3,439	3,447	3,475	3,532	3,564	3,612	<b>3,494</b>
VENTA	<b>3,490</b>	3,488	3,458	3,437	3,438	<b>3,505</b>	3,460	3,475	3,456	3,442	3,450	3,479	3,535	3,568	3,615	<b>3,498</b>
PROMEDIO	<b>3,488</b>	3,486	3,457	3,437	3,436	<b>3,504</b>	3,458	3,473	3,455	3,440	3,449	3,477	3,533	3,566	3,613	<b>3,496</b>
<b>FIN DEL PERIODO</b>																
<b>BANCARIO 1/</b>																
COMPRA	<b>3,523</b>	3,482	3,439	3,434	3,441	<b>3,505</b>	3,476	3,469	3,445	3,433	3,459	3,509	3,548	3,611	3,643	<b>3,510</b>
VENTA	<b>3,527</b>	3,484	3,443	3,435	3,446	<b>3,508</b>	3,478	3,471	3,446	3,435	3,462	3,511	3,550	3,615	3,644	<b>3,512</b>
PROMEDIO	<b>3,525</b>	3,483	3,441	3,435	3,444	<b>3,507</b>	3,477	3,470	3,446	3,434	3,610	3,510	3,549	3,613	3,644	<b>3,528</b>
<b>INFORMAL</b>																
COMPRA	<b>3,524</b>	3,479	3,434	3,432	3,445	<b>3,502</b>	3,470	3,466	3,445	3,432	3,454	3,501	3,539	3,606	3,635	<b>3,505</b>
VENTA	<b>3,527</b>	3,482	3,438	3,434	3,448	<b>3,505</b>	3,474	3,470	3,448	3,434	3,457	3,507	3,542	3,609	3,638	<b>3,509</b>
PROMEDIO	<b>3,526</b>	3,480	3,436	3,433	3,447	<b>3,503</b>	3,472	3,468	3,446	3,433	3,456	3,504	3,541	3,608	3,636	<b>3,507</b>

1/ correspondiente a la cotización del mercado libre publicado por la :

## Cuadro N° 03

## UCAYALI: PRODUCCION DE PRINCIPALES PRODUCTOS AGROPECUARIOS 2001 - 2002 1/

(Toneladas métricas)

	2001				TOTAL 2 001	2002									Var.% 2002/2001	
	Sep.	Oct.	Nov.	Dic.		Ene.	Feb.	Mar.	Abr.	May.	Jun.	Jul.	Ago.	Set.	Set.	Ene.-Set.
<b>I. TOTAL AGROPECUARIO 2/</b>	<b>14 365</b>	<b>14 174</b>	<b>16 406</b>	<b>16 190</b>	<b>177 436</b>	<b>11 752</b>	<b>14 668</b>	<b>13 729</b>	<b>11 685</b>	<b>10 100</b>	<b>11 030</b>	<b>10 445</b>	<b>14 150</b>	<b>16 147</b>	<b>12,4</b>	<b>(13,0)</b>
<b>A. AGRICOLA 2/</b>	<b>12 204</b>	<b>11 496</b>	<b>14 756</b>	<b>13 892</b>	<b>150 557</b>	<b>8 923</b>	<b>12 161</b>	<b>11 237</b>	<b>9 027</b>	<b>7 613</b>	<b>8 253</b>	<b>8 032</b>	<b>11 600</b>	<b>13 441</b>	<b>10,1</b>	<b>(18,2)</b>
Arroz Cáscara	2 834	3 218	1 135	1 186	18 506	1 333	1 602	1 180	642	256	269	127	1 622	2 958	4,4	(23,0)
Frijol G.S.	621	407	67	79	1 988	7	0	41	0	0	4	85	471	635	2,2	(13,4)
Frijol Chiclayo	874	606	70	50	2 307	32	35	43	0	0	0	134	850	636	(27,3)	9,5
Plátano	15 367	7 448	19 038	20 730	195 681	13 175	17 312	17 119	13 448	13 550	15 748	13 532	15 582	17 314	12,7	(7,9)
Yuca	5 132	6 410	8 834	8 261	86 119	3 311	7 054	6 177	4 545	2 318	3 962	3 056	4 442	6 120	19,2	(34,5)
Limón	484	890	724	533	7 415	665	607	613	609	468	396	441	388	488	0,8	(11,3)
Naranja	420	838	875	635	7 490	730	707	465	648	642	533	518	406	440	4,7	(1,0)
Papaya	585	1 260	1 568	1 684	11 755	804	1 030	704	675	574	556	687	770	702	20,0	(10,2)
Mandarina	146	36	58	15	2 653	67	267	261	374	415	288	298	221	141	(3,6)	(8,3)
Piña	650	1 690	2 415	420	8 644	72	310	3	110	25	95	213	295	746	14,8	(54,6)
Mango	45	888	2 488	2 403	6 632	618	0	0	0	0	0	0	0	53	16,8	(21,4)
Tomate	162	93	83	107	707	26	21	48	19	6	19	100	160	100	(38,2)	17,2
Sandía	1 596	976	243	0	7 206	0	0	4	4	0	0	1 218	4 886	1 966	23,2	34,9
Cocotero	337	489	334	343	3 915	321	297	278	239	274	271	244	264	346	2,7	(7,8)
Maní	159	131	103	69	848	10	42	59	15	2	6	5	75	140	(12,1)	(35,1)
Caña Azúcar	2 267	3 297	1 572	1 810	39 285	950	3 861	5 074	3 447	2 775	2 959	1 905	1 465	1 629	(28,1)	(26,2)
Maíz Amarillo Duro	1 381	1 782	1 086	1 017	20 082	834	2 002	1 396	846	225	142	198	455	765	(44,6)	(57,6)
Palma Aceitera	1 435	1 606	1 712	1 692	15 743	1 523	1 496	1 890	1 653	1 603	1 598	1 699	1 568	1 638	14,1	36,7
Cacao	22	25	22	35	348	15	27	32	18	30	42	44	6	18	(17,6)	(12,8)
Café	22	0	22	19	518	9	11	13	159	192	42	88	10	25	13,6	15,1
Aguaje	1 251	2 302	2 299	2 121	16 449	1 380	780	884	709	736	534	450	860	1 037	(17,1)	(24,2)
Camu Camu	22	13	28	20	185	29	23	16	16	12	4	2	1	0	(100,0)	(17,4)
Pijuayo Fruto	255	216	262	325	4 997	1 028	749	691	357	152	208	155	23	267	4,4	(13,5)
Pijuayo Palmito	23	35	30	22	597	5	57	30	12	9	9	10	19	60	163,7	(59,1)
OTROS CULTIVOS	2 880	3 133	2 624	2 387	33 837	1 954	2 943	2 977	2 381	1 951	1 897	2 734	2 952	3 078	6,9	(11,0)
<b>B. PECUARIO 2/</b>	<b>2 161</b>	<b>2 678</b>	<b>1 650</b>	<b>2 299</b>	<b>26 879</b>	<b>2 829</b>	<b>2 507</b>	<b>2 492</b>	<b>2 658</b>	<b>2 487</b>	<b>2 777</b>	<b>2 413</b>	<b>2 550</b>	<b>2 706</b>	<b>25,2</b>	<b>15,6</b>
<b>B.1. CARNE (Lm.)</b>	<b>496</b>	<b>646</b>	<b>313</b>	<b>459</b>	<b>6 463</b>	<b>629</b>	<b>568</b>	<b>588</b>	<b>633</b>	<b>552</b>	<b>640</b>	<b>531</b>	<b>551</b>	<b>570</b>	<b>14,8</b>	<b>4,3</b>
Aves	343	480	127	271	4 642	475	419	420	470	435	514	423	414	407	18,5	5,7
Porcino	53	45	52	70	632	58	51	59	42	46	46	38	43	45	(14,9)	(7,7)
Vacuno	94	117	130	109	1 131	87	92	104	116	67	76	66	90	112	18,8	4,5
Ovinos	6	4	3	8	57	9	5	5	4	4	4	4	5	6	1,4	11,6
<b>B.2. LECHE (Lm.)</b>	<b>65</b>	<b>85</b>	<b>86</b>	<b>101</b>	<b>1 446</b>	<b>107</b>	<b>106</b>	<b>113</b>	<b>141</b>	<b>132</b>	<b>126</b>	<b>118</b>	<b>128</b>	<b>109</b>	<b>69,0</b>	<b>(8,0)</b>
<b>B.3. HUEVOS (Lm.)</b>	<b>249</b>	<b>265</b>	<b>267</b>	<b>357</b>	<b>2 530</b>	<b>361</b>	<b>299</b>	<b>256</b>	<b>262</b>	<b>312</b>	<b>319</b>	<b>312</b>	<b>339</b>	<b>386</b>	<b>55,0</b>	<b>73,4</b>

Fuente: Oficina de Información Agraria - Pucallpa

1/ PRELIMINAR

2/ Valor Bruto de Producción a Precios 1994 (nuevos soles)

**Cuadro N° 04**

**UCAYALI: PRODUCCION DE OTROS PRODUCTOS AGRICOLAS 2001 - 2002 1/**

**(VBP Y Toneladas métricas)**

	2001				TOTAL 2001	2002										Var.% 2002/2001	
	Sep.	Oct.	Nov.	Dic.		Ene.	Feb.	Mar.	Abr.	May.	Jun.	Jul.	Ago.	Set.	Set.	Ene.-Set.	
<b>OTROS CULTIVOS 2/</b>	<b>871</b>	<b>755</b>	<b>604</b>	<b>461</b>	<b>9 248</b>	<b>342</b>	<b>510</b>	<b>489</b>	<b>368</b>	<b>285</b>	<b>263</b>	<b>569</b>	<b>1 592</b>	<b>1 377</b>	<b>58.1</b>	<b>(22.0)</b>	
Ajonjolí	0	0	0	1	29	0	0	19	10	5	5	0	0	0	-	40.2	
Ají	119	57	93	122	1 020	47	56	127	78	56	65	61	94	79	(33,6)	(11,5)	
Algodón	102	77	66	38	923	1	18	32	1	1	3	20	138	438	329,2	(12,1)	
Barbasco	25	15	0	11	228	3	4	13	2	14	25	2	2	14	(42,3)	(61,2)	
Camote	104	97	123	133	1 203	53	75	80	42	35	0	27	84	109	5,4	(40,5)	
Cocona	178	279	210	186	2 611	20	216	132	122	161	204	255	225	164	(7,8)	(22,7)	
Col	29	15	12	8	167	4	13	8	4	0	0	0	13	22	(22,3)	(51,6)	
Frijol de Palo	26	14	10	13	195	7	11	13	8	7	2	7	18	15	(43,3)	(45,2)	
Copoazú	1	1	16	64	135	2	26	18	18	3	3	18	15	1	8,1	87,1	
Guaba	264	617	662	415	5 053	255	257	271	507	461	453	286	146	260	(1,4)	(13,8)	
Guanabana	53	83	45	28	487	37	0	50	37	18	38	22	23	62	17,8	(13,0)	
Hierba Luisa	8	30	12	0	148	0	2	7	4	7	1	1	11	15	84,4	(55,8)	
Lechuga	13	31	7	6	127	2	7	19	7	0	0	7	11	14	6,7	(20,1)	
Marañón	88	269	209	203	1 219	121	38	0	25	44	69	48	22	93	5,1	(14,4)	
Melón	566	321	78	15	1 733	108	15	24	0	0	0	0	712	418	(26,0)	(3,1)	
Pan del Arbol	140	446	194	183	2 634	284	275	141	214	215	150	234	81	139	(0,9)	(4,4)	
Palillo	14	8	15	30	259	18	35	59	78	14	27	23	17	14	(4,9)	38,4	
Palta	33	52	26	21	462	59	82	31	42	23	24	43	28	20	(39,1)	(2,9)	
Pepino	156	19	170	174	1 566	22	129	35	18	38	93	180	235	255	64,2	(16,5)	
Pituca	141	129	122	134	1 903	129	184	145	105	184	101	117	70	100	(29,4)	(25,3)	
Pimienta	18	12	9	6	349	14	0	0	0	0	1	1	119	23	24,9	(51,3)	
Sachapapa	143	34	66	70	1 260	13	73	93	48	37	31	23	173	153	6,7	(41,1)	
Soya	36	65	31	25	255	0	4	4	0	0	0	0	26	10	(71,4)	(67,7)	
Taperiba	0	0	47	0	1 316	117	322	339	306	246	73	8	0	0	-	11,2	
Té	36	28	0	0	346	12	26	26	40	42	40	38	38	38	5,6	(5,8)	
Ungurahui	166	343	349	465	3 152	278	218	190	123	116	143	166	237	173	4,5	(17,6)	
Urena (Yute)	0	0	0	0	0	0	0	0	0	0	0	0	0	0	-	-	
Zapallo	173	92	52	38	927	27	62	93	16	26	34	953	159	181	4,3	108,0	
Zapote	0	0	0	0	1 352	0	548	519	354	7	0	0	0	0	-	5,6	

Fuente: Oficina de Información Agraria - Pucallpa

1/ PRELIMINAR

2/ Valor Bruto de Producción a Precios 1994 (nuevos soles)

**Cuadro N° 05**

**UCAYALI: SIEMBRA POR CAMPAÑA DE LOS PRINCIPALES PRODUCTOS AGRICOLAS 1/**

**(Hectáreas)**

	2001-2002											CAMPAÑA 2001-2002	2002-2003		Var. %	
	Sep.	Oct.	Nov.	Dic.	Ene.	Feb.	Mar.	Abr.	May.	Jun.	Jul.		Ago.	Set.	Set.	Ago.-Set.
<b>I. TOTAL AGRÍCOLA</b>	<b><u>2 504</u></b>	<b><u>3 545</u></b>	<b><u>3 038</u></b>	<b><u>2 843</u></b>	<b><u>1 395</u></b>	<b><u>2 531</u></b>	<b><u>670</u></b>	<b><u>2 374</u></b>	<b><u>5 397</u></b>	<b><u>3 192</u></b>	<b><u>7 396</u></b>	<b><u>36 569</u></b>	<b><u>3 391</u></b>	<b><u>6 931</u></b>	<b><u>176,8</u></b>	<b><u>146,3</u></b>
Arroz Cáscara	790	874	697	485	83	54	17	422	1 428	353	520	5 865	681	2 144	171,6	188,7
Frijol G.S.	16	0	0	0	10	40	37	367	750	291	65	1 606	20	99	518,8	(4,0)
Frijol Chiclayo	30	16	9	9	0	0	0	157	764	360	60	1 452	18	61	103,3	(78,9)
Plátano	129	271	208	191	444	1 049	83	252	255	158	5 596	8 805	190	294	127,9	(59,3)
Yuca	355	462	463	482	320	160	121	279	497	702	407	4 784	614	627	76,6	36,1
Limón	9	13	9	10	4	5	4	13	9	12	5	104	0	4	(52,9)	(90,8)
Naranja	9	12	9	7	3	6	7	6	9	2	2	84	6	5	(41,6)	(90,5)
Papaya	45	48	25	27	30	176	33	28	35	31	25	550	41	47	5,6	(11,6)
Mandarina	3	12	7	5	4	1	1	4	9	2	1	52	3	3	0,0	(85,7)
Piña	17	5	25	24	4	87	4	22	16	10	17	250	20	14	(15,2)	(5,6)
Mango	0	1	2	2	0	0	0	0	1	0	0	6	0	0	-	(100,0)
Tomate	10	5	4	3	1	0	2	10	42	31	9	121	7	3	(72,0)	(55,1)
Sandía	2	0	0	0	1	0	1	53	325	72	8	468	9	0	(100,0)	(60,9)
Cocotero	5	12	4	3	6	1	7	9	12	9	3	80	6	4	(11,1)	(90,3)
Maní	54	45	8	10	0	0	0	67	158	124	26	526	26	12	(77,8)	(73,5)
Caña Azúcar	32	161	11	26	13	253	14	24	23	12	17	607	19	41	28,1	(94,2)
Maíz Amarillo Duro	797	1 010	653	563	100	18	10	287	465	592	343	5 017	1 452	3 281	311,7	384,9
Palma Aceitera	0	60	71	171	32	55	70	75	80	72	70	756	0	45	-	221,4
Cacao	11	15	9	3	2	2	23	5	5	5	6	88	3	4	(68,2)	(81,4)
Café	13	21	18	17	6	6	38	10	30	4	2	173	0	8	(38,5)	(75,0)
Aguaje	4	19	16	13	7	12	8	3	6	3	8	106	9	10	150,0	(9,5)
Camu Camu	2	0	9	9	0	0	0	0	0	0	15	43	10	4	100,0	(31,7)
Pijuayo Fruto	2	3	6	9	2	3	1	2	8	8	0	52	1	3	100,0	(82,2)
Pijuayo Palmito	5	0	1	1	0	0	0	0	0	1	0	15	1	0	(100,0)	(99,8)
OTROS	168	480	775	774	325	606	191	282	471	340	191	4 964	254	218	30,4	(11,0)

Fuente: Oficina de Información Agraria - Pucallpa

1/ PRELIMINAR



**Cuadra N° 06**

**UCAYALI: SIEMBRA POR CAMPAÑA DE OTROS PRODUCTOS AGRICOLAS 1/**

**(Hectáreas)**

	2001-2002											CAMPAÑA 2001-2002	2002-2003		Var. %	
	Sep.	Oct.	Nov.	Dic.	Ene.	Feb.	Mar.	Abr.	May.	Jun.	Jul.		Ago.	Set.	Set.	Ago.-Set.
<b><u>OTROS CULTIVOS</u></b>	<b><u>168</u></b>	<b><u>480</u></b>	<b><u>775</u></b>	<b><u>774</u></b>	<b><u>325</u></b>	<b><u>606</u></b>	<b><u>191</u></b>	<b><u>282</u></b>	<b><u>471</u></b>	<b><u>340</u></b>	<b><u>191</u></b>	<b><u>4 964</u></b>	<b><u>254</u></b>	<b><u>218</u></b>	<b><u>30,4</u></b>	<b><u>(11,0)</u></b>
Ajonjolí	0	0	0	0	0	0	0	0	0	1	1	1	0	0	-	(99,1)
Ají	11	15	19	35	4	7	10	13	20	36	7	197	14	4	(63,6)	(64,9)
Algodón	13	222	533	514	2	218	0	6	8	8	5	1 533	20	85	553,8	412,2
Barbasco	0	1	0	1	2	5	3	2	2	1	0	20	1	0	-	(84,6)
Camote	3	7	16	18	12	13	10	10	2	8	3	98	3	8	200,0	(75,0)
Cocona	19	23	15	14	8	21	23	11	19	27	20	218	27	22	18,9	19,2
Col	1	0	0	0	1	0	0	2	7	7	6	23	3	1	0,0	(79,5)
Frijol de Palo	7	4	2	4	0	7	4	12	15	6	11	77	5	6	(14,3)	(21,4)
Copoazú	0	2	2	2	0	2	0	0	0	0	0	9	0	1	-	(96,2)
Guaba	12	11	9	6	8	7	14	15	10	2	9	115	7	2	(83,3)	(70,0)
Guanabana	3	3	4	0	1	4	4	2	1	2	2	26	4	0	(100,0)	(68,2)
Hierba Luisa	2	4	0	0	0	1	1	0	2	0	1	15	1	1	(66,7)	(86,7)
Lechuga	1	1	0	3	0		0	3	5	5	4	20	2	0	(100,0)	(40,0)
Marañón	0	3	3	3	0	0	3	0	2	1	0	16	1	3	-	(11,1)
Melón	1	1	0	0	0	0	0	13	59	37	4	116	6	1	100,0	(26,3)
Pan del Arbol	4	10	5	3	0	1	1	14	15	4	1	60	2	2	(50,0)	(72,4)
Palillo	2	9	2	4	7	4	4	2	6	7	7	58	7	4	166,7	0,0
Palta	2	4	1	2	1	4	5	5	0	1	1	27	0	2	33,3	(90,2)
Pepino	9	13	2	2	0	5	5	4	68	35	6	156	10	7	(12,9)	(52,5)
Pituca	7	4	9	13	8	19	12	16	37	10	10	155	11	7	(7,1)	(70,2)
Pimienta	9	3	2	9	0	0	7	0	0	6	2	67	0	0	(100,0)	(100,0)
Sachapapa	6	4	7	7	23	30	11	10	9	9	2	118	3	4	(33,3)	(83,1)
Soya	8	1	1	1	0	0	0	19	26	22	9	112	8	2	(81,3)	(72,9)
Taperiba	0	4	1	0	0	1	1	1	2	0	0	11	0	0	-	(100,0)
Té	0	0	0	0	0	0	0	0	0	0	0	0	0	0	-	(100,0)
Ungurahui	6	5	0	1	0	0	2	0	1	0	0	25	2	0	(100,0)	(90,6)
Urena (Yute)	0	0	0	0	0	0	0	0	0	0	0	0	0	0	-	(100,0)
Zapallo	3	0	4	7	5	3	5	9	27	4	5	74	3	3	20,0	(36,8)
Zapote	4	8	2	3	2	4	1	1	3	0	0	26	0	0	(100,0)	(100,0)

Fuente: Oficina de Información Agraria - Pucallpa

1/ PRELIMINAR

## Cuadro N° 07

## UCAYALI: DESEMBARQUE TOTAL DE PESCADO

(Toneladas métricas)

	2001				TOTAL 2001	2002									Var.% 2002/2001	
	Sep.	Oct.	Nov.	Dic.		Ene.	Feb.	Mar.	Abr.	May.	Jun.	Jul.	Ago.	Set.	Set.	Ene.-Set.
<b>TOTAL</b>	<b>922</b>	<b>1198</b>	<b>815</b>	<b>654</b>	<b>11 123</b>	<b>1051</b>	<b>835</b>	<b>659</b>	<b>599</b>	<b>705</b>	<b>700</b>	<b>867</b>	<b>816</b>	<b>769</b>	<b>(16,6)</b>	<b>(17,2)</b>
Fresco	309	371	244	141	3 056	305	204	111	162	247	196	322	220	278	(9,8)	(11,1)
Seco-Salado	614	826	570	513	8 067	747	631	548	437	458	505	546	596	491	(20,0)	(19,5)
<b>TOTAL 1/</b>	<b>922</b>	<b>1198</b>	<b>815</b>	<b>654</b>	<b>11 123</b>	<b>1051</b>	<b>835</b>	<b>659</b>	<b>599</b>	<b>705</b>	<b>700</b>	<b>867</b>	<b>816</b>	<b>769</b>	<b>(16,6)</b>	<b>(17,2)</b>
Arahuana	21	32	21	0	229	37	23	12	18	20	10	20	25	10	(52,2)	(0,7)
Acarahuazú	1	0	0	0	14	0	0	0	0	0	0	0	0	0	(57,1)	(91,1)
Achacubo	1	0	15	0	35	0	0	0	0	0	0	0	20	0	(85,7)	5,5
Achune	2	0	1	0	13	0	0	0	0	1	0	2	1	1	(50,0)	(56,1)
Ashara	1	0	0	0	5	0	0	0	0	0	0	0	0	0	(100,0)	(87,8)
Bagre	72	56	3	2	301	8	2	0	5	28	13	47	46	90	23,6	(0,5)
Boquichico	201	276	199	102	2 544	187	138	148	107	137	181	282	187	156	(22,5)	(22,7)
Bocón	0	0	0	0	1	0	0	0	0	1	0	0	0	0	(100,0)	41,7
Carachama	4	5	4	2	35	2	1	0	1	3	3	4	4	9	109,8	7,0
Chambira	3	2	2	0	25	1	1	2	4	8	4	1	1	1	(53,6)	2,3
Corvina	3	7	5	1	44	3	2	10	15	6	3	3	2	5	60,6	52,3
Chiu Chiu	4	54	30	29	251	97	56	25	47	29	5	14	7	12	176,7	108,7
Doncella	166	186	113	99	1 858	162	119	110	75	89	142	152	123	108	(34,5)	(26,1)
Dorado	120	162	119	118	1 701	141	119	109	71	126	117	122	111	122	1,8	(20,3)
Fasaco	20	4	2	0	48	3	4	3	2	1	3	0	4	0	(99,0)	(50,0)
Gamitana	62	64	71	46	778	82	55	33	47	50	39	37	69	35	(43,9)	(25,2)
Huapeta	0	0	0	0	0	0	0	0	0	0	0	0	0	0	-	(50,0)
Leguía	0	3	6	0	21	1	1	1	4	1	2	0	0	1	75,0	(3,0)
Lisa	1	0	0	0	93	11	0	11	1	2	4	7	5	1	(61,5)	(54,0)
LLambina	5	40	88	46	499	82	67	32	32	27	21	22	12	38	685,4	2,0
Llausa	2	9	10	23	59	4	38	0	0	0	0	1	1	0	(90,9)	165,6
Manitoa	0	0	0	0	0	0	0	0	0	0	0	0	0	0	-	400,0
Maparate	55	62	10	31	523	56	54	49	33	13	27	33	40	44	(18,8)	(17,1)
Mota	39	55	17	39	290	8	18	31	8	27	3	14	18	41	4,1	(7,5)
Novia	0	0	0	0	1	0	0	0	0	0	0	0	0	0	-	(33,3)
Paiche	8	0	0	0	60	0	0	5	4	6	8	5	3	1	(82,9)	(47,1)
Paco	24	35	25	20	342	81	27	12	37	34	34	18	20	10	(58,8)	3,8
Palometa	31	52	2	2	378	3	11	20	4	24	24	19	36	19	(39,8)	(50,6)
Panshin	0	0	0	0	2	0	0	0	0	0	0	0	0	0	(100,0)	(63,4)
Paña	1	1	2	1	19	3	5	3	3	3	2	0	1	1	(36,4)	22,9
Piro	0	0	1	0	12	0	2	1	0	0	1	0	0	0	(100,0)	(64,5)
Ractacara	1	3	4	1	11	7	1	0	0	0	0	1	1	1	33,3	575,0
Sábalo	0	0	0	0	3	0	0	0	0	0	0	0	0	0	-	(77,8)
Saltón	18	23	22	0	198	27	14	0	3	21	21	3	31	2	(90,1)	(20,8)
Sardina	37	25	4	8	203	5	2	0	11	33	19	18	33	34	(8,4)	(6,7)
Shiripira	5	1	0	0	16	1	0	0	2	4	2	0	0	1	(85,4)	(30,2)
Tucunaré	0	0	2	1	9	1	6	7	0	0	0	0	0	0	(50,0)	175,4
Torre	7	2	12	28	218	19	30	22	34	7	12	40	2	2	(74,3)	(5,1)
Turushuqui	0	15	12	48	126	5	29	8	15	0	0	0	12	21	10 500,0	75,4
Vaselina	1	1	1	0	9	0	0	0	0	1	0	1	1	0	(75,0)	(48,7)
Yulilla	2	21	11	5	54	15	8	4	16	2	0	2	0	4	62,5	194,5
Otros	4	2	1	1	97	1	1	1	1	2	1	1	1	1	(77,5)	(90,3)

Fuente: Dirección Regional de Pesquería. Ucayali.

1/ Incluye pescado fresco y seco-salado

**Cuadro N° 08**

**UCAYALI: PRODUCCION DE MADERA ROLLIZA SEGUN ESPECIES 1/**

**(Métros cúbicos)**

	2001				TOTAL 2001	2002								Var.% 2002/2001		
	Sep.	Oct.	Nov.	Dic.		Ene.	Feb.	Mar.	Abr.	May.	Jun.	Jul.	Ago.	Set.	Set.	Ene.-Set.
<b>Total</b>	<b>14 422</b>	<b>15 993</b>	<b>10 930</b>	<b>21 873</b>	<b>258 818</b>	<b>20 437</b>	<b>17 724</b>	<b>21 132</b>	<b>24 706</b>	<b>24 316</b>	<b>13 289</b>	<b>12 201</b>	<b>17 551</b>	<b>17 469</b>	<b>21.1</b>	<b>(19.6)</b>
Aguano Masha	124	91	0	98	627	230	295	170	218	293	498	494	953	714	477.4	785.5
Anacaspi	0	0	0	0	0	0	0	0	0	0	0	0	0	0	-	(100.0)
Bolaina blanca	0	0	0	0	0	0	0	0	0	0	0	0	0	0	-	-
Caoba	109	151	410	1 332	14 709	732	658	692	903	937	376	99	107	184	68.5	(63.4)
Capirona	3 011	1 501	1 250	1 470	19 135	1 762	2 325	990	809	1 028	608	1 910	2 685	2 027	(32.7)	(5.2)
Cashimbo	646	1 297	318	445	11 591	1 078	614	698	1 249	635	372	139	413	561	(13.1)	(39.6)
Catahua	2 098	2 170	724	1 916	33 665	586	1 132	2 826	3 616	2 670	1 553	1 089	924	1 278	(39.1)	(45.7)
Cedro	80	315	797	2 581	23 403	1 214	1 028	1 376	1 931	1 840	1 032	303	159	99	23.6	(54.4)
Copaiba	514	509	420	1 104	18 226	2 437	935	1 527	1 505	1 525	1 113	1 000	1 487	1 206	134.3	(21.4)
Cumala	772	1 040	1 048	2 055	20 324	1 192	1 824	2 159	2 743	2 912	1 600	1 167	833	923	19.4	(5.1)
Estoraque	10	25	5	8	296	23	41	63	60	31	92	240	361	270	2 623.0	358.7
Huayruro	904	862	375	196	4 972	585	142	68	179	199	125	110	459	528	(41.5)	(32.3)
Huiguerilla	0	0	0	0	0	0	0	0	0	0	0	0	0	0	-	-
Huimba negra	115	68	10	41	606	55	10	146	41	70	305	136	402	284	146.2	197.6
Ishpingo	11	89	126	510	4 842	351	194	325	424	540	238	74	55	28	161.0	(45.9)
Lagarto caspi	25	77	45	12	875	61	35	58	42	52	42	3	64	14	(41.6)	(49.8)
Loro Micuna	0	0	0	0	1 584	0	0	0	0	45	82	51	130	45	-	(77.7)
Lupuna blanca	2 147	1 975	1 582	4 558	33 454	4 127	4 093	4 300	2 067	3 919	2 030	1 975	2 934	3 207	49.4	13.1
Manchinga	11	124	11	2	884	0	0	0	0	0	0	28	85	110	941.4	(70.2)
Marupa	0	0	0	0	25	0	0	0	0	0	31	0	0	3	-	42.5
Moena	230	274	62	343	7 612	429	275	606	1 515	812	411	110	81	121	(47.6)	(37.1)
Panguana	0	0	0	24	137	11	40	64	81	30	39	95	22	26	-	262.3
Pashaco	16	60	10	100	2 546	198	233	375	306	571	145	215	158	85	436.6	(3.7)
Pumaquiro	72	188	72	62	1 573	118	130	168	426	140	46	15	35	88	21.8	(6.8)
Quinilla	218	369	406	380	6 815	652	444	486	382	222	310	168	1 494	1 942	791.9	7.8
Requia	111	352	67	849	3 048	224	137	300	358	505	216	51	152	215	93.5	21.4
Shihuahuaco	1 651	1 367	1 020	925	12 757	676	823	452	579	811	757	1 297	2 038	1 917	16.2	(1.0)
Tahuari	0	28	0	0	104	19	11	15	54	6	0	13	42	29	-	147.7
Tornillo	909	1 624	1 251	2 083	26 842	3 080	2 006	2 765	4 992	4 240	1 196	1 149	600	842	(7.4)	(4.6)
Ubos	0	0	0	0	22	0	0	0	0	0	0	0	0	0	-	(100.0)
Utucuro	441	1 194	615	306	5 148	418	198	215	2	59	25	179	505	499	13.1	(30.8)
Yacushapana	56	85	8	80	811	30	45	100	93	22	0	42	202	16	(72.3)	(14.0)
Otros	141	157	294	393	2 184	148	57	185	132	201	47	53	170	207	46.6	(10.5)

Fuente: Instituto Nacional de Recursos Naturales INRENA-Ucayali  
1/ PRELIMINAR

**Cuadro N° 09**

**UCAYALI: PRODUCCION DE MADERA ASERRADA SEGUN ESPECIES 1/**

**(Métros cúbicos)**

	2001				TOTAL 2001	2002								Var.% 2002/2001		
	Sep.	Oct.	Nov.	Dic.		Ene.	Feb.	Mar.	Abr.	May.	Jun.	Jul.	Ago.	Set.	Set.	Ene.-Set.
<b>TOTAL</b>	<b>13 464</b>	<b>15 085</b>	<b>10 336</b>	<b>15 256</b>	<b>185 601</b>	<b>11 301</b>	<b>10 158</b>	<b>10 824</b>	<b>12 920</b>	<b>12 707</b>	<b>11 902</b>	<b>26 585</b>	<b>39 659</b>	<b>12 727</b>	<b>(5,5)</b>	<b>2,7</b>
Aguano Masha	20	8	21	17	123	33	0	52	29	14	110	410	597	437	2 045,0	2 095,0
Caoba	504	584	711	1 255	12 443	294	601	349	658	711	432	390	301	141	(72,1)	(60,8)
Capirona	1 861	1 534	1 339	1 227	13 056	1 927	1 255	968	1 102	791	681	2 111	2 488	2 128	14,3	50,2
Cashimbo	664	969	645	651	9 156	571	557	569	593	480	529	348	305	538	(18,9)	(34,8)
Catahua	1 699	2 771	1 451	1 615	23 862	1 026	965	1 734	1 898	1 391	1 569	1 747	1 651	1 286	(24,4)	(26,4)
Cedro	725	829	657	1 534	15 745	686	735	661	1 280	1 104	1 239	604	572	160	(77,9)	(44,7)
Copaiba	449	584	979	991	12 448	1 258	991	840	783	1 039	857	1 243	1 277	1 040	131,7	(5,7)
Cumala	624	957	805	1 138	16 285	1 502	1 350	2 052	1 859	2 343	1 316	1 658	1 666	1 001	60,5	10,2
Estoraque	16	0	2	0	67	0	0	0	0	0	6	77	59	165	930,0	379,4
Huayruro	306	433	381	309	3 047	315	159	166	99	152	63	139	197	391	27,6	(12,7)
Huimba	49	69	55	64	492	49	8	47	62	32	144	135	285	220	350,9	223,3
Ishpingo	72	168	103	308	2 972	261	240	144	180	325	252	241	86	81	12,7	(24,3)
Lagarto	41	42	56	10	525	40	30	19	5	62	29	38	101	17	(59,6)	(18,2)
Loro Micuna	0	0	0	0	27	0	0	0	0	26	37	11 082	52	36	-	40 951,7
Lupuna	85	41	44	61	1 127	15	46	82	30	103	0	1 860	1 734	1 257	1 375,2	422,8
Manchinga	15	0	16	6	295	0	0	0	0	0	0	19	30	73	400,6	(55,5)
Marupa	0	0	0	0	11	0	0	0	0	0	24	0	0	0	-	112,2
Mashonaste	7	0	0	0	11	0	0	0	0	0	0	0	0	19	168,4	81,3
Moena	447	447	189	221	6 386	384	208	279	552	662	646	626	277	167	(62,7)	(31,3)
Pashaco	115	83	19	58	1 531	101	79	229	222	208	231	245	283	174	51,5	29,3
Pino	0	0	0	0	39	0	0	0	0	0	0	0	0	0	-	(100,0)
Pumaquiro	20	94	59	25	690	61	0	39	56	92	52	120	74	103	409,0	16,3
Quinilla	147	305	273	238	2 681	184	87	122	226	12	59	277	529	785	432,5	22,3
Requia	81	231	107	403	2 136	268	98	82	203	257	288	104	146	127	56,3	12,8
Shihuahuaco	160	366	432	640	4 576	299	477	338	402	590	695	1 068	24 480	494	208,8	819,3
Tornillo	3 246	3 033	1 397	2 839	39 695	1 579	1 892	1 838	2 378	2 064	2 433	1 728	1 569	1 103	(66,0)	(48,9)
Ubos	0	0	0	0	0	0	0	0	0	0	0	0	0	0	-	-
Utucuro	357	665	395	517	3 565	275	245	58	81	43	75	109	607	540	51,5	2,7
Yacushapana	0	60	8	34	362	15	10	41	80	16	6	10	135	79	-	51,3
Otros	1 753	811	189	1 096	12 247	155	125	115	141	191	129	196	160	164	(90,6)	(86,5)

Fuente: Instituto Nacional de Recursos Naturales INRENA-Ucayali

1/ PRELIMINAR

**Cuadro N° 10**

**UCAYALI: PRODUCCION DE PETROLEO CRUDO 2001 - 2002**

**(Barriles)**

	2001				TOTAL 2001	2002									Var.% 2002/2001	
	Sep.	Oct.	Nov.	Dic.		Ene.	Feb.	Mar.	Abr.	May.	Jun.	Jul.	Ago.	Set.	Set.	Ene.-Set.
<b><u>TOTAL</u></b>	<b><u>134 631</u></b>	<b><u>139 700</u></b>	<b><u>125 632</u></b>	<b><u>135 828</u></b>	<b><u>1 609 426</u></b>	<b><u>135 636</u></b>	<b><u>125 534</u></b>	<b><u>143 851</u></b>	<b><u>95 410</u></b>	<b><u>143 581</u></b>	<b><u>148 355</u></b>	<b><u>143 837</u></b>	<b><u>153 195</u></b>	<b><u>142 730</u></b>	<b><u>6,0</u></b>	<b><u>2,0</u></b>
Lote 31-B Y 31-D	12 177	14 739	9 962	16 545	162 292	10 345	10 944	15 338	15 171	10 200	15 630	10 982	14 787	11 364	(6,7)	(5,2)
Lote 31-C	122 454	124 961	115 670	119 283	1 447 134	125 291	114 590	128 513	80 239	133 381	132 725	132 855	138 408	131 366	7,3	2,8

Fuente: Perupetro S.A.

**Cuadro N° 11**

**UCAYALI: INDICADORES DE LA PRODUCCION INDUSTRIAL DE PUCALLPA**

Líneas Industriales	2001				TOTAL 2001	2002										Var.% 2002/2001	
	Sep.	Oct.	Nov.	Dic.		Ene.	Feb.	Mar.	Abr.	May.	Jun.	Jul.	Ago.	Set.	Set.	Ene.-Set.	
Cerveza (Mil litros)	2 141	3 198	3 070	3 870	33 680	4 007	3 232	2 974	2 689	3 156	3 314	3 703	3 175	3 653	70,6	27,0	
Bebidas gaseosas (Mil litros)	762	977	882	786	9 229	1 264	772	1 444	1 138	1 351	1 348	1 190	1 730	1 336	75,3	75,8	
Aserrado de madera (m <sup>3</sup> )	13 464	15 085	10 336	15 256	185 601	11 301	10 158	10 824	12 920	12 707	11 902	26 585	39 659	12 727	(5,5)	2,7	
Triplay (m <sup>3</sup> )	1 127	1 183	1 792	1 721	23 273	3 483	2 310	2 845	3 150	3 537	2 224	2 462	1 933	1 416	25,7	25,7	
Parquet (m <sup>3</sup> )	85	84	278	174	1 189	270	288	318	203	247	297	505	382	470	452,6	356,5	
Refinación petróleo (Barriles)	96501	101672	88733	89201	1 099 959	84313	85626	88472	67 354	94 600	88 597	107 949	105 642	108 529	12,5	1,3	

Fuente: Dirección Regional de Industrias - Encuesta a Empresas Industriales

**Cuadro N° 12**

**UCAYALI : ARRIBOS Y PERNOCTACIONES A LOS ESTABLECIMIENTOS DE HOSPEDAJE DE UCAYALI**

(Número)

	2001				TOTAL 2001	2002								Var.% 2002/2001		
	Sep.	Oct.	Nov.	Dic.		Ene.	Feb.	Mar.	Abr.	May.	Jun.	Jul.	Ago.	Set.	Set.	Ene.-Set.
<b><u>ARRIBOS</u></b>	<b><u>4 920</u></b>	<b><u>5 376</u></b>	<b><u>4 681</u></b>	<b><u>4 536</u></b>	<b><u>60 081</u></b>	<b><u>4 962</u></b>	<b><u>4 530</u></b>	<b><u>5 134</u></b>	<b><u>5 254</u></b>	<b><u>5 587</u></b>	<b><u>5 350</u></b>	<b><u>5 725</u></b>	<b><u>5 457</u></b>	<b><u>4 849</u></b>	<b><u>(1,4)</u></b>	<b><u>3,0</u></b>
Nacionales	4 703	5 156	4 527	4 420	57 503	4 792	4 399	4 971	5 122	5 373	5 144	5 447	5 192	4 731	0,6	4,1
Extranjeros	217	220	154	116	2 578	170	131	163	132	214	206	278	265	118	(45,6)	(19,7)
<b><u>PERNOCTACIONES</u></b>	<b><u>9 871</u></b>	<b><u>9 711</u></b>	<b><u>8 888</u></b>	<b><u>8 329</u></b>	<b><u>121 264</u></b>	<b><u>9 326</u></b>	<b><u>9 055</u></b>	<b><u>10 022</u></b>	<b><u>10 524</u></b>	<b><u>10 587</u></b>	<b><u>10 285</u></b>	<b><u>10 794</u></b>	<b><u>10 424</u></b>	<b><u>10 303</u></b>	<b><u>4,4</u></b>	<b><u>(3,2)</u></b>
Nacionales	9 139	9 047	8 521	8 039	113 320	8 975	8 681	9 529	10 129	10 092	9 794	10 079	9 695	9 822	7,5	(1,0)
Extranjeros	732	664	367	290	7 944	351	374	493	395	495	491	715	729	481	(34,3)	(31,7)

Fuente: Dirección Regional de Turismo de Ucayali

**Cuadro N° 13**

**UCAYALI: IMPORTACIONES FOB POR LA ADUANA DE PUCALLPA 2001 - 2002**

(Miles de U.S. Dólares)

	2001				TOTAL 2001	2002									Var.% 2002/2001	
	Sep.	Oct.	Nov.	Dic.		Ene.	Feb.	Mar.	Abr.	May.	Jun.	Jul.	Ago.	Set.	Set.	Ene.-Set.
<b>Total Importaciones</b>	<b>0</b>	<b>269</b>	<b>0</b>	<b>0</b>	<b>272</b>	<b>0</b>	<b>0</b>	<b>0</b>	<b>0</b>	<b>0</b>	<b>0</b>	<b>20</b>	<b>0</b>	<b>0</b>	-	<b>566.7</b>
<b>Bienes de Consumo</b>	<b>0</b>	<b>8</b>	<b>0</b>	<b>0</b>	<b>8</b>	<b>0</b>	<b>0</b>	<b>0</b>	<b>0</b>	<b>0</b>	<b>0</b>	<b>0</b>	<b>0</b>	<b>0</b>	-	-
Bienes no duraderos	0	2	0	0	2	0	0	0	0	0	0	0	0	0	-	-
Bienes duraderos	0	6	0	0	6	0	0	0	0	0	0	0	0	0	-	-
<b>Materias primas e insumos</b>	<b>0</b>	<b>141</b>	<b>0</b>	<b>0</b>	<b>141</b>	<b>0</b>	<b>0</b>	<b>0</b>	<b>0</b>	<b>0</b>	<b>0</b>	<b>20</b>	<b>0</b>	<b>0</b>	-	-
Combustibles y lubricantes	0	5	0	0	5	0	0	0	0	0	0	0	0	0	-	-
Materias para la agricultura	0	0	0	0	0	0	0	0	0	0	0	0	0	0	-	-
Materias para la industria	0	136	0	0	136	0	0	0	0	0	0	20	0	0	-	-
<b>Bienes de Capital</b>	<b>0</b>	<b>120</b>	<b>0</b>	<b>0</b>	<b>123</b>	<b>0</b>	<b>0</b>	<b>0</b>	<b>0</b>	<b>0</b>	<b>0</b>	<b>0</b>	<b>0</b>	<b>0</b>	-	<b>(100.0)</b>
Materiales de construcción	0	20	0	0	20	0	0	0	0	0	0	0	0	0	-	-
Bienes para la agricultura	0	0	0	0	1	0	0	0	0	0	0	0	0	0	-	(100.0)
Bienes para la industria	0	99	0	0	99	0	0	0	0	0	0	0	0	0	-	-
Equipo de transporte	0	1	0	0	3	0	0	0	0	0	0	0	0	0	-	(100.0)

Fuente: BCRP.- Oficina Principal



**Cuadro N° 14**

**UCAYALI: EXPORTACIONES FOB POR LA ADUANA DE PUCALLPA 2001 - 2002**

(Miles de U.S. Dólares)

	2001				TOTAL 2000	2002									Var. % 2002/2001	
	Sep.	Oct.	Nov.	Dic.		Ene.	Feb.	Mar.	Abr.	May.	Jun.	Jul.	Ago.	Set.	Set.	Ene.-Set.
<b>Total Exportaciones</b>	<b>0</b>	<b>0</b>	<b>0</b>	<b>0</b>	<b>0</b>	<b>901</b>	<b>3</b>	<b>0</b>	<b>6</b>	<b>0</b>	<b>0</b>	<b>268</b>	<b>0</b>	<b>0</b>	-	-
Semillas de pijuayo	0	0	0	0	0	0	0	0	0	0	0	0	0	0	-	-
Frutas frescas	0	0	0	0	0	0	0	0	0	0	0	0	0	0	-	-
Tubérculos y hortalizas	0	0	0	0	0	0	0	0	0	0	0	0	0	0	-	-
Otros productos	0	0	0	0	0	0	0	0	0	0	0	0	0	0	-	-
Equipo, maq. y accesorios	0	0	0	0	0	901	3	0	6	0	0	268	0	0	-	-

Fuente: BCRP. Oficina Principal

**Cuadro N° 15**

**UCAYALI: RECAUDACION TRIBUTARIA 2001 - 2002**

**( Miles de Nuevos Soles)**

	2001				TOTAL 2001	2002								Var.% 2001/2000		
	Sep.	Oct.	Nov.	Dic.		Ene.	Feb.	Mar.	Abr.	May.	Jun.	Jul.	Ago.	Set.	Set.	Ene.-Set.
<b>Total Recaudación</b>	<b>9 158</b>	<b>8 171</b>	<b>7 307</b>	<b>8 243</b>	<b>95 098</b>	<b>9 821</b>	<b>6 271</b>	<b>7 564</b>	<b>10 546</b>	<b>9 743</b>	<b>8 801</b>	<b>7 638</b>	<b>7 857</b>	<b>12 062</b>	<b>31,7</b>	<b>12,5</b>
<b>Ingresos Tributarios</b>	<b>9 094</b>	<b>8 124</b>	<b>7 251</b>	<b>8 184</b>	<b>94 434</b>	<b>9 797</b>	<b>6 222</b>	<b>7 500</b>	<b>10 452</b>	<b>9 647</b>	<b>8 749</b>	<b>7 579</b>	<b>7 787</b>	<b>12 020</b>	<b>32,2</b>	<b>12,5</b>
Impuesto a la Renta	2 097	2 287	2 277	1 978	26 062	2 893	2 342	2 556	4 938	3 248	2 796	2 522	2 785	3 042	45,1	38,9
Impuesto a las importaciones	5	32	15	23	161	5	5	6	6	6	3	9	13	11	120,0	(29,7)
Impuesto General a las Ventas	931	919	659	673	9 465	812	932	1 129	1 118	983	1 211	1 036	1 162	1 058	13,6	30,9
Impuesto Selectivo al Consumo	5 474	4 235	3 804	4 904	51 306	5 544	2 081	3 464	4 029	4 137	4 078	3 626	3 396	7 494	36,9	(1,3)
Otros ingresos tributarios	587	651	496	606	7 440	543	862	345	361	1 273	661	386	431	415	(29,3)	(7,2)
<b>Ingresos No Tributarios</b>	<b>64</b>	<b>47</b>	<b>56</b>	<b>59</b>	<b>664</b>	<b>24</b>	<b>49</b>	<b>64</b>	<b>94</b>	<b>96</b>	<b>52</b>	<b>59</b>	<b>70</b>	<b>42</b>	<b>(34,4)</b>	<b>9,6</b>

Fuente: SUNAT, SUNAD.

**Cuadro N° 16**

**UCAYALI: SALDO DE DEPOSITOS DEL SISTEMA FINANCIERO DE PUCALLPA 2001 - 2002**

( Miles de nuevos soles)

	2001				2002									Var. %	
	Sep.	Oct.	Nov.	Dic.	Ene.	Feb.	Mar.	Abr.	May.	Jun.	Jul.	Ago.	Set.	Mes	Annual
<b>TOTAL SISTEMA FINANCIERO</b>	<b><u>125 148</u></b>	<b><u>130 833</u></b>	<b><u>123 288</u></b>	<b><u>130 177</u></b>	<b><u>128 366</u></b>	<b><u>130 516</u></b>	<b><u>124 053</u></b>	<b><u>120 890</u></b>	<b><u>123 008</u></b>	<b><u>125 005</u></b>	<b><u>130 668</u></b>	<b><u>133 556</u></b>	<b><u>133 788</u></b>	<b><u>0,2</u></b>	<b><u>6,9</u></b>
<b>A. EMPRESAS BANCARIAS</b>	<b><u>125 133</u></b>	<b><u>130 797</u></b>	<b><u>123 215</u></b>	<b><u>130 084</u></b>	<b><u>128 222</u></b>	<b><u>130 379</u></b>	<b><u>123 896</u></b>	<b><u>120 597</u></b>	<b><u>122 699</u></b>	<b><u>124 621</u></b>	<b><u>128 342</u></b>	<b><u>131 289</u></b>	<b><u>131 168</u></b>	<b><u>(0,1)</u></b>	<b><u>4,8</u></b>
Continental	71 837	73 343	69 438	71 324	66 589	69 629	64 326	63 573	63 723	64 762	64 816	64 451	66 066	2,5	(8,0)
Crédito	47 345	50 287	48 671	52 759	54 199	53 193	52 540	48 795	49 323	50 861	53 041	56 334	54 085	(4,0)	14,2
Interbank	4 687	5 125	3 214	4 678	5 441	5 661	5 262	6 416	8 007	7 925	8 382	8 517	9 642	13,2	105,7
Trabajo	959	958	976	1 096	1 051	1 027	947	1 038	1 081	961	1 028	1 114	1 246	11,8	29,8
Nación	305	1 083	917	228	943	869	822	775	565	112	1 075	873	129	(85,3)	(57,9)
<b>B. EMPRESAS NO BANCARIAS</b>	<b><u>15</u></b>	<b><u>36</u></b>	<b><u>72</u></b>	<b><u>94</u></b>	<b><u>144</u></b>	<b><u>137</u></b>	<b><u>157</u></b>	<b><u>293</u></b>	<b><u>309</u></b>	<b><u>384</u></b>	<b><u>2 326</u></b>	<b><u>2 267</u></b>	<b><u>2 620</u></b>	<b><u>15,6</u></b>	<b><u>17 603,4</u></b>
C. M. Maynas	15	36	72	94	144	137	157	293	309	358	2 318	2 225	2 571	15,5	17 272,3
Financiera Solución	-	-	-	-	-	-	-	-	-	26	8	42	49	16,7	-

Fuente: Empresas Financieras

**Cuadro N° 17**

**UCAYALI: SALDOS DE DEPOSITOS DEL SISTEMA FINANCIERO DE PUCALLPA, SEGÚN TIPO 2001 - 2002**

( Miles de nuevos soles)

	2001				2002									Var. %	
	Sep.	Oct.	Nov.	Dic.	Ene.	Feb.	Mar.	Abr.	May.	Jun.	Jul.	Ago.	Set.	Mes	Anual
<b>TOTAL DEPOSITOS</b>	<b><u>125 148</u></b>	<b><u>130 833</u></b>	<b><u>123 288</u></b>	<b><u>130 177</u></b>	<b><u>128 366</u></b>	<b><u>130 516</u></b>	<b><u>124 053</u></b>	<b><u>120 890</u></b>	<b><u>123 008</u></b>	<b><u>125 005</u></b>	<b><u>130 668</u></b>	<b><u>133 556</u></b>	<b><u>133 788</u></b>	<b>0,2</b>	<b>6,9</b>
<b>A. DEPOSITOS A LA VISTA</b>	<b><u>45 562</u></b>	<b><u>49 380</u></b>	<b><u>46 478</u></b>	<b><u>47 708</u></b>	<b><u>45 709</u></b>	<b><u>44 562</u></b>	<b><u>39 324</u></b>	<b><u>40 556</u></b>	<b><u>41 810</u></b>	<b><u>43 868</u></b>	<b><u>49 693</u></b>	<b><u>49 177</u></b>	<b><u>50 850</u></b>	<b>3,4</b>	<b>11,6</b>
Empresas Bancarias	45 257	48 297	45 561	47 480	44 767	43 693	38 502	39 782	41 245	43 730	48 610	48 262	50 673	5,0	12,0
Empresas No Bancarias	-	-	-	-	-	-	-	-	-	26	8	42	49	-	-
Banco de la Nación	305	1 083	917	228	943	869	822	775	565	112	1 075	873	129	(85,3)	(57,9)
<b>B. DEPOSITOS DE AHORRO</b>	<b><u>39 460</u></b>	<b><u>43 598</u></b>	<b><u>39 791</u></b>	<b><u>44 519</u></b>	<b><u>44 738</u></b>	<b><u>47 307</u></b>	<b><u>49 278</u></b>	<b><u>45 606</u></b>	<b><u>45 915</u></b>	<b><u>46 269</u></b>	<b><u>44 051</u></b>	<b><u>46 639</u></b>	<b><u>44 916</u></b>	<b>(3,7)</b>	<b>13,8</b>
Empresas Bancarias	39 447	43 565	39 735	44 438	44 612	47 181	49 137	45 361	45 667	45 984	43 466	46 330	44 417	(4,1)	12,6
Empresas No Bancarias	13	34	56	81	126	126	141	245	248	284	585	309	500	61,7	3 743,1
Banco de la Nación	-	-	-	-	-	-	-	-	-	-	-	-	-	-	-
<b>C. DEPOSITOS A PLAZO</b>	<b><u>40 125</u></b>	<b><u>37 854</u></b>	<b><u>37 018</u></b>	<b><u>37 951</u></b>	<b><u>37 919</u></b>	<b><u>38 647</u></b>	<b><u>35 451</u></b>	<b><u>34 728</u></b>	<b><u>35 284</u></b>	<b><u>34 868</u></b>	<b><u>36 924</u></b>	<b><u>37 740</u></b>	<b><u>38 021</u></b>	<b>0,7</b>	<b>(5,2)</b>
Empresas Bancarias	40 123	37 852	37 002	37 938	37 901	38 636	35 435	34 679	35 223	34 795	35 191	35 824	35 950	0,4	(10,4)
Empresas No Bancarias	2	2	16	12	18	11	16	48	61	73	1733	1916	2072	8,1	-
Banco de la Nación	-	-	-	-	-	-	-	-	-	-	-	-	-	-	-

Fuente: Empresas Financieras

**Cuadro N° 18**

**UCAYALI: SALDO DE DEPOSITOS DEL SISTEMA FINANCIERO DE PUCALLPA, SEGÚN MONEDAS 2001 - 2002**

( Miles de nuevos soles)

	2001				2002									Var. %	
	Sep.	Oct.	Nov.	Dic.	Ene.	Feb.	Mar.	Abr.	May.	Jun.	Jul.	Ago.	Set.	Mes	Anual
<b><u>TOTAL DEPOSITOS</u></b>	<b><u>125 148</u></b>	<b><u>130 833</u></b>	<b><u>123 288</u></b>	<b><u>130 177</u></b>	<b><u>128 366</u></b>	<b><u>130 516</u></b>	<b><u>124 053</u></b>	<b><u>120 890</u></b>	<b><u>123 008</u></b>	<b><u>125 005</u></b>	<b><u>130 668</u></b>	<b><u>133 556</u></b>	<b><u>133 788</u></b>	<b><u>0,2</u></b>	<b><u>6,9</u></b>
<b><u>A. MONEDA NACIONAL</u></b>	<b><u>54 581</u></b>	<b><u>55 796</u></b>	<b><u>57 095</u></b>	<b><u>60 800</u></b>	<b><u>58 598</u></b>	<b><u>59 774</u></b>	<b><u>54 456</u></b>	<b><u>52 252</u></b>	<b><u>53 737</u></b>	<b><u>55 090</u></b>	<b><u>60 896</u></b>	<b><u>60 357</u></b>	<b><u>61 590</u></b>	<b><u>2,0</u></b>	<b><u>12,8</u></b>
Depósitos Vista	35 217	36 781	36 377	36 944	33 660	34 737	31 015	29 454	29 341	30 367	37 653	35 893	39 206	9,2	11,3
Depósitos de Ahorro	15 770	15 401	16 116	19 184	20 165	18 383	19 808	19 037	20 622	20 912	19 293	20 412	18 278	(10,5)	15,9
Depósitos a Plazo	3 594	3 614	4 602	4 671	4 773	6 654	3 632	3 761	3 775	3 811	3 949	4 052	4 107	1,4	14,3
<b><u>B. MONEDA EXTRANJERA</u></b>	<b><u>70 567</u></b>	<b><u>75 037</u></b>	<b><u>66 193</u></b>	<b><u>69 378</u></b>	<b><u>69 769</u></b>	<b><u>70 742</u></b>	<b><u>69 598</u></b>	<b><u>68 638</u></b>	<b><u>69 270</u></b>	<b><u>69 915</u></b>	<b><u>69 772</u></b>	<b><u>73 199</u></b>	<b><u>72 198</u></b>	<b><u>(1,4)</u></b>	<b><u>2,3</u></b>
Depósitos Vista	10 346	12 599	10 101	10 764	12 050	9 825	8 309	11 102	12 469	13 501	12 040	13 285	11 645	(12,3)	12,6
Depósitos de Ahorro	23 690	28 197	23 676	25 334	24 573	28 924	29 469	26 569	25 292	25 357	24 758	26 227	26 638	1,6	12,4
Depósitos a Plazo	36 532	34 241	32 417	33 279	33 146	31 993	31 819	30 966	31 509	31 057	32 975	33 688	33 915	0,7	(7,2)

Fuente: Empresas Financieras

**Cuadro N° 19**

**UCAYALI: SALDO DE LAS COLOCACIONES TOTALES DEL SISTEMA FINANCIERO DE PUCALLPA 2001 - 2002**

( Miles de nuevos soles)

	2001				2002									Var. %	
	Sep.	Oct.	Nov.	Dic.	Ene.	Feb.	Mar.	Abr.	May.	Jun.	Jul.	Ago.	Set.	Mes	Anual
<b>TOTAL SISTEMA FINANCIERO</b>	<b>86 641</b>	<b>83 699</b>	<b>86 339</b>	<b>87 074</b>	<b>87 353</b>	<b>87 642</b>	<b>86 856</b>	<b>87 244</b>	<b>84 809</b>	<b>87 157</b>	<b>88 777</b>	<b>91 945</b>	<b>92 808</b>	<b>0,9</b>	<b>7,1</b>
Moneda Nacional	44 225	45 064	46 675	47 490	47 608	47 445	47 950	47 997	49 090	50 773	53 453	53 317	54 601	2,4	23,5
Moneda Extranjera	42 416	38 635	39 664	39 584	39 745	40 197	38 907	39 247	35 720	36 384	35 324	38 628	38 207	(1,1)	(9,9)
<b>TOTAL SISTEMA BANCARIO</b>	<b>83 130</b>	<b>79 769</b>	<b>81 863</b>	<b>82 125</b>	<b>81 963</b>	<b>81 814</b>	<b>80 451</b>	<b>80 506</b>	<b>77 744</b>	<b>79 697</b>	<b>80 805</b>	<b>83 495</b>	<b>83 849</b>	<b>0,4</b>	<b>0,9</b>
Continental	23 673	23 041	24 707	24 223	23 742	23 542	22 658	22 656	23 922	24 172	23 016	25 278	25 530	1,0	7,8
Crédito	27 356	25 999	25 258	25 034	23 664	23 162	23 072	23 343	22 270	22 891	22 364	22 048	21 690	(1,6)	(20,7)
Interbank	18 311	16 665	17 083	18 056	19 894	20 338	19 768	19 190	16 092	16 866	19 434	20 193	20 569	1,9	12,3
Trabajo	13 791	14 064	14 815	14 813	14 663	14 772	14 954	15 318	15 460	15 769	15 990	15 976	16 059	0,5	16,5
<b>TOTAL SISTEMA NO BANCARIO</b>	<b>3 511</b>	<b>3 930</b>	<b>4 476</b>	<b>4 949</b>	<b>5 390</b>	<b>5 828</b>	<b>6 405</b>	<b>6 738</b>	<b>7 065</b>	<b>7 460</b>	<b>7 972</b>	<b>8 451</b>	<b>8 959</b>	<b>6,0</b>	<b>155,2</b>
C. M. Maynas	147	449	764	1 057	1 407	1 699	2 067	2 316	2 552	2 761	3 033	3 355	3 677	9,6	2 397,5
Financiera Solución	3 364	3 481	3 712	3 892	3 983	4 129	4 338	4 422	4 513	4 699	4 939	5 096	5 282	3,6	57,0

Fuente: Empresas Financieras

**Cuadro N° 20**

**UCAYALI : RATIO DE CARTERA PESADA DEL SISTEMA FINANCIERO 2001 - 2002  
(EN PORCENTAJE)**

	2001				2002								
	Sep.	Oct.	Nov.	Dic.	Ene.	Feb.	Mar.	Abr.	May.	Jun.	Jul.	Ago.	Set.
<b><u>SISTEMA FINANCIERO</u></b>	<b><u>19,0</u></b>	<b><u>17,6</u></b>	<b><u>17,7</u></b>	<b><u>17,5</u></b>	<b><u>22,0</u></b>	<b><u>18,3</u></b>	<b><u>22,2</u></b>	<b><u>21,8</u></b>	<b><u>17,9</u></b>	<b><u>17,9</u></b>	<b><u>16,1</u></b>	<b><u>18,1</u></b>	<b><u>18,0</u></b>
<b><u>A. EMPRESAS BANCARIAS</u></b>	<b><u>19,0</u></b>	<b><u>17,6</u></b>	<b><u>17,7</u></b>	<b><u>17,5</u></b>	<b><u>23,4</u></b>	<b><u>19,5</u></b>	<b><u>23,9</u></b>	<b><u>23,5</u></b>	<b><u>19,4</u></b>	<b><u>19,4</u></b>	<b><u>17,5</u></b>	<b><u>19,8</u></b>	<b><u>19,8</u></b>
Continental	8,8	2,7	7,7	7,0	6,9	7,0	6,9	8,8	6,6	5,8	6,1	14,1	13,8
Crédito	38,7	40,7	38,8	38,9	40,7	41,1	41,4	38,1	39,2	40,4	35,3	36,3	37,3
Interbank	14,0	13,8	13,3	13,0	36,8	20,6	37,9	38,8	25,8	24,9	21,8	21,5	21,0
Banco del Trabajo	4,4	4,3	4,1	4,1	4,2	4,1	4,1	4,0	3,9	3,9	3,8	3,8	3,8
<b><u>B. SISTEMA NO BANCARIO</u></b>	-	-	-	<b><u>0,1</u></b>	<b><u>0,8</u></b>	<b><u>1,1</u></b>	<b><u>1,2</u></b>	<b><u>1,2</u></b>	<b><u>1,2</u></b>	<b><u>1,4</u></b>	<b><u>2,2</u></b>	<b><u>1,9</u></b>	<b><u>2,0</u></b>
Caja Municipal	-	-	-	0,1	0,1	0,1	0,8	0,9	1,3	1,9	1,9	2,0	2,6
Financiera Solución	n.d.	n.d.	n.d.	n.d.	1,1	1,5	1,3	1,3	1,2	1,1	2,3	1,8	1,6

Fuente: Empresas Financieras