

PRESENTACIÓN

La **inflación** de la ciudad de Pucallpa fue -0,24 por ciento en el mes junio, con lo cual en el primer semestre acumuló una tasa de 1,23 por ciento y la de los últimos doce meses fue de 0,40 por ciento. La tasa negativa mensual se explicó por los menores precios de pescados y mariscos (-5,7 %) y servicio telefónico (-2,2 %). Respecto al comportamiento de los grandes grupos de consumo, se registró caída en los precios de alimentos y bebidas (-0,5 %), y transportes y comunicaciones (-0,1 %); incremento en alquiler de vivienda, combustibles y electricidad (0,5 %), esparcimiento, diversión y cultura (0,04 %), y otros bienes y servicios (0,1 %); no tuvieron variación vestido y calzado, muebles y enseres, y cuidados y conservación de la salud.

En junio el promedio del **tipo de cambio venta** en el mercado bancario se incrementó de S/. 3,453 a S/. 3,482 por dólar, lo que significó una depreciación de 0,9 por ciento con respecto al promedio del mes anterior; sin embargo, en los últimos doce meses registró una apreciación de 1,4 por ciento.

La **producción sectorial** registró un comportamiento diferenciado en junio, la actividad agropecuaria disminuyó en 3,7 por ciento con respecto a igual mes del año anterior, como resultado del deterioro del subsector agrícola (-8,4 %), pese al dinamismo del pecuario (14,0 %); lo mismo pesca (-24,0 %) y turismo al caer tanto los arribos de turistas (-9,4 %) como las pernoctaciones (-19,8 %), asimismo, la transformación forestal en los rubros madera aserrada (-26,9 %) y triplay (-12,2 %). Por el contrario, creció la producción de hidrocarburos líquidos (10,2 %) y la mayoría de rubros industriales, principalmente cerveza (2,5 %), bebidas gasificadas (104,1 %), refinados de petróleo (21,2 %) y parquet (395,3 %).

El comportamiento de la **producción sectorial acumulada** durante el primer semestre fue variado, la actividad agropecuaria cayó en 21,8 por ciento, lo que responde al comportamiento negativo del subsector agrícola (-28,0 %), a diferencia del dinamismo del pecuario (13,7 %). Igual tendencia mostró pesca (-13,0 %) y algunos rubros industriales como combustibles (-0,6 %) y madera aserrada (-33,7 %). En el sector turismo, se registró un incremento en los arribos (2,6 %) y una disminución en las pernoctaciones (-5,5 %). Por el contrario, la producción de hidrocarburos líquidos aumentó ligeramente en 0,6 por ciento; lo mismo la mayoría de rubros industriales, entre ellos cerveza (24,8 %), bebidas gasificadas (72,1 %), parquet (309,0 %) y triplay (21,7 %); el caso de la cerveza y bebidas gasificadas se explicó por el mayor consumo en las fiestas patronales de San Juan.

En junio no se realizó **comercio exterior** por la Aduana de Pucallpa permaneciendo las exportaciones acumuladas en US\$ 910 mil y en cero las importaciones, debido a que las empresas se acogen a la vigencia del D.S. 015-94-EF.

La **recaudación tributaria** sumó S/. 8,80 millones en junio, lo que representa apenas el 0,4 por ciento de los ingresos corrientes del Gobierno Central, debido a las exoneraciones tributarias de la Ley de la Amazonía. Respecto a igual mes del año anterior, se incrementó en S/. 1,88 millones (27,2 % en nivel real), como resultado de los mayores ingresos del ISC y renta. La recaudación de impuestos del primer semestre aumentó en S/. 8,20 millones (19,0 % en nivel real) y alcanzó una cifra de S/. 52,75 millones.

En el Sistema Financiero de Ucayali, las **colocaciones** alcanzaron un saldo de S/. 86,97 millones, menor en S/. 3,20 millones (-3,6 %) con respecto a junio pasado, lo cual equivale a una disminución real de 3,2 por ciento, como resultado de una contracción real de 20,2 por ciento en las colocaciones en moneda extranjera y una expansión de 14,3 por ciento en los créditos en moneda nacional. La cartera pesada estaba conformada por S/. 1,96 millones en créditos vencidos y S/. 13,62 millones en cobranza judicial, lo que hace un total de S/. 15,57 millones y equivale al 17,9 por ciento de las colocaciones totales.

A fines de junio, los **depósitos** del Sistema Financiero de Ucayali ascendían a S/. 124,98 millones, habiendo disminuido en S/. 3,45 millones (-2,7 %) con respecto al mismo mes del año anterior, lo cual equivale a un deterioro real de 2,3 por ciento. El comportamiento negativo se explicó por los menores depósitos a la vista en moneda nacional, y depósitos de ahorro y plazo en moneda extranjera.

La tasa de interés preferencial para préstamos corporativos a 90 días subió ligeramente de 3,5 a 3,7 por ciento en junio; lo mismo en moneda extranjera pasó de 2,7 a 2,8 por ciento. La tasa activa en moneda nacional (TAMN) se mantiene en 19,9 por ciento por tercer mes consecutivo, mientras la de moneda extranjera (TAMEX) aumentó levemente de 9,9 a 10,1 por ciento. Por su parte, la tasa pasiva en moneda nacional continúa la tendencia decreciente, esta vez pasó de 3,2 a 3,0 por ciento; mientras la de moneda extranjera permaneció en 1,6 por ciento por tercer mes consecutivo.

INFLACIÓN Y TIPO DE CAMBIO

1. Inflación

La inflación de la ciudad de Pucallpa fue -0,24 por ciento en el mes junio, con lo cual en el primer semestre acumuló una tasa de 1,23 por ciento y la de los últimos doce meses fue de 0,40 por ciento. El comportamiento mensual se explicó principalmente por los menores precios de pescados y mariscos (-5,7 %) y servicio telefónico (-2,2 %). Respecto al comportamiento de los grandes grupos de consumo, se registró disminución en los precios de los alimentos y bebidas (-0,5 %), y transportes y comunicaciones (-0,1 %); incremento en alquiler de vivienda, combustibles y electricidad (0,5 %), esparcimiento, diversión y cultura (0,04 %), y otros bienes y servicios (0,1 %); no tuvieron variación alguna el grupo vestido y calzado, muebles y enseres, y cuidado y conservación de la salud.

En el semestre las variaciones más significativas se dieron en los subgrupos leguminosas y derivados (12,3 %), combustibles y lubricantes (13,8 %), así como en tubérculos y raíces (-15,9 %).

PUCALLPA: TASA DE INFLACIÓN MENSUAL (Variación porcentual)

	Jun. 2001	Jun. 2002	Ene.-Jun. 2001	Ene.-Jun. 2002
Índice General	-0,31	-0,24	0,43	1,23
Alim. Y Bebidas	-0,90	-0,51	-0,76	1,20
Vestido y Calzado	0,00	0,00	4,00	0,22
Alq. Viv. Comb. Ele.	1,25	0,52	1,62	3,43
Mueb. Ens. Y Man.	0,14	0,00	0,70	0,75
Cuid. Consv. Salud	0,88	0,00	8,42	0,58
Transp. Y Comunc.	0,17	-0,06	0,37	0,63
Esparc. Div. Serv.	0,58	0,05	2,33	1,09
Otros Bs. Y Ss.	0,14	0,06	1,98	0,51

Fuente: Oficina Departamental de Estadística e Informática de Ucayali.

2. Tipo de Cambio

En junio el promedio del tipo de cambio venta en el mercado bancario se incrementó de S/. 3,453 a S/. 3,482 por dólar, lo que significó una depreciación de 0,9 por ciento con respecto al promedio del mes anterior; sin embargo, en los últimos doce meses registró una apreciación de 1,4 por ciento.

TIPO DE CAMBIO Y DEVALUACIÓN

	Tipo Cambio Nominal 1/				Índice del Tipo de Cambio Real Var.% Mens.	
	Compra	Venta	Var.% Mens.	Var.% 12 Meses	Bilateral 2/	Multilateral 3/
2000	3,487	3,490		3,1		
2001	3,505	3,508		-2,4		
Junio	3,529	3,533	-1,9	1,3	-1,7	-2,6
Julio	3,502	3,505	-0,8	0,7	-1,2	-1,5
Agosto	3,490	3,493	-0,3	0,4	0,0	1,2
Setiembre	3,489	3,491	-0,1	0,1	0,3	0,0
Octubre	3,459	3,461	-0,9	-2,1	-1,2	-1,6
Noviembre	3,438	4,441	-0,6	-2,5	-0,3	0,1
Diciembre	3,434	3,437	-0,1	-2,4	-0,4	0,1
2002						
Enero	3,458	3,461	0,7	-1,8	1,5	-0,3
Febrero	3,476	3,478	0,5	-1,5	0,9	-1,3
Marzo	3,455	3,457	-0,6	-1,8	-0,6	-0,9
Abril	3,438	3,440	-0,5	-3,4	-0,7	-0,4
Mayo	3,450	3,453	0,4	-4,1	0,2	0,5
Junio	3,479	3,482	0,9	-1,4	1,1	0,7

1/ Corresponde al Tipo de Cambio Bancario Promedio del Sistema Bancario.

2/ Considera el índice de precios de los Estados Unidos de América. Mide el grado de depreciación real (base 1994 =100)

3/ Considera los índices de nuestros 20 principales socios comerciales. Mide el grado de depreciación real (base 1994 =100)

I. PRODUCCIÓN SECTORIAL

1. Producción Agropecuaria

Durante junio en la provincia de Coronel Portillo el clima se presentó caracterizado por días soleadas, lluvias ligeras y esporádicas, el río Ucayali disminuyó su caudal y alcanzó un nivel de 142,20 msnm, por lo que existió una vaciante de 2 m dejando amplias áreas de restingas y barriales aptas para la siembra. En la provincia de Padre Abad las lluvias fueron constantes y de regular intensidad que repercutieron en el caudal del río Aguaytía, produciendo inundación de algunas áreas de cultivos como plátano, maíz y arroz. Asimismo, en la provincia de Atalaya la temperatura media alcanzó un promedio de 28 °C, registrándose lluvias cuya intensidad favoreció el crecimiento y desarrollo de los cultivos.

En Ucayali el Valor Bruto de la Producción Agropecuaria (a precios de 1994) continuó una tendencia decreciente iniciada hace dos años, este vez disminuyó en 3,7 por ciento con respecto a igual mes del año anterior, como consecuencia del deterioro del subsector agrícola (-8,4 %), ya que el pecuario creció 14,0 por ciento. El descenso de la actividad agrícola se explicó por la menor producción de los cultivos de importancia regional, principalmente yuca (-21,5 %), caña de azúcar (-17,9 %) y maíz amarillo (-20,5 %); los casos de yuca y maíz responden a menores áreas cosechadas; por el contrario, se incrementó la correspondiente a plátano (1,4 %), arroz (90,1 %) y palma aceitera (37,5 %); la mayor producción de arroz se debe a mayores áreas cosechadas en suelos de altura y la de plátano a manejo de especies de altura con mayores rendimientos. Por su parte, el dinamismo del subsector pecuario responde principalmente al incremento de la producción de leche (24,0 %) y huevos (101,7 %), ya que la correspondiente a carne disminuyó ligeramente en 0,7 por ciento.

El VBPA acumulado en el primer semestre registró una disminución de 21,8 por ciento con respecto a similar período del año anterior, debido al comportamiento negativo del subsector agrícola (-28,0 %), pese al dinamismo del pecuario (13,7 %). El deterioro de la parte agrícola se explicó por la caída generalizada en la producción de todos los cultivos, principalmente maíz, yuca y arroz, debido a menores áreas cosechadas y por efecto de las inundaciones del río Aguaytía; asimismo, disminuyó la producción de plátano y caña de azúcar. Por su parte, el comportamiento positivo del subsector pecuario obedeció al incremento de la producción de huevos, ya que cayó la de leche y carne.

Según informes proporcionados por la Dirección de Agricultura de Ucayali, en el presente mes se han instalado 3 192 Has, superficie menor en 23,4 por ciento con respecto al mismo mes del año anterior, lo que responde a las menores siembras de plátano (-20,0 %), maíz amarillo (-29,3 %) y arroz (-58,9 %), entre otros cultivos; en cambio, se incrementó la de yuca (3,0 %) y palma aceitera (44,0 %). Respecto al avance de la presente campaña (agosto 2001 a junio 2002), se registró la instalación de 29 309 Has, superficie menor en 38,2 por ciento con respecto a la campaña anterior.

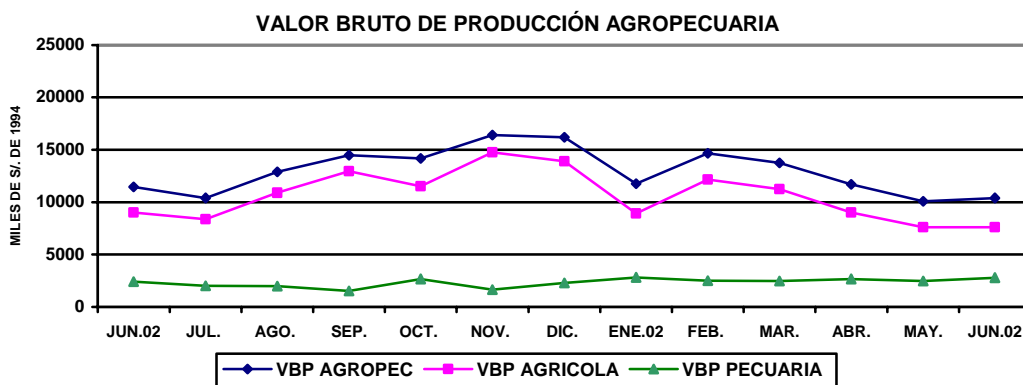

UCAYALI: PRODUCCIÓN AGRÍCOLA Y SIEMBRAS DE PRINCIPALES CULTIVOS

	PRODUCCIÓN (TM)				SIEMBRAS (HA)			
	Jun. 2001	Jun. 2002	Ene.- Jun. 2001	Ene.- Jun. 2002	Jun. 2001	Jun. 2002	Ago.- Jun. 2000-2001	Ago.- Jun. 2001-2002
Total	31 825	29 580	261 099	196 850	4 170	3 192	47 410	29 309
Arroz cáscara	142	269	8 933	5 283	858	353	7 399	5 245
Frijol grano seco	10	4	59	52	338	291	1 909	1 542
Frijol Chiclayo	59	0	198	110	441	360	1 486	1 376
Plátano	15 531	15 748	106 970	90 351	198	158	3 496	3 209
Yuca	5 047	3 962	48 020	27 367	682	702	6 545	4 387
Limón	432	396	3 872	3 357	8	12	145	99
Naranja	866	533	3 866	3 725	14	2	177	82
Papaya	615	556	4 953	4 342	22	31	724	525
Mandarina	420	288	1 814	1 673	8	2	93	51
Piña	139	95	3 166	615	9	10	227	233
Mango	0	0	795	618	3	0	145	6
Tomate	15	19	186	137	35	31	103	112
Sandía	17	0	168	8	84	72	488	460
Cocotero	297	271	1 869	1 680	7	9	110	79
Maní	0	6	303	134	109	124	672	500
Caña de azúcar	3 604	2 959	25 735	19 066	32	12	2 170	590
Maíz amarillo D.	179	142	13 832	5 444	838	592	7 424	4 796
Palma aceitera	1 162	1 598	6 669	9 764	50	72	1 695	746
Cacao	42	42	202	165	6	5	181	81
Café	60	42	348	427	11	4	181	171
Aguaje	583	534	7 534	5 024	18	3	148	98
Camu camu	4	4	101	100	11	0	347	28
Pijuayo fruto	253	208	3 400	3 185	8	8	140	52
Pijuayo palmito	44	9	360	121	0	1	273	15
Otros	2 306	1 897	17 743	14 103	385	340	11 133	4 830

Fuente: Oficina de Información Agraria Ucayali.

UCAYALI: PRODUCCIÓN PECUARIA

(Toneladas)

	Jun. 2001	Jun. 2002	Ene.-Jun.2001	Ene.-Jun. 2002
TOTAL	904	1 085	5 376	6 143
Carne	645	640	3 647	3 610
Leche	101	126	922	725
Huevos	158	319	807	1 809

Fuente: Oficina de Información Agraria.

2. Producción Pesquera

En el presente mes se desembarcaron 700 T.M. de pescado para consumo humano, lo que representó una disminución de 24,0 por ciento con respecto al volumen del mismo mes del año anterior, causada en parte por las restricciones que impone la nueva Ley de Pesquería a la captura de especies por debajo de un tamaño reglamentario bajo pena de decomiso, lo cual afecta principalmente la captura para pescado fresco (-25,8 %) e incidiendo en forma negativa en el desembarque de seco-salado (-23,3 %). El desembarque mensual es representativo en las especies boquichico, doncella y dorado.

El volumen desembarcado en el primer semestre sumó 4 546 T.M., menor en 13,0 por ciento con respecto a similar período del año previo, en ello incidió fuertemente la caída del desembarque en estado seco-salado (-15,7 %), y en menor grado la de estado fresco (-5,0 %). Actualmente el Instituto de Investigaciones de la Amazonía Peruana (IIAP) viene promocionando la acuicultura en las especies paiche, paco y gamitana para contrarrestar la saca indiscriminada de los ríos amazónicos en tallas no permitidas, por lo que se espera aumente la producción a mediano plazo.

UCAYALI: PRODUCCIÓN PESQUERA
(Toneladas)

	Jun. 2001	Jun. 2002	Ene.-Jun.2001	Ene.-Jun. 2002
Total	922	700	5 228	4 546
Fresco	264	196	1 285	1 221
Seco-salado	658	505	3 943	3 325

Fuente: Dirección Regional de Pesquería.

3. Producción de Hidrocarburos

La producción de hidrocarburos líquidos ascendió a 148 355 barriles en junio, superior en 10,2 por ciento con respecto al mismo mes del año anterior, este comportamiento positivo se explica por la mayor actividad del Lote 31-C (11,0 %) administrado por Aguaytía Energy, así como por los Lotes 31-B y 31-D (3,2 %) administrados por The Maple. Cabe indicar que el primero tiene la mayor participación relativa en la producción total del departamento de Ucayali (89,5 %).

La producción de hidrocarburos acumulada en el primer semestre ascendió a 792 367 barriles, mayor en 0,6 por ciento referente a similar período del año anterior, lo que responde a la mayor actividad del Lote 31-C (1,5 %), ya que los Lotes el 31-B y 31-D mostraron una merma de 6,6 por ciento.

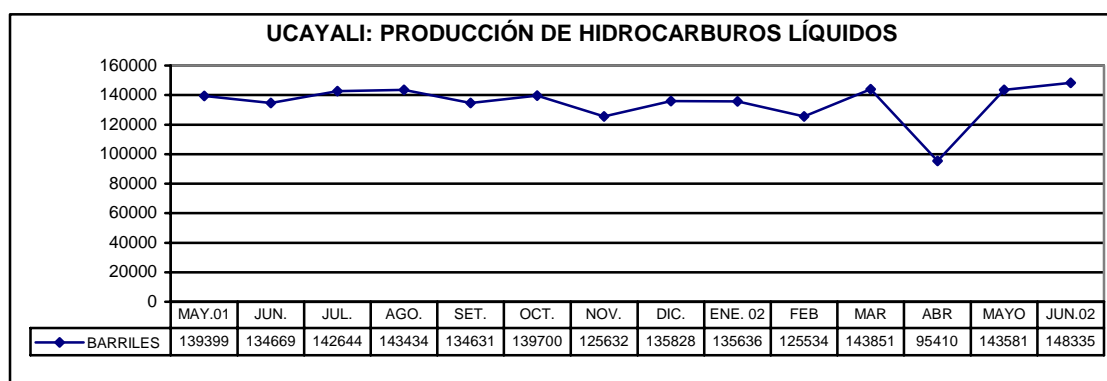

UCAYALI: PRODUCCIÓN DE HIDROCARBUROS LÍQUIDOS
(Barriles)

	Jun. 2001	Jun. 2002	Ene.-Jun. 2001	Ene.-Jun. 2002
TOTAL	134 669	148 355	787 557	792 367
Maple (31-B y 31-D)	15 147	15 630	83 084	77 628
Aguaytía (31-C)	119 522	132 725	704 473	714 739

Fuente: Perúpetro S.A.

4. Producción manufacturera

En junio la actividad industrial mostró un cuadro favorable con respecto a similar mes del 2001, como resultado de la mayor producción de cerveza (2,5 %) y bebidas gaseosas (104,1 %); los dos casos explicados por el mayor consumo en las festividades de San Juan; a lo que se suma el dinamismo de refinados de petróleo (21,2 %) y parquet (395,3 %); el incremento de refinados se debe a la mayor producción de kerosene y solvente, impulsados por su mayor consumo en los mercados de Huanuco, Huancayo y Lima, respectivamente. Por el contrario, disminuyó la producción de madera aserrada (-26,9 %) y triplay (-12,2 %), el caso de madera aserrada responde a su bajo precio en el mercado regional y nacional.

En el primer semestre la producción de cerveza aumentó 24,8 por ciento con respecto a igual periodo del año anterior; lo mismo bebidas gasificadas (72,1 %), así como triplay (21,7 %) y parquet (309,0 %); a diferencia del comportamiento negativo de refinados de petróleo (-0,6 %) y madera aserrada (-33,7 %); la caída de refinados se explica por los menores pedidos de combustibles por parte del mercado limeño.

PUCALLPA: PRODUCCIÓN DE CERVEZA

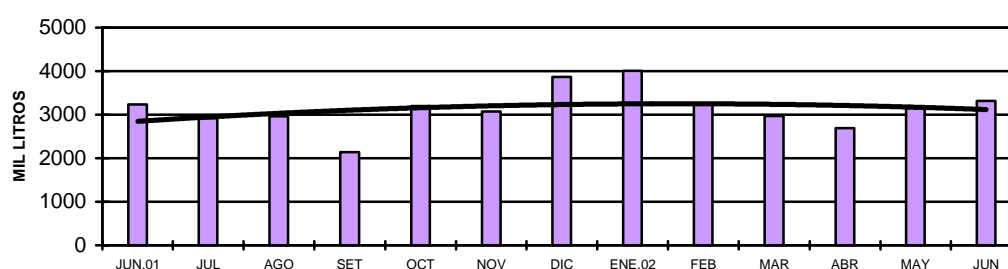

PUCALLPA: PRODUCCIÓN DE BEBIDAS GASIFICADAS

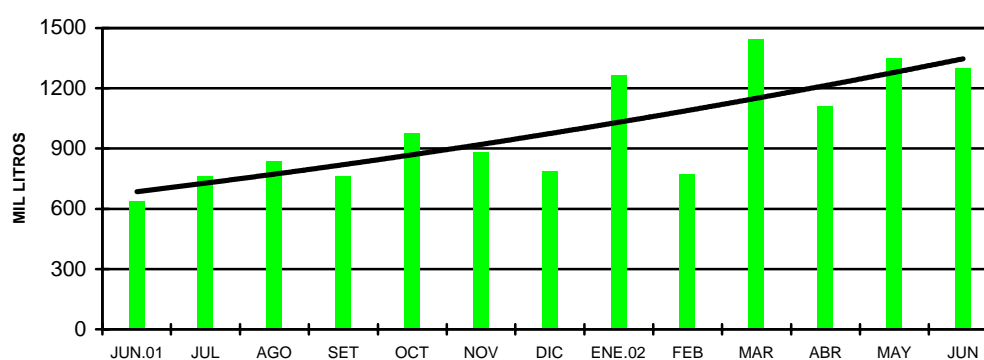

UCAYALI: INDICADORES DE LA PRODUCCIÓN INDUSTRIAL

Ramas de actividad	Jun. 2001	Jun. 2002	Ene.-Jun. 2001	Ene.-Jun. 2002
Cerveza (mil litros)	3 233	3 314	15 520	19 372
Gaseosas (mil litros)	637	1 300	4 224	7 269
Refinados (barriles)	89 077	107 949	531 524	528 314
Madera aserrada (m3)	16 291	11 902	105 224	69 811
Triplay (m3)	2 534	2 224	14 422	17 549
Parquet (m3)	60	297	397	1 624

Fuente: Encuesta a empresas y Dirección Regional de Industrias de Ucayali.

5. Turismo

Durante junio la Dirección Regional de Turismo de Ucayali reportó el arribo de 4 710 turistas, cifra inferior en 9,4 por ciento con respecto a similar mes del año anterior, lo que representó 491 turistas menos. Ello se debió al descenso de las visitas tanto de nacionales (-8,3 %) como de extranjeros (-28,2 %). En cuanto al total de pernoctaciones, se registró una disminución de 19,8 por ciento, explicada por el decremento de las pernoctaciones de nacionales (-17,6 %), así como por la de turistas extranjeros (-44,3 %). Cabe indicar que la mayor parte de los visitantes extranjeros que arribaron a Pucallpa procedían de los Estados Unidos, España y Alemania, entre los más representativos.

El comportamiento durante el primer semestre indica un incremento 2,6 por ciento en el número de arribos y una disminución de 5,5 por ciento en el número de pernoctaciones con referencia a igual periodo del año anterior; cabe indicar que de los 30 177 arribos de turistas, 3 por ciento son visitantes extranjeros.

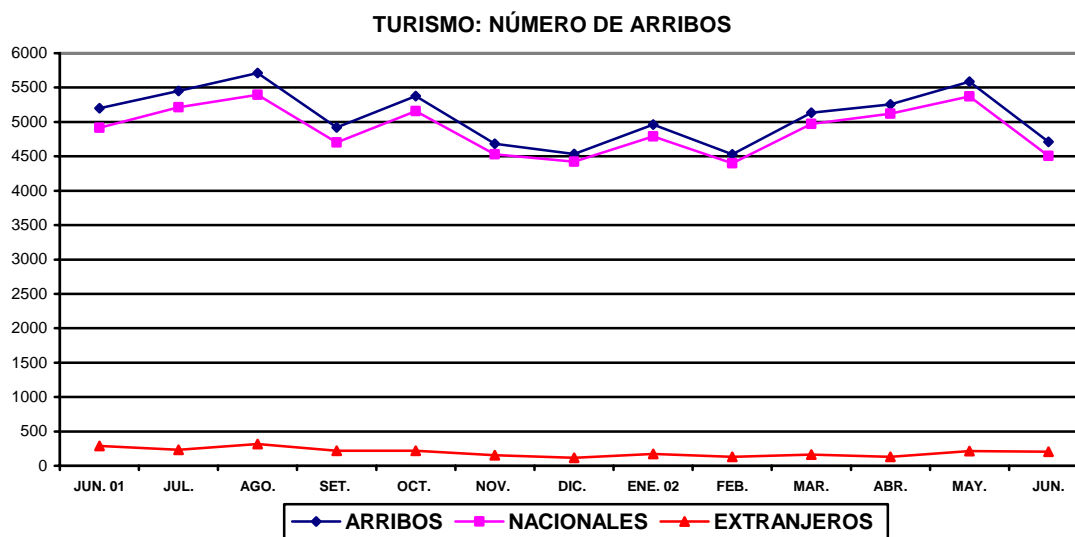

UCAYALI: ARRIBOS Y PERNOCTACIONES

	Jun. 2001	Jun. 2002	Ene.-Jun. 2001	Ene.-Jun. 2002
Total Arribos	5 201	4 710	29 408	30 177
Nacionales	4 914	4 504	28 087	29 161
Extranjeros	287	206	1 321	1 016
Total Pernoctaciones	11 115	8 919	61 831	58 433
Nacionales	10 233	8 428	57 583	55 834
Extranjeros	882	491	4 248	2 599

Fuente: DRITINCI – Ucayali

II. SECTOR EXTERNO

1. Exportaciones e Importaciones

La aduana de Pucallpa no registró exportaciones en el mes junio, por lo cual el acumulado en el primer semestre se mantuvo en US\$ 910 mil. Cabe indicar que algunas empresas regionales exportan productos forestales a través de los puertos y aeropuertos de la costa. Respecto a las importaciones, las empresas se acogen a la vigencia del Decreto Supremo 015-94-EF que permite ingresar productos por el Puerto y Aeropuerto del Callao y Puerto de Paita, hacia la zona de aplicación del Convenio Aduanero Peruano- Colombiano.

ADUANA DE PUCALLPA: EXPORTACIONES E IMPORTACIONES FOB.
(Miles de Dólares)

	Jun. 2001	Jun. 2002	Ene.-Jun. 2001	Ene.-Jun. 2002
Exportaciones	0	0	0	910
-Metal-mecánico	0	0	0	910
Importaciones	0	0	3	0
-Bienes de consumo	0	0	0	0
-Insumos	0	0	0	0
-Bienes de capital	0	0	3	0

Fuente: BCRP. - Oficina Principal Lima.

IV. SECTOR FISCAL

1. Recaudación tributaria

La recaudación tributaria sumó S/. 8,80 millones en junio, lo que representa apenas el 0,4 por ciento de los ingresos corrientes del Gobierno Central, debido a las exoneraciones tributarias de la Ley de la Amazonía. Respecto a igual mes del año anterior, se incrementó en S/. 1,88 millones (27,2 % en términos reales), como resultado de los mayores ingresos provenientes del impuesto selectivo al consumo y renta.

UCAYALI: RECAUDACIÓN TRIBUTARIA

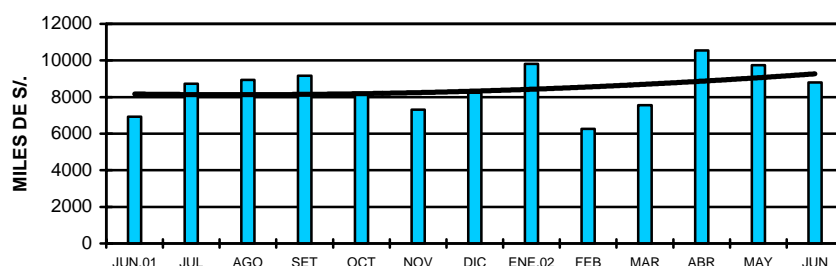

Los ingresos del impuesto a la renta crecieron en S/. 1,06 millones (60,6 % en nivel real) con respecto a junio pasado, debido principalmente a los mayores pagos a cuenta de tercera categoría y régimen de amazonía. Asimismo, se incrementó la recaudación del ISC en S/. 1,02 millones, lo que responde básicamente al mayor monto derivado de la venta de cerveza. Por el contrario, los ingresos provenientes del IGV disminuyeron en 18,6 por ciento en términos reales, debido principalmente al comportamiento negativo del gravamen interno.

La recaudación de impuestos del primer semestre aumentó en S/. 8,20 millones (19,0 % en nivel real) con respecto a igual periodo del año anterior y alcanzó una cifra de S/. 52,75 millones. La mejora se explicó por la mayor recaudación del impuesto a la renta (S/. 5,64 millones) e IGV (S/. 1,75 millones).

UCAYALI: RECAUDACIÓN TRIBUTARIA DEL GOBIERNO CENTRAL

(Miles de Nuevos Soles)

	Jun. 2001	Jun. 2002	Ene.-Jun. 2001	Ene.-Jun. 2002
Total	6 920	8 801	44 550	52 746
Impuesto a la renta	1 741	2 796	13 138	18 773
Impuesto General a las Ventas	1 487	1 211	4 435	6 185
Impuesto Selectivo al Consumo	3 063	4 078	22 800	23 333
Impuestos a la importación	10	3	79	31
Otros ingresos tributarios	581	661	3 786	4 045
Ingresos no tributarios	38	52	312	379

Fuente: SUNAT- Oficina Zonal de Pucallpa y Aduana de Pucallpa.

V. CRÉDITO Y LIQUIDEZ

Al finalizar junio, en el Sistema Financiero de Ucayali las variables crédito y liquidez registraron un comportamiento positivo con respecto al mes anterior, el saldo de las colocaciones se incrementó en 2,5 por ciento, en tanto el de depósitos lo hizo en 1,6 por ciento.

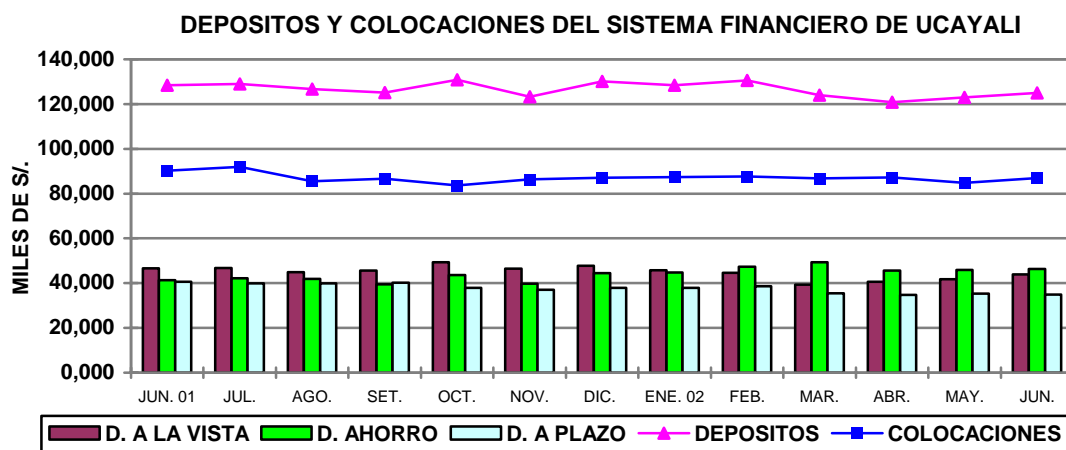

1. Colocaciones

Al finalizar el primer semestre las colocaciones del Sistema Financiero de **Ucayali** registraron un saldo de S/. 86,97 millones, menor en S/. 3,20 millones (-3,6 %) con respecto a igual mes del año anterior, lo cual equivale a una disminución real de 3,2 por ciento, como resultado de una contracción real de 20,2 por ciento en las colocaciones en moneda extranjera y una expansión de 14,3 por ciento en los créditos en moneda nacional, estos últimos representan el 58,2 por ciento del total de colocaciones.

De acuerdo a la información reportada, la participación relativa de las entidades financieras en el total de colocaciones fue la siguiente: Banco Continental (27,8 %), Crédito (26,3 %), Interbank (19,4 %), Trabajo (18,1 %), Caja Municipal de Maynas (3,2 %) y Financiera Solución (5,2 %). El sistema bancario registró una disminución real de 8,4 por ciento, mientras el no bancario presentó un incremento de 159,5 por ciento.

Al cierre del primer semestre la cartera pesada estaba conformada por S/. 1,96 millones en créditos vencidos y S/.13,62 millones en cobranza judicial, lo que hace un total de S/. 15,57 millones y equivale al 17,9 por ciento de las colocaciones totales, habiendo disminuido el coeficiente de cartera pesada de 22,0 a 17,9 por ciento en junio del presente año.

UCAYALI: COLOCACIONES TOTALES DEL SISTEMA FINANCIERO (Saldos en Miles de Nuevos Soles)

	Jun. 2001	May. 2002	Jun. 2002	Var. Real Anual %
Total Sist. Financiero	90 173	84 809	86 971	-3,2
M. Nacional	44 427	49 090	50 587	14,3
M. Extranjera	45 746	35 719	36 384	-20,2
Sistema Bancario	87 359	77 744	79 697	-8,4
Banco Continental	26 040	23 922	24 172	-6,8
Banco de Crédito	26 510	22 270	22 891	-13,3
Banco Internacional	20 910	16 092	16 866	-19,0
Banco del Trabajo	13 899	15 460	15 769	1 3,9
Sistema no Bancario	2 814	7 065	7 274	159,5
CMAC Maynas	-	2 552	2 761	-
Financiera Solución	2 814	4 513	4 513	61,0

Fuente: Entidades Financieras

2. Depósitos

A fines de junio, los depósitos del Sistema Financiero de **Ucayali** ascendían a S/. 124,98 millones, habiendo disminuido en S/. 3,45 millones (-2,7 %) con respecto al mismo mes del año anterior, lo cual equivale a un deterioro real de 2,3 por ciento. El comportamiento negativo se explicó por los menores depósitos a la vista en moneda nacional, y depósitos de ahorro y plazo en moneda extranjera.

Con respecto a junio del año anterior, los componentes de la liquidez observan las siguientes variaciones reales: depósitos vista M/N (-20,7 %) y ME (65,8 %); depósitos de ahorro M/N (46,3 %) y M/E (-5,4 %); y depósitos a plazo M/N (16,8 %) y M/E (-16,5 %). Referente a junio pasado, los depósitos de ahorro incrementaron su participación de 32,1 a 37,0 por ciento y los depósitos a plazo la disminuyeron de 31,6 a 27,9 por ciento.

La liquidez del Sistema Financiero se encuentra concentrada en los bancos Continental (50,4 %) y Crédito (39,6 %), los cuales en conjunto suman el 90,0 por ciento del total de la liquidez; el resto de entidades financieras registraron la siguiente participación relativa: Interbank (6,2 %), Trabajo (0,7 %), Nación (0,1 por ciento) y Caja Municipal (0,3 %).

UCAYALI: DEPÓSITOS Y OBLIGACIONES DEL SISTEMA FINANCIERO
(Saldos en miles de Nuevos Soles)

Error! Bookmark not defined.	Jun. 2001	May. 2002	Jun. 2002	Var.% anual Real
Total Sist. Financiero	128 430	123 007	124 979	-2,3
M. Nacional	56 012	53 737	55 064	-1,3
M. Extranjera	72 418	69 270	69 915	-3,1
Depósitos a la vista	46 562	41 810	43 842	-5,5
Depósitos de ahorro	41 261	45 914	46 269	12,6
Depósitos a plazo	40 607	35 284	34 868	-13,8
Sistema Bancario	128 430	122 699	124 621	-2,6
Banco Continental	69 209	63 723	64 762	-6,1
Banco de Crédito	50 601	49 323	50 861	0,9
Banco Internacional	6 323	8 007	7 925	25,8
Banco del Trabajo	885	1 081	961	9,0
Banco de la Nación	1 412	565	112	-92,01
Sistema no Bancario	=	309	358	=
CMAC Maynas	-	309	358	-

Fuente: Instituciones Financieras

3. Tasas de interés

La tasa de interés preferencial para préstamos corporativos a 90 días subió ligeramente de 3,5 a 3,7 por ciento en junio; lo mismo en moneda extranjera pasó de 2,7 a 2,8 por ciento.

La tasa activa en moneda nacional (TAMN) se mantiene en 19,9 por ciento por tercer mes consecutivo, mientras la de moneda extranjera (TAMEX) aumentó ligeramente de 9,9 a 10,1 por ciento. Por su parte, la tasa pasiva en moneda nacional continúa la tendencia decreciente, esta vez pasó de 3,2 a 3,0 por ciento; mientras la de moneda extranjera permaneció en 1,6 por ciento por tercer mes consecutivo.

TASAS DE INTERES ACTIVAS Y PASIVAS PROMEDIO
(Efectivas anuales %)

Año	MONEDA NACIONAL					MONEDA EXTRANJERA				
	Sobregiro	Descuento 1/	Preferencial 2/	TAMN	TIPMN	Sobregiro	Descuento 3/	Preferencial 4/	TAMEX	TIPMEX
1999	76,0	30,8	n.d.	35,0	11,8	23,9	15,6	n.d.	16,5	5,1
2000	68,4	27,9	n.d.	30,0	9,8	21,9	12,8	n.d.	13,7	4,7
2001	82,5	20,4	11,2	25,0	7,5	21,9	11,4	5,2	12,1	3,5
Ene.	68,5	25,5	13,8	25,9	8,8	21,0	11,9	7,4	12,6	4,4
Feb.	88,4	22,3	13,0	25,2	8,7	21,9	13,3	6,8	13,2	4,3
Mar.	88,9	21,3	12,4	24,9	8,5	22,3	12,3	6,4	12,9	4,1
Abr.	87,7	20,8	14,2	25,4	8,2	22,1	11,7	6,5	12,5	3,9
May	86,2	21,0	15,5	25,8	8,4	22,1	11,6	5,9	12,3	3,7
Jun.	86,0	21,2	13,2	26,1	8,4	22,1	11,6	5,5	12,2	3,6
Jul.	80,2	21,3	12,1	26,6	8,1	22,1	11,9	5,0	12,4	3,5
Ago.	79,5	20,6	10,8	26,1	7,7	21,8	11,5	4,7	12,1	3,4
Set.	79,0	19,4	9,4	24,6	6,7	21,3	11,1	4,4	12,0	3,2
Oct.	72,1	17,7	8,0	23,5	6,3	21,1	11,0	3,7	11,9	2,8
Nov.	66,5	16,8	6,3	22,7	5,9	20,8	10,7	3,2	11,7	2,6
Dic.	72,8	17,2	5,0	23,0	5,1	24,9	8,7	3,1	10,2	2,2
2002										
Ene.	72,4	16,5	4,3	23,1	4,6	23,3	8,5	2,9	9,9	2,0
Feb.	81,1	16,1	3,9	22,6	4,0	21,9	8,6	2,9	9,9	1,8
Mar.	77,1	15,5	3,9	20,7	3,7	22,6	8,7	2,9	10,1	1,7
Abr.	80,1	14,6	3,8	19,9	3,4	21,9	8,6	2,9	10,1	1,6
May.	71,3	14,7	3,5	19,9	3,2	23,2	8,4	2,7	9,9	1,6
Jun.	68,9	14,1	3,7	19,9	3,0	22,8	8,3	2,8	10,1	1,6

TIPMN : Tasa de Interés Pasiva en Moneda Nacional.

TIPMEX : Tasa de Interés Pasiva en Moneda Extranjera.

1/ Y 3/ : Préstamos y descuentos hasta 360 días.

2/ y 4/ : Preferencial corporativa a 90 días

Iquitos, agosto 2002

Cuadro N° 01
UCAYALI: INDICE DE PRECIOS AL CONSUMIDOR DE LA CIUDAD DE PUCALLPA
(Base 1994=100)

	Ponderado	2001							2002						Variación Porcentual		
		Jun.	Jul.	Ago.	Sep.	Oct.	Nov.	Dic.	Ene.	Feb.	Mar.	Abr.	May.	Jun.	Mensual	Acumulada	Anual
Indice General	100,0	158,7	157,6	157,8	157,8	157,9	157,6	157,3	157,6	158,4	158,8	159,2	159,7	159,3	(0,24)	1,23	0,40
Alimentos y bebidas	59,2	153,1	151,2	151,4	151,2	151,3	152,8	153,1	153,8	155,1	155,6	155,5	155,7	154,9	(0,51)	1,20	1,17
Vestido y Calzado	5,8	166,7	166,7	167,5	168,7	168,7	169,1	169,2	169,4	169,4	169,6	169,6	169,6	169,6	0,00	0,22	1,76
Alq. Vivienda, Comb. Elec.	10,3	170,6	171,1	170,8	170,8	170,5	159,5	155,2	153,3	153,1	153,4	157,3	159,7	160,6	0,52	3,43	(5,88)
Muebles, Ens. y Manten.	5,0	153,7	153,8	154,1	154,9	155,0	155,0	155,2	155,6	155,7	155,8	155,8	156,3	156,3	0,00	0,75	1,69
Cuidados y Cons. de Salud	1,7	244,3	244,9	245,1	245,9	246,3	248,0	248,0	248,1	248,4	249,2	249,5	249,5	249,5	0,00	0,58	2,11
Transportes y Comunic.	9,3	159,2	159,1	159,0	158,9	158,8	158,3	158,3	158,2	158,2	158,3	159,0	159,4	159,3	(0,06)	0,63	0,06
Esparc. Div. Serv. Cult.	3,2	169,6	170,2	170,4	170,9	170,9	170,9	170,9	170,9	171,8	172,3	172,5	172,7	172,7	0,05	1,09	1,83
Otros Bienes y Servicios	5,6	158,5	158,9	159,1	159,5	159,5	159,6	159,6	159,8	159,8	160,0	160,0	160,3	160,4	0,06	0,51	1,24

Fuente: Instituto Nacional de Estadística e Informática INEI-Pucallpa

Cuadro N° 02

TIPO DE CAMBIO

	PROMEDIO 2 0 0 0	2001							PROMEDIO 2 0 0 1	2002						PROMEDIO 2 0 0 2
		Jun.	Jul.	Ago.	Sep.	Oct.	Nov.	Dic.		Ene.	Feb.	Mar.	Abr.	May.	Jun.	
PROMEDIO DEL PERIODO																
BANCARIO 1/																
COMPRA	3,487	3,529	3,502	3,490	3,489	3,459	3,438	3,434	3,506	3,458	3,476	3,455	3,438	3,450	3,479	3,459
VENTA	3,490	3,533	3,505	3,493	3,491	3,461	3,441	3,437	3,508	3,461	3,478	3,457	3,440	3,453	3,482	3,462
PROMEDIO	3,488	3,531	3,503	3,491	3,490	3,460	3,440	3,435	3,507	3,460	3,477	3,456	3,439	3,451	3,481	3,461
INFORMAL																
COMPRA	3,486	3,529	3,504	3,489	3,485	3,455	3,437	3,435	3,503	3,457	3,471	3,453	3,439	3,447	3,475	3,457
VENTA	3,490	3,532	3,507	3,491	3,488	3,458	3,437	3,438	3,505	3,460	3,475	3,456	3,442	3,450	3,479	3,460
PROMEDIO	3,488	3,530	3,506	3,490	3,486	3,457	3,437	3,436	3,504	3,458	3,473	3,455	3,440	3,449	3,477	3,459
FIN DEL PERIODO																
BANCARIO 1/																
COMPRA	3,523	3,511	3,485	3,480	3,482	3,439	3,434	3,441	3,505	3,476	3,469	3,445	3,433	3,459	3,509	3,465
VENTA	3,527	3,514	3,488	3,483	3,484	3,443	3,435	3,446	3,508	3,478	3,471	3,446	3,435	3,462	3,511	3,467
PROMEDIO	3,525	3,513	3,487	3,482	3,483	3,441	3,435	3,444	3,507	3,477	3,470	3,446	3,434	3,610	3,510	3,491
INFORMAL																
COMPRA	3,524	3,509	3,486	3,476	3,479	3,434	3,432	3,445	3,502	3,470	3,466	3,445	3,432	3,454	3,501	3,461
VENTA	3,527	3,511	3,489	3,479	3,482	3,438	3,434	3,448	3,505	3,474	3,470	3,448	3,434	3,457	3,507	3,465
PROMEDIO	3,526	3,510	3,488	3,478	3,480	3,436	3,433	3,447	3,503	3,472	3,468	3,446	3,433	3,456	3,504	3,463

1/ correspondiente a la cotización del mercado libre publicado por la Supe

Cuadro N° 03

UCA YALI: PRODUCCION DE PRINCIPALES PRODUCTOS AGROPECUARIOS 2001 - 2002 1/

(Toneladas métricas)

	2001							TOTAL 2 001	2002					Var.% 2002/2001		
	Jun.	Jul.	Ago.	Sep.	Oct.	Nov.	Dic.		Ene.	Feb.	Mar.	Abr.	May.	Jun.	Jun.	Ene.-Jun.
I. TOTAL AGROPECUARIO 2/	11 449	10 399	12 877	14 484	14 174	16 406	16 190	177 821	11 752	14 668	13 729	11 685	10 100	11 030	(3,7)	(21,8)
A. AGRICOLA 2/	9 012	8 364	10 877	12 956	11 496	14 756	13 892	151 772	8 923	12 161	11 237	9 027	7 613	8 253	(8,4)	(28,0)
Arroz Cáscara	142	129	1 163	2 832	3 218	1 135	1 186	18 596	1 333	1 602	1 180	642	256	269	90,1	(40,9)
Frijol G.S.	10	147	608	621	407	67	79	1 988	7	0	41	0	0	4	(60,4)	(13,4)
Frijol Chiclayo	59	50	459	874	606	70	50	2 307	32	35	43	0	0	0	(100,0)	(44,3)
Plátano	15 531	13 739	12 447	15 462	7 448	19 038	20 730	195 834	13 175	17 312	17 119	13 448	13 550	15 748	1,4	(15,5)
Yuca	5 047	3 879	6 584	5 150	6 410	8 834	8 261	87 137	3 311	7 054	6 177	4 545	2 318	3 962	(21,5)	(43,0)
Limón	432	456	831	1 374	890	724	533	8 679	665	607	613	609	468	396	(8,4)	(13,3)
Naranja	866	430	65	631	838	875	635	7 339	730	707	465	648	642	533	(38,4)	(3,6)
Papaya	615	907	873	818	1 260	1 568	1 684	12 064	804	1 030	704	675	574	556	(9,7)	(12,3)
Mandarina	420	359	15	233	36	58	15	2 529	67	267	261	374	415	288	(31,4)	(7,8)
Piña	139	178	126	822	1 690	2 415	420	8 817	72	310	3	110	25	95	(31,9)	(80,6)
Mango	0	0	0	45	888	2 488	2 403	6 619	618	0	0	0	0	0	-	(22,3)
Tomate	15	20	56	159	93	83	107	703	26	21	48	19	6	19	23,3	(26,6)
Sandía	17	194	4 083	1 596	976	243	0	7 259	0	0	4	4	0	0	(100,0)	(95,2)
Cocotero	297	242	505	583	489	334	343	4 365	321	297	278	239	274	271	(8,6)	(10,1)
Maní	0	2	81	159	131	103	69	848	10	42	59	15	2	6	-	(55,7)
Caña Azúcar	3 604	2 545	2 469	2 647	3 297	1 572	1 810	40 075	950	3 861	5 074	3 447	2 775	2 959	(17,9)	(25,9)
Maíz Amarillo Duro	179	98	926	1 144	1 782	1 086	1 017	19 885	834	2 002	1 396	846	225	142	(20,4)	(60,6)
Palma Aceitera	1 162	1 310	1 319	1 435	1 606	1 712	1 692	15 743	1 523	1 496	1 890	1 653	1 603	1 598	37,5	46,4
Cacao	42	21	20	23	25	22	35	348	15	27	32	18	30	42	1,9	(18,6)
Café	60	79	30	25	0	22	19	521	9	11	13	159	192	42	(30,6)	22,8
Aguaje	583	507	1 110	2 560	2 302	2 299	2 121	18 433	1 380	780	884	709	736	534	(8,5)	(33,3)
Camu Camu	4	0	1	25	13	28	20	188	29	23	16	16	12	4	(12,3)	(1,3)
Pijuayo Fruto	253	270	232	188	216	262	325	4 894	1 028	749	691	357	152	208	(17,7)	(6,3)
Pijuayo Palmito	44	63	64	23	35	30	22	597	5	57	30	12	9	9	(80,8)	(66,6)
OTROS 2/	351	574	778	834	755	604	461	9 173	342	510	489	368	285	263	(25,0)	(56,3)
B. PECUARIO 2/	2 437	2 035	2 000	1 528	2 678	1 650	2 299	26 049	2 829	2 507	2 492	2 658	2 487	2 777	14,0	13,7
B.1. CARNE (t.m.)	645	508	491	383	646	313	459	6 446	629	568	588	633	552	640	(0,7)	(1,0)
Aves	529	406	337	230	480	127	271	4 626	475	419	420	470	435	514	(2,8)	(1,5)
Porcino	45	34	46	53	45	52	70	632	58	51	59	42	46	46	3,4	(8,4)
Vacuno	68	64	102	94	117	130	109	1 131	87	92	104	116	67	76	10,4	5,3
Ovinos	2	4	5	6	4	3	8	57	9	5	5	4	4	4	65,4	15,9
B.2. LECHE (t.m.)	101	94	94	65	85	86	101	1 446	107	106	113	141	132	126	24,0	(21,4)
B.3. HUEVOS (t.m.)	158	173	174	116	265	267	357	2 159	361	299	256	262	312	319	101,7	123,9

Fuente: Oficina de Información Agraria - Pucallpa

1/ PRELIMINAR

2/ Valor Bruto de Producción a Precios 1994 (nuevos soles)

Cuadro N° 04

UCAYALI: PRODUCCION DE OTROS PRODUCTOS AGRICOLAS 2001 - 2002 1/

(VBP Y Toneladas métricas)

	2001							TOTAL 2 001	2 002						Var.% 2002/2001	
	Jun.	Jul.	Ago.	Sep.	Oct.	Nov.	Dic.		Ene.	Feb.	Mar.	Abr.	May.	Jun.	Jun.	Ene.-Jun.
OTROS CULTIVOS 2/	351	574	778	834	755	604	461	9 173	342	510	489	368	285	263	(25,0)	(56,3)
Ajonjolí	0	0	2	0	0	0	1	29	0	0	19	10	5	5	-	48,5
Ají	65	46	99	119	57	93	122	1 023	47	56	127	78	56	65	(0,2)	(12,1)
Algodón	14	53	65	43	77	66	38	838	1	18	32	1	1	3	(78,2)	(88,7)
Barbasco	8	46	37	0	15	0	11	204	3	4	13	2	14	25	206,3	(36,9)
Camote	84	76	68	109	97	123	133	1 208	53	75	80	42	35	0	(100,0)	(52,6)
Cocona	221	276	244	178	279	210	186	2 631	20	216	132	122	161	204	(7,6)	(32,1)
Col	0	0	9	28	15	12	8	166	4	13	8	4	0	0	-	(69,6)
Frijol de Palo	14	9	7	26	14	10	13	194	7	11	13	8	7	2	(82,4)	(59,7)
Copoazú	0	0	1	1	1	16	64	135	2	26	18	18	3	3	-	29,2
Guaba	526	356	140	264	617	662	415	4 986	255	257	271	0	0	453	(13,9)	(51,2)
Guanabana	47	19	6	62	83	45	28	485	37	0	50	37	18	38	(19,6)	(25,6)
Hierba Luisa	11	27	13	8	30	12	0	147	0	2	7	4	7	1	(90,6)	(63,5)
Lechuga	0	0	4	19	31	7	6	133	2	7	19	7	0	0	-	(47,0)
Marañón	53	46	10	47	269	209	203	1 168	121	38	0	25	44	69	30,8	(22,7)
Melón	0	0	569	566	321	78	15	1 745	108	15	24	0	0	0	-	(25,0)
Pan del Arbol	152	235	192	190	446	194	183	2 704	284	275	141	214	215	150	(1,4)	1,1
Pahillo	16	14	21	24	8	15	30	284	18	35	59	78	14	27	71,7	34,5
Palta	21	28	46	51	52	26	21	496	59	82	31	42	23	24	17,0	(3,8)
Pepino	81	28	247	156	19	170	174	1 566	22	129	35	18	38	93	15,4	(56,7)
Pituca	129	157	179	141	129	122	134	1 903	129	184	145	105	184	101	(21,9)	(18,6)
Pimienta	0	32	11	18	12	9	6	349	14	0	0	0	0	1	-	(94,4)
Sachapapa	99	134	150	143	34	66	70	1 260	13	73	93	48	37	31	(68,7)	(55,7)
Soya	4	7	60	75	65	31	25	295	0	4	4	0	0	0	(100,0)	(76,4)
Taperiba	111	7	0	7	0	47	0	1 323	117	322	339	306	246	73	(34,0)	11,2
Té	44	36	36	40	28	0	0	350	12	26	26	40	42	40	(8,5)	(11,6)
Ungurahui	192	152	299	168	343	349	465	3 214	278	218	190	123	116	143	(25,3)	(25,8)
Urena (Yute)	0	0	0	0	0	0	0	0	0	0	0	0	0	0	-	-
Zapallc	29	45	144	173	92	52	38	927	27	62	93	16	26	34	16,2	(32,7)
Zapote	16	0	0	22	0	0	0	1 374	0	548	519	354	7	0	(100,0)	5,6

Fuente: Oficina de Información Agraria - Pucallpa

1/ PRELIMINAR

2/ Valor Bruto de Producción a Precios 1994 (nuevos soles)

Cuadro N° 05

UCAYALI: SIEMBRA POR CAMPAÑA DE LOS PRINCIPALES PRODUCTOS AGRICOLAS 1/

(Hectáreas)

	2000-2001		CAMPANA 2000-2001	2001-2002											Var. %	
	Jun.	Jul.		Ago.	Sep.	Oct.	Nov.	Dic.	Ene.	Feb.	Mar.	Abr.	May.	Jun.	Jun.	Ago.-jun.
I. TOTAL AGRÍCOLA	4 170	2 089	49 499	1 683	2 642	3 545	3 038	2 843	1 395	2 531	670	2 374	5 397	3 192	(23,4)	(38,2)
Arroz Cáscara	858	509	7 908	142	690	874	697	485	83	54	17	422	1 428	353	(58,9)	(29,1)
Frijol G.S.	338	46	1 955	31	16	0	0	0	10	40	37	367	750	291	(13,8)	(19,3)
Frijol Chiclayo	441	34	1 520	31	30	16	9	9	0	0	0	157	764	360	(18,4)	(7,4)
Plátano	198	175	3 670	169	129	271	208	191	444	1 049	83	252	255	158	(20,0)	(8,2)
Yuca	682	466	7 011	536	365	462	463	482	320	160	121	279	497	702	3,0	(33,0)
Limón	8	11	156	13	9	13	9	10	4	5	4	13	9	12	53,3	(31,8)
Naranja	14	15	192	14	9	12	9	7	3	6	7	6	9	2	(85,7)	(53,7)
Papaya	22	37	761	49	45	48	25	27	30	176	33	28	35	31	40,9	(27,5)
Mandarina	8	7	100	3	3	12	7	5	4	1	1	4	9	2	(73,3)	(45,4)
Piña	9	22	249	19	17	5	25	24	4	87	4	22	16	10	17,6	2,4
Mango	3	2	147	0	0	1	2	2	0	0	0	0	1	0	(100,0)	(95,9)
Tomate	35	20	123	5	10	5	4	3	1	0	2	10	42	31	(12,9)	8,0
Sandía	84	34	522	6	2	0	0	0	1	1	1	53	325	72	(13,8)	(5,9)
Cocotero	7	5	115	11	7	12	4	3	6	1	7	9	12	9	28,6	(28,2)
Maní	109	57	729	35	54	45	8	10	0	0	0	67	158	124	13,8	(25,6)
Caña Azúcar	32	23	2 193	23	32	161	11	26	13	253	14	24	23	12	(64,1)	(72,8)
Maíz Amarillo Duro	838	320	7 744	301	797	1 010	653	563	100	18	10	287	465	592	(29,3)	(35,4)
Palma Aceitera	50	0	1 695	0	60	60	71	171	32	55	70	75	80	72	44,0	(56,0)
Cacao	6	6	187	2	11	15	9	3	2	2	23	5	5	5	(16,7)	(55,2)
Café	11	9	190	8	13	21	18	17	6	6	38	10	30	4	(63,6)	(5,5)
Aguaje	18	12	160	7	4	19	16	13	7	12	8	3	6	3	(82,9)	(33,8)
Camu Camu	11	5	352	8	2	0	9	9	0	0	0	0	0	0	(100,0)	(91,9)
Pijuayo Fruto	8	1	141	9	2	3	6	9	2	3	1	2	8	8	0,0	(63,2)
Pijuayo Palmito	0	0	273	7	5	0	1	1	0	0	0	0	0	1	-	(94,5)
OTROS	385	276	11 409	256	333	480	775	774	325	606	191	282	471	340	(11,6)	(56,6)

Fuente: Oficina de Información Agraria - Pucallp;

1/ PRELIMINAR

Cuadra N° 06

UCAYALI: SIEMBRA POR CAMPAÑA DE OTROS PRODUCTOS AGRICOLAS 1/

(Hectáreas)

	200-2001		CAMPAÑA 2000-2001	2001-2002												Var. %	
	Jun.	Jul.		Ago.	Sep.	Oct.	Nov.	Dic.	Ene.	Feb.	Mar.	Abr.	May.	Jun.	Jun.	Ago.-jun	
OTROS CULTIVOS	385	234	11 366	256	333	480	775	774	325	606	191	282	471	340	(11,6)	(56,6)	
Ajonjolí	0	1	9	0	0	0	0	0	0	0	0	0	0	1	-	(93,8)	
Ají	18	19	384	22	10	15	19	35	4	7	10	13	20	36	102,9	(48,3)	
Algodón	19	7	3 222	4	163	222	533	514	2	218	0	6	8	8	(57,9)	(47,8)	
Barbasco	2	0	54	0	0	1	0	1	2	5	3	2	2	1	(33,3)	(70,5)	
Camote	17	8	179	0	3	7	16	18	12	13	10	10	2	8	(54,5)	(45,0)	
Cocona	18	24	264	24	25	23	15	14	8	21	23	11	19	27	54,3	(13,9)	
Col	7	2	35	1	1	0	0	0	1	0	0	2	7	7	0,0	(45,3)	
Frijol de Palc	20	24	270	6	6	4	2	4	0	7	4	12	15	6	(70,0)	(73,8)	
Copoazú	0	0	12	1	0	2	2	2	0	2	0	0	0	0	-	(29,2)	
Guaba	14	14	250	18	12	11	9	6	8	7	14	15	10	2	(85,7)	(53,4)	
Guanabana	0	4	48	2	3	3	4	0	1	4	4	2	1	2	-	(45,5)	
Hierba Luisa	2	4	42	1	1	4	0	0	0	1	1	0	2	0	(100,0)	(73,7)	
Lechuga	5	5	29	0	1	1	0	3	0	0	0	3	5	5	(10,0)	(32,3)	
Marañón	2	4	80	1	0	3	3	3	0	0	3	0	2	1	(50,0)	(80,3)	
Melón	29	20	125	2	4	1	0	0	0	0	0	13	59	37	27,6	8,6	
Pan del Arbo	9	7	53	3	4	10	5	3	0	1	1	14	15	4	(55,6)	25,8	
Palillo	7	5	77	6	2	9	2	4	7	4	4	2	6	7	7,7	(28,0)	
Palta	1	0	69	2	3	4	1	2	1	4	5	5	0	1	20,0	(60,9)	
Pepino	27	16	171	8	9	13	2	2	0	5	5	4	68	35	29,6	(3,0)	
Pituca	21	10	252	12	7	4	9	13	8	19	12	16	37	10	(52,4)	(40,3)	
Pimienta	15	18	98	29	9	3	2	9	0	0	7	0	0	6	(60,0)	(18,2)	
Sachapapa	9	10	144	2	6	4	7	7	23	30	11	10	9	9	(5,6)	(14,0)	
Soya	35	30	173	25	8	1	1	1	0	0	0	19	26	22	(37,1)	(28,7)	
Taperiba	8	1	68	2	1	4	1	0	0	1	1	1	2	0	(100,0)	(82,1)	
Té	0	0	1	0	0	0	0	0	0	0	0	0	0	0	-	(100,0)	
Ungurahui	0	1	30	10	8	5	0	1	0	0	2	0	1	0	-	(6,9)	
Urena (Yute)	0	0	0	0	0	0	0	0	0	0	0	0	0	0	-	-	
Zapallo	13	4	96	5	4	0	4	7	5	3	5	9	27	4	(68,0)	(22,8)	
Zapote	0	0	102	1	4	8	2	3	2	4	1	1	3	0	-	(73,5)	

Fuente: Oficina de Información Agraria - Pucallpa

1/ PRELIMINAR

Cuadro N° 07
UCAYALI: DESEMBARQUE TOTAL DE PESCADO
(Toneladas métricas)

	2001							TOTAL 2001	2002						Var.% 2002/2001	
	Jun.	Jul.	Ago.	Sep.	Oct.	Nov.	Dic.		Ene.	Feb.	Mar.	Abr.	May.	Jun.	Jun.	Ene.-Jun.
TOTAL	922	993	1 314	922	1 198	815	654	11 123	1048	835	659	599	705	700	(24.0)	(13.0)
Fresco	264	359	347	309	371	244	141	3 056	302	204	111	162	247	196	(25,8)	(5,0)
Seco-Salado	658	634	967	614	826	570	513	8 067	747	631	548	437	458	505	(23,3)	(15,7)
TOTAL 1/	922	993	1 314	922	1 198	815	654	11 123	1048	834	659	599	705	700	(24.1)	(13.0)
Arahuana	23	7	7	21	32	21	0	229	37	23	12	18	20	10	(56,3)	(15,3)
Acarahuazú	11	0	0	1	0	0	0	14	0	0	0	0	0	0	(100,0)	(91,9)
Achacubo	0	0	0	1	0	15	0	35	0	0	0	0	0	0	50,0	(93,0)
Achune	1	1	6	2	0	1	0	13	0	0	0	0	1	0	(81,8)	(53,5)
Ashara	0	1	2	1	0	0	0	5	0	0	0	0	0	0	0,0	(27,7)
Bagre	51	15	31	72	56	3	2	301	8	2	0	5	28	13	(74,5)	(54,5)
Boquichico	194	345	358	201	276	199	102	2 544	186	138	148	107	137	181	(6,6)	(15,8)
Bocón	0	0	0	0	0	0	0	1	0	0	0	0	1	0	300,0	36,4
Carachama	3	2	5	4	5	4	2	35	2	1	0	1	3	3	28,0	(18,5)
Chambira	1	1	1	3	2	2	0	25	1	1	2	4	8	4	500,0	8,1
Corvina	2	2	5	3	7	5	1	44	3	2	10	15	6	3	47,8	76,6
Chiu Chiu	6	1	5	4	54	30	29	251	97	56	25	47	29	5	(16,7)	100,0
Doncella	151	151	310	166	186	113	99	1 858	162	119	110	75	89	142	(6,1)	(16,6)
Dorado	149	122	242	120	162	119	118	1 701	139	119	109	71	126	117	(21,5)	(16,9)
Fasaco	2	2	1	20	4	2	0	48	3	4	3	2	1	3	31,8	(9,5)
Gamitana	73	84	69	62	64	71	46	778	82	55	33	47	50	39	(47,1)	(20,2)
Huapeta	0	0	0	0	0	0	0	0	0	0	0	0	0	0	(100,0)	(75,0)
Leguía	2	0	1	0	3	6	0	21	1	1	1	4	1	2	16,7	(3,2)
Lisa	16	9	5	1	0	0	0	93	11	0	11	1	2	4	(73,0)	(61,9)
LLambina	9	2	8	5	40	88	46	499	82	67	32	32	27	21	130,3	(16,1)
Llausea	0	1	1	2	9	10	23	59	4	38	0	0	0	0	-	229,5
Manitoa	0	0	0	0	0	0	0	0	0	0	0	0	0	0	-	-
Maparate	40	28	46	55	62	10	31	523	56	54	49	33	13	27	(33,1)	(20,6)
Mota	0	14	44	39	55	17	39	290	8	18	31	8	27	3	-	15,3
Novia	0	0	0	0	0	0	0	1	0	0	0	0	0	0	(100,0)	(33,3)
Paiche	4	23	4	8	0	0	0	60	0	0	5	4	6	8	82,9	(6,2)
Paco	24	9	34	24	35	25	20	342	81	27	12	37	34	34	40,3	14,7
Palometa	50	63	48	31	52	2	2	378	3	11	20	4	24	24	(51,7)	(52,6)
Panshin	0	0	0	0	0	0	0	2	0	0	0	0	0	0	-	(64,9)
Paña	1	1	1	1	1	2	1	19	3	5	3	3	3	2	45,5	31,8
Piro	1	1	1	0	0	1	0	12	0	2	1	0	0	1	(50,0)	(60,0)
Ractacara	0	0	0	1	3	4	1	11	7	1	0	0	0	0	-	1 233,3
Sábalo	1	1	0	0	0	0	0	3	0	0	0	0	0	0	(70,0)	(73,3)
Saltón	33	21	27	18	23	22	0	198	27	14	0	3	21	21	(35,7)	(1,0)
Sardina	32	32	28	37	25	4	8	203	3	2	0	11	33	19	(41,3)	(0,9)
Shiripira	2	0	1	5	1	0	0	16	1	0	0	2	4	2	(15,0)	12,6
Tucunará	0	0	0	0	0	2	1	9	1	6	7	0	0	0	-	195,4
Torre	29	44	20	7	2	12	28	218	19	30	22	34	7	12	(58,8)	18,0
Turushuqui	9	0	0	0	15	12	48	126	5	29	8	15	0	0	(100,0)	11,8
Vaselina	1	2	2	1	1	1	0	9	0	0	0	0	1	0	(76,9)	(55,0)
Yulilla	1	0	1	2	21	11	5	54	15	8	4	16	2	0	(60,0)	239,6
Otros	0	8	1	4	3	1	1	97	2	1	1	1	2	1	-	(89,6)

Fuente: Dirección Regional de Pesquería. Ucayali.

1/ Incluye pescado fresco y seco-salado

Cuadro N° 08

UCAYALI: PRODUCCION DE MADERA ROLLIZA SEGUN ESPECIES 1/

(Métros cúbicos)

	2 001							TOTAL 2001	2 002						Var.% 2002/2001	
	Jun.	Jul.	Ago.	Sep.	Oct.	Nov.	Dic.		Ene.	Feb.	Mar.	Abr.	May.	Jun.	Jun.	Enc.-Jun.
	Total	16274	12558	15748	14422	15993	10930		21873	258 818	20 437	17 724	21 132	24 706	24 316	13 289
Aguano Masha	17	109	130	124	91	0	98	627	230	295	170	218	293	498	2 792,8	2 210,4
Anacaspí	0	0	0	0	0	0	0	0	0	0	0	0	0	0	-	-
Bolaina blanca	0	0	0	0	0	0	0	0	0	0	0	0	0	0	-	-
Caoba	1 003	483	213	109	151	410	1 332	14 709	732	658	692	903	937	376	(62,5)	(64,2)
Capirona	1 266	1 763	2 765	3 011	1 501	1 250	1 470	19 135	1 762	2 325	990	809	1 028	608	(52,0)	2,0
Cashimbo	730	321	852	646	1 297	318	445	11 591	1 078	614	698	1 249	635	372	(49,1)	(39,8)
Catahua	2 961	1 659	1 927	2 098	2 170	724	1 916	33 665	586	1 132	2 826	3 616	2 670	1 553	(47,5)	(46,6)
Cedro	1 495	770	412	80	315	797	2 581	23 403	1 214	1 028	1 376	1 931	1 840	1 032	(31,0)	(54,3)
Copaiba	1 985	1 189	1 235	514	509	420	1 104	18 226	2 437	935	1 527	1 505	1 525	1 113	(43,9)	(31,8)
Cumala	1 418	1 305	576	772	1 040	1 048	2 055	20 324	1 192	1 824	2 159	2 743	2 912	1 600	12,9	(8,1)
Estoraque	19	20	57	10	25	5	8	296	23	41	63	60	31	92	383,9	81,1
Huayruro	238	299	558	904	862	375	196	4 972	585	142	68	179	199	125	(47,4)	(26,9)
Huiguerilla	0	0	0	0	0	0	0	0	0	0	0	0	0	0	-	-
Huimba negra	6	15	222	115	68	10	41	606	55	10	146	41	70	305	4 852,5	366,2
Ishpingo	463	54	90	11	89	126	510	4 842	351	194	325	424	540	238	(48,6)	(47,7)
Lagarto caspi	71	63	81	25	77	45	12	875	61	35	58	42	52	42	(41,0)	(49,1)
Loro Micuna	0	24	1 503	0	0	0	0	1 584	0	0	0	0	45	82	-	121,1
Lupuna blanca	1 069	1 239	0	2 147	1 975	1 582	4 558	33 454	4 127	4 093	4 300	2 067	3 919	2 030	89,8	(6,5)
Manchinga	0	59	135	11	124	11	2	884	0	0	0	0	0	0	-	(100,0)
Marupa	0	0	10	0	0	0	0	25	0	0	0	0	0	31	-	109,7
Moena	665	311	404	230	274	62	343	7 612	429	275	606	1 515	812	411	(38,3)	(32,4)
Panguana	0	0	6	0	0	0	24	137	11	40	64	81	30	39	-	149,0
Pashaco	372	218	46	16	60	10	100	2 546	198	233	375	306	571	145	(61,1)	(12,7)
Pumaquiro	114	22	52	72	188	72	62	1 573	118	130	168	426	140	46	(59,6)	(6,9)
Quinilla	299	187	968	218	369	406	380	6 815	652	444	486	382	222	310	3,8	(41,8)
Requia	25	278	278	111	352	67	849	3 048	224	137	300	358	505	216	769,7	56,6
Shihuahuaco	498	776	1 609	1 651	1 367	1 020	925	12 757	676	823	452	579	811	757	52,1	(24,2)
Tahuari	7	18	9	0	28	0	0	104	19	11	15	54	6	0	(100,0)	112,7
Tornillo	1 457	900	978	909	1 624	1 251	2 083	26 842	3 080	2 006	2 765	4 992	4 240	1 196	(18,0)	(4,3)
Ubos	0	0	0	0	0	0	0	22	0	0	0	0	0	0	-	(100,0)
Utucuro	67	309	402	441	1 194	615	306	5 148	418	198	215	2	59	25	(62,7)	(51,2)
Yacushapana	5	101	99	56	85	8	80	811	30	45	100	93	22	0	(100,0)	(24,1)
Otros	20	66	129	141	157	294	393	2 184	148	57	185	132	201	47	128,1	(23,4)

Fuente: Instituto Nacional de Recursos Naturales INRENA-Ucayali
1/ PRELIMINAR

Cuadro N° 09

UCAYALI: PRODUCCION DE MADERA ASERRADA SEGUN ESPECIES 1/

(Métros cúbicos)

	2001							TOTAL 2001	2002						Var.% 2002/2001	
	Jun.	Jul.	Ago.	Sep.	Oct.	Nov.	Dic.		Ene.	Feb.	Mar.	Abr.	May.	Jun.	Jun.	Ene.-Jun.
TOTAL	16291	12020	14216	13464	15085	10336	15256	185 601	11 301	10 158	10 824	12 920	12 707	11 902	(26.9)	(33.7)
Aguano Masha	0	32	18	20	8	21	17	123	33	0	52	29	14	110	-	4 243.2
Caoba	1 014	1 082	388	504	584	711	1 255	12 443	294	601	349	658	711	432	(57.4)	(61.6)
Capirona	737	1 107	1 854	1 861	1 534	1 339	1 227	13 056	1 927	1 255	968	1 102	791	681	(7.5)	62.6
Cashimbo	800	771	827	664	969	645	651	9 156	571	557	569	593	480	529	(33.9)	(28.7)
Catahua	2 255	1 454	2 063	1 699	2 771	1 451	1 615	23 862	1 026	965	1 734	1 898	1 391	1 569	(30.4)	(33.0)
Cedro	1 314	1 252	762	725	829	657	1 534	15 745	686	735	661	1 280	1 104	1 239	(5.7)	(42.9)
Copaiba	1 332	1 082	1 024	449	584	979	991	12 448	1 258	991	840	783	1 039	857	(35.7)	(21.4)
Cumala	1 877	1 136	874	624	957	805	1 138	16 285	1 502	1 350	2 052	1 859	2 343	1 316	(29.9)	(3.1)
Estoraque	0	0	17	16	0	2	0	67	0	0	0	0	0	6	-	(80.2)
Huayruro	125	145	202	306	433	381	309	3 047	315	159	166	99	152	63	(49.4)	(24.9)
Huimba	0	0	135	49	69	55	64	492	49	8	47	62	32	144	-	184.1
Ishpingo	288	220	212	72	168	103	308	2 972	261	240	144	180	325	252	(12.5)	(25.7)
Lagarto	37	67	43	41	42	56	10	525	40	30	19	5	62	29	(23.2)	(30.4)
Loro Micuna	0	7	0	0	0	0	0	27	0	0	0	0	26	37	-	205.1
Lupuna	150	18	25	85	41	44	61	1 127	15	46	82	30	103	0	(100.0)	(67.8)
Manchinga	0	30	0	15	0	16	6	295	0	0	0	0	0	0	-	(100.0)
Marupa	2	0	0	0	0	0	0	11	0	0	0	0	0	24	930.1	120.9
Mashonaste	0	0	0	7	0	0	0	11	0	0	0	0	0	0	-	(100.0)
Moena	983	293	293	447	447	189	221	6 386	384	208	279	552	662	646	(34.3)	(39.2)
Pashaco	226	240	117	115	83	19	58	1 531	101	79	229	222	208	231	2.2	19.1
Pino	0	0	0	0	0	0	0	39	0	0	0	0	0	0	-	(100.0)
Pumaquiro	140	31	13	20	94	59	25	690	61	0	39	56	92	52	(63.1)	(33.3)
Quinilla	84	53	140	147	305	273	238	2 681	184	87	122	226	12	59	(29.6)	(54.7)
Requia	27	74	237	81	231	107	403	2 136	268	98	82	203	257	288	951.5	19.3
Shihuahuaco	237	271	199	160	366	432	640	4 576	299	477	338	402	590	695	192.8	11.7
Tornillo	3 632	1 932	3 119	3 246	3 033	1 397	2 839	39 695	1 579	1 892	1 838	2 378	2 064	2 433	(33.0)	(49.5)
Ubos	0	0	0	0	0	0	0	0	0	0	0	0	0	0	-	-
Utucuro	62	66	208	357	665	395	517	3 565	275	245	58	81	43	75	21.0	(42.8)
Yacushapana	6	18	65	0	60	8	34	362	15	10	41	80	16	6	1.5	(4.5)
Otros	963	639	1 382	1 753	811	189	1 096	12 247	155	125	115	141	191	129	(86.6)	(86.6)

Fuente: Instituto Nacional de Recursos Naturales INRENA-Ucayali
1/ PRELIMINAR

Cuadro N° 10
UCAYALI: PRODUCCION DE PETROLEO CRUDO 2001 - 2002
(Barriles)

	2 001							TOTAL 2001	2 002						Var.% 2002/2001	
	Jun.	Jul.	Ago.	Sep.	Oct.	Nov.	Dic.		Ene.	Feb.	Mar.	Abr.	May.	Jun.	Jun.	Ene.-Jun.
TOTAL	<u>134 669</u>	<u>142 644</u>	<u>143 434</u>	<u>134 631</u>	<u>139 700</u>	<u>125 632</u>	<u>135 828</u>	<u>1 609 426</u>	<u>135 636</u>	<u>125 534</u>	<u>143 851</u>	<u>95 410</u>	<u>143 581</u>	<u>148 355</u>	<u>10,2</u>	<u>0,6</u>
Maple	15 147	11 740	14 045	12 177	14 739	9 962	16 545	162 292	10 345	10 944	15 338	15 171	10 200	15 630	3,2	(6,6)
Aguayti:	119 522	130 904	129 389	122 454	124 961	115 670	119 283	1 447 134	125 291	114 590	128 513	80 239	133 381	132 725	11,0	1,5

Fuente: Perupetro S.A

Cuadro N° 11

UCAYALI: INDICADORES DE LA PRODUCCION INDUSTRIAL DE PUCALLPA

C I I U	2 001							TOTAL 2001	2 002						Var.% 2002/2001	
	Jun.	Jul.	Ago.	Sep.	Oct.	Nov.	Dic.		Ene.	Feb.	Mar.	Abr.	May.	Jun.	Jun.	Ene.-Jun.
Cerveza (Mil litros)	3 233	2 918	2 963	2 141	3 198	3 070	3 870	33 680	4 007	3 232	2 974	2 689	3 156	3 314	2,5	24,8
Bebidas gaseosas (Mil litros)	637	760	838	762	977	882	786	9 229	1 264	772	1 444	1 138	1 351	1 300	104,1	72,1
Aserrado de madera (m ³)	16 291	12 020	14 216	13 464	15 085	10 336	15 256	185 601	11 301	10 158	10 824	12 920	12 707	11 902	(26,9)	(33,7)
Triplay (m ³)	2 534	1 696	1 332	1 127	1 183	1 792	1 721	23 273	3 483	2 310	2 845	3 150	3 537	2 224	(12,2)	21,7
Parquet (m ³)	60	68	103	85	84	278	174	1 189	270	288	318	203	247	297	395,3	309,0
Refinación petróleo (Barriles)	89 077	93 169	99 159	96501	101672	88733	89201	1 099 959	84313	85626	88472	67 354	94 600	107 949	21,2	(0,6)

Fuente: Dirección Regional de Industrias - Encuesta a Empresas Industriales

Cuadro N° 12

UCAYALI : ARRIBOS Y PERNOCTACIONES A LOS ESTABLECIMIENTOS DE HOSPEDAJE DE UCAYALI

(Número)

	2 001							TOTAL 2001	2 002						Var.% 2002/2001	
	Jun.	Jul.	Ago.	Sep.	Oct.	Nov.	Dic.		Ene.	Feb.	Mar.	Abr.	May.	Jun.	Jun.	Ene.-Jun.
<u>ARRIBOS</u>	<u>5 201</u>	<u>5 449</u>	<u>5 711</u>	<u>4 920</u>	<u>5 376</u>	<u>4 681</u>	<u>4 536</u>	<u>60 081</u>	<u>4 962</u>	<u>4 530</u>	<u>5 134</u>	<u>5 254</u>	<u>5 587</u>	<u>4 710</u>	<u>(9,4)</u>	<u>2,6</u>
Nacionales	4 914	5 214	5 396	4 703	5 156	4 527	4 420	57 503	4 792	4 399	4 971	5 122	5 373	4 504	(8,3)	3,8
Extranjeros	287	235	315	217	220	154	116	2 578	170	131	163	132	214	206	(28,2)	(23,1)
<u>PERNOCTACIONES</u>	<u>11 115</u>	<u>11 310</u>	<u>11 324</u>	<u>9 871</u>	<u>9 711</u>	<u>8 888</u>	<u>8 329</u>	<u>121 264</u>	<u>9 326</u>	<u>9 055</u>	<u>10 022</u>	<u>10 524</u>	<u>10 587</u>	<u>8 919</u>	<u>(19,8)</u>	<u>(5,5)</u>
Nacionales	10 233	10 547	10 444	9 139	9 047	8 521	8 039	113 320	8 975	8 681	9 529	10 129	10 092	8 428	(17,6)	(3,0)
Extranjeros	882	763	880	732	664	367	290	7 944	351	374	493	395	495	491	(44,3)	(38,8)

Fuente: Dirección Regional de Turismo de Ucayali

Cuadro N° 13

UCAYALI: IMPORTACIONES FOB POR LA ADUANA DE PUCALLPA 2001 - 2002

(Miles de U.S. Dólares)

	2 001							TOTAL 2001	2 002						Var.% 2002/2001	
	Jun.	Jul.	Ago.	Sep.	Oct.	Nov.	Dic.		Ene.	Feb.	Mar.	Abr.	May.	Jun.	Jun.	Ene.-Jun.
Total Importaciones	<u>0</u>	<u>0</u>	<u>0</u>	<u>0</u>	<u>269</u>	<u>0</u>	<u>0</u>	<u>272</u>	<u>0</u>	<u>0</u>	<u>0</u>	<u>0</u>	<u>0</u>	<u>0</u>	-	<u>(100,0)</u>
Bienes de Consumo	<u>0</u>	<u>0</u>	<u>0</u>	<u>0</u>	<u>8</u>	<u>0</u>	<u>0</u>	<u>8</u>	<u>0</u>	<u>0</u>	<u>0</u>	<u>0</u>	<u>0</u>	<u>0</u>	-	-
Bienes no duradero:	0	0	0	0	2	0	0	2	0	0	0	0	0	0	-	-
Bienes duraderos:	0	0	0	0	6	0	0	6	0	0	0	0	0	0	-	-
Materias primas e insumos	<u>0</u>	<u>0</u>	<u>0</u>	<u>0</u>	<u>141</u>	<u>0</u>	<u>0</u>	<u>141</u>	<u>0</u>	<u>0</u>	<u>0</u>	<u>0</u>	<u>0</u>	<u>0</u>	-	-
Combustibles-lubricante:	0	0	0	0	5	0	0	5	0	0	0	0	0	0	-	-
Materias para agricultur	0	0	0	0	0	0	0	0	0	0	0	0	0	0	-	-
Materias para industri:	0	0	0	0	136	0	0	136	0	0	0	0	0	0	-	-
Bienes de Capital	<u>0</u>	<u>0</u>	<u>0</u>	<u>0</u>	<u>120</u>	<u>0</u>	<u>0</u>	<u>123</u>	<u>0</u>	<u>0</u>	<u>0</u>	<u>0</u>	<u>0</u>	<u>0</u>	-	<u>(100,0)</u>
Materiales de construcci3n:	0	0	0	0	20	0	0	20	0	0	0	0	0	0	-	-
Bienes para la agricultur	0	0	0	0	0	0	0	1	0	0	0	0	0	0	-	(100,0)
Bienes para la industri:	0	0	0	0	99	0	0	99	0	0	0	0	0	0	-	-
Equipos de transport	0	0	0	0	1	0	0	3	0	0	0	0	0	0	-	(100,0)
Otros Bienes (Donaciones)	0	0	0	0	0	0	0	0	0	0	0	0	0	0	-	-

Fuente: Aduana de Pucallpa

Cuadro N° 14
UCAYALI: EXPORTACIONES FOB POR LA ADUANA DE PUCALLPA 2001 - 2002
(Miles de U.S. Dólares)

	2 001							TOTAL 2000	2002						Var.% 2002/2001	
	Jun.	Jul.	Ago.	Sep.	Oct.	Nov.	Dic.		Ene.	Feb.	Mar.	Abr.	May.	Jun.	Jun.	Ene.-Jun.
Total Exportaciones	0	0	0	0	0	0	0	0	901	3	0	6	0	0	-	-
Semillas de Pijuayo	0	0	0	0	0	0	0	0	0	0	0	0	0	0	-	-
Frutas Frescas	0	0	0	0	0	0	0	0	0	0	0	0	0	0	-	-
Tubérculos y Hortalizas	0	0	0	0	0	0	0	0	0	0	0	0	0	0	-	-
Otros productos	0	0	0	0	0	0	0	0	0	0	0	0	0	0	-	-
Equipo y accesorios	0	0	0	0	0	0	0	0	901	3	0	6	0	0	-	-

Fuente: Aduana de Pucallpa

Cuadro N° 15
UCAYALI: RECAUDACION TRIBUTARIA 2001 - 2002
(Miles de Nuevos Soles)

	2 001							TOTAL 2001	2 002						Var.% 2001/2002	
	Jun.	Jul.	Ago.	Sep.	Oct.	Nov.	Dic.		Ene.	Feb.	Mar.	Abr.	May.	Jun.	Jun.	Ene.-Jun.
Total Recaudación	<u>6 920</u>	<u>8 725</u>	<u>8 944</u>	<u>9 158</u>	<u>8 171</u>	<u>7 307</u>	<u>8 243</u>	<u>95 098</u>	<u>9 821</u>	<u>6 271</u>	<u>7 564</u>	<u>10 546</u>	<u>9 743</u>	<u>8 801</u>	<u>27.2</u>	<u>18.4</u>
Ingresos Tributarios	<u>6 882</u>	<u>8 676</u>	<u>8 867</u>	<u>9 094</u>	<u>8 124</u>	<u>7 251</u>	<u>8 184</u>	<u>94 434</u>	<u>9 797</u>	<u>6 222</u>	<u>7 500</u>	<u>10 452</u>	<u>9 647</u>	<u>8 749</u>	<u>27.1</u>	<u>18.4</u>
Impuesto a la Renta	1 741	1 997	2 288	2 097	2 287	2 277	1 978	26 062	2 893	2 342	2 556	4 938	3 248	2 796	60,6	42,9
Impuesto a las importaciones	10	0	7	5	32	15	23	161	5	5	6	6	6	3	(70,0)	(60,8)
Impuesto General a las Ventas	1 487	924	924	931	919	659	673	9 465	812	932	1 129	1 118	983	1 211	(18,6)	39,5
Impuesto Selectivo al Consumo	3 063	5 126	4 963	5 474	4 235	3 804	4 904	51 306	5 544	2 081	3 464	4 029	4 137	4 078	33,1	2,3
Otros ingresos tributarios	581	629	685	587	651	496	606	7 440	543	862	345	361	1 273	661	13,8	6,8
Ingresos No Tributarios	<u>38</u>	<u>49</u>	<u>77</u>	<u>64</u>	<u>47</u>	<u>56</u>	<u>59</u>	<u>664</u>	<u>24</u>	<u>49</u>	<u>64</u>	<u>94</u>	<u>96</u>	<u>52</u>	<u>36,8</u>	<u>21,5</u>

Fuente: SUNAT, SUNAD

Cuadro N° 16

UCAYALI: SALDO DE LOS DEPOSITOS TOTALES DEL SISTEMA FINANCIERO DE PUCALLPA 2001 - 2002

(Miles de nuevos soles)

	2001							2002						Var. %	
	Jun.	Jul.	Ago.	Sep.	Oct.	Nov.	Dic.	Ene.	Feb.	Mar.	Abr.	May.	Jun.	Mes	Annual
TOTAL SISTEMA FINANCIERO	128 430	128 970	126 743	125 148	130 833	123 288	130 177	128 366	130 516	124 053	120 890	123 008	124 979	1,6	(2,7)
A. EMPRESAS BANCARIAS	128 430	128 970	126 743	125 133	130 797	123 215	130 084	128222	130 379	123 896	120 597	122 699	124 621	1,7	(7,2)
Continental	69 209	72 167	70 598	71 837	73 343	69 438	71 324	66 589	69 629	64 326	63 573	63 723	64 762	1,6	(6,4)
Crédito	50 601	49 114	48 615	47 345	50 287	48 671	52 759	54 199	53 193	52 540	48 795	49 323	50 861	3,1	0,5
Interbank	6 323	6 357	5 331	4 687	5 125	3 214	4 678	5 441	5 661	5 262	6 416	8 007	7 925	(1,0)	25,3
Trabajo	885	947	936	959	958	976	1 096	1 051	1 027	947	1 038	1 081	961	(11,1)	8,6
Nación	1 412	385	1 263	305	1 083	917	228	943	869	822	775	565	112	(80,2)	(92,1)
B. EMPRESAS NO BANCARIAS	-	-	-	15	36	72	94	144	137	157	293	309	358	15,8	-
C. M. Maynas	-	-	-	15	36	72	94	144	137	157	293	309	358	15,8	-

Fuente: Empresas Financieras

Cuadro N° 17

UCAYALI: SALDOS DE DEPOSITOS DEL SISTEMA FINANCIERO DE PUCALLPA, SEGÚN TIPO 2001 - 2002

(Miles de nuevos soles)

	2001							2002						Var. %	
	Jun.	Jul.	Ago.	Sep.	Oct.	Nov.	Dic.	Ene.	Feb.	Mar.	Abr.	May.	Jun.	Mes	Annual
TOTAL DEPOSITOS	<u>128 430</u>	<u>128 970</u>	<u>126 743</u>	<u>125 148</u>	<u>130 833</u>	<u>123 288</u>	<u>130 177</u>	<u>128 366</u>	<u>130 516</u>	<u>124 053</u>	<u>120 890</u>	<u>123 008</u>	<u>124 979</u>	<u>1,6</u>	<u>(2,7)</u>
A. DEPOSITOS A LA VISTA	<u>46 562</u>	<u>46 809</u>	<u>44 971</u>	<u>45 562</u>	<u>49 380</u>	<u>46 478</u>	<u>47 708</u>	<u>45 709</u>	<u>44 562</u>	<u>39 324</u>	<u>40 556</u>	<u>41 810</u>	<u>43 842</u>	<u>4,9</u>	<u>(5,8)</u>
Empresas Bancarias	45 150	46 424	43 708	45 257	48 297	45 561	47 480	44 767	43 693	38 502	39 782	41 245	43 730	6,0	(3,1)
Empresas No Bancarias	-	-	-	-	-	-	-	-	-	-	-	-	-	-	-
Banco de la Nación	1 412	385	1 263	305	1 083	917	228	943	869	822	775	565	112	(80,2)	(92,1)
B. DEPOSITOS DE AHORRO	<u>41 261</u>	<u>42 222</u>	<u>41 907</u>	<u>39 460</u>	<u>43 598</u>	<u>39 791</u>	<u>44 519</u>	<u>44 738</u>	<u>47 307</u>	<u>49 278</u>	<u>45 606</u>	<u>45 915</u>	<u>46 269</u>	<u>0,8</u>	<u>12,1</u>
Empresas Bancarias	41 261	42 222	41 907	39 447	43 565	39 735	44 438	44 612	47 181	49 137	45 361	45 667	45 984	0,7	11,4
Empresas No Bancarias	-	-	-	13	34	56	81	126	126	141	245	248	284	14,9	-
Banco de la Nación	-	-	-	-	-	-	-	-	-	-	-	-	-	-	-
C. DEPOSITOS A PLAZO	<u>40 607</u>	<u>39 939</u>	<u>39 865</u>	<u>40 125</u>	<u>37 854</u>	<u>37 018</u>	<u>37 951</u>	<u>37 919</u>	<u>38 647</u>	<u>35 451</u>	<u>34 728</u>	<u>35 284</u>	<u>34 868</u>	<u>(1,2)</u>	<u>(14,1)</u>
Empresas Bancarias	40 607	39 939	39 865	40 123	37 852	37 002	37 938	37 901	38 636	35 435	34 679	35 223	34 795	(1,2)	(14,3)
Empresas No Bancarias	-	-	-	2	2	16	12	18	11	16	48	61	73	19,4	-
Banco de la Nación	-	-	-	-	-	-	-	-	-	-	-	-	-	-	-

Fuente: Empresas Financieras

Cuadro N° 18

UCA YALI: SALDO DE DEPOSITOS DEL SISTEMA FINANCIERO DE PUCALLPA, SEGÚN MONEDAS 2001 - 2002

(Miles de nuevos soles)

	2001							2002						Var. %	
	Jun.	Jul.	Ago.	Sep.	Oct.	Nov.	Dic.	Ene.	Feb.	Mar.	Abr.	May.	Jun.	Mes	Annual
TOTAL DEPOSITOS	<u>128 430</u>	<u>128 970</u>	<u>126 743</u>	<u>125 148</u>	<u>130 833</u>	<u>123 288</u>	<u>130 177</u>	<u>128 366</u>	<u>130 516</u>	<u>124 053</u>	<u>120 890</u>	<u>123 008</u>	<u>124 979</u>	<u>1,6</u>	<u>(2,7)</u>
A. MONEDA NACIONAL	<u>56 012</u>	<u>55 829</u>	<u>57 343</u>	<u>54 581</u>	<u>55 796</u>	<u>57 095</u>	<u>60 800</u>	<u>58 598</u>	<u>59 774</u>	<u>54 456</u>	<u>52 252</u>	<u>53 737</u>	<u>55 064</u>	<u>2,5</u>	<u>(1,7)</u>
Depósitos Vista	38 388	36 368	36 888	35 217	36 781	36 377	36 944	33 660	34 737	31 015	29 454	29 341	30 341	3,4	(21,0)
Depósitos de Ahorro	14 348	16 176	17 012	15 770	15 401	16 116	19 184	20 165	18 383	19 808	19 037	20 622	20 912	1,4	45,7
Depósitos a Plazo	3 276	3 285	3 443	3 594	3 614	4 602	4 671	4 773	6 654	3 632	3 761	3 775	3 811	1,0	16,3
B. MONEDA EXTRANJERA	<u>72 418</u>	<u>73 141</u>	<u>69 400</u>	<u>70 567</u>	<u>75 037</u>	<u>66 193</u>	<u>69 378</u>	<u>69 769</u>	<u>70 742</u>	<u>69 598</u>	<u>68 638</u>	<u>69 270</u>	<u>69 915</u>	<u>0,9</u>	<u>(3,5)</u>
Depósitos Vista	8 174	10 442	8 083	10 346	12 599	10 101	10 764	12 050	9 825	8 309	11 102	12 469	13 501	8,3	65,2
Depósitos de Ahorro	26 913	26 045	24 895	23 690	28 197	23 676	25 334	24 573	28 924	29 469	26 569	25 292	25 357	0,3	(5,8)
Depósitos a Plazo	37 331	36 654	36 422	36 532	34 241	32 417	33 279	33 146	31 993	31 819	30 966	31 509	31 057	(1,4)	(16,8)

Fuente: Empresas Financieras

Cuadro N° 19

UCAYALI: SALDO DE LAS COLOCACIONES TOTALES DEL SISTEMA FINANCIERO DE PUCALLPA 2001 - 2002

(Miles de nuevos soles)

	2001							2002						Var. %	
	Jun.	Jul.	Ago.	Sep.	Oct.	Nov.	Dic.	Ene.	Feb.	Mar.	Abr.	May.	Jun.	Mes	Annual
<u>TOTAL SISTEMA FINANCIERO</u>	<u>90 173</u>	<u>91 933</u>	<u>85 529</u>	<u>86 641</u>	<u>83 699</u>	<u>86 339</u>	<u>87 074</u>	<u>87 353</u>	<u>87 642</u>	<u>86 856</u>	<u>87 244</u>	<u>84 809</u>	<u>86 971</u>	<u>2,5</u>	<u>(3,6)</u>
Moneda Nacional	44 427	44 095	43 485	44 225	45 064	46 675	47 490	47 608	47 445	47 950	47 997	49 090	50 587	3,1	13,9
Moneda Extranjera	45 746	47 838	42 044	42 416	38 635	39 664	39 584	39 745	40 197	38 907	39 247	35 720	36 384	1,9	(20,5)
<u>TOTAL SISTEMA BANCARIO</u>	<u>87 359</u>	<u>88 858</u>	<u>82 312</u>	<u>83 130</u>	<u>79 769</u>	<u>81 863</u>	<u>82 125</u>	<u>81 963</u>	<u>81 814</u>	<u>80 451</u>	<u>80 506</u>	<u>77 744</u>	<u>79 697</u>	<u>2,5</u>	<u>(8,8)</u>
Continental	26 040	25 127	24 882	23 673	23 041	24 707	24 223	23 742	23 542	22 658	22 656	23 922	24 172	1,0	(7,2)
Crédito	26 510	28 331	27 017	27 356	25 999	25 258	25 034	23 664	23 162	23 072	23 343	22 270	22 891	2,8	(13,7)
Interbank	20 910	21 357	16 532	18 311	16 665	17 083	18 056	19 894	20 338	19 768	19 190	16 092	16 866	4,8	(19,3)
Trabajo	13 899	14 043	13 881	13 791	14 064	14 815	14 813	14 663	14 772	14 954	15 318	15 460	15 769	2,0	13,5
<u>TOTAL SISTEMA NO BANCARIO</u>	<u>2 814</u>	<u>3 075</u>	<u>3 217</u>	<u>3 511</u>	<u>3 930</u>	<u>4 476</u>	<u>4 949</u>	<u>5 390</u>	<u>5 828</u>	<u>6 405</u>	<u>6 738</u>	<u>7 065</u>	<u>7 274</u>	<u>3,0</u>	<u>158,5</u>
C. M. Maynas	-	-	-	147	449	764	1 057	1 407	1 699	2 067	2 316	2 552	2 761	8,2	-
Financiera Solución	2 814	3 075	3 217	3 364	3 481	3 712	3 892	3 983	4 129	4 338	4 422	4 513	4 513	0,0	60,4

Fuente: Empresas Financieras

Cuadro N° 20

UCAYALI : RATIO DE CARTERA PESADA DEL SISTEMA FINANCIERO 2001 - 2002

(EN PORCENTAJE)

	2001							2002					
	Jun.	Jul.	Ago.	Sep.	Oct.	Nov.	Dic.	Ene.	Feb.	Mar.	Abr.	May.	Jun.
<u>SISTEMA FINANCIERO</u>	<u>22,0</u>	<u>20,2</u>	<u>21,9</u>	<u>19,0</u>	<u>17,6</u>	<u>17,7</u>	<u>17,5</u>	<u>22,0</u>	<u>18,3</u>	<u>22,2</u>	<u>21,8</u>	<u>17,9</u>	<u>17,9</u>
<u>A. EMPRESAS BANCARIAS</u>	<u>22,0</u>	<u>20,2</u>	<u>21,9</u>	<u>19,0</u>	<u>17,6</u>	<u>17,7</u>	<u>17,5</u>	<u>23,4</u>	<u>19,5</u>	<u>23,9</u>	<u>23,5</u>	<u>19,4</u>	<u>19,4</u>
Continental	12,0	12,2	12,0	8,8	2,7	7,7	7,0	6,9	7,0	6,9	8,8	6,6	5,8
Crédito	45,8	42,0	43,8	38,7	40,7	38,8	38,9	40,7	41,1	41,4	38,1	39,2	40,4
Interbank	15,8	11,3	15,6	14,0	13,8	13,3	13,0	36,8	20,6	37,9	38,8	25,8	24,9
Banco del Trabajo	4,4	4,3	4,4	4,4	4,3	4,1	4,1	4,2	4,1	4,1	4,0	3,9	3,9
<u>B. SISTEMA NO BANCARIO</u>	-	-	-	-	-	-	<u>0,1</u>	<u>0,8</u>	<u>1,1</u>	<u>1,2</u>	<u>1,2</u>	<u>1,2</u>	<u>1,4</u>
Caja Municipal	-	-	-	-	-	-	0,1	0,1	0,1	0,8	0,9	1,3	1,9
Financiera Solución	n.d.	n.d.	n.d.	n.d.	n.d.	n.d.	n.d.	1,1	1,5	1,3	1,3	1,2	1,2

Fuente: Empresas Financieras