

PRESENTACIÓN

En marzo, la variación mensual del IPC de la ciudad de Pucallpa fue de 0,21 por ciento, la inflación trimestral de 0,91 por ciento, en tanto que la inflación anual fue negativa (-0,5 %). Los mayores incrementos de precios se dieron en los grupos “Cuidados y Conservación de la Salud” y “Esparcimiento, Diversión, Servicios Culturales y de Enseñanza”. Cabe precisar que la totalidad de grupos de consumo registraron variación positiva.

La cotización promedio del tipo de cambio venta en el mercado bancario, disminuyó de S/. 3,478 a S/. 3,457 por dólar durante marzo, lo que significó una apreciación mensual de 0,6 por ciento. En términos reales, sin embargo, se registró una apreciación de 0,4 por ciento con respecto a febrero.

La producción del mes de marzo respecto a igual mes del año anterior tuvo un comportamiento variado en los diferentes sectores productivos de Ucayali. Así, el valor bruto de la producción agropecuaria (a precios de 1994) disminuyó en 8,1 por ciento, a consecuencia de un retraimiento en la parte agrícola (-15,1 por ciento), aminorado por un crecimiento en la parte pecuaria (45,7 por ciento). La evolución negativa de la producción agrícola se debió a la menor producción de arroz, yuca, plátano y maíz amarillo, principalmente; la mayor producción pecuaria se reflejó en mayores volúmenes de huevos y carnes, especialmente de aves y porcinos. En cuanto a la pesca disminuyó en 20,9 por ciento, a diferencia de la extracción de hidrocarburos que registró un incremento de 7,1 por ciento; al igual que en el rubro industrial, la producción de cerveza (48,0 por ciento), gaseosas (95,9 por ciento), triplay (6,3 por ciento) y parquet (139,1 por ciento). En tanto, disminuyó la producción de refinados (-4,4 por ciento) y madera aserrada (-48,1 por ciento), asimismo los arribos (-0,2 por ciento) y pernoctaciones (-10,7 por ciento).

En cuanto a la producción acumulada en el primer trimestre, respecto a igual período anterior, el producto agropecuario cayó en 25,8 por ciento, al disminuir la parte agrícola en 32,5 por ciento, no obstante, haberse incrementado el producto pecuario (24,5 por ciento). La pesca decayó (-6,2 por ciento), en tanto se incrementó la producción de hidrocarburos (5,5 por ciento). En el sector industrial aumentó la producción de cerveza (44,3 por ciento), gaseosas (67,7 por ciento), triplay (4,3 por ciento) y parquet (285 por ciento), no así madera aserrada (-39,0 por ciento) y refinados (-0,6 por ciento). En Turismo, se registró un leve incremento en los arribos (0,4 por ciento) y disminución en las pernoctaciones (-39,9 por ciento).

La superficie sembrada disminuyó en 488 hectáreas (-45,1 por ciento) referente a marzo del año anterior, debido a menores áreas sembradas de arroz, plátano, yuca y maíz amarillo. Asimismo, el avance registrado en la campaña 2001-2002 presenta una disminución de 42,4 por ciento, generalizada a la mayoría de cultivos.

En el mes no se registraron exportaciones por lo que el valor acumulado a marzo se mantuvo en US\$ 904 mil; sin embargo, se tuvo conocimiento de exportaciones realizadas por dos empresas residentes en Pucallpa, las cuales efectúan sus embarques por el Puerto y Aeropuerto del Callao. Respecto a las importaciones, las empresas se acogen a la vigencia del D.S. 015-94-EF que permite ingresar productos por el Puerto y Aeropuerto del Callao y Puerto de Paita, hacia la zona de aplicación del Convenio Aduanero Peruano- Colombiano.

La recaudación tributaria alcanzó S/. 7,56 millones, cifra menor en 1,5 por ciento real, con respecto a marzo del 2001, lo que se atribuye al bajo rendimiento del ISC y de otros ingresos tributarios; aún cuando se recaudó más por impuesto a la renta e Impuesto General a las Ventas.

Al 31 de marzo, el total de colocaciones era de S/. 82,52 millones, saldo menor en S/. 9,58 millones (-10,4 por ciento) relativo al mismo mes del año anterior, lo cual equivale a una disminución real de 9,4 por ciento, al haberse contraído tanto el crédito real en soles (-2,2 por ciento) cuanto en dólares (-16,3 por ciento). La cartera pesada ascendía a S/. 19,22 millones y estuvo integrada por S/. 5,8 millones en créditos vencidos y S/. 13,4 millones en cobranza judicial, habiéndose engrosado los créditos vencidos en el transcurso del mes. El coeficiente de cartera pesada fue de 23,3 por ciento, mayor al 19,5 por ciento registrado en marzo del año anterior. El saldo de depósitos sumó S/. 124,05 millones, habiendo disminuido en S/. 4,8 millones (-3,7 por ciento) respecto al registrado en marzo del año anterior, lo cual equivale a una contracción real de 2,7 por ciento en la liquidez.

La *tasa de interés* preferencial para préstamos corporativos a 90 días, se mantuvo en un promedio de 3,9 por ciento en M/N y 2,9 por ciento en M/E durante marzo. La tasa activa en moneda nacional (TAMN) disminuyó de 22,6 a 20,7 por ciento; en cambio, se incrementó en moneda extranjera (TAMEX) de 9,9 a 10,1 por ciento. En cuanto a la tasa pasiva continuó en declive, al disminuir de 4,0 a 3,7 por ciento en moneda nacional y de 1,8 a 1,7 por ciento en moneda extranjera.

I. INFLACIÓN Y TIPO DE CAMBIO

1. Inflación

En marzo, la variación mensual del IPC de la ciudad de Pucallpa fue de 0,21 por ciento, a diferencia del mismo mes del año anterior donde registró una variación negativa (-0,24 %). La inflación trimestral varió positivamente en 0,91 por ciento, en tanto que la inflación anual fue negativa (-0,5 %). Los mayores incrementos mensuales se dieron en los precios promedio de los grupos “Cuidados y Conservación de la Salud” y “Esparcimiento, Diversión, Servicios Culturales y de Enseñanza”. Cabe destacar que la totalidad de grupos registraron variación positiva.

El incremento registrado en “Cuidados y Conservación de la Salud” se debió al aumento de los precios de productos medicinales y farmacéuticos (0,47 %); en el grupo “Esparcimiento, Diversión, Servicios Culturales y de Enseñanza” el incremento se particularizó al subgrupo servicios de enseñanza (0,62). En el primer trimestre las variaciones más significativas se dieron en leguminosas (15,9%), tubérculos y raíces (-13,3%), energía eléctrica (-25,2 %), productos medicinales (5,6%) y servicios de enseñanza (5,5 %).

PUCALLPA: TASA DE INFLACIÓN MENSUAL (Variación porcentual)

	Mar. 2001	Mar. 2002	Ene-Mar. 2001	Ene-Mar. 2002
<u>Índice General</u>	<u>-0,24</u>	<u>0,21</u>	<u>1,01</u>	<u>0,91</u>
Alim. Y Bebidas	-0,68	0,27	0,96	1,64
Vestido y Calzado	1,03	0,08	1,99	0,20
Alq.Viv. Comb. Ele.	0,27	0,19	0,46	-1,17
Mueb. Ens. Y Man.	0,10	0,05	0,56	0,42
Cuid. Consv. Salud	2,52	0,34	5,96	0,47
Transp. Y Comunc.	0,00	0,04	0,03	-0,01
Esparc. Div. Serv.	-0,42	0,33	0,86	0,86
Otros Bs. Y Ss.	0,17	0,12	1,59	0,20

Fuente: Oficina Departamental de Estadística e Informática de Ucayali

1. Tipo de Cambio

La cotización promedio del tipo de cambio venta en el mercado bancario disminuyó de S/. 3,478 a S/. 3,457 por dólar durante marzo, lo que significó una apreciación de 0,6 por ciento respecto al promedio del mes anterior. En términos reales, sin embargo, se registró una apreciación de 0,4 por ciento con respecto a febrero.

TIPO DE CAMBIO Y DEVALUACION

	Tipo Cambio Nominal 1/				Índice del Tipo de Cambio Real Var.% Mens.	
	Compra	Venta	Var.% Mens.	Var.% 12 Meses	Bilateral 2/	Multilateral 3/
2000	3,487	3,490		3,1		
2001	3,505	3,508		-2,4		
Marzo	3,519	3,521	-0,3	2,2	-0,5	-1,7
Abril	3,557	3,560	1,1	2,3	1,9	0,8
Mayo	3,598	3,602	1,2	2,8	1,6	0,9
Junio	3,529	3,533	-1,9	1,3	-1,7	-2,6
Julio	3,502	3,505	-0,8	0,7	-1,2	-1,5
Agosto	3,490	3,493	-0,3	0,4	0,0	1,2
Setiembre	3,489	3,491	-0,1	0,1	0,3	0,0
Octubre	3,459	3,461	-0,9	-2,1	-1,2	-1,6
Noviembre	3,438	4,441	-0,6	-2,5	-0,2	0,1
Diciembre	3,434	3,437	-0,1	-2,4	-0,4	0,1
2002						
Enero	3,458	3,461	0,7	-1,8	1,4	0,0
Febrero	3,476	3,478	0,5	-1,5	0,7	-1,6
Marzo	3,455	3,457	-0,6	-1,8	-1,0	-0,4

1/ Corresponde al Tipo de Cambio Promedio de la S.B.S.

2/ Considera el índice de precios de los Estados Unidos de América. Mide el grado de depreciación real (base 1994 =100)

3/ Considera los índices de nuestros 20 principales socios comerciales. Mide el grado de depreciación real (base 1994 =100)

II. PRODUCCIÓN SECTORIAL

1. Producción Agropecuaria

Durante el mes de marzo se presentaron fuertes precipitaciones en Ucayali, por lo que el nivel del río cubrió las restingas altas, reduciendo de esta manera el área para las siembras, asimismo se registraron temperaturas por encima de la normal. La Oficina de Información Agraria advierte que las cifras son estimadas en base a una escasa cobertura de información por cuanto no se cuenta con extensionistas de campo, y sólo cuentan con un estadístico a nivel de agencia.

El Valor Bruto de la Producción Agropecuaria (a precios de 1994) continuó la tendencia decreciente iniciada en julio del 2000; en marzo del año 2002 disminuyó 8,1 por ciento con respecto a igual mes del año anterior, producto de la menor actividad agrícola (-15,1 por ciento) cuya contribución representó el 81,8 por ciento del total agropecuario regional. Por su parte, la producción pecuaria creció en 45,7 por ciento. La disminución en el subsector agrícola se explica por la caída en los cultivos más representativos de la región como el arroz (-27,3 por ciento), yuca (-33,8 por ciento), caña de azúcar (-12,5 por ciento), maíz amarillo (-44,6 por ciento) y plátano (-1,8 por ciento). Por el contrario, otros cultivos menos representativos incrementaron su producción, entre ellos, el frijol grano seco (566,1 por ciento), frijol chichlayo (50,2 por ciento), palma aceitera (62,6 por ciento), pijuayo fruto (33,3 por ciento), pijuayo palmito (28,2 por ciento) y camucamu (28,2 por ciento). El incremento de la producción pecuaria se debió al elevado crecimiento en huevos (818,0 por ciento) y aves (35,3 por ciento).

De acuerdo a los reportes obtenidos de la Dirección Regional de Agricultura, el PBI agropecuario acumulado en el primer trimestre disminuyó en 25,8 por ciento referente al mismo periodo del año anterior, debido al menor producto agrícola (-32,5 por ciento), ya que el pecuario creció en 24,5 por ciento. La caída en la producción agrícola se dio por disminuciones en arroz (-45,0 por ciento), yuca (-33,8 por ciento), maíz amarillo duro (-65,0 por ciento), caña de azúcar (-31,6 por ciento) y pijuayo palmito (-68,2 por ciento). La menor producción de arroz se debió principalmente a la reducción del área sembrada y cosechada; el maíz amarillo se vio afectado por las menores siembras en los meses anteriores. Por el contrario, se incrementó la producción acumulada de palma aceitera (45,2 por ciento). En el subsector pecuario, se incrementó la producción de huevos (125,3 por ciento), así como la producción de carnes, principalmente aves (17,9 por ciento) y ovinos (2,3 por ciento); al contrario, la producción de leche disminuyó (-37,4 por ciento). El notable incremento en la producción de huevos se debió a la mayor producción en granjas y a la inclusión de la producción en chacras (consumida por los propios productores).

Con respecto a las siembras, en marzo se instalaron 593 hectáreas, superficie menor en 45,1 por ciento con respecto a la sembrada en el mismo mes del año anterior, al disminuir las áreas sembradas de arroz (-73,4 por ciento), plátano (-50,0 por ciento), yuca (-67,9 por ciento), caña de azúcar (-59,7 por ciento), maíz amarillo (-85,6 por ciento), camucamu (-100,0 por ciento) y pijuayo fruto (-91,3 por ciento) entre los más representativos. En el caso del maíz ocurrió por falta de semillas y créditos, además porque el precio pagado por los intermediarios no cubre las expectativas de los productores. En cuanto al avance de la campaña de agosto a marzo (2001-2002), se sembraron 17 201 hectáreas, superficie menor (-42,4 por ciento) a la sembrada en la campaña anterior, debido a que disminuyó la superficie sembrada en todos los cultivos de importancia regional principalmente desalentados por los bajos precios en chacra, además de factores climáticos.

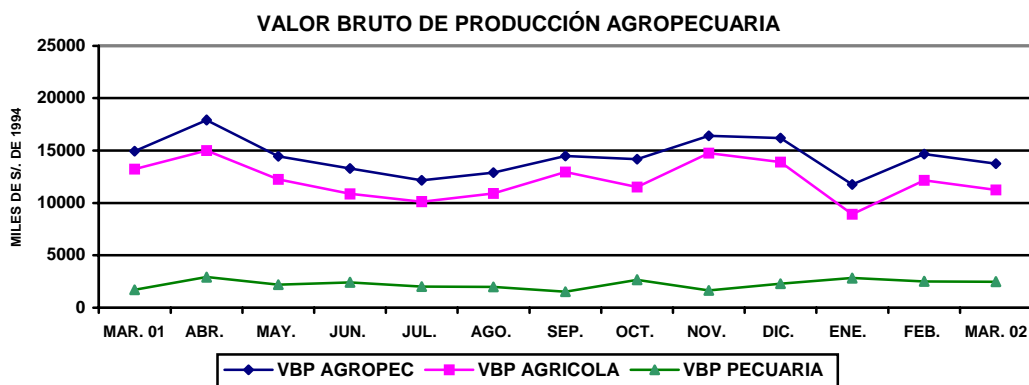

UCAYALI: PRODUCCIÓN AGRÍCOLA Y SIEMBRAS DE PRINCIPALES CULTIVOS

	PRODUCCIÓN (TM)				SIEMBRAS (HA)			
	Mar. 2001	Mar. 2002	Ene.- Mar. 2001	Ene.- Mar. 2002	Mar. 2001	Mar. 2002	Ago.-Mar. 2000-2001	Ago.-Mar. 2001-2002
Total	44 499	39 506	156 262	109 068	1 081	593	29 841	17 201
Arroz cáscara	1 622	1 180	7 488	4 115	64	17	4 960	3 042
Frijol grano seco	6	41	50	48	17	37	60	134
Frijol Chiclayo	29	43	117	110	2	0	154	95
Plátano	17 441	17 119	57 356	47 605	166	83	2 971	2 544
Yuca	9 326	6 177	29 364	16 543	377	121	4 558	2 909
Limón	504	613	2 459	1 885	9	4	92	66
Naranja	381	465	1 895	1 902	9	7	116	66
Papaya	796	704	2 933	2 538	42	33	606	432
Mandarina	214	261	780	595	7	1	70	36
Piña	9	3	2 715	385	16	4	176	185
Mango	0	0	795	618	1	0	123	5
Tomate	34	48	137	94	3	2	45	29
Sandía	0	4	136	4	2	1	107	10
Cocotero	275	278	1 119	896	10	7	96	49
Maní	26	59	256	111	2	0	225	152
Caña de azúcar	5 802	5 074	14 458	9 885	34	14	2 048	531
Maíz amarillo D.	2 517	1 396	12 102	4 231	70	10	5 363	3 452
Palma aceitera	1 162	1 890	3 382	4 909	30	70	1 565	519
Cacao	32	32	90	74	16	23	190	66
Café	52	13	60	34	3	38	109	127
Aguaje	761	884	5 612	3 045	6	8	120	86
Camu camu	12	16	73	68	2	0	368	28
Pijuayo fruto	518	691	2 614	2 468	12	1	114	35
Pijuayo palmito	23	30	288	92	0	0	268	14
Otros	2 955	2 486	9 984	6 813	186	114	5 341	2 593

Fuente: Oficina de Información Agraria Ucayali.

UCAYALI: PRODUCCIÓN PECUARIA
(Toneladas)

	Mar. 2001	Mar. 2002	Ene.- Mar. 2001	Ene.- Mar. 2002
TOTAL	663	958	2 528	3 027
Carne	484	588	1 600	1 785
Leche	151	113	521	326
Huevos	28	256	406	915

Fuente: Oficina de Información Agraria.

2. Producción Pesquera

En marzo, el desembarque de pescado para consumo humano alcanzó un volumen de 659 T.M., el más bajo del trimestre, lo cual representó una disminución de 21,0 por ciento con relación al registro del mismo mes del año anterior, como resultado de la nueva legislación que no permite la captura de especies por debajo de un tamaño reglamentario bajo pena de decomiso, por lo que se registró menor desembarque de pescado seco-salado (-17,1 por ciento) y pescado fresco (35,8 por ciento). Las principales especies desembarcadas durante el presente mes en sus diferentes variedades de conservación fueron: boquichico (148 TM), doncella (110 TM), dorado (109 TM) y maparate (49 TM), entre los de mayor volumen.

De acuerdo a lo reportado por la Dirección Regional de Pesquería, la producción acumulada en el trimestre registró una disminución de 6,2 por ciento con respecto a similar periodo del año previo, al haber caído el volumen desembarcado de pescado seco-salado (-8,9 por ciento), compensado en parte por mayor desembarque de pescado fresco (3,5 por ciento).

UCAYALI: PRODUCCIÓN PESQUERA
(Toneladas)

	Mar. 2001	Mar. 2002	Ene.-Mar. 2001	Ene.-Mar. 2002
Total	834	659	2 709	2 542
Fresco	173	111	596	617
Seco-salado	661	548	2 113	1 925

Fuente: Dirección Regional de Pesquería.

3. Producción de Hidrocarburos

En marzo el volumen de producción de hidrocarburos líquidos alcanzó 143 851 barriles, cifra mayor en 7,1 por ciento a la registrado el mismo mes del año anterior, como resultado de la mayor producción en los lotes administrados por las empresas Energy Aguaytia (31-C) y The Maple (31-B y 31-D). El lote 31-C registró un crecimiento de 7,0 por ciento, cuyo volumen de producción representó el 89,3 por ciento del total de crudo extraído en marzo; lo mismo los lotes 31-B y 31-D mostraron una recuperación conjunta de 8,4 por ciento.

En cuanto al acumulado del trimestre, se registró una producción total ascendente a 405 021 barriles, volumen mayor en 5,5 por ciento al de similar periodo del año previo, marcando mayor eficiencia el lote 31-C (7,3 por ciento), a diferencia de los lotes 31-B y 31-D que arrastran un decaimiento (-9,7 por ciento).

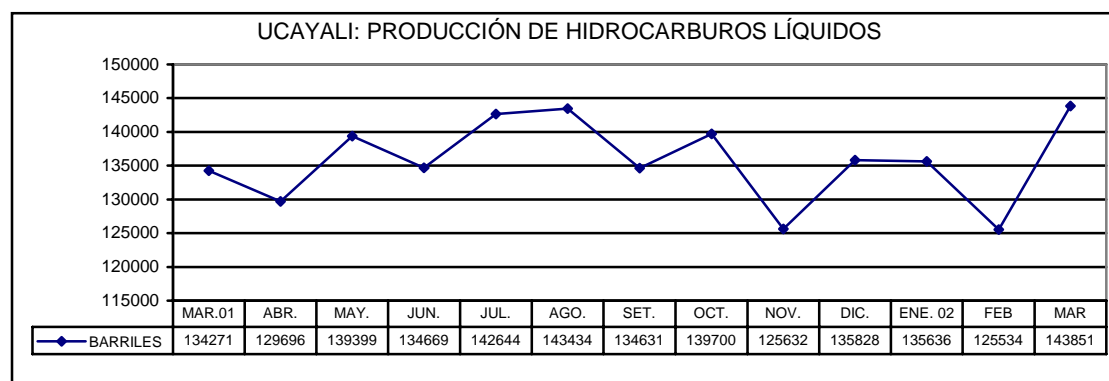

UCAYALI: PRODUCCIÓN DE HIDROCARBUROS LÍQUIDOS
(Barriles)

	Mar. 2001	Mar. 2002	Ene.- Mar. 2001	Ene.- Mar. 2002
TOTAL	134 271	143 851	383 793	405 021
Maple	14 153	15 338	40 569	36 627
Aguaytia	120 118	128 513	343 224	368 394

Fuente: Perúpetro S.A.

4. Producción manufacturera

En marzo de 2002, la actividad manufacturera mostró un comportamiento variado en las principales líneas. Así, la producción de cerveza continúa la senda de expansión, esta vez creció 48,0 por ciento con respecto a similar mes del año previo, acumulando en el trimestre un incremento de 44,3 por ciento. Ello se explica por el mayor consumo en respuesta a su menor precio desde diciembre 2001; lo mismo bebidas gasificadas (95,9 por ciento), debido a que se ha intensificado la producción en servicio de maquila de Kola Real, Concordia y Selvartica Sabores; el mismo comportamiento positivo se registró en el acumulado trimestral (67,7 por ciento). Igualmente, aumentó la producción de triplay (6,3 por ciento) y parquet (139,9 por ciento); en el acumulado ambos rubros mantienen la tendencia creciente (4,3 y 285,9 por ciento, respectivamente), como resultado de una creciente demanda externa, ya que el mercado interno aún se muestra rezagado.

Por el contrario, la fabricación de refinados disminuyó 4,4 por ciento con respecto a marzo de 2001,

debido a la menor producción de gasolina de 84 octanos y de diesel 2, como consecuencia de los menores pedidos de Lima, acumulando en el trimestre una caída de 0,6 por ciento; lo mismo madera aserrada se contrajo en 48,1 por ciento, acumulando en los primeros tres meses un decaimiento de 39,0 por ciento, lo que se atribuye al menor abastecimiento de materia prima y la limitada demanda interna.

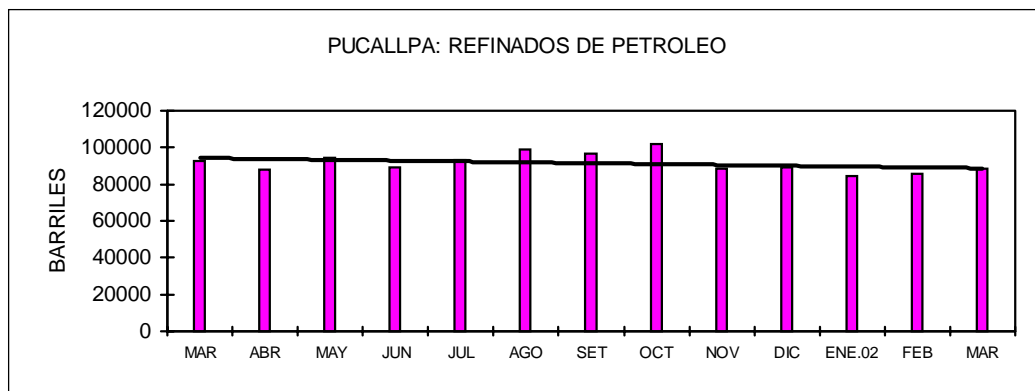
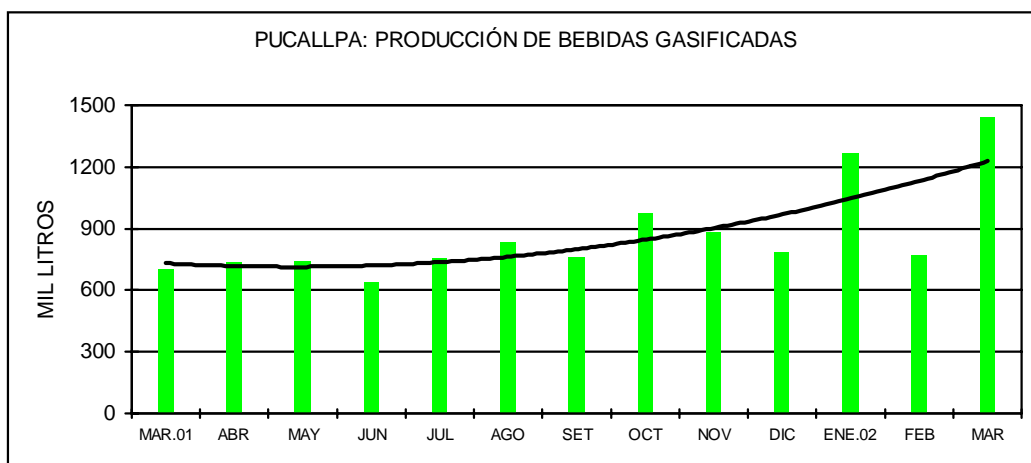
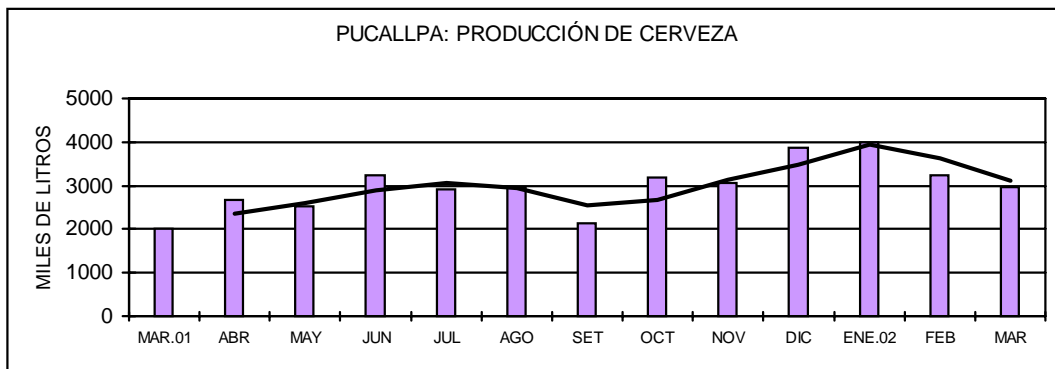

UCAYALI: INDICADORES DE LA PRODUCCION INDUSTRIAL

Ramas de actividad	Mar. 2001	Mar.2002	Ene.-Mar. 2001	Ene.-Mar. 2002
Cerveza (mil litros)	2 009	2 974	7 080	10 213
Gaseosas (mil litros)	737	1 444	2 075	3 480
Refinados (barriles)	92 570	88 472	260 090	258 411
Madera aserrada (m3)	20 996	10 895	53 221	32 463
Triplay (m3)	2 677	2 845	8 277	8 637
Parquet (m3)	133	318	227	876

Fuente: Encuesta a empresas y Dirección Regional de Industrias de Ucayali.

5. Turismo

En el tercer mes, la Dirección Regional de Turismo de Ucayali reportó el arribo de 5 134 turistas a los establecimientos de hospedaje de Pucallpa, cifra muy parecida a la de marzo del 2001 anterior, aunque ligeramente inferior en 0,2 por ciento. Ello se atribuye a que la caída del turismo receptivo (-21,6 por ciento) fue aminorado por el incremento en el arribo de nacionales (0,7 por ciento). Similar comportamiento se registró en el total de pernoctaciones; pero un poco más abultada (-10,7 por ciento), al caer tanto las de los extranjeros (-23,8 por ciento) como de nacionales (-9,9 por ciento). Las principales corrientes turísticas provenían de EE.UU y Alemania.

En cuanto al acumulado trimestral de los indicadores del turismo, en los arribos totales se registró un incremento de apenas 0,4 por ciento con respecto a semejante periodo del año anterior; en cambio, las pernoctaciones totales mostraron una contracción de 39,9 por ciento con respecto al periodo comparable, debido a que la permanencia promedio de los turistas extranjeros disminuyó de 3,2 a 2,6 días.

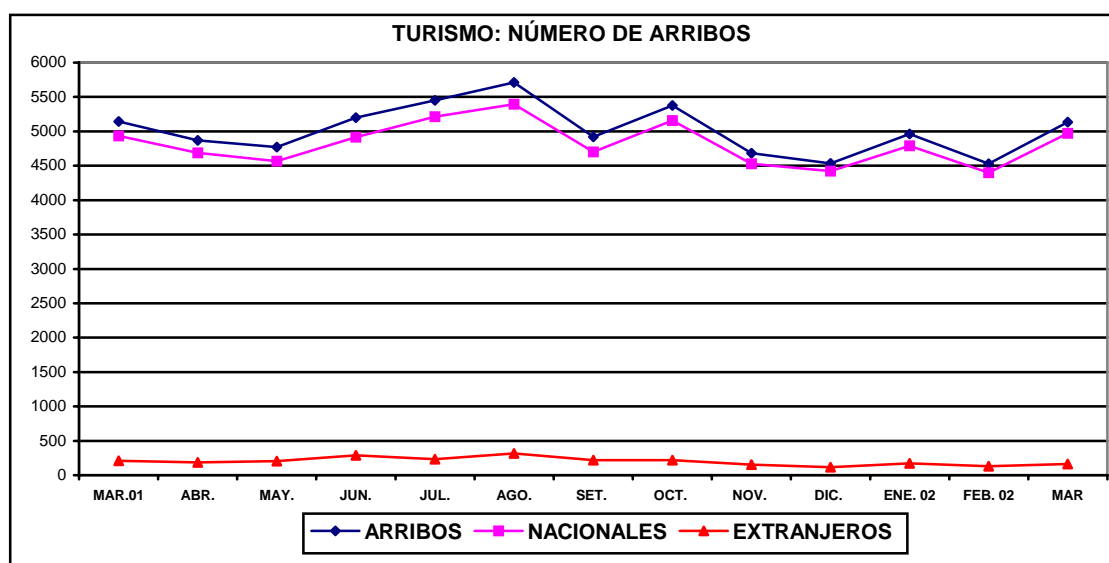

UCAYALI: ARRIBOS Y PERNOCTACIONES

	Mar. 01	Mar 02	Ene.-Mar. 2001	Ene.-Mar. 2002
Total Arribos	5 144	5 134	14 563	14 626
Nacionales	4 936	4 971	13 921	14 162
Extranjeros	208	163	642	464
Total Pernoctaciones	11 122	10 022	31 016	28 403
Nacionales	10 575	9 529	28 989	27 185
Extranjeros	674	493	2 027	1 218

Fuente: DRITINCI - Ucayali

III. SECTOR EXTERNO

1. Exportaciones e Importaciones

La aduana local no registró exportaciones durante el mes de marzo, el valor acumulado en el trimestre se mantuvo en US\$ 904 mil; sin embargo, se tuvo conocimiento de las exportaciones realizadas por dos empresas residentes en Pucallpa, las cuales efectúan sus embarques por el Puerto y Aeropuerto del Callao, esta vez enviaron 350 m3 de triplay, 4 010 m2 de parquet y 1 980 kilos de clavos de madera (tarugos).

Respecto a las importaciones, las empresas se acogen a la vigencia del Decreto Supremo 015-94-EF que permite ingresar productos por el Puerto y Aeropuerto del Callao y Puerto de Paita, hacia la zona de aplicación del Convenio Aduanero Peruano- Colombiano.

ADUANA DE PUCALLPA: EXPORTACIONES E IMPORTACIONES FOB.

(Miles de Dólares)

	Mar.2001	Mar.2002	Ene.-Mar.2001	Ene.-Mar.2002
Exportaciones	0	0	0	904
-Metal- mecánico	0	0	0	0
Importaciones	0	0	3	0
-Bienes de consumo	0	0	0	0
-Insumos	0	0	0	0
-Bienes de capital	0	0	3	0

Fuente: BCRP. - Oficina Principal Lima.

IV. SECTOR FISCAL

1. Recaudación tributaria

La recaudación tributaria alcanzó S/. 7,56 millones, cifra inferior en 1,5 por ciento real con respecto a marzo del año anterior, lo que se atribuye al bajo rendimiento del impuesto selectivo al consumo y de otros ingresos tributarios; aún cuando se registró mayores ingresos por impuesto a la renta y por IGV, ambos aminoraron el comportamiento negativo. Este mes, la recaudación departamental representó el 0,4 por ciento del total nacional.

El monto proveniente del impuesto a la renta registró un aumento real 10,4 por ciento frente a marzo de 2001, generado principalmente por el mayor rendimiento de las rentas de tercera y quinta categoría; lo mismo el impuesto general a las ventas (141,3 por ciento), debido al dinamismo del gravamen interno. Por su parte, el impuesto selectivo al consumo sumó S/. 3,46 millones, cifra menor en 16,7 por ciento con respecto a marzo anterior. Esta caída real se explicó por la reducción de la tasa del ISC aplicable a la cerveza desde diciembre de 2001, pese a las mayores ventas del mes de febrero. Asimismo, el nivel de otros ingresos tributarios bajó 45,3 por ciento relativo a marzo pasado, como producto de los bajos montos por concepto de fraccionamiento tributario, y menor tasa aplicable del impuesto extraordinario de solidaridad.

A pesar del comportamiento decreciente en marzo, la recaudación tributaria acumulada en el trimestre creció S/. 1,52 millones con respecto a similar periodo de 2001, lo que representó una recuperación real de 7,9 por ciento. Esta mejora proviene del mayor monto del impuesto a la renta (S/. 1,14 millones) y del IGV (S/. 1,09 millones), aminorados por la caída en el monto del ISC y de otros ingresos tributarios.

UCAYALI: RECAUDACION TRIBUTARIA DEL GOBIERNO CENTRAL

(Miles de Nuevos Soles)

	Mar.2001	Mar.2002	Ene.-Mar.2001	Ene.-Mar.2002
Total	7 762	7 564	22 141	23 656
Impuesto a la renta	2 341	2 556	6 656	7 791
Impuesto General a las Ventas	473	1 129	1 784	2 873
Impuesto Selectivo al Consumo	4 206	3 464	11 485	11 089
Impuestos a la importación	27	6	62	16
Otros ingresos tributarios	638	345	1 966	1 750
Ingresos no tributarios	77	64	188	137

Fuente: SUNAT- Oficina Zonal de Pucallpa y Aduana de Pucallpa.

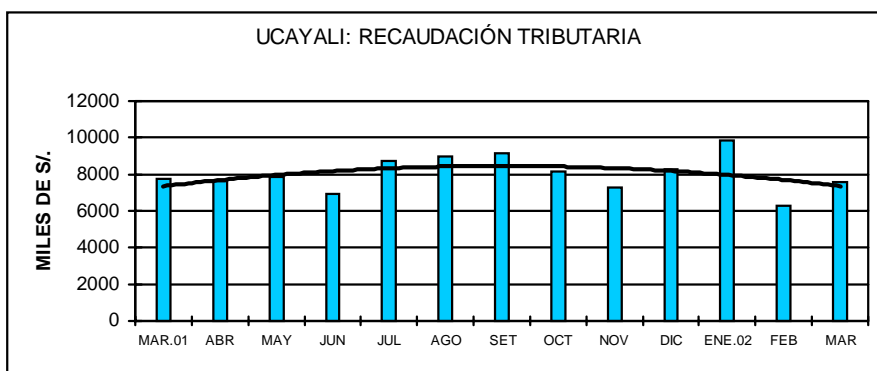

V. CRÉDITO Y LIQUIDEZ

En marzo, en el Sistema Financiero de *Ucayali*, las variables monetarias crédito y liquidez presentaron el siguiente comportamiento respecto al mes anterior: las colocaciones cayeron ligeramente (-1,2 por ciento); lo mismo los depósitos (-5,0 por ciento), debido a que excepto los depósitos de ahorro, todas las demás modalidades disminuyeron sus saldos durante marzo.

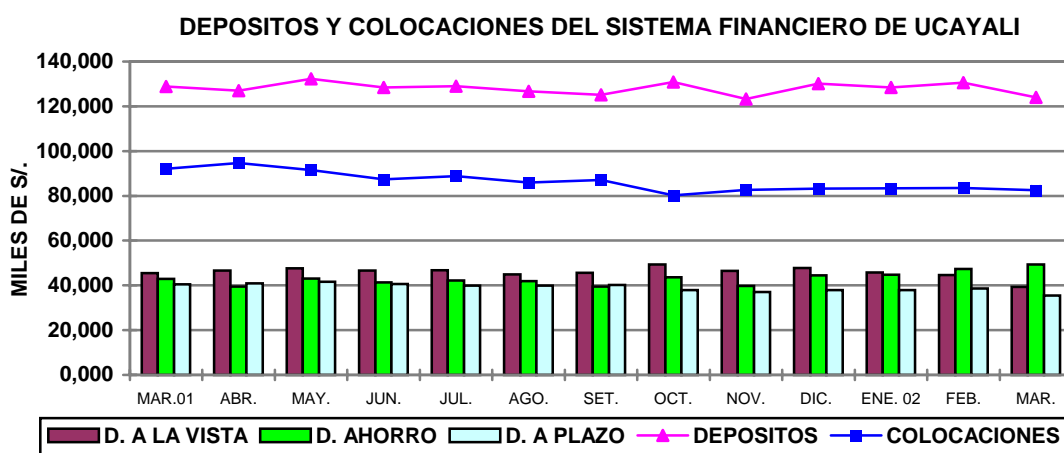

1. Colocaciones

Al 31 de marzo, el total de colocaciones era de S/. 82,52 millones, saldo menor en S/. 9,58 millones (-10,4 por ciento) relativo al mismo mes del año anterior, lo cual equivale a una disminución real de 9,4 por ciento, al haberse contraído tanto el crédito real en soles (-2,2 por ciento) cuanto en dólares (-16,3 por ciento). El porcentaje de dolarización de las colocaciones bajó de 51,1 a 47,2 por ciento en el último año.

La participación relativa por institución respecto al total de colocaciones era la siguiente: Banco Continental (27,5 por ciento), Crédito (28,0 por ciento), Interbank (24,0 por ciento), Trabajo (18,1 por ciento) y Caja Municipal de Maynas (2,5 por ciento), esta última entidad inició operaciones en setiembre del año anterior.

La cartera pesada del sistema financiero de Pucallpa ascendió a S/. 19,22 millones y estuvo integrada por S/. 5,8 millones en créditos vencidos y S/. 13,4 millones en cobranza judicial, habiéndose engrosado los créditos vencidos en el transcurso del mes. El coeficiente de cartera pesada fue de 23,3 por ciento, mayor al 19,5 por ciento registrado en marzo del año anterior.

UCAYALI: COLOCACIONES TOTALES DEL SISTEMA FINANCIERO

(Saldos en Miles de Nuevos Soles)

	Mar. 2002	Feb. 2001	Mar. 2002	Var. Real Anual %
Total Sist. Financiero	92 097	83 512	82 518	-9,4
M. Nacional	45 078	43 316	43 612	-2,2
M. Extranjera	47 019	40 196	38 907	-16,3
Sistema Bancario	92 097	81 814	80 451	-11,7
Banco Continental	30 840	23 542	22 658	-25,7
Banco de Crédito	27 309	23 162	23 072	-14,6
Banco Internacional	19 182	20 338	19 768	4,2
Banco del Trabajo	14 766	14 772	14 954	2,4
Sistema no Bancario	=	1 699	2 067	-
CMAC Maynas	-	1 699	2 067	-

Fuente: Entidades Financieras

2. Depósitos

Al finalizar el primer trimestre, el saldo de depósitos del Sistema Financiero de *Ucayali* sumaba S/. 124,05 millones, habiendo disminuido en S/. 4,8 millones (-3,7 por ciento) respecto al registrado en marzo del año anterior, lo cual equivale a un deterioro real de 2,7 por ciento en la liquidez. La disminución de la liquidez, a menor tasa que la del crédito, ocasionó que el coeficiente de intermediación financiera descendiera de 0,71 por ciento a 0,66 por ciento, referente a marzo del año anterior.

Los diferentes componentes de la liquidez registraron las siguientes tasas de crecimiento real anual: depósitos vista M/N (-21,1 por ciento) y M/E (47,0 por ciento); depósitos de ahorro M/N (37,6 por ciento) y M/E 5,0 por ciento); Asimismo, depósitos a plazo M/N (7,8 por ciento) y M/E (-13,2 por ciento). Al parecer, la estabilidad mostrada por la moneda nacional le estaría permitiendo retomar su función como medio de reserva, lo cual se hace evidente tanto en el crecimiento de los depósitos de ahorro en nuevos soles como de los depósitos a plazo en esta denominación.

Al 31 de marzo, la participación de las entidades financieras en el total de la liquidez era la siguiente: Banco Continental (49,9 por ciento), Crédito (40,8 por ciento), Interbank (4,18 por ciento), Trabajo (0,7 por ciento), Nación (0,6 por ciento) y Caja Municipal (0,1 por ciento).

UCAYALI: DEPÓSITOS Y OBLIGACIONES DEL SISTEMA FINANCIERO

(Saldos en miles de Nuevos Soles)

	Mar. 2002	Feb. 2001	Mar. 2002	Var.% anual Real
Total Sist. Financiero	128 874	130 515	124 053	-2,7
M. Nacional	57 705	59 773	54 456	-4,6
M. Extranjera	71 169	70 742	69 598	-1,1
Depósitos a la vista	45 458	44 561	39 324	-12,5
Depósitos de ahorro	42 939	47 307	49 278	16,0
Depósitos a plazo	40 477	38 647	35 451	-11,5
Sistema Bancario	128 874	130 378	123 896	-2,8
Banco Continental	75 974	69 628	64 326	-14,4
Banco de Crédito	48 138	53 193	52 540	10,4
Banco Internacional	3 686	5 661	5 262	44,3
Banco del Trabajo	825	1 027	947	16,0
Banco de la Nación	252	869	822	229,6
Sistema no Bancario	=	137	157	-
CMAC Maynas	-	137	157	-

Fuente: Instituciones Financieras

3. Tasas de interés

En marzo, la tasa de interés interbancaria promedio en moneda nacional bajó de 2,7 a 2,6 por ciento respecto al mes anterior; en cambio la de moneda extranjera se incrementó de 1,8 a 1,9 por ciento. La tasa de interés preferencial para préstamos corporativos a 90 días, se mantuvo en un promedio de 3,9 por ciento en moneda nacional y 2,9 por ciento en moneda extranjera.

La tasa activa en moneda nacional (TAMN) disminuyó de 22,6 a 20,7 por ciento; en cambio, se incrementó en moneda extranjera (TAMEX) de 9,9 a 10,1 por ciento. En cuanto a la tasa pasiva continúa la tendencia decreciente, esta vez bajó de 4,0 a 3,7 por ciento en moneda nacional y de 1,8 a 1,7 por ciento en moneda extranjera.

TASAS DE INTERES ACTIVAS Y PASIVAS PROMEDIO
(Efectivas anuales)

Año	MONEDA NACIONAL					MONEDA EXTRANJERA				
	Sobregiro	Descuento 1/	Preferencial 2/	TAMN	TIPMN	Sobregiro	Descuento 3/	Preferencial 4/	TAMEX	TIPMEX
1999	76,0	30,8	n.d.	35,0	11,8	23,9	15,6	n.d.	16,5	5,1
2000	68,4	27,9	n.d.	30,0	9,8	21,9	12,8	n.d.	13,7	4,7
2001	82,5	20,4	11,2	25,0	7,5	21,9	11,4	5,2	12,1	3,5
Ene.	68,5	25,5	13,8	25,9	8,8	21,0	11,9	7,4	12,6	4,4
Feb.	88,4	22,3	13,0	25,2	8,7	21,9	13,3	6,8	13,2	4,3
Mar.	88,9	21,3	12,4	24,9	8,5	22,3	12,3	6,4	12,9	4,1
Abr.	87,7	20,8	14,2	25,4	8,2	22,1	11,7	6,5	12,5	3,9
May	86,2	21,0	15,5	25,8	8,4	22,1	11,6	5,9	12,3	3,7
Jun.	86,0	21,2	13,2	26,1	8,4	22,1	11,6	5,5	12,2	3,6
Jul.	80,2	21,3	12,1	26,6	8,1	22,1	11,9	5,0	12,4	3,5
Ago.	79,5	20,6	10,8	26,1	7,7	21,8	11,5	4,7	12,1	3,4
Set.	79,0	19,4	9,4	24,6	6,7	21,3	11,1	4,4	12,0	3,2
Oct.	72,1	17,7	8,0	23,5	6,3	21,1	11,0	3,7	11,9	2,8
Nov.	66,5	16,8	6,3	22,7	5,9	20,8	10,7	3,2	11,7	2,6
Dic.	72,8	17,2	5,0	23,0	5,1	24,9	8,7	3,1	10,2	2,2
2002										
Ene.	72,4	16,5	4,3	23,1	4,6	23,3	8,5	2,9	9,9	2,0
Feb.	81,1	16,1	3,9	22,6	4,0	21,9	8,6	2,9	9,9	1,8
Mar.	77,1	15,5	3,9	20,7	3,7	22,6	8,7	2,9	10,1	1,7

TIPMN : Tasa de Interés Pasiva en Moneda Nacional.

TIPMEX : Tasa de Interés Pasiva en Moneda Extranjera.

1/ Y 3/ : Préstamos y descuentos hasta 360 días.

2/ y 4/ : Preferencial corporativa a 90 días

Iquitos, mayo 2002

UCAYALI: INDICE DE PRECIOS AL CONSUMIDOR DE LA CIUDAD DE PUCALLPA

(Base 1994=100)

	Ponderado	Mar.	Abr.	May.	Jun.	Jul.	Ago.	Sep.	Oct.	Nov.	Dic.	2002			Variación Porcentual		
												Ene.	Feb.	Mar.	Mensual	Acumulada	Anual
Índice General	100,0	159,6	159,3	159,1	158,7	157,6	157,8	157,8	157,9	157,6	157,3	157,6	158,4	158,8	0,21	0,91	(0,50)
Alimentos y bebidas	59,2	155,8	155,2	154,5	153,1	151,2	151,4	151,2	151,3	152,8	153,1	153,8	155,1	155,6	0,26	1,63	(0,13)
Vestido y Calzado	5,8	163,5	164,7	166,7	166,7	166,7	167,5	168,7	168,7	169,1	169,2	169,4	169,4	169,6	0,08	0,19	3,74
Alq. Vivienda, Comb. Elec.	10,3	168,7	167,4	168,5	170,6	171,1	170,8	170,8	170,5	159,5	155,2	153,3	153,1	153,4	0,19	(1,17)	(9,03)
Muebles, Ens. y Manten.	5,0	153,5	153,5	153,5	153,7	153,8	154,1	154,9	155,0	155,0	155,2	155,6	155,7	155,8	0,05	0,41	1,50
Cuidados y Cons. de Salud	1,7	238,8	241,8	242,2	244,3	244,9	245,1	245,9	246,3	248,0	248,0	248,1	248,4	249,2	0,35	0,47	4,37
Transportes y Comunic.	9,3	158,7	158,9	158,9	159,2	159,1	159,0	158,9	158,8	158,3	158,3	158,2	158,2	158,3	0,04	(0,01)	(0,23)
Esparc. Div. Serv. Cult.	3,2	167,2	168,1	168,7	169,6	170,2	170,4	170,9	170,9	170,9	170,9	170,9	171,8	172,3	0,34	0,86	3,09
Otros Bienes y Servicios	5,6	157,9	158,4	158,3	158,5	158,9	159,1	159,5	159,5	159,6	159,6	159,8	159,8	160,0	0,12	0,20	1,32

Fuente: Instituto Nacional de Estadística e Informática INEI-Pucallpa

TIPO DE CAMBIO

	PROMEDIO 2 0 0 0												PROMEDIO 2 0 0 1	2002			PROMEDIO 2 0 0 2
		Mar.	Abr.	May.	Jun.	Jul.	Ago.	Sep.	Oct.	Nov.	Dic.	Ene.		Feb.	Mar.		
PROMEDIO DEL PERIODO																	
BANCARIO 1/																	
COMPRA	3,487	3,519	3,557	3,601	3,529	3,502	3,490	3,489	3,459	3,438	3,434	3,506	3,458	3,476	3,455	3,463	
VENTA	3,490	3,521	3,560	3,602	3,533	3,505	3,493	3,491	3,461	3,441	3,437	3,508	3,461	3,478	3,457	3,465	
PROMEDIO	3,488	3,520	3,559	3,601	3,531	3,503	3,491	3,490	3,460	3,440	3,435	3,507	3,460	3,477	3,456	3,464	
INFORMAL 2/																	
COMPRA	3,486	3,514	3,550	3,597	3,529	3,504	3,489	3,485	3,455	3,437	3,435	3,503	3,457	3,471	3,453	3,460	
VENTA	3,490	3,516	3,553	3,600	3,532	3,507	3,491	3,488	3,458	3,437	3,438	3,505	3,460	3,475	3,456	3,464	
PROMEDIO	3,488	3,515	3,552	3,598	3,530	3,506	3,490	3,486	3,457	3,437	3,436	3,504	3,458	3,473	3,455	3,462	
FIN DEL PERIODO																	
BANCARIO 1/																	
COMPRA	3,523	3,523	3,584	3,624	3,511	3,485	3,480	3,482	3,439	3,434	3,441	3,505	3,476	3,469	3,445	3,463	
VENTA	3,527	3,525	3,589	3,628	3,514	3,488	3,483	3,484	3,443	3,435	3,446	3,508	3,478	3,471	3,446	3,465	
PROMEDIO	3,525	3,524	3,587	3,626	3,513	3,487	3,482	3,483	3,441	3,435	3,444	3,507	3,477	3,470	3,446	3,464	
INFORMAL 2/																	
COMPRA	3,524	3,518	3,584	3,614	3,509	3,486	3,476	3,479	3,434	3,432	3,445	3,502	3,470	3,466	3,445	3,460	
VENTA	3,527	3,521	3,587	3,618	3,511	3,489	3,479	3,482	3,438	3,434	3,448	3,505	3,474	3,470	3,448	3,464	
PROMEDIO	3,526	3,520	3,585	3,616	3,510	3,488	3,478	3,480	3,436	3,433	3,447	3,503	3,472	3,468	3,446	3,462	

1/ correspondiente a la cotización del mercado libre publicado por la Superintendencia de Banca y Seguros

2/ Tipo de cambio de mercado informal calculado abase de las observaciones propias

UCAYALI: PRODUCCION DE PRINCIPALES PRODUCTOS AGROPECUARIOS 2001 - 2002 1/

(VBP y Toneladas métricas)

	TOTAL 2 0 0 0	2 0 0 1										TOTAL 2 0 0 1	2002			Var.% 2002/2001	
		Mar.	Abr.	May.	Jun.	Jul.	Ago.	Sep.	Oct.	Nov.	Dic.		Ene.	Feb.	Mar	Mar.	Enc.-Mar.
I. TOTAL AGROPECUARIO 2/	247 278	14 939	17 903	14 449	13 295	12 151	12 877	14 484	14 174	16 406	16 190	186 071	11 752	14 668	13 729	(8,1)	(25,8)
A. AGRICOLA 2/	223 341	13 228	14 992	12 226	10 858	10 116	10 877	12 956	11 496	14 756	13 892	160 022	8 923	12 161	11 237	(15,1)	(32,5)
Arroz Cáscara	21 419	1 622	1 101	214	142	137	1 163	2 832	3 218	1 135	1 186	18 615	1 333	1 602	1 180	(27,3)	(45,0)
Frijol G.S.	2 807	6	0	0	15	147	608	621	407	67	79	1 993	7	0	41	566,1	(4,3)
Frijol Chiclayo	3 737	29	22	0	59	50	459	874	606	70	50	2 307	32	35	43	50,2	(6,0)
Plátano	276 308	17 441	18 737	17 403	15 831	14 407	12 447	15 462	7 448	19 038	20 730	198 859	13 175	17 312	17 119	(1,8)	(17,0)
Yuca	128 023	9 326	7 547	8 329	6 174	5 462	6 584	5 150	6 410	8 834	8 261	92 115	3 311	7 054	6 177	(33,8)	(43,7)
Limón	22 293	504	2 120	1 283	902	591	831	1 374	890	724	533	11 706	665	607	613	21,6	(23,4)
Naranja	21 222	381	3 359	1 631	1 827	1 582	65	631	838	875	635	13 336	730	707	465	22,0	0,4
Papaya	21 618	796	1 545	1 034	1 240	1 099	873	818	1 260	1 568	1 684	14 055	804	1 030	704	(11,6)	(13,5)
Mandarina	5 198	214	535	841	620	590	15	233	36	58	15	3 721	67	267	261	21,9	(23,7)
Piña	18 532	9	622	211	139	190	126	822	1 690	2 415	420	9 350	72	310	3	(66,7)	(85,8)
Mango	10 117	0	0	0	0	0	0	45	888	2 488	2 403	6 619	618	0	0	-	(22,3)
Tomate	1 142	34	11	24	25	20	56	159	93	83	107	713	26	21	48	38,7	(31,1)
Sandía	5 989	0	0	15	17	194	4 083	1 596	976	243	0	7 259	0	0	4	-	(97,1)
Cocotero	9 142	275	751	393	363	362	505	583	489	334	343	5 241	321	297	278	1,3	(19,9)
Maní	2 205	26	27	20	0	2	81	159	131	103	69	848	10	42	59	127,7	(56,7)
Caña Azúcar	50 643	5 802	4 848	3 805	3 929	2 998	2 469	2 647	3 297	1 572	1 810	41 833	950	3 861	5 074	(12,5)	(31,6)
Maíz Amarillo Duro	20 104	2 517	1 351	502	210	116	926	1 144	1 782	1 086	1 017	20 235	834	2 002	1 396	(44,6)	(65,0)
Palma Aceitera	10 242	1 162	1 071	1 054	1 162	1 360	1 319	1 435	1 606	1 712	1 692	15 793	1 523	1 496	1 890	62,6	45,2
Cacao	393	32	44	34	41	26	20	23	25	22	35	359	15	27	32	(0,2)	(17,6)
Café	718	52	78	138	121	124	30	25	0	22	19	615	9	11	13	(74,4)	(43,9)
Aguaje	43 895	761	3 414	2 683	1 600	1 100	1 110	2 560	2 302	2 299	2 121	24 801	1 380	780	884	16,2	(45,7)
Camu Camu	92	12	14	10	4	0	1	25	13	28	20	188	29	23	16	28,7	(6,4)
Pijuayo Fruto	7 180	518	577	59	363	377	232	188	216	262	325	5 213	1 028	749	691	33,3	(5,6)
Pijuayo Palmito	3 499	23	2	41	50	50	64	23	35	30	22	603	5	57	30	28,2	(68,2)
OTROS	9 004	4 321	2 709	2 955	4 318	2 404	2 260	1 975	2 659	2 675	3 133	34 419	1 633	2 695	2 486	(15,9)	(31,8)
B. PECUARIO 2/	23 937	1 711	2 912	2 223	2 437	2 035	2 000	1 528	2 678	1 650	2 299	26 049	2 829	2 507	2 492	45,7	24,5
B.1. CARNE (t.m.)	6 613	484	804	598	645	508	491	383	646	313	459	6 446	629	568	588	21,5	11,5
Aves	3 932	311	655	477	529	406	337	230	480	127	271	4 626	475	419	420	35,3	17,9
Porcino	708	53	64	47	45	34	46	53	45	52	70	632	58	51	59	10,1	(3,8)
Vacuno	1 890	115	82	71	68	64	102	94	117	130	109	1 131	87	92	104	(9,7)	(3,1)
Ovinos	83	5	3	3	2	4	5	6	4	3	8	57	9	5	5	6,6	2,3
B.2. LECHE (t.m.)	1 414	151	160	139	101	94	94	65	85	86	101	1 446	107	106	113	(25,1)	(37,4)
B.3. HUEVOS (t.m.)	745	28	128	115	158	173	174	116	265	267	357	2 159	361	299	256	818,0	125,3

Fuente: Oficina de Información Agraria - Pucallpa

1/ PRELIMINAR

2/ Valor Bruto de Producción a Precios 1994 (nuevos soles)

UCAYALI: PRODUCCION DE OTROS PRODUCTOS AGRICOLAS 2001 - 2002 1/
(VBP y Toneladas métricas)

	TOTAL 2 0 0 0											TOTAL 2 0 0 1	2 0 0 2			Var.% 2002/2001	
		Mar.	Abr.	May.	Jun.	Jul.	Ago.	Sep.	Oct.	Nov.	Dic.		Ene.	Feb.	Mar.	Mar.	Enc.-Mar.
OTROS CULTIVOS 2/	9 004	929	703	381	379	520	778	834	755	604	461	7 940	342	510	489	(47.4)	(46.9)
Ajonjolí	55	0	0	10	0	0	2	0	0	0	1	29	0	0	19	+	9.8
Ají	1 182	131	108	85	73	41	99	119	57	93	122	1 107	47	56	127	(3.4)	(26.2)
Algodón	459	247	23	19	18	23	65	43	77	66	38	821	1	18	32	(87.2)	(88.7)
Barbasco	160	36	14	17	2	0	37	0	15	0	11	149	3	4	13	(63.6)	(63.5)
Camote	1 086	171	58	71	79	80	68	109	97	123	133	1 207	53	75	80	(53.1)	(46.6)
Cocona	4 124	143	258	215	240	282	244	178	279	210	186	2 807	20	216	132	(7.7)	(48.6)
Col	524	14	21	0	0	0	9	28	15	12	8	166	4	13	8	(41.8)	(66.2)
Frijol de Palo	383	45	24	12	15	9	7	26	14	10	13	209	7	11	13	(71.3)	(62.5)
Copoazú	227	15	43	29	0	0	1	1	1	16	64	185	2	26	18	20.0	45.7
Guaba	7 190	277	872	665	587	408	140	264	617	662	415	5 702	255	257	271	(2.4)	(27.0)
Guanabana	759	43	50	44	23	22	6	62	83	45	28	475	37	0	50	15.3	(21.8)
Hierba Luisa	104	7	11	2	14	27	13	8	30	12	0	150	0	2	7	1.3	(73.9)
Lechuga	273	10	0	0	0	5	4	19	31	7	6	138	2	7	19	82.0	(56.9)
Marañón	1 447	3	72	72	92	0	10	47	269	209	203	1 188	121	38	0	(100.0)	(25.9)
Melón	1 692	53	8	0	0	20	569	566	321	78	15	1 765	108	15	24	(54.3)	(21.8)
Pan del Arbol	3 048	125	432	274	234	287	192	190	446	194	183	3 143	284	275	141	12.5	(1.7)
Palillo	680	31	0	4	43	27	21	24	8	15	30	316	18	35	59	86.9	(21.5)
Palta	838	28	70	8	21	2	46	51	52	26	21	455	59	82	31	11.4	8.5
Pepino	1 934	192	115	23	132	28	247	156	19	170	174	1 618	22	129	35	(81.5)	(66.3)
Pituca	2 414	254	139	170	129	157	179	141	129	122	134	1 903	129	184	145	(42.7)	(23.8)
Pimienta	104	0	3	0	0	32	11	18	12	9	6	102	14	0	0	-	31.8
Sachapapa	1 466	150	96	52	96	134	150	143	34	66	70	1 257	13	73	93	(38.4)	(57.1)
Soya	480	1	0	0	0	7	60	75	65	31	25	291	0	4	4	188.0	(72.9)
Taperiba	3 190	284	612	325	99	0	0	7	0	47	0	1 709	117	322	339	19.4	25.6
Té	344	29	39	39	43	36	36	40	28	0	0	350	12	26	26	(11.6)	(27.6)
Ungurahui	7 931	137	606	239	282	304	299	168	343	349	465	3 980	278	218	190	38.6	(25.9)
Urena (Yute)	0	0	0	0	0	0	0	0	0	0	0	0	0	0	0	-	-
Zapallo	1 350	97	33	25	39	45	144	173	92	52	38	937	27	62	93	(4.1)	(38.5)
Zapote	2 121	431	610	4	0	0	0	22	0	0	0	2 264	0	548	519	20.6	(34.5)

Fuente: Oficina de Información Agraria - Pucallpa

1/ PRELIMINAR

2/ Valor Bruto de Producción a Precios 1994 (nuevos soles)

UCAYALI: SIEMBRA POR CAMPAÑA DE LOS PRINCIPALES PRODUCTOS AGRICOLAS 1/

(Hectáreas)

	CAMPANA 1999-2000	Mar.	Abr.	May.	Jun.	Jul.	CAMPANA 2000-2001	2001-2002							Var. %		
								Ago.	Sep.	Oct.	Nov.	Dic.	Ene.	Feb.	Mar.	Mar.	Ago.-Mar.
1. TOTAL AGRÍCOLA	50 361	1 081	2 893	6 227	4 145	2 152	45 259	1 597	2 583	3 411	2 894	2 708	1 145	2 271	593	(45,1)	(42,4)
Arroz Cáscara	9 367	64	412	1 338	851	517	8 077	142	690	874	697	485	83	54	17	(73,4)	(38,7)
Frijol G.S.	2 338	17	571	937	399	46	2 013	31	16	0	0	0	10	40	37	121,2	122,5
Frijol Chiclayo	2 460	2	208	669	441	134	1 606	31	30	16	9	9	0	0	0	(100,0)	(38,3)
Plátano	5 148	166	217	251	198	175	3 811	169	129	271	208	191	444	1 049	83	(50,0)	(14,4)
Yuca	7 708	377	392	766	694	464	6 872	536	365	462	463	482	320	160	121	(67,9)	(36,2)
Limón	258	9	14	13	8	11	137	13	9	13	9	10	4	5	4	(55,6)	(28,2)
Naranja	271	9	20	8	14	15	173	14	9	12	9	7	3	6	7	(22,2)	(43,5)
Papaya	639	42	25	53	22	37	743	49	45	48	25	27	30	176	33	(20,5)	(28,8)
Mandarina	203	7	12	6	10	7	105	3	3	12	7	5	4	1	1	(85,7)	(48,6)
Piña	362	16	27	14	9	22	247	19	17	5	25	24	4	87	4	(74,2)	5,1
Mango	127	1	2	5	3	2	134	0	0	1	2	2	0	0	0	(100,0)	(95,9)
Tomate	156	3	4	23	35	20	127	5	10	5	4	3	1	0	2	(33,3)	(36,2)
Sandía	434	2	54	247	84	34	525	6	2	0	0	0	1	1	1	(33,3)	(90,6)
Cocotero	129	10	7	6	7	5	121	11	7	12	4	3	6	1	7	(35,0)	(49,0)
Maní	1 662	2	89	148	109	58	628	35	54	45	8	10	0	0	0	(100,0)	(32,5)
Caña Azúcar	929	34	49	48	32	23	2 200	23	32	161	11	26	13	253	14	(59,7)	(74,1)
Maíz Amarillo Duro	9 645	70	357	1 224	838	320	8 101	301	797	1 010	653	563	100	18	10	(85,6)	(35,6)
Palma Aceitera	556	30	10	70	50	0	1 695	0	60	60	71	171	32	55	70	133,3	(66,9)
Cacao	432	16	12	4	6	6	218	2	11	15	9	3	2	2	23	42,4	(65,2)
Café	601	3	15	28	11	9	172	8	13	21	18	17	6	6	38	1 420,0	16,6
Aguaje	331	6	3	7	18	12	159	7	4	19	16	13	7	12	8	33,3	(28,0)
Camu Camu	341	2	0	7	11	4	389	8	2	0	9	9	0	0	0	(100,0)	(92,4)
Pijuayo Fruto	149	12	4	9	7	1	135	9	2	3	6	9	2	3	1	(91,3)	(69,7)
Pijuayo Palmito	174	0	20	0	0	0	288	7	5	0	1	1	0	0	0	-	(94,8)
OTROS	5 944	186	372	348	293	234	6 587	170	274	346	630	639	75	346	114	(38,5)	(51,4)

Fuente: Oficina de Información Agraria - Pucallpa

1/ PRELIMINAR

UCAYALI: SIEMBRA POR CAMPAÑA DE OTROS PRODUCTOS AGRICOLAS 1/

(Hectáreas)

	CAMPAÑA 1999-2000	Mar.	Abr.	May.	Jun.	Jul.	CAMPAÑA 2000-2001	2001-2002							Var. %		
								Ago.	Sep.	Oct.	Nov.	Dic.	Ene.	Feb.	Mar.	Mar.	Ago.-Mar.
OTROS CULTIVOS	5 944	186	372	348	293	234	6 587	170	274	346	630	639	75	346	114	(38,5)	(51,4)
Ajonjolí	22	0	0	2	0	1	4	0	0	0	0	0	0	0	0	-	(100,0)
Ají	268	12	10	30	18	19	420	22	10	15	19	35	4	7	10	(13,0)	(64,9)
Algodón	2 261	14	12	12	19	7	3 363	4	163	222	533	514	2	218	0	(100,0)	(50,0)
Barbasco	43	4	35	18	1	0	95	0	0	1	0	1	2	5	3	(25,0)	(73,4)
Camote	169	11	12	10	19	8	182	0	3	7	16	18	12	13	10	(13,6)	(43,0)
Cocona	365	26	17	14	18	24	234	24	25	23	15	14	8	21	23	(11,8)	(6,9)
Col	74	2	1	4	5	2	41	1	1	0	0	0	1	0	0	(100,0)	(92,4)
Frijol de Palo	258	12	27	18	20	24	255	6	6	4	2	4	0	7	4	(66,7)	(81,0)
Copoazú	9	1	7	2	0	0	17	1	0	2	2	2	0	2	0	(100,0)	6,3
Guaba	249	16	10	10	15	14	249	18	12	11	9	6	8	7	14	(12,5)	(58,1)
Guanabana	59	2	6	3	0	4	45	2	3	3	4	0	1	4	4	133,3	(36,5)
Hierba Luisa	37	9	2	4	2	4	44	1	1	4	0	0	0	1	1	(88,9)	(75,8)
Lechuga	54	0	1	3	5	5	35	0	1	1	0	3	0	0	0	-	(81,3)
Marañón	104	5	6	1	2	4	78	1	0	3	3	3	0	0	3	(40,0)	(81,4)
Melón	141	0	6	51	29	20	124	2	4	1	0	0	0	0	0	-	(67,4)
Pan del Arbol	81	0	75	22	9	7	134	3	4	10	5	3	0	1	1	+	20,9
Palillo	96	2	3	10	7	5	65	6	2	9	2	4	7	4	4	100,0	(11,0)
Palta	97	1	1	2	1	0	70	2	3	4	1	2	1	4	5	800,0	(68,1)
Pepino	211	6	12	35	27	16	173	8	9	13	2	2	0	5	5	(25,0)	(48,0)
Pituca	322	25	20	9	21	10	256	12	7	4	9	13	8	19	12	(54,0)	(58,3)
Pimienta	68	10	9	5	15	18	97	29	9	3	2	9	0	0	7	(30,0)	18,0
Sachapapa	256	2	11	5	8	10	136	2	6	4	7	7	23	30	11	425,0	(13,9)
Soya	353	0	20	55	35	30	175	25	8	1	1	1	0	0	0	-	(0,8)
Taperiba	79	1	1	0	8	1	54	2	1	4	1	0	0	1	1	100,0	(78,5)
Té	2	0	0	0	0	0	1	0	0	0	0	0	0	0	0	-	(100,0)
Ungurahui	56	7	0	8	0	1	36	10	8	5	0	1	0	0	2	(71,4)	(3,7)
Urena (Yute)	1	0	0	0	0	0	0	0	0	0	0	0	0	0	0	-	-
Zapallo	117	8	10	16	12	4	101	5	4	0	4	7	5	3	0	(100,0)	(55,7)
Zapote	93	13	62	2	0	0	106	1	4	8	2	3	2	0	1	(92,3)	(53,6)

Fuente: Oficina de Información Agraria - Pucallpa

1/ PRELIMINAR

UCAYALI: DESEMBARQUE TOTAL DE PESCADO 1/

(Toneladas métricas)

	TOTAL 2000											TOTAL 2001	2002			Var.% 2002/2001	
		Mar.	Abr.	May.	Jun.	Jul.	Ago.	Sep.	Oct.	Nov.	Dic.		Ene.	Feb.	Mar.	Mar.	Ene.-Mar.
TOTAL	11 454	834	691	906	922	993	1 314	922	1 198	815	654	11 123	1048	835	659	(20,9)	(6,2)
Fresco	2 743	173	179	246	264	359	347	309	371	244	141	3 056	302	204	111	(35,7)	3,5
Seco-Salado	8 711	661	512	660	658	634	967	614	826	570	513	8 067	747	631	548	(17,1)	(8,9)
TOTAL 2/	11 454	834	691	906	922	993	1 314	922	1 198	815	654	11 123	1048	835	659	(21,0)	(6,2)
Arahuana	211	15	34	18	23	7	7	21	32	21	0	229	37	23	12	(22,0)	7,8
Acarahuazú	3	0	0	0	11	0	0	1	0	0	0	14	0	0	0	(100,0)	(76,7)
Achacubo	50	0	0	0	0	0	0	1	0	15	0	35	0	0	0	100,0	(98,3)
Achune	48	0	0	1	1	1	6	2	0	1	0	13	0	0	0	-	(100,0)
Ashara	1	0	0	0	0	1	2	1	0	0	0	5	0	0	0	-	(100,0)
Bagre	259	0	13	55	51	15	31	72	56	3	2	301	8	2	0	(25,0)	179,5
Boquichico	2 502	224	128	155	194	345	358	201	276	199	102	2 544	186	138	148	(33,9)	(19,8)
Bocón	2	0	0	0	0	0	0	0	0	0	0	1	0	0	0	(100,0)	0,0
Carachama	59	1	1	3	3	2	5	4	5	4	2	35	2	1	0	(66,7)	(41,9)
Chambira	37	0	8	8	1	1	1	3	2	2	0	25	1	1	2	1 400,0	163,6
Corvina	51	0	2	9	2	2	5	3	7	5	1	44	3	2	10	5 000,0	64,0
Chiu Chiu	264	20	23	17	6	1	5	4	54	30	29	251	97	56	25	24,5	112,4
Doncella	1 956	144	107	118	151	151	310	166	186	113	99	1 858	162	119	110	(24,0)	(14,8)
Dorado	1 619	147	120	149	149	122	242	120	162	119	118	1 701	139	119	109	(25,8)	(8,6)
Fasaco	37	1	3	4	2	2	1	20	4	2	0	48	3	4	3	128,6	8,2
Gamitana	814	60	53	39	73	84	69	62	64	71	46	778	82	55	33	(45,6)	(21,6)
Huapeta	0	0	0	0	0	0	0	0	0	0	0	0	0	0	0	-	-
Leguía	9	0	1	2	2	0	1	0	3	6	0	21	1	1	1	+	(36,0)
Lisa	156	1	6	30	16	9	5	1	0	0	0	93	11	0	11	1 514,3	(10,0)
LLambina	411	99	41	29	9	2	8	5	40	88	46	499	82	67	32	(67,6)	(21,2)
Llausea	63	0	1	10	0	1	1	2	9	10	23	59	4	38	0	(75,0)	1 653,1
Manitoa	40	0	0	0	0	0	0	0	0	0	0	0	0	0	0	-	-
Maparate	527	29	25	85	40	28	46	55	62	10	31	523	56	54	49	72,1	12,5
Mota	416	6	2	21	0	14	44	39	55	17	39	290	8	18	31	400,0	(1,6)
Novia	0	0	0	0	0	0	0	0	0	0	0	1	0	0	0	(100,0)	(33,3)
Paiche	72	11	6	3	4	23	4	8	0	0	0	60	0	0	5	(51,9)	(51,9)
Paco	302	34	50	39	24	9	34	24	35	25	20	342	81	27	12	(65,3)	44,7
Palometa	415	3	21	51	50	63	48	31	52	2	2	378	3	11	20	532,3	(40,8)
Panshin	3	0	1	0	0	0	0	0	0	0	0	2	0	0	0	-	(70,6)
Paña	24	2	3	4	1	1	1	1	1	2	1	19	3	5	3	36,4	85,1
Piro	5	1	2	1	1	1	1	0	0	1	0	12	0	2	1	(64,3)	(40,3)
Ractacara	32	0	0	0	0	0	0	1	3	4	1	11	7	1	0	300,0	7 400,0
Sábalo	3	0	0	0	1	1	0	0	0	0	0	3	0	0	0	(100,0)	(100,0)
Saltón	301	29	2	0	33	21	27	18	23	22	0	198	27	14	0	(99,7)	(22,2)
Sardina	250	1	11	23	32	32	28	37	25	4	8	203	3	2	0	(88,9)	49,6
Shiripira	4	0	2	4	2	0	1	5	1	0	0	16	1	0	0	-	478,9
Tucunare	27	0	0	0	0	0	0	0	0	2	1	9	1	6	7	+	212,6
Torre	219	2	15	13	29	44	20	7	2	12	28	218	19	30	22	1 122,2	46,8
Turushuqui	168	0	3	9	9	0	0	0	15	12	48	126	5	29	8	2 400,0	41,5
Vaselina	10	0	0	1	1	2	2	1	1	1	0	9	0	0	0	-	(100,0)
Yulilla	65	1	1	2	1	0	1	2	21	11	5	54	15	8	4	207,7	193,9
Otros	22	1	2	3	0	8	1	4	3	1	1	97	2	1	1	40,0	(93,3)

Fuente: Dirección Regional de Pesquería. Ucayali.

1/ PRELIMINAR

UCAYALI: PRODUCCION DE MADERA ROLLIZA SEGUN ESPECIES 1/

(Métros cúbicos)

	TOTAL 2000	Mar.	Abr.	May.	Jun.	Jul.	Ago.	Sep.	Oct.	Nov.	Dic.	TOTAL 2001	2 002			Var.% 2002/2001	
													Ene.	Feb.	Mar.	Mar.	Ene.-Mar.
Total	267 525	32573	29550	23751	16274	12558	15748	14422	15993	10930	21873	258 818	20 498	17 246	20 086	(38.3)	(40.8)
Aguano Masha	1 026	0	13	19	17	109	130	124	91	0	98	627	230	295	170	-	2 810.9
Anacaspí	24	0	0	0	0	0	0	0	0	0	0	0	0	0	0	-	-
Bolaina blanca	84	0	0	0	0	0	0	0	0	0	0	0	0	0	0	-	-
Caoba	19 679	2 677	1 864	1 670	1 003	483	213	109	151	410	1 332	14 709	732	658	651	(75.7)	(72.7)
Capirona	8 917	1 108	293	806	1 266	1 763	2 765	3 011	1 501	1 250	1 470	19 135	1 762	2 273	912	(17.7)	(1.3)
Cashimbo	13 277	1 366	1 116	1 047	730	321	852	646	1 297	318	445	11 591	1 078	614	653	(52.2)	(51.4)
Catahua	31 805	4 217	3 079	2 483	2 961	1 659	1 927	2 098	2 170	724	1 916	33 665	586	1 109	2 520	(40.2)	(71.2)
Cedro	26 471	3 889	3 515	3 496	1 495	770	412	80	315	797	2 581	23 403	1 214	993	1 312	(66.3)	(64.6)
Copaiba	15 718	1 976	2 651	1 920	1 985	1 189	1 235	514	509	420	1 104	18 226	2 437	875	1 411	(28.6)	(29.5)
Cumala	20 154	2 176	3 016	2 680	1 418	1 305	576	772	1 040	1 048	2 055	20 324	1 192	1 824	2 159	(0.8)	(19.3)
Estoraque	98	24	50	18	19	20	57	10	25	5	8	296	23	41	63	160.9	51.0
Huayruro	5 137	507	492	74	238	299	558	904	862	375	196	4 972	585	142	68	(86.5)	(18.3)
Huiguerilla	106	0	0	0	0	0	0	0	0	0	0	0	0	0	0	-	-
Huimba negra	607	0	38	12	6	15	222	115	68	10	41	606	55	10	146	-	170.9
Ishpingo	4 025	970	733	680	463	54	90	11	89	126	510	4 842	351	194	314	(67.6)	(58.8)
Lagarto caspi	1 128	113	69	56	71	63	81	25	77	45	12	875	61	35	58	(48.6)	(59.1)
Loro Micuna	1 327	0	5	0	0	24	1 503	0	0	0	0	1 584	0	0	0	-	(100.0)
Lupuna blanca	48 409	5 310	4 161	2 228	1 069	1 239	0	2 147	1 975	1 582	4 558	33 454	4 238	3 999	4 268	(19.6)	(13.7)
Manchinga	571	145	77	58	0	59	135	11	124	11	2	884	0	0	0	(100.0)	(100.0)
Marupa	53	0	0	15	0	0	10	0	0	0	0	25	0	0	0	-	-
Moena	6 662	1 093	1 691	1 258	665	311	404	230	274	62	343	7 612	429	216	567	(48.2)	(48.9)
Panguana	254	48	0	0	0	0	6	0	0	0	24	137	11	40	64	34.2	8.5
Pashaco	2 569	236	317	420	372	218	46	16	60	10	100	2 546	198	188	295	24.7	(31.0)
Pumaquiro	1 233	345	206	312	114	22	52	72	188	72	62	1 573	118	130	148	(57.0)	(16.1)
Quinilla	10 293	966	306	94	299	187	968	218	369	406	380	6 815	652	384	486	(49.6)	(57.6)
Requia	2 859	378	297	41	25	278	278	111	352	67	849	3 048	224	137	295	(21.9)	(12.3)
Shihuahuaco	9 024	912	509	438	498	776	1 609	1 651	1 367	1 020	925	12 757	676	823	351	(61.5)	(53.3)
Tahuari	58	0	14	24	7	18	9	0	28	0	0	104	19	11	15	-	740.5
Tormillo	27 755	3 850	4 754	3 644	1 457	900	978	909	1 624	1 251	2 083	26 842	3 030	1 956	2 708	(29.6)	(16.8)
Ubos	1 784	0	0	0	0	0	0	0	0	0	0	22	0	0	0	-	(100.0)
Utucuro	3 950	198	166	36	67	309	402	441	1 194	615	306	5 148	418	198	193	(2.5)	(49.8)
Yacushapana	873	71	56	152	5	101	99	56	85	8	80	811	30	45	73	2.1	(12.2)
Otros	1 593	-	63	68	20	66	129	141	157	294	393	2 184	148	57	185	-	(54.2)

Fuente: Instituto Nacional de Recursos Naturales INRENA-Ucayali

1/ PRELIMINAR

**UCAYALI: PRODUCCION DE MADERA ASERRADA SEGUN ESPECIES 1/
(Métros cúbicos)**

	TOTAL 2000											TOTAL 2001	2002			Var.% 2002/2001	
		Mar.	Abr.	May.	Jun.	Jul.	Ago.	Sep.	Oct.	Nov.	Dic.		Ene.	Feb.	Mar.	Mar.	Enc.-Mar.
TOTAL	144 351	20996	18005	17707	16291	12020	14216	13464	15085	10336	15256	185 601	11 380	10 188	10 895	(48.1)	(39.0)
Aguano Masha	60	0	2	0	0	32	18	20	8	21	17	123	33	0	52	-	2 173.0
Caoba	12 394	1 210	1 332	1 612	1 014	1 082	388	504	584	711	1 255	12 443	294	601	356	(70.6)	(68.4)
Capirona	4 186	931	425	548	737	1 107	1 854	1 861	1 534	1 339	1 227	13 056	1 927	1 255	968	4.0	71.1
Cashimbo	7 225	888	925	491	800	771	827	664	969	645	651	9 156	593	557	569	(35.9)	(28.8)
Catahua	23 847	2 405	2 267	1 822	2 255	1 454	2 063	1 699	2 771	1 451	1 615	23 862	1 026	965	1 734	(27.9)	(42.4)
Cedro	16 296	1 910	1 541	1 968	1 314	1 252	762	725	829	657	1 534	15 745	686	735	682	(64.3)	(59.3)
Copaiba	9 541	1 628	895	1 365	1 332	1 082	1 024	449	584	979	991	12 448	1 258	998	847	(48.0)	(17.2)
Cumala	13 683	2 104	2 211	1 792	1 877	1 136	874	624	957	805	1 138	16 285	1 502	1 350	2 059	(2.1)	0.9
Estoraque	15	0	3	27	0	0	17	16	0	2	0	67	0	0	0	-	(100.0)
Huayuro	2 744	200	228	143	125	145	202	306	433	381	309	3 047	315	182	166	(17.2)	(14.6)
Huimba	408	14	26	21	0	0	135	49	69	55	64	492	49	8	47	236.8	40.0
Ishpingo	2 686	350	305	396	288	220	212	72	168	103	308	2 972	261	240	149	(57.5)	(27.8)
Lagarito	464	38	52	40	37	67	43	41	42	56	10	525	40	30	19	(48.8)	(34.6)
Loro Micuna	181	0	5	0	0	7	0	0	0	0	0	27	0	0	0	-	(100.0)
Lupuna	1 456	0	91	24	150	18	25	85	41	44	61	1 127	15	46	82	-	(75.8)
Manchinga	235	100	28	31	0	30	0	15	0	16	6	295	0	0	0	(100.0)	(100.0)
Marupa	35	0	0	9	2	0	0	0	0	0	0	11	0	0	0	-	-
Mashonaste	48	3	0	0	0	0	0	7	0	0	0	11	0	0	0	(100.0)	(100.0)
Moena	4 726	690	852	1 075	983	293	293	447	447	189	221	6 386	384	208	279	(59.6)	(45.1)
Pashaco	2 270	150	129	139	226	240	117	115	83	19	58	1 531	101	79	229	52.8	1.4
Pino	110	19	0	0	0	0	0	0	0	0	0	39	0	0	0	(100.0)	(100.0)
Pumaquiro	584	59	100	83	140	31	13	20	94	59	25	690	61	0	39	(33.8)	(20.7)
Quinilla	2 503	245	149	314	84	53	140	147	305	273	238	2 681	184	88	122	(50.2)	(59.7)
Requia	1 907	241	180	87	27	74	237	81	231	107	403	2 136	268	98	82	(65.9)	(36.8)
Shihuahuaco	3 010	586	386	594	237	271	199	160	366	432	640	4 576	299	477	338	(42.4)	(13.7)
Tornillo	25 671	5 496	4 517	3 833	3 632	1 932	3 119	3 246	3 033	1 397	2 839	39 695	1 637	1 892	1 862	(66.1)	(55.6)
Ubos	579	0	0	0	0	0	0	0	0	0	0	0	0	0	0	-	-
Utucuro	2 013	369	103	38	62	66	208	357	665	395	517	3 565	275	245	58	(84.4)	(50.0)
Yacushapana	429	22	34	46	6	18	65	0	60	8	34	362	15	10	41	82.9	(26.5)
Otros	5 048	1 336	1 220	1 209	963	639	1 382	1 753	811	189	1 096	12 247	155	125	115	(91.4)	(86.8)

Fuente: Instituto Nacional de Recursos Naturales INRENA-Ucayali
1/ PRELIMINAR

UCAYALI: PRODUCCION DE PETROLEO CRUDO 2001 - 2002
(Barriles)

	TOTAL 2000	Mar.	Abr.	May.	Jun.	Jul.	Ago.	Sep.	Oct.	Nov.	Dic.	TOTAL 2001	2 002			Var.% 2002/2001	
													Ene.	Feb.	Mar.	Mar.	Ene.-Mar.
TOTAL	1 606 115	134 271	129 696	139 399	134 669	142 644	143 434	134 631	139 700	125 632	135 828	1 609 426	135 636	125 534	143 851	7,1	5,53
Maple	184 275	14 153	11 309	16 059	15 147	11 740	14 045	12 177	14 739	9 962	16 545	162 292	10 345	10 944	15 338	8,4	(9,72)
Aguaytia	1 421 840	120 118	118 387	123 340	119 522	130 904	129 389	122 454	124 961	115 670	119 283	1 447 134	125 291	114 590	128 513	7,0	7,33

Fuente: Perupetro S.A.

UCAYALI: INDICADORES DE LA PRODUCCION INDUSTRIAL DE PUCALLPA 1/

C I I U	TOTAL 2000	Mar.	Abr.	May.	Jun.	Jul.	Ago.	Sep.	Oct.	Nov.	Dic.	TOTAL 2001	2 002			Var.% 2002/2001	
													Ene.	Feb.	Mar	Mar.	Ene.-Mar.
Cerveza (Mil litros)	35 587	2 009	2 678	2 529	3 233	2 918	2 963	2 141	3 198	3 070	3 870	33 680	4 007	3 232	2 974	48,0	44,3
Bebidas gaseosas (Mil litros)	9 918	737	741	771	637	760	838	762	977	882	786	9 229	1 264	772	1 444	95,9	67,7
Aserrado de madera (m ³)	144 351	20 996	18 005	17 707	16 291	12 020	14 216	13 464	15 085	10 336	15 256	185 601	11 380	10 188	10 895	(48,1)	(39,0)
Triplay (m ³)	23 668	2 677	1 537	2 073	2 534	1 696	1 332	1 127	1 183	1 792	1 721	23 273	3 483	2 310	2 845	6,3	4,3
Parquet (m ³)	1 000	133	52	58	60	68	103	85	84	278	174	1 189	270	288	318	138,6	286,1
Refinación petróleo (Barriles)	1 118 596	92 570	87 892	94 465	89 077	93 169	99 159	96501	101672	88733	89201	1 099 959	84313	85626	88472	(4,4)	(0,6)
Línea Blanca (unidad)	0	0	0	0	0	0	0	0	0	0	0	0	0	0	0	-	-

Fuente: Dirección Regional de Industrias - Encuesta a Empresas Industriales

1/ Preliminar

UCAYALI : ARRIBOS Y PERNOCTACIONES A LOS ESTABLECIMIENTOS DE HOSPEDAJE DE UCAYALI 1/

(Número)

	TOTAL 2 0 0 0	Mar.	Abr.	May.	Jun.	Jul.	Ago.	Sep.	Oct.	Nov.	Dic.	TOTAL 2001	2 0 0 2			Var.% 2002/2001	
													Ene.	Feb.	Mar.	Mar.	Ene.-Mar.
ARRIBOS	<u>58 136</u>	<u>5 144</u>	<u>4 871</u>	<u>4 773</u>	<u>5 201</u>	<u>5 449</u>	<u>5 711</u>	<u>4 920</u>	<u>5 376</u>	<u>4 681</u>	<u>4 536</u>	<u>60 081</u>	<u>4 962</u>	<u>4 530</u>	<u>5 134</u>	<u>(0,2)</u>	<u>0,4</u>
Nacionales	56 127	4 936	4 686	4 566	4 914	5 214	5 396	4 703	5 156	4 527	4 420	57 503	4 792	4 399	4 971	0,7	1,7
Extranjeros	2 009	208	185	207	287	235	315	217	220	154	116	2 578	170	131	163	(21,6)	(27,7)
PERNOCTACIONES	<u>117 225</u>	<u>11 222</u>	<u>9 647</u>	<u>10 053</u>	<u>11 115</u>	<u>11 310</u>	<u>11 324</u>	<u>9 871</u>	<u>9 711</u>	<u>8 888</u>	<u>8 329</u>	<u>121 264</u>	<u>9 326</u>	<u>9 055</u>	<u>10 022</u>	<u>(10,7)</u>	<u>(8,4)</u>
Nacionales	109 720	10 575	9 033	9 328	10 233	10 547	10 444	9 139	9 047	8 521	8 039	113 320	8 975	8 681	9 529	(9,9)	(6,2)
Extranjeros	7 505	647	614	725	882	763	880	732	664	367	290	7 944	351	374	493	(23,8)	(39,9)

Fuente: Dirección Regional de Turismo de Ucayali

1/ PRELIMINAR

UCAYALI: IMPORTACIONES FOB POR LA ADUANA DE PUCALLPA 2001 - 2002

(Miles de U.S. Dólares)

	TOTAL 2000	Mar.	Abr.	May	Jun.	Jul.	Ago.	Sep.	Oct.	Nov.	Dic.	TOTAL 2001	2 002			Var.% 2002/2001	
													Ene.	Feb.	Mar	Mar.	Ene.-Mar.
Total Importaciones	252	0	0	0	0	0	0	0	269	0	0	272	0	0	0	-	(100,0)
Bienes de Consumo	4	0	0	0	0	0	0	0	8	0	0	8	0	0	0	-	-
Bienes no duraderos	0	-	-	-	-	-	-	-	2	-	-	2	0	0	0	-	-
Bienes duraderos	4	-	-	-	-	-	-	-	6	-	-	6	0	0	0	-	-
Materias primas e insumos	0	0	0	0	0	0	0	0	141	0	0	141	0	0	0	-	-
Combustibles-lubricantes	0	-	-	-	-	-	-	-	5	-	-	5	0	0	0	-	-
Materias para agricultura	0	-	-	-	-	-	-	-	0	-	-	0	0	0	0	-	-
Materias para industria	0	-	-	-	-	-	-	-	136	-	-	136	0	0	0	-	-
Bienes de Capital	248	0	0	0	0	0	0	0	120	0	0	123	0	0	0	-	(100,0)
Materiales de construcción	19	-	-	-	-	-	-	-	20	-	-	20	0	0	0	-	-
Bienes para la agricultura	0	-	-	-	-	-	-	-	0	-	-	1	0	0	0	-	(100,0)
Bienes para la industria	229	-	-	-	-	-	-	-	99	-	-	99	0	0	0	-	-
Equipos de transporte	0	-	-	-	-	-	-	-	1	-	-	3	0	0	0	-	(100,0)
Otros Bienes (Donaciones)	0	=	=	=	=	=	=	=	=	=	=	0	0	0	0	-	-

Fuente: Aduana de Pucallpa

UCAYALI: EXPORTACIONES FOB POR LA ADUANA DE PUCALLPA 2001 - 2002

(Miles de U.S. Dólares)

	TOTAL 2000	Mar.	Abr.	May.	Jun.	Jul.	Ago.	Sep.	Oct.	Nov.	Dic.	TOTAL 2000	2002			Var.% 2002/2001	
													Ene.	Feb.	Mar.	Mar.	Ene.-Mar.
Total Exportaciones	462	0	0	0	0	0	0	0	0	0	0	0	901	3	0	-	-
Semillas de Pijuayo	0	-	-	-	-	-	-	-	-	-	-	0	-	-	-	-	-
Frutas Frescas	0	-	-	-	-	-	-	-	-	-	-	0	-	-	-	-	-
Tubérculos y Hortalizas	0	-	-	-	-	-	-	-	-	-	-	0	-	-	-	-	-
Otros productos	0	-	-	-	-	-	-	-	-	-	-	0	-	-	-	-	-
Equipo y accesorios	462	-	-	-	-	-	-	-	-	-	-	0	901	3	-	-	-

Fuente: Aduana de Pucallpa

UCAYALI: RECAUDACION TRIBUTARIA 2001 - 2002
(Miles de nuevos soles)

	TOTAL 2000	Mar.	Abr.	May.	Jun.	Jul.	Ago.	Sep.	Oct.	Nov.	Dic.	TOTAL 2001	2002			Var.% 2001/2000	
													Ene.	Feb.	Mar	Mar.	Ene.-Mar.
Total Recaudación	<u>104 327</u>	<u>7 762</u>	<u>7 653</u>	<u>7 836</u>	<u>6 920</u>	<u>8 725</u>	<u>8 944</u>	<u>9 158</u>	<u>8 171</u>	<u>7 307</u>	<u>8 243</u>	<u>95 098</u>	<u>9 821</u>	<u>6 271</u>	<u>7 564</u>	<u>(2.6)</u>	<u>6.8</u>
Ingresos Tributarios	<u>102 011</u>	<u>7 685</u>	<u>7 609</u>	<u>7 794</u>	<u>6 882</u>	<u>8 676</u>	<u>8 867</u>	<u>9 094</u>	<u>8 124</u>	<u>7 251</u>	<u>8 184</u>	<u>94 434</u>	<u>9 797</u>	<u>6 222</u>	<u>7 500</u>	<u>(2.4)</u>	<u>7.1</u>
Impuesto a la Renta	28 361	2 341	2 707	2 034	1 741	1 997	2 288	2 097	2 287	2 277	1 978	26 062	2 893	2 342	2 556	9.2	17.1
Impuesto a las importaciones	348	27	3	4	10	0	7	5	32	15	23	161	5	5	6	(77.8)	(74.2)
Impuesto General a las Ventas	14 223	473	479	685	1 487	924	924	931	919	659	673	9 465	812	932	1 129	138.7	61.0
Impuesto Selectivo al Consumo	54 069	4 206	3 809	4 443	3 063	5 126	4 963	5 474	4 235	3 804	4 904	51 306	5 544	2 081	3 464	(17.6)	(3.4)
Otros ingresos tributarios	5 010	638	611	628	581	629	685	587	651	496	606	7 440	543	862	345	(45.9)	(11.0)
Ingresos No Tributarios	<u>2 316</u>	<u>77</u>	<u>44</u>	<u>42</u>	<u>38</u>	<u>49</u>	<u>77</u>	<u>64</u>	<u>47</u>	<u>56</u>	<u>59</u>	<u>664</u>	<u>24</u>	<u>49</u>	<u>64</u>	<u>(16.9)</u>	<u>(27.1)</u>

Fuente: SUNAT, SUNAD.

UCAYALI: SALDO DE LOS DEPOSITOS TOTALES DEL SISTEMA FINANCIERO DE PUCALLPA 2001 - 2002

(Miles de nuevos soles)

	Mar.	Abr.	May.	Jun.	Jul.	Ago.	Sep.	Oct.	Nov.	Dic.	2002			Var. %	
											Ene.	Feb.	Mar.	Mes	Annual
TOTAL SISTEMA FINANCIERO	<u>128 874</u>	<u>127 041</u>	<u>132 281</u>	<u>128 430</u>	<u>128 970</u>	<u>126 743</u>	<u>125 148</u>	<u>130 833</u>	<u>123 288</u>	<u>130 177</u>	<u>128 366</u>	<u>130 516</u>	<u>124 053</u>	<u>(5,0)</u>	<u>(3,7)</u>
A. EMPRESAS BANCARIAS	<u>128 874</u>	<u>127 041</u>	<u>132 281</u>	<u>128 430</u>	<u>128 970</u>	<u>126 743</u>	<u>125 133</u>	<u>130 797</u>	<u>123 215</u>	<u>130 084</u>	<u>128222</u>	<u>130 379</u>	<u>123 896</u>	<u>(5,0)</u>	<u>(3,9)</u>
Continental	75 974	75 476	74 002	69 209	72 167	70 598	71 837	73 343	69 438	71 324	66 589	69 629	64 326	(7,6)	(15,3)
Crédito	48 138	45 948	49 939	50 601	49 114	48 615	47 345	50 287	48 671	52 759	54 199	53 193	52 540	(1,2)	9,1
Interbank	3 686	4 449	6 517	6 323	6 357	5 331	4 687	5 125	3 214	4 678	5 441	5 661	5 262	(7,0)	42,7
Trabajo	825	916	867	885	947	936	959	958	976	1 096	1 051	1 027	947	(7,8)	14,8
Nación	252	252	957	1 412	385	1 263	305	1 083	917	228	943	869	822	(5,5)	226,6
B. EMPRESAS NO BANCARIAS	-	-	-	-	-	-	<u>15</u>	<u>36</u>	<u>72</u>	<u>94</u>	<u>144</u>	<u>137</u>	<u>157</u>	<u>14,3</u>	-
C. M. Maynas	-	-	-	-	-	-	15	36	72	94	144	137	157	14,3	-

Fuente: Empresas Financieras

UCAYALI: SALDOS DE DEPOSITOS DEL SISTEMA FINANCIERO DE PUCALLPA, SEGÚN TIPO 2001 - 2002

(Miles de nuevos soles)

	Mar.	Abr.	May.	Jun.	Jul.	Ago.	Sep.	Oct.	Nov.	Dic.	2002			Var. %	
											Ene.	Feb.	Mar	Mes	Annual
TOTAL DEPOSITOS	<u>128 874</u>	<u>127 041</u>	<u>132 281</u>	<u>128 430</u>	<u>128 970</u>	<u>126 743</u>	<u>125 148</u>	<u>130 833</u>	<u>123 288</u>	<u>130 177</u>	<u>128 366</u>	<u>130 516</u>	<u>124 053</u>	<u>(5,0)</u>	<u>(3,7)</u>
A. DEPOSITOS A LA VISTA	<u>45 458</u>	<u>46 577</u>	<u>47 640</u>	<u>46 562</u>	<u>46 809</u>	<u>44 971</u>	<u>45 562</u>	<u>49 380</u>	<u>46 478</u>	<u>47 708</u>	<u>45 709</u>	<u>44 562</u>	<u>39 324</u>	<u>(11,8)</u>	<u>(13,5)</u>
Empresas Bancarias	45 207	46 326	46 683	45 150	46 424	43 708	45 257	48 297	45 561	47 480	44 767	43 693	38 502	(11,9)	(14,8)
Empresas No Bancarias	-	-	-	-	-	-	-	-	-	-	-	-	-	-	-
Banco de la Nación	252	252	957	1 412	385	1 263	305	1 083	917	228	943	869	822	(5,5)	226,6
B. DEPOSITOS DE AHORRO	<u>42 939</u>	<u>39 533</u>	<u>43 081</u>	<u>41 261</u>	<u>42 222</u>	<u>41 907</u>	<u>39 460</u>	<u>43 598</u>	<u>39 791</u>	<u>44 519</u>	<u>44 738</u>	<u>47 307</u>	<u>49 278</u>	<u>4,2</u>	<u>14,8</u>
Empresas Bancarias	42 939	39 533	43 081	41 261	42 222	41 907	39 447	43 565	39 735	44 438	44 612	47 181	49 137	4,1	14,4
Empresas No Bancarias	-	-	-	-	-	-	13	34	56	81	126	126	141	11,6	-
Banco de la Nación	-	-	-	-	-	-	-	-	-	-	-	-	-	-	-
C. DEPOSITOS A PLAZO	<u>40 477</u>	<u>40 931</u>	<u>41 559</u>	<u>40 607</u>	<u>39 939</u>	<u>39 865</u>	<u>40 125</u>	<u>37 854</u>	<u>37 018</u>	<u>37 951</u>	<u>37 919</u>	<u>38 647</u>	<u>35 451</u>	<u>(8,3)</u>	<u>(12,4)</u>
Empresas Bancarias	40 477	40 931	41 559	40 607	39 939	39 865	40 123	37 852	37 002	37 938	37 901	38 636	35 435	(8,3)	(12,5)
Empresas No Bancarias	-	-	-	-	-	-	2	2	16	12	18	11	16	45,9	-
Banco de la Nación	-	-	-	-	-	-	-	-	-	-	-	-	-	-	-

Fuente: Empresas Financieras

UCAYALI: SALDO DE DEPOSITOS DEL SISTEMA FINANCIERO DE PUCALLPA, SEGÚN MONEDAS 2001 - 2002

(Miles de nuevos soles)

	Mar.	Abr.	May.	Jun.	Jul.	Ago.	Sep.	Oct.	Nov.	Dic.	2002			Var. %	
											Ene.	Feb.	Mar.	Mes	Annual
TOTAL DEPOSITOS	<u>128 874</u>	<u>127 041</u>	<u>132 281</u>	<u>128 430</u>	<u>128 970</u>	<u>126 743</u>	<u>125 148</u>	<u>130 833</u>	<u>123 288</u>	<u>130 177</u>	<u>128 366</u>	<u>130 516</u>	<u>124 053</u>	<u>(5,0)</u>	<u>(3,7)</u>
<u>A. MONEDA NACIONAL</u>	<u>57 705</u>	<u>58 674</u>	<u>59 839</u>	<u>56 012</u>	<u>55 829</u>	<u>57 343</u>	<u>54 581</u>	<u>55 796</u>	<u>57 095</u>	<u>60 800</u>	<u>58 598</u>	<u>59 774</u>	<u>54 456</u>	<u>(8,9)</u>	<u>(5,6)</u>
Depósitos Vista	39 744	40 779	40 369	38 388	36 368	36 888	35 217	36 781	36 377	36 944	33 660	34 737	31 015	(10,7)	(22,0)
Depósitos de Ahorro	14 555	14 639	16 171	14 348	16 176	17 012	15 770	15 401	16 116	19 184	20 165	18 383	19 808	7,8	36,1
Depósitos a Plazo	3 406	3 257	3 299	3 276	3 285	3 443	3 594	3 614	4 602	4 671	4 773	6 654	3 632	(45,4)	6,7
<u>B. MONEDA EXTRANJERA</u>	<u>71 169</u>	<u>68 367</u>	<u>72 443</u>	<u>72 418</u>	<u>73 141</u>	<u>69 400</u>	<u>70 567</u>	<u>75 037</u>	<u>66 193</u>	<u>69 378</u>	<u>69 769</u>	<u>70 742</u>	<u>69 598</u>	<u>(1,6)</u>	<u>(2,2)</u>
Depósitos Vista	5 714	5 799	7 070	8 174	10 442	8 083	5 346	12 599	10 101	10 764	12 050	9 825	8 309	(15,4)	45,4
Depósitos de Ahorro	28 384	24 894	27 113	26 913	26 045	24 895	23 690	28 197	23 676	25 334	24 573	28 924	29 469	1,9	3,8
Depósitos a Plazo	37 071	37 675	38 260	37 331	36 654	36 422	36 532	34 241	32 417	33 279	33 146	31 993	31 819	(0,5)	(14,2)

Fuente: Empresas Financieras

UCAYALI: SALDO DE LAS COLOCACIONES TOTALES DEL SISTEMA FINANCIERO DE PUCALLPA 2001 - 2002

(Miles de nuevos soles)

	Mar.	Abr.	May.	Jun.	Jul.	Ago.	Sep.	Oct.	Nov.	Dic.	2002			Var. %	
											Ene.	Feb.	Mar	Mes	Anual
TOTAL SISTEMA FINANCIERO	<u>92 097</u>	<u>94 612</u>	<u>91 549</u>	<u>87 359</u>	<u>88 858</u>	<u>82 312</u>	<u>83 277</u>	<u>80 218</u>	<u>82 627</u>	<u>83 182</u>	<u>83 370</u>	<u>83 512</u>	<u>82 518</u>	<u>(1,2)</u>	<u>(10,4)</u>
Moneda Nacional	45 078	42 221	42 800	41 613	41 020	40 268	40 861	41 583	42 963	43 598	43 625	43 316	43 612	0,7	(3,3)
Moneda Extranjera	47 019	52 390	48 748	45 746	47 838	42 044	42 416	38 635	39 664	39 584	39 745	40 196	38 907	(3,2)	(17,3)
TOTAL SISTEMA BANCARIO	<u>92 097</u>	<u>94 612</u>	<u>91 549</u>	<u>87 359</u>	<u>88 858</u>	<u>82 312</u>	<u>83 130</u>	<u>79 769</u>	<u>81 863</u>	<u>82 125</u>	<u>81 963</u>	<u>81 814</u>	<u>80 451</u>	<u>(1,7)</u>	<u>(12,6)</u>
Continental	30 840	29 532	29 349	26 040	25 127	24 882	23 673	23 041	24 707	24 223	23 742	23 542	22 658	(3,8)	(26,5)
Crédito	27 309	26 749	26 698	26 510	28 331	27 017	27 356	25 999	25 258	25 034	23 664	23 162	23 072	(0,4)	(15,5)
Interbank	19 182	23 823	21 434	20 910	21 357	16 532	18 311	16 665	17 083	18 056	19 894	20 338	19 768	(2,8)	3,1
Trabajo	14 766	14 508	14 067	13 899	14 043	13 881	13 791	14 064	14 815	14 813	14 663	14 772	14 954	1,2	1,3
TOTAL SISTEMA NO BANCARIO	-	-	-	-	-	-	<u>147</u>	<u>449</u>	<u>764</u>	<u>1 057</u>	<u>1 407</u>	<u>1 699</u>	<u>2 067</u>	<u>21,7</u>	-
C. M. Maynas	-	-	-	-	-	-	147	449	764	1 057	1 407	1 699	2 067	21,7	-

Fuente: Empresas Financieras

**UCAYALI : RATIO DE CARTERA PESADA DEL SISTEMA FINANCIERO 2001 - 2002
(EN PORCENTAJE)**

	Mar.	Abr.	May.	Jun.	Jul.	Ago.	Sep.	Oct.	Nov.	Dic.	2002		
											Ene.	Feb.	Mar
<u>A. EMPRESAS BANCARIAS</u>	<u>19,5</u>	<u>19,6</u>	<u>22,5</u>	<u>22,0</u>	<u>20,2</u>	<u>21,9</u>	<u>19,0</u>	<u>17,6</u>	<u>17,7</u>	<u>17,5</u>	<u>23,4</u>	<u>19,5</u>	<u>23,3</u>
Continental	10,1	10,2	11,2	12,0	12,2	12,0	8,8	2,7	7,7	7,0	6,9	7,0	6,9
Crédito	40,9	46,2	46,5	45,8	42,0	43,8	38,7	40,7	38,8	38,9	40,7	41,1	41,4
Interbank	16,0	10,7	20,1	15,8	11,3	15,6	14,0	13,8	13,3	13,0	36,8	20,6	37,9
Banco del Trabajo	4,2	4,2	4,4	4,4	4,3	4,4	4,4	4,3	4,1	4,1	4,2	4,1	4,1
<u>B. SISTEMA NO BANCARIO</u>	<u>=</u>	<u>=</u>	<u>=</u>	<u>=</u>	<u>=</u>	<u>=</u>	<u>=</u>	<u>=</u>	<u>=</u>	<u>0,1</u>	<u>0,1</u>	<u>0,1</u>	<u>0,1</u>
Caja Municipal	-	-	-	-	-	-	-	-	-	0,1	0,1	0,1	0,8

Fuente: Empresas Financieras