

## PRESENTACIÓN

En Pucallpa, el Índice de Precios al Consumidor (IPC) varió en 0,52 por ciento en febrero, con lo cual acumuló una inflación de 0,70 por ciento en el bimestre y de -0,95 por ciento desde febrero 2001. Aumentaron principalmente los precios de “Alimentos y Bebidas”, así como “Esparcimiento, Diversión y Servicios Culturales”, siendo atenuados por reducciones en “Alquiler de Vivienda, Combustible y Electricidad”. Los mayores incrementos se dieron en los subgrupos: leguminosas y derivados, así como pescados y mariscos.

La cotización promedio del tipo de cambio venta en el mercado bancario, aumentó de S/. 3,461 a S/. 3,478 por dólar durante febrero, lo que significó una depreciación de 0,5 por ciento, la cual en términos reales refleja una apreciación de 1,7 por ciento, debido a que la depreciación nominal fue menor al diferencial entre la inflación externa (-2,2 por ciento) y la inflación interna de (-0,04 por ciento).

La producción sectorial del mes de febrero respecto a igual mes del año anterior tuvo un comportamiento variado en Ucayali; Así, la actividad agropecuaria descendió 12,2 por ciento como resultado de menor producción agrícola (-12,3 por ciento) y pecuaria (-11,9 por ciento). La evolución negativa del PBI agrícola se debió a la menor producción de arroz y, en menor medida, de maíz amarillo; la del subsector pecuario, a la caída en la producción de carne, leche y huevos. También disminuyó la producción pesquera en 6,6 por ciento, a diferencia de la extracción de hidrocarburos que registró un incremento de 4,1 por ciento. Los indicadores de turismo, disminuyeron tanto en arribos (-3,2 por ciento) como pernoctaciones (-3,5 por ciento). En cuanto a la actividad industrial, se incrementó la producción de cerveza (52,4 por ciento), gaseosas (10,0 por ciento) y refinados del petróleo (7,0 por ciento); en tanto que disminuyó la producción de madera aserrada (-43,1 por ciento) y triplay (-13,1 por ciento).

En cuanto al PBI acumulado hasta febrero, se registró disminución en la producción agrícola (-39,1 por ciento), a diferencia del sector pecuario que creció en 16,6 por ciento, lo mismo pesca (0,4 por ciento) y la producción de hidrocarburos (4,7 por ciento). En el sector industrial se incrementó la producción de cerveza (42,8 por ciento), gaseosas (52,2 por ciento) y refinados (1,4 por ciento); en cambio disminuyó la producción acumulada de madera aserrada (-33,1 por ciento) y se incrementó la de triplay y parquet. En Turismo, se registró un leve incremento en los arribos (0,8 por ciento) y disminución en las pernoctaciones (-7,1 por ciento).

La superficie sembrada disminuyó en 449 hectáreas (-16,5 por ciento) referente a febrero del año anterior, debido a menores áreas sembradas de maíz amarillo, arroz y yuca. Asimismo, el avance de siembras de la campaña 2001-2002 disminuyó en 42,3 por ciento debido a menores siembras en casi todos los cultivos.

En febrero, la aduana local registró exportaciones por US\$ 3 mil, al registrarse embarques de partes de turbina de gas y máquinas de coser. Respecto a las importaciones, las empresas se acogen al D.S. 015-94-EF que les permite ingresar productos por el Puerto y Aeropuerto del Callao, y Puerto de Paita.

La recaudación de tributos para el Tesoro Público (excluyendo contribuciones sociales) ascendió a S/. 6,27 millones durante febrero, monto superior en S/. 0,07 millones (2,4 por ciento en términos reales) con relación a la registrada el año anterior; ante mayores ingresos por IGV y renta, pese a la menor recaudación del ISC.

Al 28 febrero, las colocaciones del Sistema Financiero de Ucayali ascendían a S/. 83,51 millones, saldo menor en S/. 9,52 millones (-10,2 por ciento) con respecto a igual mes del año anterior, lo cual equivale a una disminución real de 9,2 por ciento, al haberse contraído tanto el crédito en moneda nacional (-1,7 por ciento) cuanto extranjera (-16,1 por ciento). El porcentaje de dolarización de las colocaciones era de 48,1 por ciento a febrero, menor al registrado el año anterior (52,1 por ciento). Actualmente las colocaciones en moneda nacional representan el 51,9 por ciento de las colocaciones totales. La cartera pesada del sistema financiero bordeó los S/. 16,0 millones y estuvo integrada por S/. 2,3 millones en créditos vencidos y S/. 13,7 millones en cobranza judicial. En los bancos, el coeficiente de cartera pesada fue de 19,5 por ciento, mayor al 18,4 por ciento registrado en febrero del año anterior.

La tasa de interés interbancaria promedio en moneda nacional bajó de 2,7 a 2,6 por ciento respecto al mes anterior, por el contrario, la extranjera se incrementó de 1,8 a 1,9 por ciento. La tasa de interés preferencial para préstamos corporativos a 90 días, se redujo de un promedio de 4,3 por ciento a 3,9 por ciento en M/N, permaneciendo estable en 2,9 por ciento en M/E. La tasa activa en moneda nacional (TAMN) alcanzó un promedio de 22,6 por ciento, inferior a la registrada el mes previo, y la TAMEX permaneció en 9,9 por ciento. La tasa pasiva continúa la tendencia decreciente, esta vez bajó de 4,6 a 4,0 por ciento en M/N y de 2,0 a 1,8 por ciento en M/E.

# I. INFLACIÓN Y TIPO DE CAMBIO

## 1. Inflación

La variación mensual del Índice de Precios al Consumidor (IPC) de Pucallpa fue de 0,52 por ciento en febrero, con lo cual acumuló una inflación de 0,70 por ciento en el bimestre y de -0,95 por ciento desde febrero 2001. Aumentaron principalmente los precios de “Alimentos y Bebidas”, así como “Esparcimiento, Diversión y Servicios Culturales”, atenuados por disminuciones en “Alquiler de Vivienda, Combustible y Electricidad”.

En el grupo “Alimentos y Bebidas” el incremento se dio principalmente en leguminosas y derivados (7,07 por ciento), pescados y mariscos (5,53 por ciento), así como también frutas (2,04 por ciento); en el grupo “Esparcimiento, Diversión y Servicios Culturales” los precios se incrementaron particularmente en servicios de enseñanza (0,92 por ciento). En cuanto a las disminuciones de precios más significativas se dieron en los subgrupos tubérculos y raíces (-1,07 por ciento) y energía eléctrica (-0,45 por ciento).

### PUCALLPA: TASA DE INFLACIÓN MENSUAL (Variación porcentual)

	Feb. 2001	Feb. 2002	Ene.- Feb. 2001	Ene.- Feb. 2002
<u>Índice General</u>	<u>0,82</u>	<u>0,52</u>	<u>1,26</u>	<u>0,70</u>
Alim. Y Bebidas	1,11	0,89	1,65	1,37
Vestido y Calzado	0,23	0,00	0,95	0,12
Alq. Viv. Comb. Ele.	-0,01	-0,13	0,20	-1,35
Mueb. Ens. Y Man.	0,56	0,08	0,47	0,36
Cuid. Consv. Salud	2,30	0,11	3,36	0,13
Transp. Y Comunc.	-0,24	0,00	0,03	-0,05
Esparc. Div. Serv.	1,20	0,50	1,28	0,52
Otros Bs. Y Ss.	1,11	0,00	1,42	0,08

Fuente: Oficina Departamental de Estadística e Informática de Ucayali

## 2. Tipo de Cambio

La cotización promedio del tipo de cambio venta en el mercado bancario, aumentó de S/. 3,461 a S/. 3,478 por dólar durante febrero, lo que significó una depreciación de 0,5 por ciento. En términos reales sin embargo, se produjo una apreciación de 1,7 por ciento la cual se explica porque la depreciación nominal ocurrida en febrero fue menor al diferencial entre la inflación externa estimada en -2,2 por ciento y la inflación interna de -0,04 por ciento.

### TIPO DE CAMBIO Y DEVALUACION

	Tipo Cambio Nominal 1/				Índice del Tipo de Cambio Real Var.% Mens.	
	Compra	Venta	Var.% Mens.	Var.% 12 Meses	Bilateral 2/	Multilateral 3/
<b>2000</b>	<b>3,487</b>	<b>3,490</b>		<b>3,1</b>		
<b>2001</b>	<b>3,505</b>	<b>3,508</b>		<b>-2,4</b>		
Febrero	3,527	3,53	0,2	2,1	0,3	-0,5
Marzo	3,519	3,52	-0,3	2,2	-0,5	-1,7
Abril	3,557	3,56	1,1	2,3	1,9	0,8
Mayo	3,598	3,60	1,2	2,8	1,6	0,9
Junio	3,529	3,53	-1,9	1,3	-1,7	-2,6
Julio	3,502	3,50	-0,8	0,7	-1,2	-1,5
Agosto	3,490	3,49	-0,3	0,4	0,0	1,2
Setiembre	3,489	3,49	-0,1	0,1	0,3	0,0
Octubre	3,459	3,46	-0,9	-2,1	-1,2	-1,6
Noviembre	3,438	4,44	-0,6	-2,5	-0,1	0,0
Diciembre	3,434	3,43	-0,1	-2,4	-0,1	0,2
<b>2002</b>						
Enero	3,458	3,461	0,7	-1,8	1,4	0,1
Febrero	3,476	3,478	0,5	-1,5	0,6	-1,7

1/ Corresponde al Tipo de Cambio Promedio de la S.B.S.

2/ Considera el índice de precios de los Estados Unidos de América. Mide el grado de depreciación real (base 1994 =100)

3/ Considera los índices de nuestros 20 principales socios comerciales. Mide el grado de depreciación real (base 1994 =100)

## II. PRODUCCIÓN SECTORIAL

### 1. Producción Agropecuaria

Durante el mes de febrero se presentaron fuertes precipitaciones en Ucayali, por lo que el nivel del río cubrió las restingas altas, reduciendo de esta manera el área para las siembras. La temperatura máxima promedio fue de 31,9 °C y la mínima promedio de 24 °C.

El Valor Bruto de la Producción Agropecuaria (a precios de 1994) continuó la tendencia decreciente iniciada en julio del 2000; en febrero del año 2002 disminuyó 12,2 por ciento con respecto a igual mes del año anterior, producto de menor actividad agrícola (-12,3 por ciento) y pecuaria (-11,9 por ciento). El subsector agrícola aportó el 83,0 por ciento del total de la producción agropecuaria regional.

La evolución negativa del PBI agrícola mensual, se explica por la menor producción de arroz (-30,5 por ciento), y en menor medida de maíz amarillo (-65,3 por ciento), contrarrestada en parte por el crecimiento en la producción de plátano (2,0 por ciento), yuca (0,5 por ciento), caña de azúcar (13,5 por ciento) y palma aceitera (30,0 por ciento). La caída en la producción de arroz se debió principalmente a la reducción del área sembrada y cosechada, a consecuencia de los bajos precios en chacra y excesivo costo del servicio de pilado. A ello se sumó el bajo rendimiento por el no uso de semillas certificadas. El maíz amarillo se vio afectado por las menores siembras en los meses anteriores, y menores áreas cosechadas a consecuencia del desborde del río Aguaytía.

De acuerdo a los reportes obtenidos de la Dirección Regional de Agricultura, la producción acumulada en el sector agropecuario registró una importante disminución (-32,6 por ciento) al decaer la producción agrícola en 39,1 por ciento, pese al crecimiento alcanzado por el producto pecuario (16,6 por ciento). En el primer bimestre, con excepción del café y la palma aceitera, todos los cultivos agrícolas disminuyeron sus volúmenes de producción, respecto a igual período del año anterior.

Referente a las siembras, en febrero se instalaron 2 271 hectáreas, superficie menor en 16,5 por ciento con respecto a la sembrada el mismo mes del año anterior, al decaer las siembras de maíz amarillo (-66,0 por ciento), arroz (-18,2 por ciento) y yuca (-13,8 por ciento). En el caso del maíz ocurrió por falta de semillas y créditos, además porque el precio pagado por los intermediarios no cubre las expectativas de los productores. En cuanto al avance de la campaña 2001 - 2002 (agosto a febrero), se han sembrado 16 608 hectáreas, superficie menor (-42,3 por ciento) a la registrada en la campaña anterior, debido a la menor superficie sembrada en todos los cultivos de importancia regional.

En el subsector pecuario disminuyó la producción mensual de carne (-12,1 por ciento), leche (-42,4 por ciento) y huevos (-7,7 por ciento). La actividad avícola se vio afectada por el ingreso extra regional de producción de la costa y la menor producción de huevos, atribuida a la pérdida de aves de postura. La menor producción de leche se debió a la fuerte competencia de precios con la leche en polvo y en lata, así como a la insuficiente demanda por parte del mercado local y el PRONAA, este último estableció un techo de compra a los ganaderos (solamente 300 litros de leche diaria), limitando la producción de leche fresca. La producción acumulada en cambio mostró un incremento de 11,0 por ciento, sustentada en la mayor producción de carne y huevos.

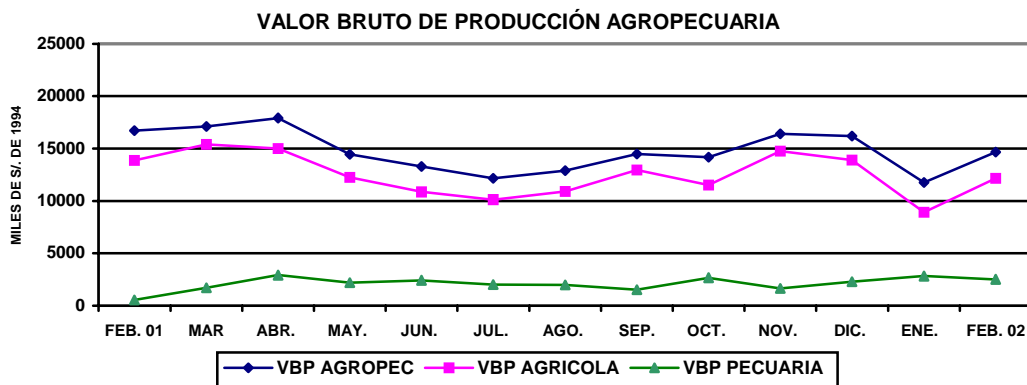

## UCAYALI: PRODUCCIÓN AGRÍCOLA Y SIEMBRAS DE PRINCIPALES CULTIVOS

	PRODUCCIÓN (TM)				SIEMBRAS (HA)			
	Feb. 2001	Feb. 2002	Ene.- Feb. 2001	Ene.- Feb. 2002	Feb. 2001	Feb. 2002	Ago.-Feb. 2000-2001	Ago.-Feb. 2001-2002
<b>Total</b>	<b>44 992</b>	<b>40 984</b>	<b>111 763</b>	<b>69 562</b>	<b>2 720</b>	<b>2 271</b>	<b>28 760</b>	<b>16 608</b>
Arroz cáscara	2 304	1 602	5 865	2 935	66	54	4 896	3 025
Frijol grano seco	12	0	44	7	4	40	44	97
Frijol Chiclayo	55	35	88	67	0	0	152	95
Plátano	16 976	17 312	39 915	30 487	324	1 049	2 805	2 461
Yuca	7 019	7 054	20 039	10 366	186	160	4 181	2 788
Limón	668	607	1 955	1 272	2	5	83	62
Naranja	496	707	1 514	1 437	7	6	107	59
Papaya	617	1 030	2 137	1 834	83	176	565	399
Mandarina	138	267	566	334	2	1	63	35
Piña	766	310	2 706	382	10	87	160	181
Mango	27	0	795	618	5	0	122	5
Tomate	45	21	102	47	3	0	42	27
Sandía	98	0	136	0	0	0	105	9
Cocotero	301	297	844	618	2	1	86	43
Maní	87	42	230	52	0	0	223	152
Caña de azúcar	3 401	3 861	8 656	4 811	1 638	253	2 015	518
Maíz amarillo D.	5 762	2 002	9 584	2 836	53	18	5 294	3 442
Palma aceitera	1 151	1 496	2 220	3 019	1	55	1 535	449
Cacao	23	27	58	42	1	2	174	44
Café	2	11	8	20	0	6	106	89
Aguaje	1 644	780	4 851	2 161	10	12	114	78
Camu camu	20	23	60	52	0	0	366	28
Pijuayo fruto	561	749	2 096	1 777	1	3	103	34
Pijuayo palmito	112	57	265	62	2	0	268	14
Otros	2 709	2 695	7 030	4 327	322	346	5 155	2 479

Fuente: Oficina de Información Agraria Ucayali.

UCAYALI: PRODUCCIÓN PECUARIA  
(Toneladas)

	Feb. 2001	Feb. 2002	Ene.- Feb. 2001	Ene.- Feb. 2002
<b>TOTAL</b>	<b>1 153</b>	<b>973</b>	<b>1 864</b>	<b>2 069</b>
Carne	645	568	1 116	1 197
Leche	184	106	370	213
Huevos	324	299	378	659

Fuente: Oficina de Información Agraria.

## 2. Producción Pesquera

En febrero, el desembarque de pescado para consumo humano alcanzó un volumen de 835 T.M., lo cual representó una disminución de 6,6 por ciento con relación a la producción del mismo mes del año anterior, como resultado del menor desembarque de pescado seco-salado (-12,5 por ciento), pese a haberse incrementado el ingreso de pescado fresco (17,8 por ciento). Las principales especies desembarcadas durante el presente mes, incluyendo fresco y seco salado son: boquichico (138 TM), doncella (119 TM), dorado (119 TM) y llambina (67 TM) entre los de mayor volumen.

De acuerdo a lo reportado por la Dirección regional de pesquería, la producción acumulada en el primer bimestre registró un crecimiento de 0,4 por ciento respecto a su similar anterior, al haber aumentado el desembarque de pescado fresco (19,5 por ciento), ya que disminuyeron los volúmenes desembarcados de pescado seco salado (-5,2 por ciento).

## UCAYALI: PRODUCCIÓN PESQUERA

(Toneladas)

	Feb. 2001	Feb. 2002	Ene.- Feb. 2001	Ene.- Feb. 2002
<b>Total</b>	<b>894</b>	<b>835</b>	<b>1 875</b>	<b>1 883</b>
Fresco	173	204	423	505
Seco-salado	721	631	1 453	1 377

Fuente: Dirección Regional de Pesquería

## 3. Producción de Hidrocarburos

En febrero, el volumen de producción de hidrocarburos líquidos ascendió a 125 534 barriles, mayor en 4,1 por ciento con respecto al mismo mes del año anterior, al dinamizarse las actividades de extracción en el lote 31-C administrado por Aguaytia Energy (7,2 por ciento), cuyo volumen de producción significó el 91,3 por ciento del total producido en febrero. Contrariamente, los lotes administrados por The Maple (31-B y 31-D) disminuyeron su producción mensual en 20,2 por ciento, referente al año anterior.

La producción total acumulada en el primer bimestre del 2002 por las dos empresas mencionadas llegó a 261 mil barriles, superando en 4,7 por ciento al volumen extraído en similar periodo del año previo, mostrando la misma tendencia de la producción mensual, incremento en el lote 31-C (7,5 por ciento) y disminución en los lotes 31-B y 31-D (-19,4 por ciento).

UCAYALI: PRODUCCIÓN DE HIDROCARBUROS LÍQUIDOS

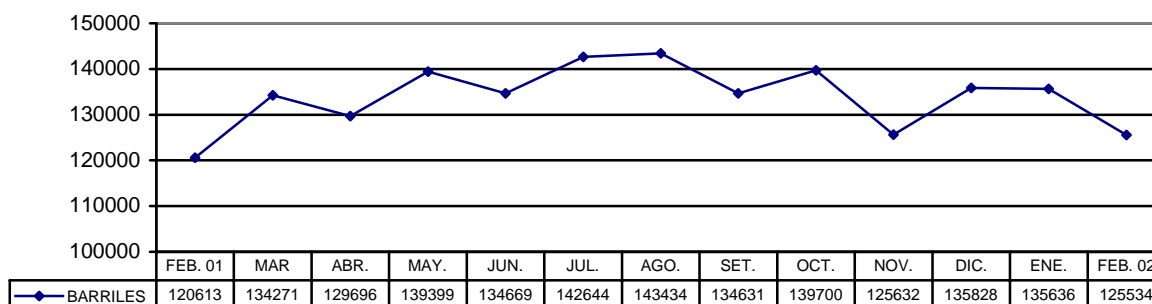

## UCAYALI: PRODUCCIÓN DE HIDROCARBUROS LÍQUIDOS

(Barriles)

	Feb. 2001	Feb. 2002	Ene.- Feb. 2001	Ene.- Feb. 2002
<b>TOTAL</b>	<b>120 613</b>	<b>125 534</b>	<b>249 522</b>	<b>261 170</b>
Maple	13 721	10 944	26 416	21 289
Aguaytia	106 892	114 590	223 106	239 881

Fuente: Perúpetro S.A.

## 4. Producción manufacturera

En el segundo mes del 2002, la producción industrial registró un considerable aumento, así, la de cerveza aumentó 52,4 por ciento con respecto al mismo mes del 2001, gracias al mayor consumo en respuesta al menor precio derivado de la disminución de la tasa del ISC aplicado a este producto desde diciembre 2001, con lo cual la producción acumulada en los dos primeros meses se incrementó en 42,8 por ciento.

Relativo a febrero del 2001, la producción de bebidas gasificadas se incrementó 10,0 por ciento, lo que respondió a una mayor actividad industrial derivada del servicio de maquila para producir Kola Real y Concordia; el incremento se dio a pesar que Cervecería San Juan no registró producción de gaseosas Tritop. En estos primeros dos meses de 2002, la producción de bebidas gasificadas se despuntó en 52,2 por ciento con respecto a la registrada el mismo periodo de 2001. Cabe indicar que las plantas regionales operan muy por debajo de su capacidad instalada, por lo que cualquier reactivación en el consumo tendrá un impacto positivo.

Asimismo, la fabricación de refinados creció 7,0 por ciento respecto a febrero del 2001, debido al incremento en la producción de kerosene y Solvente N° 1, por efecto de la mayor demanda en las ciudades de Huancayo y Lima, aun cuando se registró menor producción de gasolina de 84 octanos, así como de diesel. En cuanto a la producción acumulada en el primer bimestre, se registró un ligero incremento (1,4 por ciento) referente al período comparable del año anterior.

Contrariamente, se registró una evolución negativa en la producción de madera aserrada (-43,1 por ciento) y triplay (-13,1 por ciento), mientras aumentó considerablemente la de parquet (350,0 por ciento). En el primer bimestre, la producción de madera aserrada cayó 33,1 por ciento, en cambio la de triplay y parquet mostraron crecimiento (3,4 y 495,9 por ciento, respectivamente).

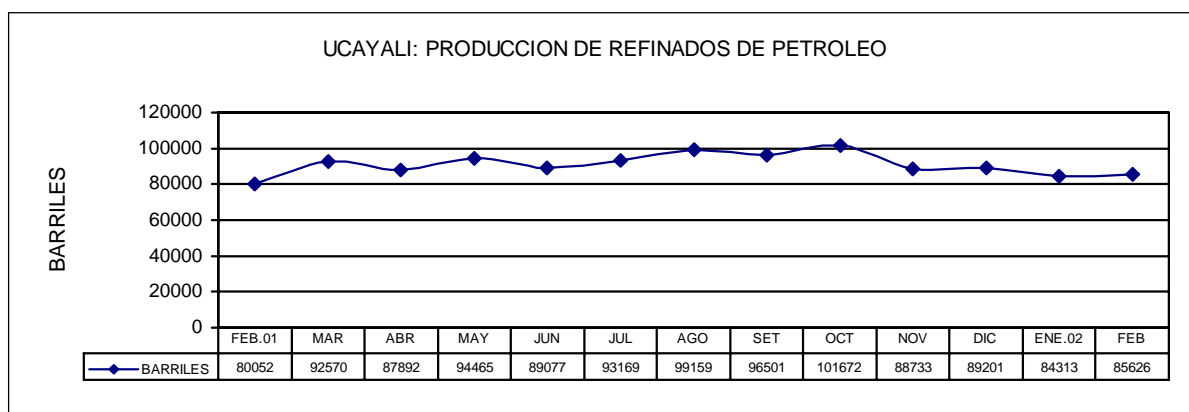
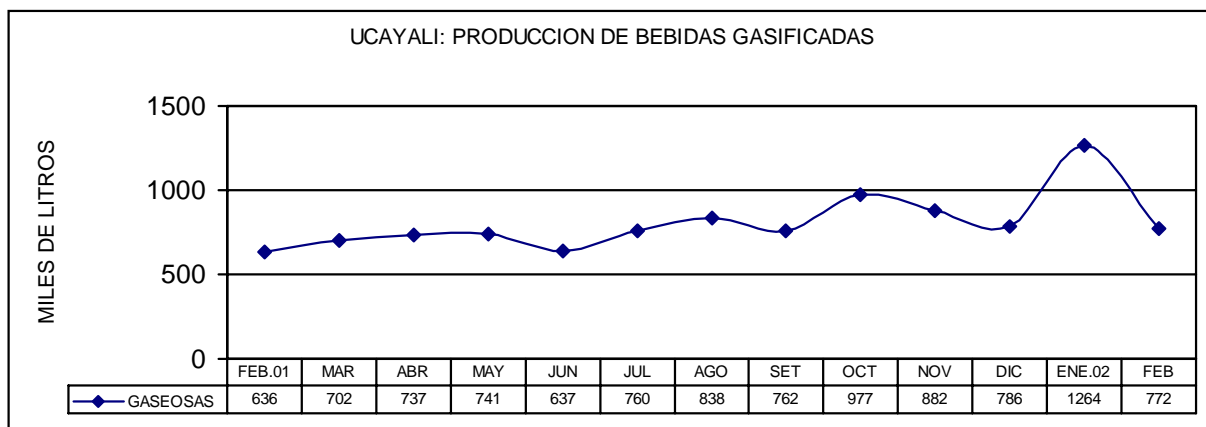
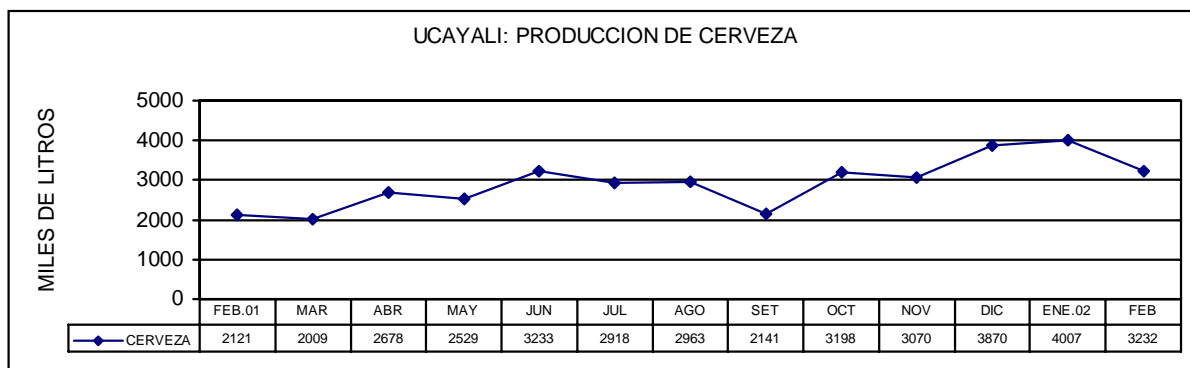

## UCAYALI: INDICADORES DE LA PRODUCCION INDUSTRIAL

RAMAS DE ACTIVIDAD	Feb.2001	Feb.2002	Ene.-Feb.2001	Ene.-Feb.2002
Refinados (barriles)	80 052	85 626	167 520	169 939
Cerveza (Mil litros)	2 121	3 232	5 071	7 239
Gaseosas (Mil litros)	702	772	1 338	2 036
Madera aserrada (M3)	17 890	10 188	32 225	21 568
Triplay (M3)	2 657	2 310	5 600	5 793
Parquet (M3)	64	288	94	558

Fuente: Encuesta a empresas y Dirección Regional de Industrias de Ucayali.

## 5. Turismo

En febrero, la Dirección Regional de Turismo de Ucayali reportó el arribo de 4 530 turistas a los establecimientos de hospedaje de Pucallpa, cifra menor en 3,2 por ciento (149 turistas) referente al mismo mes del año anterior, lo que se explica tanto por la caída del turismo interno (1,2 por ciento) como receptivo (-42,3 por ciento). Similar comportamiento se registró en el total de pernотaciones (-3,5 por ciento), al caer tanto en el turismo interno (-1,1 por ciento) como receptivo (-38,6 por ciento). Las principales corrientes turísticas provenían de EE.UU y Alemania, y su periodo de permanencia promedio fue de 1,6 y 2,6 días, respectivamente.

El comportamiento de los indicadores de turismo durante el primer bimestre del 2001, relativo al mismo período del año anterior, fue positivo en los arribos (0,8 por ciento) a diferencia de las pernотaciones que disminuyeron en 7,1 por ciento.

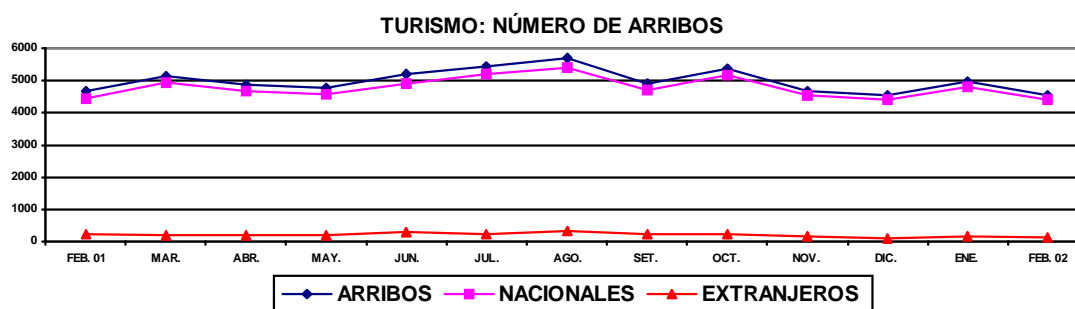

## UCAYALI: ARRIBOS Y PERNOCTACIONES

	Feb. 01	Feb. 02	Ene.- Feb. 2001	Ene.- Feb. 2002
<b>Total Arribos</b>	<b>4 679</b>	<b>4 530</b>	<b>9 419</b>	<b>9 492</b>
Nacionales	4 452	4 399	8 985	9 191
Extranjeros	227	131	434	301
<b>Total Pernотaciones</b>	<b>9 385</b>	<b>9 055</b>	<b>19 794</b>	<b>18 381</b>
Nacionales	8 776	8 681	18 414	17 656
Extranjeros	609	374	1 380	725

Fuente: DRITINCI - Ucayali

### III. SECTOR EXTERNO

#### 1. Exportaciones e Importaciones

El valor de las exportaciones registradas por la aduana local sumó US\$ 3 mil en febrero, con lo cual acumuló US\$ 904 mil en el primer bimestre, donde se registraron embarques de partes de turbina de gas y máquinas de coser. Asimismo, se tiene conocimiento de las exportaciones realizadas por dos empresas residentes en Pucallpa, las cuales efectúan sus embarques por el Puerto y Aeropuerto del Callao. Los volúmenes vendidos en febrero fueron los siguientes: 114 m3 de triplay, 3 000 m2 de parquet y 13 000 kilos de clavos de madera (tarugos). Cabe destacar el valor agregado de los productos de madera que comercian estas empresas.

Respecto a las importaciones, las empresas se acogen a la vigencia del Decreto Supremo 015-94-EF que permite ingresar productos por el Puerto y Aeropuerto del Callao y Puerto de Paita, hacia la zona de aplicación del Convenio Aduanero Peruano- Colombiano.

#### ADUANA DE PUCALLPA: EXPORTACIONES E IMPORTACIONES FOB. (Miles de Dólares)

	Feb.2001	Feb.2002	Ene.-Feb.2001	Ene.-Feb.2002
<b>Exportaciones</b>	<b>0</b>	<b>3</b>	<b>0</b>	<b>904</b>
- Metal-mecánico	0	3	0	904
<b>Importaciones</b>	<b>0</b>	<b>0</b>	<b>3</b>	<b>0</b>
- Bienes de consumo	0	0	0	0
- Insumos	0	0	0	0
- Bienes de capital	0	0	3	0

Fuente: BCRP. - Oficina Principal Lima.

### IV. SECTOR FISCAL

#### 1. Recaudación tributaria

En febrero, la recaudación de impuestos ascendió a S/. 6,27 millones, monto mayor en 2,4 por ciento en términos reales con respecto al mismo mes del año anterior, lo que responde a mayores ingresos por IGV y renta, así como al rendimiento de otros ingresos tributarios; estos aumentos en gran parte fueron contrarrestados por la menor recaudación del impuesto selectivo al consumo. Este mes el nivel de recaudación departamental representó apenas el 0,3 por ciento del total recaudado por el Gobierno Central.

Los ingresos por impuesto a la renta (S/. 2,34 millones) superaron en 16,3 por ciento en nivel real a los de febrero 2001, debido al mayor rendimiento de las rentas de tercera y quinta categoría principalmente. De igual forma, la recaudación del IGV (S/. 0,93 millones) registró un crecimiento real de 23,8 por ciento, por efecto de los mayores ingresos del IGV interno; asimismo, el monto de otros ingresos tributarios (S/. 0,86 millones) se incrementó en 19,9 por ciento en nivel real, como producto del mayor pago de deudas tributarias. Por el contrario, la recaudación por impuesto selectivo al consumo (S/. 2,08 millones) registró una caída real de 18,9 por ciento con respecto a febrero pasado, debido a la disminución de la tasa del ISC a la cerveza desde diciembre del 2001, aun cuando en enero se registró un mayor volumen de ventas.

La recaudación acumulada en el primer bimestre del 2002 sumó S/. 16,09 millones, cifra mayor en S/. 1,71 millones con respecto al mismo periodo del 2001, determinado por el aumento generalizado en los principales tributos (renta, IGV e ISC), junto con el mayor rendimiento de otros ingresos tributarios.



**UCAYALI: RECAUDACION TRIBUTARIA DEL GOBIERNO CENTRAL**  
(Miles de Nuevos Soles)

	Feb.2001	Feb.2002	Ene.-Feb.2001	Ene.-Feb.2002
<b>Total</b>	<b>6 193</b>	<b>6 271</b>	<b>14 379</b>	<b>16 092</b>
Impuesto a la renta	2 036	2 342	4 315	5 235
Impuesto General a las Ventas	761	932	1 311	1 744
Impuesto Selectivo al Consumo	2 596	2 081	7 279	7 625
Impuestos a la importación	3	5	35	10
Otros ingresos tributarios	727	862	1 328	1 405
Ingresos no tributarios	70	49	111	73

Fuente: SUNAT- Oficina Zonal de Pucallpa y Aduana de Pucallpa.

## V. CRÉDITO Y LIQUIDEZ

En febrero, las variables monetarias crédito y la liquidez presentaron un comportamiento positivo en el Sistema Financiero de *Ucayali*, al producirse un ligero incremento tanto en las colocaciones (0,2 por ciento) cuanto en los depósitos (1,7 por ciento) respecto a los saldos de enero. El incremento de las colocaciones se dio particularmente en los créditos en dólares y en las captaciones en los depósitos a plazo en moneda nacional y depósitos de ahorro en moneda extranjera.

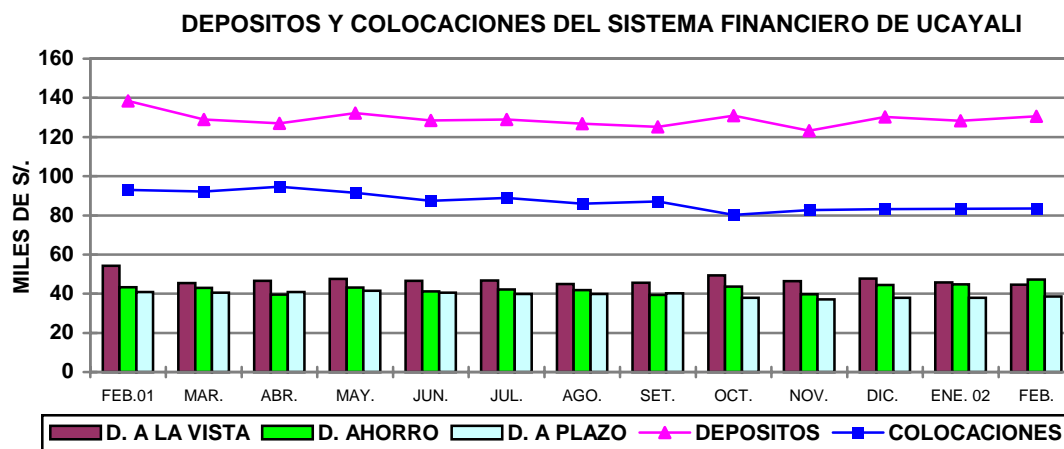

### 1. Colocaciones

Al 28 febrero, las colocaciones ascendían a S/. 83,51 millones, saldo menor en S/. 9,52 millones (-10,2 por ciento) con respecto a igual mes del año anterior, lo cual equivale a una disminución real de 9,2 por ciento, al haberse contraído tanto el crédito en moneda nacional (-1,7 por ciento) cuanto extranjera (-16,1 por ciento). El porcentaje de dolarización de las colocaciones era de 48,1 por ciento, menor al registrado en febrero del año anterior (52,1 por ciento). Actualmente las colocaciones en moneda nacional representan el 51,9 por ciento del total de colocaciones.

Al finalizar el segundo mes del año, la participación por entidad era la siguiente: Banco Continental (28,2 por ciento), Crédito (27,7 por ciento), Interbank (24,4 por ciento), Trabajo (17,7 por ciento) y Caja Municipal (2,0 por ciento). La entidad no bancaria inició operaciones en setiembre del año anterior.

La cartera pesada del sistema financiero bordeó los S/. 16,0 millones y estuvo integrada por S/. 2,3 millones en créditos vencidos y S/. 13,7 millones en cobranza judicial. En las empresas bancarias el coeficiente de cartera pesada fue de 19,5 por ciento, mayor al 18,4 por ciento registrado en febrero del año anterior.

## UCAYALI: COLOCACIONES TOTALES DEL SISTEMA FINANCIERO

(Saldos en Miles de Nuevos Soles)

	Feb. 2002	Ene. 2001	Feb. 2002	Var. Real Anual %
<b>Total Sist. Financiero</b>	<b>93 032</b>	<b>83 370</b>	<b>83 512</b>	<b>-9,2</b>
M. Nacional	44 564	43 625	43 316	-1,7
M. Extranjera	48 467	39 745	40 196	-16,1
<b>Sistema Bancario</b>	<b>93 032</b>	<b>81 963</b>	<b>81 814</b>	<b>-11,1</b>
Banco Continental	29 668	23 742	23 542	-19,8
Banco de Crédito	28 111	23 664	23 162	-16,7
Banco Internacional	20 369	19 894	20 338	1,0
Banco del Trabajo	14 883	14 663	14 772	0,4
<b>Sistema no Bancario</b>	<b>=</b>	<b>1 407</b>	<b>1 699</b>	<b>=</b>
CMAC Maynas	-	1 407	1 699	-

Fuente: Entidades Financieras

## 2. Depósitos

Al 28 de febrero, el saldo total de depósitos del Sistema Financiero de *Ucayali* sumaba S/. 130,52 millones, de acuerdo a los reportes alcanzados por las entidades financieras, habiendo disminuido en S/. 7,9 millones (-5,7 por ciento) respecto al registrado al finalizar el primer bimestre del año anterior, lo cual equivale a un deterioro real de 4,7 por ciento en la liquidez, originado en los bancos que tienen mayor participación.

Los diferentes componentes de la liquidez registraron las siguientes tasas de crecimiento real anual: depósitos vista M/N (-27,3 por ciento) y M/E (68,0 por ciento); depósitos de ahorro M/N (37,2 por ciento) y M/E (-2,0 por ciento); asimismo, depósitos a plazo M/N (103,3 por ciento) y M/E (-13,7 por ciento). Al parecer, la estabilidad mostrada por la moneda nacional le estaría permitiendo retomar su función como medio de reserva, lo cual se hace evidente tanto en el crecimiento de los depósitos de ahorro en nuevos soles como de los depósitos a plazo en esta denominación.

A febrero, la participación de las entidades financieras en el total de la liquidez era la siguiente: Banco Continental (50,3 por ciento), Crédito (38,4 por ciento), Interbank (4,1 por ciento), Trabajo (0,7 por ciento), Nación (0,6 por ciento) y Caja Municipal (0,1 por ciento).

## UCAYALI: DEPOSITOS Y OBLIGACIONES DEL SISTEMA FINANCIERO

(Saldos en miles de Nuevos Soles)

	Feb. 2002	Ene. 2001	Feb. 2002	Var.% anual Real
<b>Total Sist. Financiero</b>	<b>138 452</b>	<b>128 366</b>	<b>130 515</b>	<b>-4,7</b>
<b>M. Nacional</b>	<b>65 209</b>	<b>58 597</b>	<b>59 773</b>	<b>-7,3</b>
<b>M. Extranjera</b>	<b>73 243</b>	<b>69 769</b>	<b>69 742</b>	<b>-2,3</b>
Depósitos a la vista	54 260	45 709	44 561	-16,9
Depósitos de ahorro	43 387	44 738	47 307	10,3
Depósitos a plazo	40 806	37 919	38 647	-4,2
<b>Sistema Bancario</b>	<b>138 452</b>	<b>128 222</b>	<b>130 378</b>	<b>-4,8</b>
Banco Continental	78 550	66 588	69 628	-10,4
Banco de Crédito	54 731	54 199	53 193	-1,7
Banco Internacional	3 336	5 441	5 661	71,6
Banco del Trabajo	930	1 051	1 027	11,7
Banco de la Nación	905	943	869	-2,9
<b>Sistema no Bancario</b>	<b>=</b>	<b>144</b>	<b>137</b>	<b>=</b>
CMAC Maynas	-	144	137	-

Fuente: Instituciones Financieras

### 3. Tasas de interés

La tasa de interés interbancaria promedio en moneda nacional bajó de 2,7 a 2,6 por ciento en febrero, respecto al mes anterior, en cambio la de moneda extranjera se incrementó de 1,8 a 1,9 por ciento. La tasa de interés preferencial para préstamos corporativos a 90 días, se redujo de un promedio de 4,3 por ciento a 3,9 por ciento en moneda nacional, permaneciendo estable en 2,9 por ciento en moneda extranjera.

La tasa activa en moneda nacional (TAMN) disminuyó de 23,1 a 22,6 por ciento y en moneda extranjera (TAMEX) permaneció en 9,9 por ciento. En cuanto a la tasa pasiva continúa la tendencia decreciente, esta vez bajó de 4,6 a 4,0 por ciento en moneda nacional y de 2,0 a 1,8 por ciento en moneda extranjera.

#### TASAS DE INTERES ACTIVAS Y PASIVAS PROMEDIO (Efectivas anuales)

Año	MONEDA NACIONAL					MONEDA EXTRANJERA				
	Sobregiro	Descuento 1/	Preferencial 2/	TAMN	TIPMN	Sobregiro	Descuento 3/	Preferencial 4/	TAMEX	TIPMEX
<b>1999</b>	<b>76,0</b>	<b>30,8</b>	<b>n.d.</b>	<b>35,0</b>	<b>11,8</b>	<b>23,9</b>	<b>15,6</b>	<b>n.d.</b>	<b>16,5</b>	<b>5,1</b>
<b>2000</b>	<b>68,4</b>	<b>27,9</b>	<b>n.d.</b>	<b>30,0</b>	<b>9,8</b>	<b>21,9</b>	<b>12,8</b>	<b>n.d.</b>	<b>13,7</b>	<b>4,7</b>
<b>2001</b>	<b>82,5</b>	<b>20,4</b>	<b>11,2</b>	<b>25,0</b>	<b>7,5</b>	<b>21,9</b>	<b>11,4</b>	<b>5,2</b>	<b>12,1</b>	<b>3,5</b>
Ene.	68,5	25,5	13,8	25,9	8,8	21,0	11,9	7,4	12,6	4,4
Feb.	88,4	22,3	13,0	25,2	8,7	21,9	13,3	6,8	13,2	4,3
Mar.	88,9	21,3	12,4	24,9	8,5	22,3	12,3	6,4	12,9	4,1
Abr.	87,7	20,8	14,2	25,4	8,2	22,1	11,7	6,5	12,5	3,9
May	86,2	21,0	15,5	25,8	8,4	22,1	11,6	5,9	12,3	3,7
Jun.	86,0	21,2	13,2	26,1	8,4	22,1	11,6	5,5	12,2	3,6
Jul.	80,2	21,3	12,1	26,6	8,1	22,1	11,9	5,0	12,4	3,5
Ago.	79,5	20,6	10,8	26,1	7,7	21,8	11,5	4,7	12,1	3,4
Set.	79,0	19,4	9,4	24,6	6,7	21,3	11,1	4,4	12,0	3,2
Oct.	72,1	17,7	8,0	23,5	6,3	21,1	11,0	3,7	11,9	2,8
Nov.	66,5	16,8	6,3	22,7	5,9	20,8	10,7	3,2	11,7	2,6
Dic.	72,8	17,2	5,0	23,0	5,1	24,9	8,7	3,1	10,2	2,2
<b>2002</b>										
Ene.	72,4	16,5	4,3	23,1	4,6	23,3	8,5	2,9	9,9	2,0
Feb.	81,1	16,1	3,9	22,6	4,0	21,9	8,6	2,9	9,9	1,8

TIPMN : Tasa de Interés Pasiva en Moneda Nacional.

TIPMEX : Tasa de Interés Pasiva en Moneda Extranjera.

1/ Y 3/ : Préstamos y descuentos hasta 360 días.

2/ y 4/ : Preferencial corporativa a 90 días

Iquitos, mayo 2002

**UCAYALI: INDICE DE PRECIOS AL CONSUMIDOR DE LA CIUDAD DE PUCALLPA**

**(Base 1994=100)**

	<u>Ponderado</u>	2001												2002		<u>Variación Porcentual</u>		
		Feb.	Mar.	Abr.	May.	Jun.	Jul.	Ago.	Sep.	Oct.	Nov.	Dic.	Ene.	Feb.	Mensual	Acumulada	Anual	
<b>Indice General</b>	<b>100,0</b>	<b>160,0</b>	<b>159,6</b>	<b>159,3</b>	<b>159,1</b>	<b>158,7</b>	<b>157,6</b>	<b>157,8</b>	<b>157,8</b>	<b>157,9</b>	<b>157,6</b>	<b>157,3</b>	<b>157,6</b>	<b>158,4</b>	<b>0,52</b>	<b>0,69</b>	<b>(0,96)</b>	
Alimentos y bebidas	59,2	156,8	155,8	155,2	154,5	153,1	151,2	151,4	151,2	151,3	152,8	153,1	153,8	155,1	0,88	1,37	(1,06)	
Vestido y Calzado	5,8	161,8	163,5	164,7	166,7	166,7	166,7	167,5	168,7	168,7	169,1	169,2	169,4	169,4	0,00	0,12	4,72	
Alq. Vivienda, Comb. Elec.	10,3	168,2	168,7	167,4	168,5	170,6	171,1	170,8	170,8	170,5	159,5	155,2	153,3	153,1	(0,13)	(1,35)	(8,96)	
Muebles, Ens. y Manten.	5,0	153,4	153,5	153,5	153,5	153,7	153,8	154,1	154,9	155,0	155,0	155,2	155,6	155,7	0,08	0,36	1,54	
Cuidados y Cons. de Salud	1,7	232,9	238,8	241,8	242,2	244,3	244,9	245,1	245,9	246,3	248,0	248,0	248,1	248,4	0,11	0,12	6,63	
Transportes y Comunic.	9,3	158,7	158,7	158,9	158,9	159,2	159,1	159,0	158,9	158,8	158,3	158,3	158,2	158,2	0,00	(0,04)	(0,26)	
Esparc. Div. Serv. Cult.	3,2	167,9	167,2	168,1	168,7	169,6	170,2	170,4	170,9	170,9	170,9	170,9	170,9	171,8	0,50	0,52	2,31	
Otros Bienes y Servicios	5,6	157,6	157,9	158,4	158,3	158,5	158,9	159,1	159,5	159,5	159,6	159,6	159,8	159,8	0,00	0,08	1,37	

Fuente: Instituto Nacional de Estadística e Informática INEI-Pucallpa

## TIPO DE CAMBIO

	PROMEDIO 2 0 0 0	2001											PROMEDIO 2 0 0 1	2002		PROMEDIO 2 0 0 2	
		Feb.	Mar.	Abr.	May.	Jun.	Jul.	Ago.	Sep.	Oct.	Nov.	Dic.		Ene.	Feb.		
<b>PROMEDIO DEL PERIODO</b>																	
<b>BANCARIO 1/</b>																	
COMPRA	<b>3,487</b>	3,527	3,519	3,557	3,601	3,529	3,502	3,490	3,489	3,459	3,438	3,434	<b>3,506</b>	3,458	3,476	<b>3,467</b>	
VENTA	<b>3,490</b>	3,530	3,521	3,560	3,602	3,533	3,505	3,493	3,491	3,461	3,441	3,437	<b>3,508</b>	3,461	3,478	<b>3,470</b>	
PROMEDIO	<b>3,488</b>	3,528	3,520	3,559	3,601	3,531	3,503	3,491	3,490	3,460	3,440	3,435	<b>3,507</b>	3,460	3,477	<b>3,469</b>	
<b>INFORMAL 2/</b>																	
COMPRA	<b>3,486</b>	3,520	3,514	3,550	3,597	3,529	3,504	3,489	3,485	3,455	3,437	3,435	<b>3,503</b>	3,457	3,471	<b>3,464</b>	
VENTA	<b>3,490</b>	3,523	3,516	3,553	3,600	3,532	3,507	3,491	3,488	3,458	3,437	3,438	<b>3,505</b>	3,460	3,475	<b>3,468</b>	
PROMEDIO	<b>3,488</b>	3,522	3,515	3,552	3,598	3,530	3,506	3,490	3,486	3,457	3,437	3,436	<b>3,504</b>	3,458	3,473	<b>3,466</b>	
<b>FIN DEL PERIODO</b>																	
<b>BANCARIO 1/</b>																	
COMPRA	<b>3,523</b>	3,522	3,523	3,584	3,624	3,511	3,485	3,480	3,482	3,439	3,434	3,441	<b>3,505</b>	3,476	3,469	<b>3,473</b>	
VENTA	<b>3,527</b>	3,524	3,525	3,589	3,628	3,514	3,488	3,483	3,484	3,443	3,435	3,446	<b>3,508</b>	3,478	3,471	<b>3,475</b>	
PROMEDIO	<b>3,525</b>	3,523	3,524	3,587	3,626	3,513	3,487	3,482	3,483	3,441	3,435	3,444	<b>3,507</b>	3,477	3,470	<b>3,474</b>	
<b>INFORMAL 2/</b>																	
COMPRA	<b>3,524</b>	3,517	3,518	3,584	3,614	3,509	3,486	3,476	3,479	3,434	3,432	3,445	<b>3,502</b>	3,470	3,466	<b>3,468</b>	
VENTA	<b>3,527</b>	3,520	3,521	3,587	3,618	3,511	3,489	3,479	3,482	3,438	3,434	3,448	<b>3,505</b>	3,474	3,470	<b>3,472</b>	
PROMEDIO	<b>3,526</b>	3,519	3,520	3,585	3,616	3,510	3,488	3,478	3,480	3,436	3,433	3,447	<b>3,503</b>	3,472	3,468	<b>3,470</b>	

1/ correspondiente a la cotización del mercado libre publicado por la Superintendencia de Banca y Seguros

2/ Tipo de cambio de mercado informal calculado a base de las observaciones propias

**UCAYALI: PRODUCCION DE PRINCIPALES PRODUCTOS AGROPECUARIOS 2001 - 2002 1/**  
(VBP y Toneladas métricas)

	2001												TOTAL 2 001	2002		Var.% 2002/2001	
	Feb.	Mar.	Abr.	May.	Jun.	Jul.	Ago.	Sep.	Oct.	Nov.	Dic.	ENE.		Feb.	Feb.	ENE.-Feb.	
<b>I. TOTAL AGROPECUARIO 2/</b>	<b>16 715</b>	<b>17 123</b>	<b>17 903</b>	<b>14 449</b>	<b>13 295</b>	<b>12 151</b>	<b>12 877</b>	<b>14 484</b>	<b>14 174</b>	<b>16 406</b>	<b>16 190</b>	<b>188 255</b>	<b>11 752</b>	<b>14 668</b>	<b>(12,2)</b>	<b>(32,6)</b>	
<b>A. AGRICOLA 2/</b>	<b>13 869</b>	<b>15 412</b>	<b>14 992</b>	<b>12 226</b>	<b>10 858</b>	<b>10 116</b>	<b>10 877</b>	<b>12 956</b>	<b>11 496</b>	<b>14 756</b>	<b>13 892</b>	<b>162 205</b>	<b>8 923</b>	<b>12 161</b>	<b>(12,3)</b>	<b>(39,1)</b>	
Arroz Cáscara	2 304	1 622	1 101	214	142	137	1 163	2 832	3 218	1 135	1 186	18 615	1 333	1 602	(30,5)	(50,0)	
Frijol G.S.	12	6	0	0	15	147	608	621	407	67	79	1 993	7	0	(100,0)	(83,6)	
Frijol Chiclayo	55	29	22	0	59	50	459	874	606	70	50	2 307	32	35	(36,5)	(24,4)	
Plátano	16 976	17 661	18 737	17 403	15 831	14 407	12 447	15 462	7 448	19 038	20 730	199 079	13 175	17 312	2,0	(23,6)	
Yuca	7 019	9 566	7 547	8 329	6 174	5 462	6 584	5 150	6 410	8 834	8 261	92 355	3 311	7 054	0,5	(48,3)	
Limón	668	1 718	2 120	1 283	902	591	831	1 374	890	724	533	12 920	665	607	(9,2)	(34,9)	
Naranja	496	1 398	3 359	1 631	1 827	1 582	65	631	838	875	635	14 353	730	707	42,6	(5,0)	
Papaya	617	1 356	1 545	1 034	1 240	1 099	873	818	1 260	1 568	1 684	14 614	804	1 030	66,9	(14,2)	
Mandarina	138	187	535	841	620	590	15	233	36	58	15	3 694	67	267	93,5	(41,0)	
Piña	766	766	622	211	139	190	126	822	1 690	2 415	420	10 107	72	310	(59,5)	(85,9)	
Mango	27	163	0	0	0	0	0	45	888	2 488	2 403	6 782	618	0	(100,0)	(22,3)	
Tomate	45	34	11	24	25	20	56	159	93	83	107	713	26	21	(54,6)	(54,6)	
Sandía	98	0	0	15	17	194	4 083	1 596	976	243	0	7 259	0	0	(100,0)	(100,0)	
Cocotero	301	341	751	393	363	362	505	583	489	334	343	5 306	321	297	(1,4)	(26,8)	
Maní	87	26	27	20	0	2	81	159	131	103	69	848	10	42	(51,5)	(77,4)	
Caña Azúcar	3 401	6 822	4 848	3 805	3 929	2 998	2 469	2 647	3 297	1 572	1 810	42 853	950	3 861	13,5	(44,4)	
Maíz Amarillo Duro	5 762	2 518	1 351	502	210	116	926	1 144	1 782	1 086	1 017	20 235	834	2 002	(65,3)	(70,4)	
Palma Aceitera	1 151	1 162	1 071	1 054	1 162	1 360	1 319	1 435	1 606	1 712	1 692	15 793	1 523	1 496	30,0	36,0	
Cacao	23	35	44	34	41	26	20	23	25	22	35	362	15	27	18,6	(27,4)	
Café	2	52	78	138	121	124	30	25	0	22	19	615	9	11	473,7	154,2	
Aguaje	1 644	3 432	3 414	2 683	1 600	1 100	1 110	2 560	2 302	2 299	2 121	27 472	1 380	780	(52,5)	(55,5)	
Camu Camu	20	25	14	10	4	0	1	25	13	28	20	201	29	23	13,2	(13,5)	
Pijuayo Fruto	561	935	577	59	363	377	232	188	216	262	325	5 631	1 028	749	33,6	(15,2)	
Pijuayo Palmito	112	0	2	41	50	50	64	23	35	30	22	580	5	57	(49,2)	(76,6)	
<b>OTROS 2/</b>	<b>659</b>	<b>742</b>	<b>703</b>	<b>381</b>	<b>379</b>	<b>520</b>	<b>778</b>	<b>834</b>	<b>755</b>	<b>604</b>	<b>461</b>	<b>7 752</b>	<b>342</b>	<b>510</b>	<b>(22,6)</b>	<b>(46,7)</b>	
<b>B. PECUARIO 2/</b>	<b>2 846</b>	<b>1 711</b>	<b>2 912</b>	<b>2 223</b>	<b>2 437</b>	<b>2 035</b>	<b>2 000</b>	<b>1 528</b>	<b>2 678</b>	<b>1 650</b>	<b>2 299</b>	<b>26 049</b>	<b>2 829</b>	<b>2 507</b>	<b>(11,9)</b>	<b>16,6</b>	
<b>B.1. CARNE (t.m.)</b>	<b>645</b>	<b>484</b>	<b>804</b>	<b>598</b>	<b>645</b>	<b>508</b>	<b>491</b>	<b>383</b>	<b>646</b>	<b>504</b>	<b>459</b>	<b>6 637</b>	<b>629</b>	<b>568</b>	<b>(12,1)</b>	<b>7,2</b>	
Aves	477	311	655	477	529	406	337	230	480	318	271	4 817	475	419	(12,2)	11,2	
Porcino	74	53	64	47	45	34	46	53	45	52	70	632	58	51	(30,4)	(9,8)	
Vacuno	86	115	82	71	68	64	102	94	117	130	109	1 131	87	92	6,9	1,1	
Ovinos	8	5	3	3	2	4	5	6	4	3	8	57	9	5	(41,2)	0,8	
<b>B.2. LECHE (t.m.)</b>	<b>184</b>	<b>151</b>	<b>160</b>	<b>139</b>	<b>101</b>	<b>94</b>	<b>94</b>	<b>65</b>	<b>85</b>	<b>86</b>	<b>101</b>	<b>1 446</b>	<b>107</b>	<b>106</b>	<b>(42,4)</b>	<b>(42,4)</b>	
<b>B.3. HUEVOS (t.m.)</b>	<b>324</b>	<b>28</b>	<b>128</b>	<b>115</b>	<b>158</b>	<b>173</b>	<b>174</b>	<b>116</b>	<b>265</b>	<b>267</b>	<b>357</b>	<b>2 159</b>	<b>361</b>	<b>299</b>	<b>(7,7)</b>	<b>74,3</b>	

Fuente: Oficina de Información Agraria - Pucallpa

1/ PRELIMINAR

2/ Valor Bruto de Producción a Precios 1994 (nuevos soles)

**UCAYALI: PRODUCCION DE OTROS PRODUCTOS AGRICOLAS 2001 - 2002 1/  
(VBP y Toneladas métricas)**

	2001												TOTAL 2 001	2 002		Var.% 2002/2001	
	Feb.	Mar.	Abr.	May.	Jun.	Jul.	Ago.	Sep.	Oct.	Nov.	Dic.	Ene.		Feb.	Feb.	Ene.-Feb.	
	<b>OTROS CULTIVOS 2/</b>	<b>659</b>	<b>742</b>	<b>703</b>	<b>381</b>	<b>379</b>	<b>520</b>	<b>778</b>	<b>834</b>	<b>755</b>	<b>604</b>	<b>461</b>		<b>7 752</b>	<b>342</b>	<b>510</b>	<b>(22,6)</b>
Ajonjolí	4	0	0	10	0	0	2	0	0	0	1	29	0	0	(100,0)	(100,0)	
Ají	78	128	108	85	73	41	99	119	57	93	122	1 104	47	56	(28,1)	(42,9)	
Algodón	88	86	23	19	18	23	65	43	77	66	38	659	1	18	(79,2)	(90,5)	
Barbasco	10	136	14	17	2	0	37	0	15	0	11	249	3	4	(58,1)	(63,2)	
Camote	131	171	58	71	79	80	68	109	97	123	133	1 207	53	75	(42,7)	(41,4)	
Cocona	195	238	258	215	240	282	244	178	279	210	186	2 902	20	216	10,6	(58,8)	
Col	43	14	21	0	0	0	9	28	15	12	8	166	4	13	(70,3)	(72,0)	
Frijol de Palo	21	54	24	12	15	9	7	26	14	10	13	218	7	11	(49,0)	(51,4)	
Copoazú	13	0	43	29	0	0	1	1	1	16	64	170	2	26	93,2	69,6	
Guaba	194	332	872	665	587	408	140	264	617	662	415	5 756	255	257	32,7	(35,6)	
Guanabana	0	19	50	44	23	22	6	62	83	45	28	451	37	0	-	(45,1)	
Hierba Luisa	8	48	11	2	14	27	13	8	30	12	0	191	0	2	(80,3)	(94,0)	
Lechuga	23	10	0	0	0	5	4	19	31	7	6	138	2	7	(67,7)	(82,6)	
Marañón	41	0	72	72	92	0	10	47	269	209	203	1 185	121	38	(6,3)	(24,9)	
Melón	40	53	8	0	0	20	569	566	321	78	15	1 765	108	15	(62,0)	(9,2)	
Pan del Arbol	185	290	432	274	234	287	192	190	446	194	183	3 309	284	275	48,3	(4,8)	
Palillo	57	38	0	4	43	27	21	24	8	15	30	323	18	35	(38,9)	(52,2)	
Palta	68	0	70	8	21	2	46	51	52	26	21	427	59	82	20,9	7,9	
Pepino	160	192	115	23	132	28	247	156	19	170	174	1 618	22	129	(19,4)	(58,3)	
Pituca	167	254	139	170	129	157	179	141	129	122	134	1 903	129	184	10,5	(10,1)	
Pimienta	0	0	3	0	0	32	11	18	12	9	6	102	14	0	-	31,8	
Sachapapa	140	150	96	52	96	134	150	143	34	66	70	1 257	13	73	(48,0)	(67,7)	
Soya	16	1	0	0	0	7	60	75	65	31	25	291	0	4	(77,1)	(85,8)	
Taperiba	196	660	612	325	99	0	0	7	0	47	0	2 085	117	322	64,6	30,9	
Té	30	29	39	39	43	36	36	40	28	0	0	350	12	26	(13,6)	(35,7)	
Ungurahui	185	334	606	239	282	304	299	168	343	349	465	4 178	278	218	18,1	(37,1)	
Urena (Yute)	0	0	0	0	0	0	0	0	0	0	0	0	0	0	-	-	
Zapallo	135	97	33	25	39	45	144	173	92	52	38	937	27	62	(53,6)	(55,1)	
Zapote	485	483	610	4	0	0	0	22	0	0	0	2 316	0	548	12,9	(54,3)	

Fuente: Oficina de Información Agraria - Pucallpa

1/ PRELIMINAR

2/ Valor Bruto de Producción a Precios 1994 (nuevos soles)

**UCAYALI: SIEMBRA POR CAMPAÑA DE LOS PRINCIPALES PRODUCTOS AGRICOLAS 1/  
(Hectáreas)**

	2000-2001						CAMPANA 2000-2001	2001-2002						Var. %		
	Feb.	Mar.	Abr.	May.	Jun.	Jul.		Ago.	Sep.	Oct.	Nov.	Dic.	Ene.	Feb.	Feb.	Ago.-Feb.
<b>I. TOTAL AGRÍCOLA</b>	<b>2 720</b>	<b>1 079</b>	<b>2 893</b>	<b>6 227</b>	<b>4 145</b>	<b>2 152</b>	<b>45 257</b>	<b>1 597</b>	<b>2 583</b>	<b>3 411</b>	<b>2 894</b>	<b>2 708</b>	<b>1 145</b>	<b>2 271</b>	<b>(16,5)</b>	<b>(42,3)</b>
Arroz Cáscara	66	64	412	1 338	851	517	8 077	142	690	874	697	485	83	54	(18,2)	(38,2)
Frijol G.S.	4	17	571	937	399	46	2 013	31	16	0	0	0	10	40	900,0	123,0
Frijol Chiclayo	0	2	208	669	441	134	1 606	31	30	16	9	9	0	0	-	(37,5)
Plátano	324	166	217	251	198	175	3 811	169	129	271	208	191	444	1 049	223,8	(12,3)
Yuca	186	377	392	766	694	464	6 872	536	365	462	463	482	320	160	(13,8)	(33,3)
Limón	2	9	14	13	8	11	137	13	9	13	9	10	4	5	150,0	(25,2)
Naranja	7	6	20	8	14	15	170	14	9	12	9	7	3	6	(15,4)	(45,3)
Papaya	83	42	25	53	22	37	743	49	45	48	25	27	30	176	112,7	(29,4)
Mandarina	2	7	12	6	10	7	105	3	3	12	7	5	4	1	(50,0)	(44,4)
Piña	10	16	27	14	9	22	247	19	17	5	25	24	4	87	810,5	12,8
Mango	5	1	2	5	3	2	134	0	0	1	2	2	0	0	(100,0)	(95,9)
Tomate	3	3	4	23	35	20	127	5	10	5	4	3	1	0	(100,0)	(36,5)
Sandía	0	2	54	247	84	34	525	6	2	0	0	0	1	0	-	(91,5)
Cocotero	2	10	7	6	7	5	121	11	7	12	4	3	6	1	(50,0)	(50,6)
Maní	0	2	89	148	109	58	628	35	54	45	8	10	0	0	-	(32,1)
Caña Azúcar	1 638	34	49	48	32	23	2 200	23	32	161	11	26	13	253	(84,6)	(74,3)
Maíz Amarillo Duro	53	70	357	1 224	838	320	8 101	301	797	1 010	653	563	100	18	(66,0)	(35,0)
Palma Aceitera	1	30	10	70	50	0	1 695	0	60	60	71	171	32	55	5 400,0	(70,8)
Cacao	1	16	12	4	6	6	218	2	11	15	9	3	2	2	50,0	(75,0)
Café	0	3	15	28	11	9	172	8	13	21	18	17	6	6	+	(16,5)
Aguaje	10	6	3	7	18	12	159	7	4	19	16	13	7	12	20,0	(31,3)
Camu Camu	0	2	0	7	11	4	389	8	2	0	9	9	0	0	-	(92,3)
Pijuayo Fruto	1	12	4	9	7	1	135	9	2	3	6	9	2	3	200,0	(67,3)
Pijuayo Palmito	2	0	20	0	0	0	288	7	5	0	1	1	0	0	(100,0)	(94,8)
OTROS	322	186	372	348	293	234	6 587	170	274	346	630	639	75	346	7,4	(51,9)

Fuente: Oficina de Información Agraria - Pucallpa  
1/ PRELIMINAR



**UCAYALI: SIEMBRA POR CAMPAÑA DE OTROS PRODUCTOS AGRICOLAS 1/  
(Hectáreas)**

	2000-2001						CAMPANA 2000-2001	2001-2002						Var. %		
	Feb.	Mar.	Abr.	May.	Jun.	Jul.		Ago.	Sep.	Oct.	Nov.	Dic.	Ene.	Feb.	Feb.	Ago.-Feb.
<b>OTROS CULTIVOS</b>	<b><u>322</u></b>	<b><u>186</u></b>	<b><u>372</u></b>	<b><u>348</u></b>	<b><u>293</u></b>	<b><u>234</u></b>	<b><u>6 587</u></b>	<b><u>170</u></b>	<b><u>274</u></b>	<b><u>346</u></b>	<b><u>630</u></b>	<b><u>639</u></b>	<b><u>75</u></b>	<b><u>346</u></b>	<b><u>7,4</u></b>	<b><u>(51,9)</u></b>
Ajonjolí	0	0	0	2	0	1	4	0	0	0	0	0	0	0	-	(100,0)
Ají	12	12	10	30	18	19	420	22	10	15	19	35	4	7	(39,7)	(66,7)
Algodón	214	14	12	12	19	7	3 363	4	163	222	533	514	2	218	1,9	(49,8)
Barbasco	6	14	35	18	1	0	105	0	0	1	0	1	2	5	(9,1)	(78,6)
Camote	7	11	12	10	19	8	182	0	3	7	16	18	12	13	92,3	(45,7)
Cocona	15	16	17	14	18	24	225	24	25	23	15	14	8	21	41,4	(6,0)
Col	4	2	1	4	5	2	41	1	1	0	0	0	1	0	-	(92,0)
Frijol de Palo	10	12	27	18	20	24	255	6	6	4	2	4	0	7	(30,0)	(82,1)
Copoazú	2	1	7	2	0	0	17	1	0	2	2	2	0	2	(25,0)	21,4
Guaba	3	16	10	10	15	14	249	18	12	11	9	6	8	7	133,3	(62,1)
Guanabana	3	2	6	3	0	4	45	2	3	3	4	0	1	4	60,0	(45,0)
Hierba Luisa	9	9	2	4	2	4	44	1	1	4	0	0	0	1	(88,9)	(70,8)
Lechuga	0	0	1	3	5	5	35	0	1	1	0	3	0	0	-	(81,3)
Marañón	1	5	6	1	2	4	78	1	0	3	3	3	0	0	(100,0)	(84,9)
Melón	0	0	6	51	29	20	124	2	4	1	0	0	0	0	-	(67,4)
Pan del Arbol	0	0	75	22	9	7	134	3	4	10	5	3	0	1	+	18,6
Palillo	1	2	3	10	7	5	65	6	2	9	2	4	7	4	300,0	(16,7)
Palta	1	1	1	2	1	0	70	2	3	4	1	2	1	4	300,0	(74,7)
Pepino	1	6	12	35	27	16	173	8	9	13	2	2	0	5	400,0	(49,8)
Pituca	12	25	20	9	21	10	256	12	7	4	9	13	8	19	54,2	(59,0)
Pimienta	10	10	9	5	15	18	97	29	9	3	2	9	0	0	(100,0)	30,0
Sachapapa	3	2	11	5	8	10	136	2	6	4	7	7	23	30	883,3	(22,6)
Soya	0	0	20	55	35	30	175	25	8	1	1	1	0	0	-	(0,8)
Taperiba	0	1	1	0	8	1	54	2	1	4	1	0	0	1	+	(80,5)
Té	0	0	0	0	0	0	1	0	0	0	0	0	0	0	-	(100,0)
Ungurahui	4	7	0	8	0	1	36	10	8	5	0	1	0	0	(100,0)	20,0
Urena (Yute)	0	0	0	0	0	0	0	0	0	0	0	0	0	0	-	-
Zapallo	3	8	10	16	12	4	101	5	4	0	4	7	5	3	0,0	(49,3)
Zapote	4	13	62	2	0	0	106	1	4	8	2	3	2	0	(100,0)	(36,2)

Fuente: Oficina de Información Agraria - Pucallpa

1/ PRELIMINAR

**UCAYALI: DESEMBARQUE TOTAL DE PESCADO 1/  
(Toneladas métricas)**

	2001											TOTAL 2001	2002		Var.% 2002/2001	
	Feb.	Mar.	Abr.	May.	Jun.	Jul.	Ago.	Sep.	Oct.	Nov.	Dic.		Ene.	Feb.	Feb.	Ene.-Feb.
<b>TOTAL</b>	<b>894</b>	<b>834</b>	<b>691</b>	<b>906</b>	<b>922</b>	<b>993</b>	<b>1 314</b>	<b>922</b>	<b>1 198</b>	<b>815</b>	<b>654</b>	<b>11 123</b>	<b>1048</b>	<b>835</b>	<b>(6,6)</b>	<b>0,4</b>
Fresco	173	173	179	246	264	359	347	309	371	244	141	3 056	302	204	17,8	19,5
Seco-Salado	721	661	512	660	658	634	967	614	826	570	513	8 067	747	631	(12,5)	(5,2)
<b>TOTAL 2/</b>	<b>894</b>	<b>834</b>	<b>691</b>	<b>906</b>	<b>922</b>	<b>993</b>	<b>1 314</b>	<b>922</b>	<b>1 198</b>	<b>815</b>	<b>654</b>	<b>11 123</b>	<b>1048</b>	<b>835</b>	<b>(6,6)</b>	<b>0,4</b>
Arahwana	27	15	34	18	23	7	7	21	32	21	0	229	37	23	(14,3)	16,3
Acarahuazú	0	0	0	0	11	0	0	1	0	0	0	14	0	0	(66,7)	(69,7)
Achacubo	0	0	0	0	0	0	0	1	0	15	0	35	0	0	(50,0)	(99,4)
Achune	0	0	0	1	1	1	6	2	0	1	0	13	0	0	-	(100,0)
Ashara	0	0	0	0	0	1	2	1	0	0	0	5	0	0	-	(100,0)
Bagre	1	0	13	55	51	15	31	72	56	3	2	301	8	2	150,0	206,2
Boquichico	196	224	128	155	194	345	358	201	276	199	102	2 544	186	138	(29,6)	(11,1)
Bocón	0	0	0	0	0	0	0	0	0	0	0	1	0	0	-	33,3
Carachama	1	1	1	3	3	2	5	4	5	4	2	35	2	1	18,2	(38,1)
Chambira	1	0	8	8	1	1	1	3	2	2	0	25	1	1	0,0	40,0
Corvina	1	0	2	9	2	2	5	3	7	5	1	44	3	2	166,7	(45,6)
Chiu Chiu	63	20	23	17	6	1	5	4	54	30	29	251	97	56	(12,1)	140,1
Doncella	146	144	107	118	151	151	310	166	186	113	99	1 858	162	119	(18,3)	(10,6)
Dorado	128	147	120	149	149	122	242	120	162	119	118	1 701	139	119	(7,2)	1,4
Fasaco	5	1	3	4	2	2	1	20	4	2	0	48	3	4	(25,5)	(12,8)
Gamitana	73	60	53	39	73	84	69	62	64	71	46	778	82	55	(24,4)	(12,4)
Huapeta	0	0	0	0	0	0	0	0	0	0	0	0	0	0	-	-
Leguía	4	0	1	2	2	0	1	0	3	6	0	21	1	1	(69,8)	(56,8)
Lisa	13	1	6	30	16	9	5	1	0	0	0	93	11	0	(97,7)	(54,7)
LLambina	39	99	41	29	9	2	8	5	40	88	46	499	82	67	72,1	13,5
Llausea	0	0	1	10	0	1	1	2	9	10	23	59	4	38	9 475,0	2 000,5
Manitoa	0	0	0	0	0	0	0	0	0	0	0	0	0	0	-	-
Maparate	79	29	25	85	40	28	46	55	62	10	31	523	56	54	(31,6)	(2,7)
Mota	4	6	2	21	0	14	44	39	55	17	39	290	8	18	414,3	(49,4)
Novia	0	0	0	0	0	0	0	0	0	0	0	1	0	0	-	100,0
Paiche	0	11	6	3	4	23	4	8	0	0	0	60	0	0	-	-
Paco	21	34	50	39	24	9	34	24	35	25	20	342	81	27	30,2	121,1
Palometa	31	3	21	51	50	63	48	31	52	2	2	378	3	11	(63,2)	(74,1)
Panshin	0	0	1	0	0	0	0	0	0	0	0	2	0	0	(100,0)	(70,6)
Paña	2	2	3	4	1	1	1	1	1	2	1	19	3	5	142,9	115,1
Piro	1	1	2	1	1	1	1	0	0	1	0	12	0	2	30,8	(26,5)
Ractacara	0	0	0	0	0	0	0	1	3	4	1	11	7	1	+	-
Sábalo	0	0	0	0	1	1	0	0	0	0	0	3	0	0	-	-
Saltón	23	29	2	0	33	21	27	18	23	22	0	198	27	14	(38,5)	74,7
Sardina	1	1	11	23	32	32	28	37	25	4	8	203	3	2	57,1	92,4
Shiripira	0	0	2	4	2	0	1	5	1	0	0	16	1	0	-	478,9
Tucunaré	1	0	0	0	0	0	0	0	0	2	1	9	1	6	625,0	48,6
Torre	23	2	15	13	29	44	20	7	2	12	28	218	19	30	31,0	5,6
Turushuqui	0	0	3	9	9	0	0	0	15	12	48	126	5	29	+	17,1
Vaselina	0	0	0	1	1	2	2	1	1	1	0	9	0	0	(100,0)	(100,0)
Yulilla	0	1	1	2	1	0	1	2	21	11	5	54	15	8	7 500,0	191,5
Otros	9	1	2	3	0	8	1	4	3	1	1	97	2	1	(87,1)	(95,1)

Fuente: Dirección Regional de Pesquería. Ucayali.

1/ PRELIMINAR

2/ Incluye pescado fresco y seco-salado

**UCAYALI: PRODUCCION DE MADERA ROLLIZA SEGUN ESPECIES 1/  
(Métros cúbicos)**

	2 001												TOTAL 2001	2 002		Var.% 2002/2001	
	Feb.	Mar.	Abr.	May.	Jun.	Jul.	Ago.	Sep.	Oct.	Nov.	Dic.	Ene.		Feb.	Feb.	Ene.-Feb.	
<b>Total</b>	<b>36397</b>	<b>32573</b>	<b>29550</b>	<b>23751</b>	<b>16274</b>	<b>12558</b>	<b>15748</b>	<b>14422</b>	<b>15993</b>	<b>10930</b>	<b>21873</b>	<b>258 818</b>	<b>20 498</b>	<b>17 246</b>	<b>(52,6)</b>	<b>(42,1)</b>	
Aguanomasha	24	0	13	19	17	109	130	124	91	0	98	627	230	295	1 136,7	2 098,9	
Anacaspi	0	0	0	0	0	0	0	0	0	0	0	0	0	0	-	-	
Bolaina blanca	0	0	0	0	0	0	0	0	0	0	0	0	0	0	-	-	
Caoba	3 026	2 677	1 864	1 670	1 003	483	213	109	151	410	1 332	14 709	732	658	(78,3)	(71,0)	
Capirona	1 766	1 108	293	806	1 266	1 763	2 765	3 011	1 501	1 250	1 470	19 135	1 762	2 273	28,7	3,4	
Cashimbo	2 772	1 366	1 116	1 047	730	321	852	646	1 297	318	445	11 591	1 078	614	(77,9)	(51,0)	
Catahua	5 581	4 217	3 079	2 483	2 961	1 659	1 927	2 098	2 170	724	1 916	33 665	586	1 109	(80,1)	(83,8)	
Cedro	3 132	3 889	3 515	3 496	1 495	770	412	80	315	797	2 581	23 403	1 214	993	(68,3)	(63,5)	
Copaiba	2 715	1 976	2 651	1 920	1 985	1 189	1 235	514	509	420	1 104	18 226	2 437	875	(67,8)	(29,9)	
Cumala	2 536	2 176	3 016	2 680	1 418	1 305	576	772	1 040	1 048	2 055	20 324	1 192	1 824	(28,1)	(28,8)	
Estoraque	24	24	50	18	19	20	57	10	25	5	8	296	23	41	65,8	6,6	
Huayruro	149	507	492	74	238	299	558	904	862	375	196	4 972	585	142	(4,5)	55,5	
Huiguerilla	0	0	0	0	0	0	0	0	0	0	0	0	0	0	-	-	
Huimba negra	41	0	38	12	6	15	222	115	68	10	41	606	55	10	(75,7)	(16,3)	
Ishpingo	429	970	733	680	463	54	90	11	89	126	510	4 842	351	194	(54,7)	(51,1)	
Lagarto caspi	211	113	69	56	71	63	81	25	77	45	12	875	61	35	(83,4)	(63,6)	
Loro Micuna	53	0	5	0	0	24	1 503	0	0	0	0	1 584	0	0	(100,0)	(100,0)	
Lupuna blanca	5 688	5 310	4 161	2 228	1 069	1 239	0	2 147	1 975	1 582	4 558	33 454	4 238	3 999	(29,7)	(10,3)	
Manchinga	263	145	77	58	0	59	135	11	124	11	2	884	0	0	(100,0)	(100,0)	
Marupa	0	0	0	15	0	0	10	0	0	0	0	25	0	0	-	-	
Moena	921	1 093	1 691	1 258	665	311	404	230	274	62	343	7 612	429	216	(76,5)	(49,6)	
Panguana	46	48	0	0	0	0	6	0	0	0	24	137	11	40	(12,5)	(12,6)	
Pashaco	507	236	317	420	372	218	46	16	60	10	100	2 546	198	188	(62,9)	(48,6)	
Pumaquiro	22	345	206	312	114	22	52	72	188	72	62	1 573	118	130	499,8	94,9	
Quinilla	1 316	966	306	94	299	187	968	218	369	406	380	6 815	652	384	(70,9)	(60,5)	
Requia	131	378	297	41	25	278	278	111	352	67	849	3 048	224	137	4,6	(2,5)	
Shihuahuaco	1 323	912	509	438	498	776	1 609	1 651	1 367	1 020	925	12 757	676	823	(37,8)	(50,9)	
Tahuari	5	0	14	24	7	18	9	0	28	0	0	104	19	11	105,2	458,7	
Tornillo	2 908	3 850	4 754	3 644	1 457	900	978	909	1 624	1 251	2 083	26 842	3 030	1 956	(32,7)	(7,5)	
Ubos	22	0	0	0	0	0	0	0	0	0	0	22	0	0	(100,0)	(100,0)	
Utucuro	460	198	166	36	67	309	402	441	1 194	615	306	5 148	418	198	(57,0)	(56,5)	
Yacushapana	14	71	56	152	5	101	99	56	85	8	80	811	30	45	230,0	(22,7)	
Otros	312	-	63	68	20	66	129	141	157	294	393	2 184	148	57	(81,6)	(75,9)	

Fuente: Instituto Nacional de Recursos Naturales INRENA-Ucayali  
1/ PRELIMINAR

**UCAYALI: PRODUCCION DE MADERA ASERRADA SEGUN ESPECIES 1/  
(Métros cúbicos)**

	2001											TOTAL 2001	2002		Var.% 2002/2001	
	Feb.	Mar.	Abr.	May.	Jun.	Jul.	Ago.	Sep.	Oct.	Nov.	Dic.		Ene.	Feb.	Feb.	Ene.-Feb.
<b>TOTAL</b>	<b>17890</b>	<b>20996</b>	<b>18005</b>	<b>17707</b>	<b>16291</b>	<b>12020</b>	<b>14216</b>	<b>13464</b>	<b>15085</b>	<b>10336</b>	<b>15256</b>	<b>185 601</b>	<b>11 380</b>	<b>10 188</b>	<b>(43,1)</b>	<b>(33,1)</b>
Aguanomasha	0	0	2	0	0	32	18	20	8	21	17	123	33	0	-	784,5
Caoba	1 920	1 210	1 332	1 612	1 014	1 082	388	504	584	711	1 255	12 443	294	601	(68,7)	(67,5)
Capirona	782	931	425	548	737	1 107	1 854	1 861	1 534	1 339	1 227	13 056	1 927	1 255	60,6	112,9
Cashimbo	833	888	925	491	800	771	827	664	969	645	651	9 156	593	557	(33,2)	(24,6)
Catahua	2 325	2 405	2 267	1 822	2 255	1 454	2 063	1 699	2 771	1 451	1 615	23 862	1 026	965	(58,5)	(51,0)
Cedro	2 206	1 910	1 541	1 968	1 314	1 252	762	725	829	657	1 534	15 745	686	735	(66,7)	(56,3)
Copaiba	1 248	1 628	895	1 365	1 332	1 082	1 024	449	584	979	991	12 448	1 258	998	(20,1)	6,5
Cumala	1 611	2 104	2 211	1 792	1 877	1 136	874	624	957	805	1 138	16 285	1 502	1 350	(16,2)	3,2
Estoraque	2	0	3	27	0	0	17	16	0	2	0	67	0	0	(100,0)	(100,0)
Huayruro	313	200	228	143	125	145	202	306	433	381	309	3 047	315	182	(42,0)	(13,7)
Huimba	33	14	26	21	0	0	135	49	69	55	64	492	49	8	(77,0)	(5,5)
Ishpingo	358	350	305	396	288	220	212	72	168	103	308	2 972	261	240	(33,0)	(8,9)
Lagarto	17	38	52	40	37	67	43	41	42	56	10	525	40	30	72,1	(29,0)
Loro Micuna	11	0	5	0	0	7	0	0	0	0	0	27	0	0	(100,0)	(100,0)
Lupuna	139	0	91	24	150	18	25	85	41	44	61	1 127	15	46	(67,2)	(89,7)
Manchinga	69	100	28	31	0	30	0	15	0	16	6	295	0	0	(100,0)	(100,0)
Marupa	0	0	0	9	2	0	0	0	0	0	0	11	0	0	-	-
Mashonaste	0	3	0	0	0	0	7	0	0	0	0	11	0	0	-	-
Moena	490	690	852	1 075	983	293	293	447	447	189	221	6 386	384	208	(57,5)	(33,9)
Pashaco	133	150	129	139	226	240	117	115	83	19	58	1 531	101	79	(40,3)	(28,9)
Pino	0	19	0	0	0	0	0	0	0	0	0	39	0	0	-	(100,0)
Pumaquiro	10	59	100	83	140	31	13	20	94	59	25	690	61	0	(100,0)	(9,3)
Quinilla	281	245	149	314	84	53	140	147	305	273	238	2 681	184	88	(68,9)	(62,9)
Requia	289	241	180	87	27	74	237	81	231	107	403	2 136	268	98	(66,1)	(21,8)
Shihuahuaco	306	586	386	594	237	271	199	160	366	432	640	4 576	299	477	56,0	10,3
Tornillo	3 191	5 496	4 517	3 833	3 632	1 932	3 119	3 246	3 033	1 397	2 839	39 695	1 637	1 892	(40,7)	(46,9)
Ubos	0	0	0	0	0	0	0	0	0	0	0	0	0	0	-	-
Utucuro	348	369	103	38	62	66	208	357	665	395	517	3 565	275	245	(29,6)	(33,8)
Yacushapana	46	22	34	46	6	18	65	0	60	8	34	362	15	10	(77,8)	(62,3)
Otros	928	1 336	1 220	1 209	963	639	1 382	1 753	811	189	1 096	12 247	155	125	(86,5)	(83,0)

Fuente: Instituto Nacional de Recursos Naturales INRENA-Ucayali  
1/ PRELIMINAR

**UCAYALI: PRODUCCION DE PETROLEO CRUDO 2001 - 2002**

**(Barriles)**

	2 001											TOTAL 2001	2 002		Var.% 2002/2001	
	Feb.	Mar.	Abr.	May.	Jun.	Jul.	Ago.	Sep.	Oct.	Nov.	Dic.		Ene.	Feb.	Feb.	Ene.-Feb.
<b>TOTAL</b>	<b><u>120 613</u></b>	<b><u>134 271</u></b>	<b><u>129 696</u></b>	<b><u>139 399</u></b>	<b><u>134 669</u></b>	<b><u>142 644</u></b>	<b><u>143 434</u></b>	<b><u>134 631</u></b>	<b><u>139 700</u></b>	<b><u>125 632</u></b>	<b><u>135 828</u></b>	<b><u>1 609 426</u></b>	<b><u>135 636</u></b>	<b><u>125 534</u></b>	<b><u>4,1</u></b>	<b><u>4,67</u></b>
Maple	13 721	14 153	11 309	16 059	15 147	11 740	14 045	12 177	14 739	9 962	16 545	162 292	10 345	10 944	(20,2)	(19,41)
Aguaytia	106 892	120 118	118 387	123 340	119 522	130 904	129 389	122 454	124 961	115 670	119 283	1 447 134	125 291	114 590	7,2	7,52

Fuente: Perupetro S.A.

**UCAYALI: INDICADORES DE LA PRODUCCION INDUSTRIAL DE PUCALLPA 1/**

C I I U	Feb.	Mar.	Abr.	May.	Jun.	Jul.	Ago.	Sep.	Oct.	Nov.	Dic.	TOTAL 2001	2 002		Var.% 2002/2001	
													Ene.	Feb.	Feb.	Ene.-Feb.
Cerveza (Mil litros)	2 121	2 009	2 678	2 529	3 233	2 918	2 963	2 141	3 198	3 070	3 870	33 680	4 007	3 232	52,4	42,8
Bebidas gaseosas (Mil litros)	702	737	741	771	637	760	838	762	977	882	786	9 229	1 264	772	10,0	52,2
Aserrado de madera (m <sup>3</sup> )	17 890	20 996	18 005	17 707	16 291	12 020	14 216	13 464	15 085	10 336	15 256	185 601	11 380	10 188	(43,1)	(33,1)
Triplay (m <sup>3</sup> )	2 657	2 677	1 537	2 073	2 534	1 696	1 332	1 127	1 183	1 792	1 721	23 273	3 483	2 310	(13,1)	3,4
Parquet (m <sup>3</sup> )	64	133	52	58	60	68	103	85	84	278	174	1 189	270	288	350,4	495,9
Refinación petróleo (Barriles)	80 052	92 570	87 892	94 465	89 077	93 169	99 159	96501	101672	88733	89201	1 099 959	84313	85626	7,0	1,4
Línea Blanca (unidad)	0	0	0	0	0	0	0	0	0	0	0	0	0	0	-	-

Fuente: Dirección Regional de Industrias - Encuesta a Empresas Industriales

1/ Preliminar

**UCAYALI : ARRIBOS Y PERNOCTACIONES A LOS ESTABLECIMIENTOS DE HOSPEDAJE DE UCAYALI 1/**

**(Número)**

	2 001											TOTAL 2001	2 002		Var.% 2002/2001	
	Feb.	Mar.	Abr.	May.	Jun.	Jul.	Ago.	Sep.	Oct.	Nov.	Dic.		Ene.	Feb.	Feb.	Ene.-Feb.
<b>ARRIBOS</b>	<b><u>4 679</u></b>	<b><u>5 144</u></b>	<b><u>4 871</u></b>	<b><u>4 773</u></b>	<b><u>5 201</u></b>	<b><u>5 449</u></b>	<b><u>5 711</u></b>	<b><u>4 920</u></b>	<b><u>5 376</u></b>	<b><u>4 681</u></b>	<b><u>4 536</u></b>	<b><u>60 081</u></b>	<b><u>4 962</u></b>	<b><u>4 530</u></b>	<b><u>(3,2)</u></b>	<b><u>0,8</u></b>
Nacionales	4 452	4 936	4 686	4 566	4 914	5 214	5 396	4 703	5 156	4 527	4 420	57 503	4 792	4 399	(1,2)	2,3
Extranjeros	227	208	185	207	287	235	315	217	220	154	116	2 578	170	131	(42,3)	(30,6)
<b>PERNOCTACIONES</b>	<b><u>9 385</u></b>	<b><u>11 222</u></b>	<b><u>9 647</u></b>	<b><u>10 053</u></b>	<b><u>11 115</u></b>	<b><u>11 310</u></b>	<b><u>11 324</u></b>	<b><u>9 871</u></b>	<b><u>9 711</u></b>	<b><u>8 888</u></b>	<b><u>8 329</u></b>	<b><u>121 264</u></b>	<b><u>9 326</u></b>	<b><u>9 055</u></b>	<b><u>(3,5)</u></b>	<b><u>(7,1)</u></b>
Nacionales	8 776	10 575	9 033	9 328	10 233	10 547	10 444	9 139	9 047	8 521	8 039	113 320	8 975	8 681	(1,1)	(4,1)
Extranjeros	609	647	614	725	882	763	880	732	664	367	290	7 944	351	374	(38,6)	(47,5)

Fuente: Dirección Regional de Turismo de Ucayali

1/ PRELIMINAR

**UCAYALI: IMPORTACIONES FOB POR LA ADUANA DE PUCALLPA 2001 - 2002**

(Miles de U.S. Dólares)

	2 001											TOTAL 2001	2 002		Var.% 2002/2001	
	Feb	Mar.	Abr.	May	Jun.	Jul.	Ago.	Sep.	Oct.	Nov.	Dic.		Ene.	Feb.	Feb.	Ene.-Feb
<b>Total Importaciones</b>	<u>0</u>	<u>0</u>	<u>0</u>	<u>0</u>	<u>0</u>	<u>0</u>	<u>0</u>	<u>0</u>	<u>269</u>	<u>0</u>	<u>0</u>	<u>272</u>	<u>0</u>	<u>0</u>	-	<b>(100,0)</b>
<b>Bienes de Consumo</b>	<u>0</u>	<u>0</u>	<u>0</u>	<u>0</u>	<u>0</u>	<u>0</u>	<u>0</u>	<u>0</u>	<u>8</u>	<u>0</u>	<u>0</u>	<u>8</u>	<u>0</u>	<u>0</u>	-	-
Bienes no duraderos	-	-	-	-	-	-	-	-	2	-	-	2	0	0	-	-
Bienes duraderos	-	-	-	-	-	-	-	-	6	-	-	6	0	0	-	-
<b>Materias primas e insumos</b>	<u>0</u>	<u>0</u>	<u>0</u>	<u>0</u>	<u>0</u>	<u>0</u>	<u>0</u>	<u>0</u>	<u>141</u>	<u>0</u>	<u>0</u>	<u>141</u>	<u>0</u>	<u>0</u>	-	-
Combustibles-lubricantes	-	-	-	-	-	-	-	-	5	-	-	5	0	0	-	-
Materias para agricultura	-	-	-	-	-	-	-	-	0	-	-	0	0	0	-	-
Materias para industria	-	-	-	-	-	-	-	-	136	-	-	136	0	0	-	-
<b>Bienes de Capital</b>	<u>0</u>	<u>0</u>	<u>0</u>	<u>0</u>	<u>0</u>	<u>0</u>	<u>0</u>	<u>0</u>	<u>120</u>	<u>0</u>	<u>0</u>	<u>123</u>	<u>0</u>	<u>0</u>	-	<b>(100,0)</b>
Materiales de construcción	-	-	-	-	-	-	-	-	20	-	-	20	0	0	-	-
Bienes para la agricultura	-	-	-	-	-	-	-	-	0	-	-	1	0	0	-	(100,0)
Bienes para la industria	-	-	-	-	-	-	-	-	99	-	-	99	0	0	-	-
Equipos de transporte	-	-	-	-	-	-	-	-	1	-	-	3	0	0	-	(100,0)
<b>Otros Bienes (Donaciones)</b>	<u>-</u>	<u>-</u>	<u>-</u>	<u>-</u>	<u>-</u>	<u>-</u>	<u>-</u>	<u>-</u>	<u>-</u>	<u>-</u>	<u>-</u>	<u>0</u>	<u>0</u>	<u>0</u>	-	-

Fuente: Aduana de Pucallpa



**UCAYALI: EXPORTACIONES FOB POR LA ADUANA DE PUCALLPA 2001 - 2002**  
**(Miles de U.S. Dólares)**

	2 001											TOTAL 2000	2002		Var.% 2002/2001	
	Feb.	Mar.	Abr.	May.	Jun.	Jul.	Ago.	Sep.	Oct.	Nov.	Dic.		Ene.	Feb.	Feb.	Ene.-Feb.
	<b>Total Exportaciones</b>	<b>0</b>	<b>0</b>	<b>0</b>	<b>0</b>	<b>0</b>	<b>0</b>	<b>0</b>	<b>0</b>	<b>0</b>	<b>0</b>		<b>0</b>	<b>0</b>	<b>901</b>	<b>3</b>
Semillas de Pijuayo	-	-	-	-	-	-	-	-	-	-	-	-	0	-	-	-
Frutas Frescas	-	-	-	-	-	-	-	-	-	-	-	-	0	-	-	-
Tubérculos y Hortalizas	-	-	-	-	-	-	-	-	-	-	-	-	0	-	-	-
Otros productos	-	-	-	-	-	-	-	-	-	-	-	-	0	-	-	-
Equipo y accesorios	-	-	-	-	-	-	-	-	-	-	-	-	0	901	3	-

Fuente: Aduana de Pucallpa

**UCAYALI: RECAUDACION TRIBUTARIA 2001 - 2002**

( Miles de nuevos soles)

	2 001											TOTAL 2001	2 002		Var.% 2001/2000	
	Feb.	Mar.	Abr.	May.	Jun.	Jul.	Ago.	Sep.	Oct.	Nov.	Dic.		Ene.	Feb.	Feb.	Ene.-Feb.
	<b>Total Recaudación</b>	<b><u>6 193</u></b>	<b><u>7 762</u></b>	<b><u>7 653</u></b>	<b><u>7 836</u></b>	<b><u>6 920</u></b>	<b><u>8 725</u></b>	<b><u>8 944</u></b>	<b><u>9 158</u></b>	<b><u>8 171</u></b>	<b><u>7 307</u></b>		<b><u>8 243</u></b>	<b><u>95 098</u></b>	<b><u>9 821</u></b>	<b><u>6 271</u></b>
<b>Ingresos Tributarios</b>	<b><u>6 123</u></b>	<b><u>7 685</u></b>	<b><u>7 609</u></b>	<b><u>7 794</u></b>	<b><u>6 882</u></b>	<b><u>8 676</u></b>	<b><u>8 867</u></b>	<b><u>9 094</u></b>	<b><u>8 124</u></b>	<b><u>7 251</u></b>	<b><u>8 184</u></b>	<b><u>94 434</u></b>	<b><u>9 797</u></b>	<b><u>6 222</u></b>	<b><u>1,6</u></b>	<b><u>12,3</u></b>
Impuesto a la Renta	2 036	2 341	2 707	2 034	1 741	1 997	2 288	2 097	2 287	2 277	1 978	26 062	2 893	2 342	15,0	21,3
Impuesto a las importaciones	3	27	3	4	10	0	7	5	32	15	23	161	5	5	66,7	(71,4)
Impuesto General a las Ventas	761	473	479	685	1 487	924	924	931	919	659	673	9 465	812	932	22,5	33,0
Impuesto Selectivo al Consumo	2 596	4 206	3 809	4 443	3 063	5 126	4 963	5 474	4 235	3 804	4 904	51 306	5 544	2 081	(19,8)	4,8
Otros ingresos tributarios	727	638	611	628	581	629	685	587	651	496	606	7 440	543	862	18,6	5,8
<b>Ingresos No Tributarios</b>	<b><u>70</u></b>	<b><u>77</u></b>	<b><u>44</u></b>	<b><u>42</u></b>	<b><u>38</u></b>	<b><u>49</u></b>	<b><u>77</u></b>	<b><u>64</u></b>	<b><u>47</u></b>	<b><u>56</u></b>	<b><u>59</u></b>	<b><u>664</u></b>	<b><u>24</u></b>	<b><u>49</u></b>	<b><u>(30,0)</u></b>	<b><u>(34,2)</u></b>

Fuente: SUNAT, SUNAD.

**UCAYALI: SALDO DE LOS DEPOSITOS TOTALES DEL SISTEMA FINANCIERO DE PUCALLPA 2001 - 2002**

**( Miles de nuevos soles)**

	2001											2002		Var. %	
	Feb.	Mar.	Abr.	May.	Jun.	Jul.	Ago.	Sep.	Oct.	Nov.	Dic.	Ene.	Feb.	Mes	Annual
<b>TOTAL SISTEMA FINANCIERO</b>	<b>138 452</b>	<b>128 874</b>	<b>127 041</b>	<b>132 281</b>	<b>128 430</b>	<b>128 970</b>	<b>126 743</b>	<b>125 148</b>	<b>130 833</b>	<b>123 288</b>	<b>130 177</b>	<b>128 366</b>	<b>130 515</b>	<b>1,7</b>	<b>(5,7)</b>
<b>A. EMPRESAS BANCARIAS</b>	<b>138 452</b>	<b>128 874</b>	<b>127 041</b>	<b>132 281</b>	<b>128 430</b>	<b>128 970</b>	<b>126 743</b>	<b>125 133</b>	<b>130 797</b>	<b>123 215</b>	<b>130 084</b>	<b>128222</b>	<b>130 378</b>	<b>1,7</b>	<b>(5,8)</b>
Continental	78 550	75 974	75 476	74 002	69 209	72 167	70 598	71 837	73 343	69 438	71 324	66 588	69 628	4,6	(11,4)
Crédito	54 731	48 138	45 948	49 939	50 601	49 114	48 615	47 345	50 287	48 671	52 759	54 199	53 193	(1,9)	(2,8)
Interbank	3 336	3 686	4 449	6 517	6 323	6 357	5 331	4 687	5 125	3 214	4 678	5 441	5 661	4,0	69,7
Trabajo	930	825	916	867	885	947	936	959	958	976	1 096	1 051	1 027	(2,3)	10,4
Nación	905	252	252	957	1 412	385	1 263	305	1 083	917	228	943	869	(7,8)	(4,0)
<b>B. EMPRESAS NO BANCARIAS</b>	<b>=</b>	<b>=</b>	<b>=</b>	<b>=</b>	<b>=</b>	<b>=</b>	<b>=</b>	<b>15</b>	<b>36</b>	<b>72</b>	<b>94</b>	<b>144</b>	<b>137</b>	<b>(4,6)</b>	<b>-</b>
C. M. Maynas	-	-	-	-	-	-	-	15	36	72	94	144	137	(4,6)	-

Fuente: Empresas Financieras

**UCAYALI: SALDOS DE DEPOSITOS DEL SISTEMA FINANCIERO DE PUCALLPA, SEGÚN TIPO 2001 - 2002**

( Miles de nuevos soles)

	2001											2002		Var. %	
	Feb.	Mar.	Abr.	May.	Jun.	Jul.	Ago.	Sep.	Oct.	Nov.	Dic.	Ene.	Feb.	Mes	Anual
<b>TOTAL DEPOSITOS</b>	<b>138 452</b>	<b>128 874</b>	<b>127 041</b>	<b>132 281</b>	<b>128 430</b>	<b>128 970</b>	<b>126 743</b>	<b>125 148</b>	<b>130 833</b>	<b>123 288</b>	<b>130 177</b>	<b>128 366</b>	<b>130 515</b>	<b>1,7</b>	<b>(5,7)</b>
<b>A. DEPOSITOS A LA VISTA</b>	<b>54 260</b>	<b>45 458</b>	<b>46 577</b>	<b>47 640</b>	<b>46 562</b>	<b>46 809</b>	<b>44 971</b>	<b>45 562</b>	<b>49 380</b>	<b>46 478</b>	<b>47 708</b>	<b>45 709</b>	<b>44 561</b>	<b>(2,5)</b>	<b>(17,9)</b>
Empresas Bancarias	53 355	45 207	46 326	46 683	45 150	46 424	43 708	45 257	48 297	45 561	47 480	44 766	43 692	(2,4)	(18,1)
Empresas No Bancarias	-	-	-	-	-	-	-	-	-	-	-	-	-	-	-
Banco de la Nación	905	252	252	957	1 412	385	1 263	305	1 083	917	228	943	869	(7,8)	(4,0)
<b>B. DEPOSITOS DE AHORRO</b>	<b>43 387</b>	<b>42 939</b>	<b>39 533</b>	<b>43 081</b>	<b>41 261</b>	<b>42 222</b>	<b>41 907</b>	<b>39 460</b>	<b>43 598</b>	<b>39 791</b>	<b>44 519</b>	<b>44 738</b>	<b>47 307</b>	<b>5,7</b>	<b>9,0</b>
Empresas Bancarias	43 387	42 939	39 533	43 081	41 261	42 222	41 907	39 447	43 565	39 735	44 438	44 612	47 181	5,8	8,7
Empresas No Bancarias	-	-	-	-	-	-	-	13	34	56	81	126	126	0,5	#VALOR!
Banco de la Nación	-	-	-	-	-	-	-	-	-	-	-	-	-	-	-
<b>C. DEPOSITOS A PLAZO</b>	<b>40 806</b>	<b>40 477</b>	<b>40 931</b>	<b>41 559</b>	<b>40 607</b>	<b>39 939</b>	<b>39 865</b>	<b>40 125</b>	<b>37 854</b>	<b>37 018</b>	<b>37 951</b>	<b>37 919</b>	<b>38 647</b>	<b>1,9</b>	<b>(5,3)</b>
Empresas Bancarias	40 806	40 477	40 931	41 559	40 607	39 939	39 865	40 123	37 852	37 002	37 938	37 901	38 636	1,9	(5,3)
Empresas No Bancarias	-	-	-	-	-	-	-	2	2	16	12	18	11	(39,7)	-
Banco de la Nación	-	-	-	-	-	-	-	-	-	-	-	-	-	-	-

Fuente: Empresas Financieras

**UCAYALI: SALDO DE DEPOSITOS DEL SISTEMA FINANCIERO DE PUCALLPA, SEGÚN MONEDAS 2001 - 2002**

( Miles de nuevos soles)

	2001											2002		Var. %	
	Feb.	Mar.	Abr.	May.	Jun.	Jul.	Ago.	Sep.	Oct.	Nov.	Dic.	Ene.	Feb.	Mes	Annual
<b><u>TOTAL DEPOSITOS</u></b>	<b><u>138 452</u></b>	<b><u>128 874</u></b>	<b><u>127 041</u></b>	<b><u>132 281</u></b>	<b><u>128 430</u></b>	<b><u>128 970</u></b>	<b><u>126 743</u></b>	<b><u>125 148</u></b>	<b><u>130 833</u></b>	<b><u>123 288</u></b>	<b><u>130 177</u></b>	<b><u>128 366</u></b>	<b><u>130 515</u></b>	<b><u>1,7</u></b>	<b><u>(5,7)</u></b>
<b><u>A. MONEDA NACIONAL</u></b>	<b><u>65 209</u></b>	<b><u>57 705</u></b>	<b><u>58 674</u></b>	<b><u>59 839</u></b>	<b><u>56 012</u></b>	<b><u>55 829</u></b>	<b><u>57 343</u></b>	<b><u>54 581</u></b>	<b><u>55 796</u></b>	<b><u>57 095</u></b>	<b><u>60 800</u></b>	<b><u>58 597</u></b>	<b><u>59 773</u></b>	<b><u>2,0</u></b>	<b><u>(8,3)</u></b>
Depósitos Vista	48 346	39 744	40 779	40 369	38 388	36 368	36 888	35 217	36 781	36 377	36 944	33 659	34 736	3,2	(28,2)
Depósitos de Ahorro	13 553	14 555	14 639	16 171	14 348	16 176	17 012	15 770	15 401	16 116	19 184	20 165	18 383	(8,8)	35,6
Depósitos a Plazo	3 310	3 406	3 257	3 299	3 276	3 285	3 443	3 594	3 614	4 602	4 671	4 773	6 654	39,4	101,0
<b><u>B. MONEDA EXTRANJERA</u></b>	<b><u>73 243</u></b>	<b><u>71 169</u></b>	<b><u>68 367</u></b>	<b><u>72 443</u></b>	<b><u>72 418</u></b>	<b><u>73 141</u></b>	<b><u>69 400</u></b>	<b><u>70 567</u></b>	<b><u>75 037</u></b>	<b><u>66 193</u></b>	<b><u>69 378</u></b>	<b><u>69 769</u></b>	<b><u>70 742</u></b>	<b><u>1,4</u></b>	<b><u>(3,4)</u></b>
Depósitos Vista	5 914	5 714	5 799	7 070	8 174	10 442	8 083	10 346	12 599	10 101	10 764	12 050	9 825	(18,5)	66,1
Depósitos de Ahorro	29 833	28 384	24 894	27 113	26 913	26 045	24 895	23 690	28 197	23 676	25 334	24 573	28 924	17,7	(3,0)
Depósitos a Plazo	37 495	37 071	37 675	38 260	37 331	36 654	36 422	36 532	34 241	32 417	33 279	33 146	31 993	(3,5)	(14,7)

Fuente: Empresas Financieras

**UCAYALI: SALDO DE LAS COLOCACIONES TOTALES DEL SISTEMA FINANCIERO DE PUCALLPA 2001 - 2002**

**( Miles de nuevos soles)**

	2001											2002		Var. %	
	Feb.	Mar.	Abr.	May.	Jun.	Jul.	Ago.	Sep.	Oct.	Nov.	Dic.	Ene.	Feb.	Mes	Anual
<b><u>TOTAL SISTEMA FINANCIERO</u></b>	<b><u>93 032</u></b>	<b><u>92 097</u></b>	<b><u>94 612</u></b>	<b><u>91 549</u></b>	<b><u>87 359</u></b>	<b><u>88 858</u></b>	<b><u>82 312</u></b>	<b><u>83 277</u></b>	<b><u>80 218</u></b>	<b><u>82 627</u></b>	<b><u>83 182</u></b>	<b><u>83 370</u></b>	<b><u>83 512</u></b>	<b><u>0,2</u></b>	<b><u>(10,2)</u></b>
Moneda Nacional	44 564	45 078	42 221	42 800	41 613	41 020	40 268	40 861	41 583	42 963	43 598	43 625	43 316	(0,7)	(2,8)
Moneda Extranjera	48 467	47 019	52 390	48 748	45 746	47 838	42 044	42 416	38 635	39 664	39 584	39 745	40 196	1,1	(17,1)
<b><u>TOTAL SISTEMA BANCARIO</u></b>	<b><u>93 032</u></b>	<b><u>92 097</u></b>	<b><u>94 612</u></b>	<b><u>91 549</u></b>	<b><u>87 359</u></b>	<b><u>88 858</u></b>	<b><u>82 312</u></b>	<b><u>83 130</u></b>	<b><u>79 769</u></b>	<b><u>81 863</u></b>	<b><u>82 125</u></b>	<b><u>81 963</u></b>	<b><u>81 814</u></b>	<b><u>(0,2)</u></b>	<b><u>(12,1)</u></b>
Continental	29 668	30 840	29 532	29 349	26 040	25 127	24 882	23 673	23 041	24 707	24 223	23 742	23 542	(0,8)	(20,6)
Crédito	28 111	27 309	26 749	26 698	26 510	28 331	27 017	27 356	25 999	25 258	25 034	23 664	23 162	(2,1)	(17,6)
Interbank	20 369	19 182	23 823	21 434	20 910	21 357	16 532	18 311	16 665	17 083	18 056	19 894	20 338	2,2	(0,2)
Trabajo	14 883	14 766	14 508	14 067	13 899	14 043	13 881	13 791	14 064	14 815	14 813	14 663	14 772	0,7	(0,7)
<b><u>TOTAL SISTEMA NO BANCARIO</u></b>	<b><u>-</u></b>	<b><u>-</u></b>	<b><u>-</u></b>	<b><u>-</u></b>	<b><u>-</u></b>	<b><u>-</u></b>	<b><u>-</u></b>	<b><u>147</u></b>	<b><u>449</u></b>	<b><u>764</u></b>	<b><u>1 057</u></b>	<b><u>1 407</u></b>	<b><u>1 699</u></b>	<b><u>20,7</u></b>	<b><u>-</u></b>
C. M. Maynas	-	-	-	-	-	-	-	147	449	764	1 057	1 407	1 699	20,7	-

Fuente: Empresas Financieras

**UCAYALI : RATIO DE CARTERA PESADA DEL SISTEMA FINANCIERO 2001 - 2002  
(EN PORCENTAJE)**

	2001											2002	
	Feb.	Mar.	Abr.	May.	Jun.	Jul.	Ago.	Sep.	Oct.	Nov.	Dic.	Ene.	Feb.
<b><u>A. EMPRESAS BANCARIAS</u></b>	<b><u>18,4</u></b>	<b><u>19,5</u></b>	<b><u>19,6</u></b>	<b><u>22,5</u></b>	<b><u>22,0</u></b>	<b><u>20,2</u></b>	<b><u>21,9</u></b>	<b><u>19,0</u></b>	<b><u>17,6</u></b>	<b><u>17,7</u></b>	<b><u>17,5</u></b>	<b><u>23,4</u></b>	<b><u>19,5</u></b>
Continental	7,5	10,1	10,2	11,2	12,0	12,2	12,0	8,8	2,7	7,7	7,0	6,9	7,0
Crédito	41,7	40,9	46,2	46,5	45,8	42,0	43,8	38,7	40,7	38,8	38,9	40,7	41,1
Interbank	12,4	16,0	10,7	20,1	15,8	11,3	15,6	14,0	13,8	13,3	13,0	36,8	20,6
Banco del Trabajo	4,1	4,2	4,2	4,4	4,4	4,3	4,4	4,4	4,3	4,1	4,1	4,2	4,1
<b><u>B. SISTEMA NO BANCARIO</u></b>	<b><u>=</u></b>	<b><u>=</u></b>	<b><u>=</u></b>	<b><u>=</u></b>	<b><u>=</u></b>	<b><u>=</u></b>	<b><u>=</u></b>	<b><u>=</u></b>	<b><u>=</u></b>	<b><u>=</u></b>	<b><u>=</u></b>	<b><u>0,1</u></b>	<b><u>0,1</u></b>
Caja Municipal	-	-	-	-	-	-	-	-	-	-	-	0,1	0,1

Fuente: Empresas Financieras