

PRESENTACIÓN

En Moyobamba, la **inflación** de diciembre fue -0,26 por ciento, con lo cual la tasa acumulada el año 2002 fue -0,83 por ciento. La inflación mensual se vio influida por la variación de precios en los grupos Alimentos y Bebidas, Muebles, Enseres y Mantenimiento de la Vivienda, así como Esparcimiento y Diversión.

El **tipo de cambio** promedio venta volvió a disminuir el último mes del 2002 (-1,9 por ciento) y con ello la depreciación acumulada anual fue de 2,3 por ciento. Cabe indicar que en el tercer trimestre se registró la mayor depreciación del tipo de cambio.

El **Valor Bruto de la Producción Agropecuaria** de San Martín disminuyó 2,1 por ciento con respecto a diciembre 2001, debido a la caída tanto del producto agrícola (-2,6 por ciento) como pecuario (-0,4 por ciento); lo mismo, el VBP acumulado en el año 2002 disminuyó 3,5 por ciento con respecto a igual período del año anterior, ante la caída del subsector agrícola (-5,4 por ciento), efecto que fue compensado, en parte, por el aumento del producto pecuario (11,2 por ciento).

En la **pesca**, la producción interna de la actividad piscícola disminuyó 42,8 por ciento respecto al volumen registrado en diciembre 2001, no obstante, la producción acumulada creció en 8,8 por ciento. En cuanto a la producción extra regional, el volumen mensual disminuyó en 10,8 por ciento, lo mismo la producción acumulada en 11,5 por ciento.

En diciembre continuó el comportamiento creciente del **turismo**, habiéndose registrado en los establecimientos de hospedaje de San Martín 11 181 arribos, lo cual representó un incremento de 8,3 por ciento. De igual forma, el total de arribos registrado el año 2002 aumentó 1,9 por ciento respecto al año anterior.

La **actividad industrial** mostró un comportamiento positivo con respecto a diciembre del 2001, específicamente en los rubros manteca de palma (201,1 por ciento), madera aserrada (9,7 por ciento), parquet (202,6 por ciento) y cemento (45,6 por ciento). Asimismo, la producción industrial anual superó a la del 2001, particularmente en los rubros cemento (109,3 por ciento), parquet (57,5 por ciento), aceite de palma (22,3 por ciento) y manteca de palma (19,9 por ciento). La producción anual de madera aserrada disminuyó en 0,5 por ciento.

La aduana de Tarapoto no ha vuelto a registrar operaciones de **comercio exterior** desde noviembre del 2000, debido a que los importadores y exportadores de San Martín utilizan los puertos y aeropuertos de la costa e Iquitos para efectuar sus operaciones comerciales con el exterior.

La **recaudación de impuestos** ascendió a S/. 2,5 millones, superior en 7,6 por ciento a lo recaudado el año anterior, debido al mayor rendimiento del impuesto a la renta (13,0 por ciento) e impuesto general a las ventas (4,1 por ciento). Asimismo, la recaudación del año 2002 (S/. 31,1 millones) superó en 3,3 por ciento a su similar anterior, al aumentar los ingresos del impuesto a la renta, a pesar de la disminución del IGV y los otros ingresos tributarios.

En diciembre, en el Sistema Financiero de San Martín, las colocaciones registraron un incremento mensual de 0,7 por ciento, mientras disminuyeron los depósitos en 2,6 por ciento. El saldo de **colocaciones** totalizó S/. 192,4 millones, mayor en S/. 32,7 millones (18,7 por ciento) respecto a diciembre del año anterior, en términos reales. Las colocaciones en moneda nacional crecieron a mayor tasa que las de moneda extranjera (20,0 frente a 15,5 por ciento). La cartera pesada totalizó S/. 13,4 millones (6,9 por ciento del total de colocaciones), en diciembre del año anterior representó el 10,2 por ciento.

El saldo de **depósitos** fue de S/. 145,2 millones, mayor en S/. 8,6 millones (4,8 por ciento) al de diciembre del 2001 en términos reales, al haber crecido la liquidez real en moneda nacional (19,8 por ciento), pues se contrajo en moneda extranjera (-7,4 por ciento). Los depósitos a plazo y a la vista crecieron en 7,2 y 50,6 por ciento, respectivamente; en tanto que los depósitos de ahorro continuaron una tendencia decreciente, esta vez se contrajeron 15,8 por ciento.

La **tasa de interés** preferencial en moneda nacional para préstamos corporativos a 90 días disminuyó a 5,1 por ciento en diciembre; en moneda extranjera permaneció en 2,4 por ciento. Por el contrario, la tasa por sobregiros aumentó de 68,3 a 69,0 por ciento.

I. INFLACIÓN Y TIPO DE CAMBIO.

1. Inflación.

En Moyobamba la inflación de diciembre fue -0,26 por ciento, con lo cual la tasa acumulada durante el 2002 fue -0,83 por ciento. La variación mensual se explicó por disminuciones en los grupos Alimentos y Bebidas, Muebles y Enseres y, Esparcimiento y Diversión. Las variaciones más significativas se dieron en los subgrupos hortalizas y legumbres frescas (-7,06 por ciento), azúcar (-5,88 por ciento), leche, queso y huevos (-5,6 por ciento), bebidas alcohólicas (6,2 por ciento) y servicio de transporte (2,2 por ciento).

La inflación acumulada se explica por variaciones negativas en 6 de los 8 grandes grupos de consumo, donde fueron determinantes las variaciones negativas en tubérculos y raíces (-21,7 por ciento), azúcar (-12,7 por ciento), servicio telefónico (-3,9 por ciento); y positivas en frutas (17,6 por ciento), bebidas alcohólicas (12,4 por ciento), otros servicios no especificados (13,5 por ciento) y, combustibles y lubricantes (3,8 por ciento).

MOYOBAMBA: TASA DE INFLACIÓN MENSUAL Y ACUMULADA
(Variación porcentual)

Grupos de consumo	Dic. 2001	Dic. 2002	Ene.- Dic. 2001	Ene.- Dic. 2002
Indice General	-0,44	-0,26	0,50	-0,83
Alimentos y Bebidas	-0,83	-0,52	-1,28	-2,30
Vestido y Calzado	0,00	0,00	5,96	-0,50
Alq. Viv. Comb. Ele.	-0,20	0,00	0,59	2,61
Mueb. Ens. Y Man.	0,01	-0,72	1,81	-1,37
Cuid. Consv. Salud	0,12	0,40	5,55	-0,50
Transp. Y Comunc.	0,55	1,11	0,17	-0,09
Esparc. Div. Serv.	-0,02	-0,12	1,98	2,38
Otros Bs. Y Ss.	-0,21	0,02	4,56	-0,01

Fuente: Oficina Departamental de Estadística e Informática Moyobamba.

2. Tipo de Cambio

El tipo de cambio venta promedio se ubicó en S/. 3,515, lo que implicó una apreciación nominal mensual de 1,9 por ciento y una depreciación anual de 2,3 por ciento. El tipo de cambio real multilateral, por su parte, registró una apreciación mensual de 1,0 por ciento y anual de 0,6 por ciento.

TIPO DE CAMBIO BANCARIO

	Tipo de Cambio Promedio 1/				Indice Tipo de Cambio Real Var.% Mensual	
	Compra	Venta	Var.% Mensual	Var.% Anualizada	Bilateral 2/	Multilateral 3/
2001	3,505	3,508		-2,4		
Diciembre	3,434	3,437	-0,1	-2,4	-0,4	0,1
2002	3,515	3,518				
Enero	3,458	3,461	0,7	-1,8	1,5	-0,3
Febrero	3,476	3,478	0,5	-1,5	0,9	-1,2
Marzo	3,455	3,457	-0,6	-1,8	-0,6	-0,7
Abril	3,438	3,440	-0,5	-3,4	-0,7	-0,3
Mayo	3,450	3,453	0,4	-4,1	0,2	0,5
Junio	3,479	3,482	0,9	-1,4	1,1	0,9
Julio	3,531	3,535	1,5	0,8	1,6	2,2
Agosto	3,569	3,571	1,0	2,2	1,3	0,1
Setiembre	3,618	3,620	1,4	3,7	1,1	0,2
Octubre	3,614	3,616	-0,1	4,5	-0,7	-2,0
Noviembre	3,582	3,584	-0,9	4,2	-0,5	1,1
Diciembre	3,513	3,515	-1,9	2,3	-2,1	-1,0

1/ Corresponde al Tipo de Cambio Bancario Promedio Mensual del Sistema Bancario.

2/ Considera el índice de precios de los Estados Unidos de América. Mide el grado de depreciación real (base 1994 =100)

3/ Considera los índices de nuestros 20 principales socios comerciales. Mide el grado de depreciación real (base 1994 =100)

I. PRODUCCIÓN SECTORIAL

1. Producción Agropecuaria

En diciembre, las condiciones meteorológicas se presentaron normales en la mayor parte de la Región San Martín, principalmente las zonas del Huallaga Central y Bajo Mayo. En el Alto Huallaga se reportaron anomalías positivas y un bajo nivel de precipitaciones. Finalizado el quinto mes de la presente campaña, se tiene instalada ya cerca del 50 por ciento de la superficie disponible para la siembra.

El Valor Bruto de la Producción Agropecuaria de *San Martín* (a precios de 1994) disminuyó 2,1 por ciento con respecto a diciembre 2001, al disminuir tanto el producto agrícola (-2,6 por ciento) como el pecuario (-0,4 por ciento). El primero debido a la menor producción de arroz (-35,2 por ciento) y maíz amarillo duro (-11,1 por ciento) afectados por los bajos niveles del precio en chacra. Por otro lado, se incrementó la producción de plátano (37,6 por ciento), yuca (0,2 por ciento) y caña de azúcar (34,1 por ciento) entre los principales cultivos, y cacao (144,4) entre los cultivos alternativos. En cuanto al producto pecuario, se obtuvo menor producción de carne y leche, el primero específicamente por disminución en el rubro aves (-6,0 por ciento). La producción de huevos creció 2,7 por ciento.

El VBP Agropecuaria acumulado durante el año 2002 disminuyó en 3,5 por ciento relativo al año anterior, afectado por el decaimiento de la actividad agrícola (-5,4 por ciento), aún cuando el producto pecuario se incrementó en 11,2 por ciento. Disminuyó la producción de los cultivos que aportan los mayores volúmenes, como plátano (-2,9 por ciento), yuca (-1,1 por ciento), caña de azúcar (-21,5 por ciento), maíz amarillo (-6,1 por ciento) y palma aceitera (-1,8 por ciento). El último año aumentó la producción de arroz (1,8 por ciento). En cuanto al PBI pecuario acumulado en el 2002, se explicó por el comportamiento positivo del rubro carne, generalizado a todas las crianzas; asimismo, por la mayor producción de huevos (17,5 por ciento), ligeramente contrarrestados por la menor producción de leche (-2,4 por ciento).

En cuanto a las siembras, en diciembre se instalaron 3 858 Has, superficie menor en 26,9 por ciento con respecto a la sembrada el mismo mes del 2001, debido a menores siembras de arroz (-23,3 por ciento), yuca (-7,6 por ciento) y café (-81,6 por ciento); en cambio, se incrementaron las siembras de maíz amarillo duro (68,6 por ciento), por expectativas de mejores precios. El avance de siembras de la presente campaña (agosto - diciembre) alcanzó una superficie de 56 145 Has., mayor en 9,5 por ciento respecto a similar avance de la campaña anterior, principalmente por mayores siembras de maíz amarillo duro (26,1 por ciento) la cuales representan el 60 por ciento de la superficie instalada a lo largo de la campaña. También se incrementó la superficie sembrada de yuca (1,3 por ciento); mientras disminuyó la de arroz (-1,4 por ciento) y plátano (-9,4 por ciento) entre los cultivos de importancia regional.

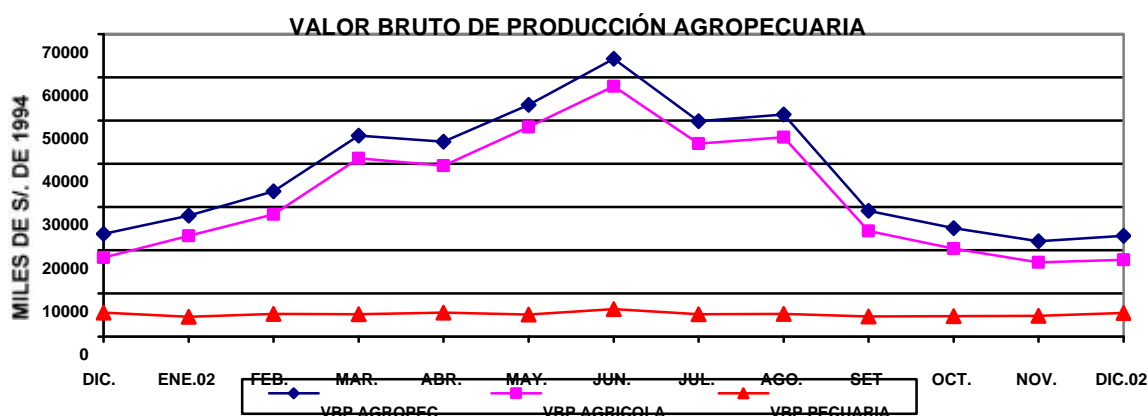

SAN MARTÍN: PRODUCCIÓN AGRÍCOLA DE PRINCIPALES CULTIVOS

	PRODUCCIÓN (TM)				SIEMBRAS (HA)			
	Dic. 2001	Dic. 2002	Ene. - Dic 2001	Ene. - Dic 2002	Dic. 2001	Dic. 2002	Ago. - Dic 2001-2002	Ago. - Dic 2002-2003
TOTAL	64 104	67 314	1 149 331	1 078 666	5 275	3 858	51 267	56 145
Arroz	15 671	10 148	306 576	312 018	3 641	2 791	18 081	17 829
Frijol g. Seco	5	0	2 940	2 727	120	49	622	351
Frijol chichlayo	0	0	2 300	2 347	177	118	820	644
Plátano	15 387	21 172	231 313	224 575	177	225	1 290	1 169
Yuca	3 870	3 878	43 895	43 401	250	231	1 559	1 579
Limón sutil	105	190	3 656	3 535	2	1	7	1
Limón dulce	0	7	215	204	0	0	0	0
Naranja	419	795	14 135	16 771	4	2	14	8
Papaya	1 391	2 854	25 165	27 477	43	72	277	320
Mandarina	1	11	1 123	921	1	0	8	0
Mango	875	776	3 666	1 751	2	0	8	0
Piña	1 144	1 422	7 325	5 388	12	38	37	75
Sachapapa	53	14	183	143	2	1	4	5
Palto	110	127	579	376	0	0	4	0
Cocotero	629	793	9 176	7 175	0	0	2	2
Tomate	9	0	2 505	2 367	14	15	95	107
Vid	70	21	781	650	2	20	10	22
Maní	3	0	618	537	27	13	104	139
Pijuayo	1 408	67	28 387	1 209	0	0	0	0
Caña de azúcar	7 415	9 942	113 249	88 863	17	77	41	96
Maíz amarillo	1 371	1 219	115 796	108 684	102	172	26 711	33 689
Palma aceitera	12 100	13 221	159 883	156 961	0	0	0	0
Cacao	44	106	1 815	1 744	13	5	44	25
Café	4	0	26 101	28 473	136	25	552	34
Soya	0	0	136	140	6	5	99	29
Camu camu	0	0	1 298	0	0	0	0	0
Algodón	0	4	2 794	3 971	491	0	734	1
Tabaco	0	0	277	187	20	0	70	0
Otros	2 023	548	43 447	36 073	21	0	70	23

Dirección Regional Agraria San Martín

**SAN MARTÍN: PRODUCCIÓN PECUARIA
(Toneladas)**

¡Error! Marcador no definido.	Dic. 2001	Dic. 2002	Ene.- Dic. 2001	Ene.- Dic. 2002
TOTAL	2 255	2 245	23 398	25 380
Carne	1 473	1 458	14 730	16 464
Leche	565	564	6 379	6 226
Huevos	217	223	2 289	2 690

Fuente: Oficina de Información Agraria

2. Producción Pesquera

La producción mensual de pescado fue de 5 T.M. en las piscigranjas de San Martín, volumen menor en 42,8 por ciento frente a similar registro del 2001, destinada toda la extracción al consumo de pescado fresco. El volumen extraído durante el 2002 creció 8,8 por ciento referente al año anterior. El sostenimiento de esta actividad depende del apoyo técnico brindado por la Dirección Regional de Pesquería.

Por otro lado, el ingreso de pescado de otras ciudades (Iquitos, Pucallpa, Trujillo y Chiclayo) sumó 121 T.M., volumen menor en 10,8 por ciento con respecto a diciembre 2001, derivado del menor volumen de pescado salpreso. Con ello el volumen ingresado durante el 2002 ascendió a 1 875 T.M., menor en 11,5 por ciento relativo al año anterior, registrándose una reducción generalizada en todos los estados de conservación, en las proporciones que se

indican: pescado seco salado (-13,8 por ciento), fresco (-5,3 por ciento) y salpreso (-18,0 por ciento).

SAN MARTÍN: INDICADORES SECTOR PESQUERO
(Toneladas)

	Dic. 2001	Dic. 2002	Ene- Dic. 2001	Ene- Dic. 2002
Oferta Total	145	126	2 228	1 995
Ingreso extra regional	136	121	2 118	1 875
Fresco	46	45	782	741
Salpreso	30	5	407	334
Seco salado	60	71	929	801
Producción interna	9	5	110	120
Fresco	9	5	110	120
Salpreso	0	0	0	0
Seco salado	0	0	0	0

Fuente: Dirección Regional de Pesquería

3. Producción Manufacturera

La actividad industrial se mostró positiva con respecto a diciembre del 2001, gracias a la mayor producción de manteca de palma (201,1 por ciento), madera aserrada (9,7 por ciento), parquet (202,6 por ciento) y cemento (45,6 por ciento). El dinamismo de manteca de palma se explicó por el mayor consumo en zona de selva y costa norte, en tanto el repunte de madera aserrada y parquet se debió al mayor abastecimiento de madera en trozas. Asimismo, la mayor producción de cemento se asoció al avance en la ejecución de obras públicas.

La producción industrial en el 2002 mostró buenos resultados con respecto al año anterior, en particular la de cemento (109,3 por ciento), donde la ampliación de planta efectuada a fines del 2001 por la fábrica Cementos Selva, permitió atender la mayor demanda del presente año; igualmente, se registraron incrementos en parquet (57,5 por ciento), aceite de palma (22,3 por ciento) y manteca de palma (19,9 por ciento). Únicamente, disminuyó la producción de madera aserrada (-0,5 por ciento).

SAN MARTÍN: INDICADORES DE LA PRODUCCIÓN INDUSTRIAL

Líneas industriales; Error! Marcador no definido.	Dic. 2001	Dic. 2002	Ene.-Dic. 2001	Ene.-Dic. 2002
Manteca de palma (t.m.)	349	1 051	10 809	12 957
Aceites de palma (t.m.)	851	879	10 462	12 798
Cemento (t.m.)	6 642	9 670	55 601	116 346
Madera aserrada (m3).	2 574	2 823	24 027	23 912
Parquet (m3)	38	115	407	641

Fuente: Empresas Industriales Seleccionadas e INRENA.

SAN MARTÍN: PRODUCCIÓN DE CEMENTO

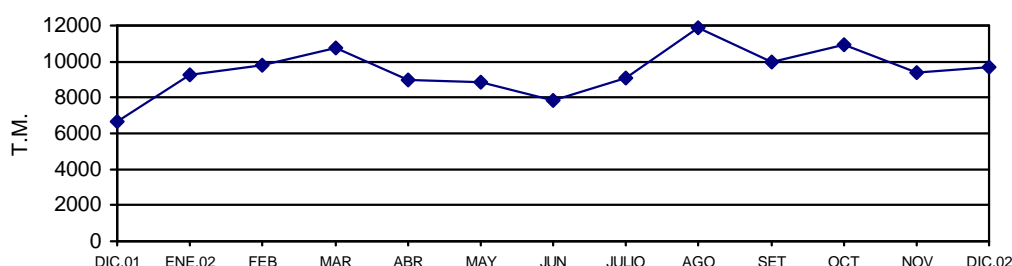

SAN MARTÍN: PRODUCCIÓN DE MANTECA Y ACEITE DE PALMA

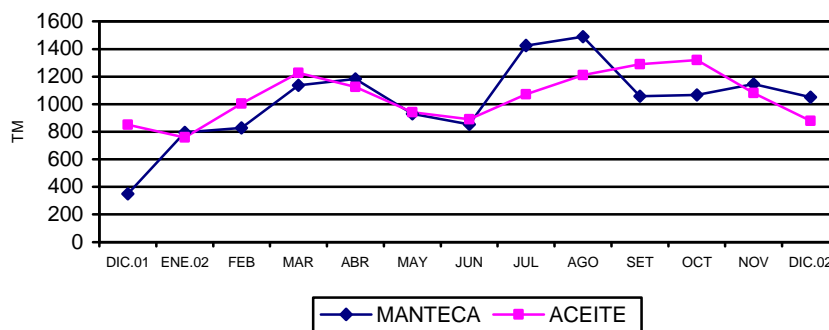

SAN MARTÍN: PRODUCCIÓN DE MADERA ASERRADA

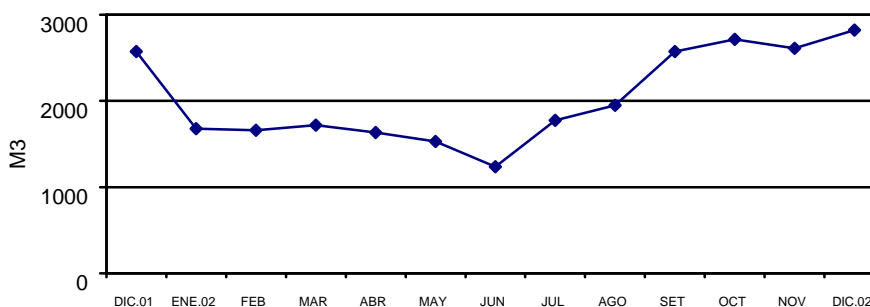

4 Actividad Turística

Durante diciembre continuó el comportamiento creciente del turismo a la región San Martín, habiéndose registrado 11 181 arribos a los establecimientos de hospedaje, cifra mayor en 8,3 por ciento relativo al mismo mes del año anterior. De igual forma, las pernотaciones (16 793) registraron un nivel mayor en 10,7 por ciento respecto al anterior. Cabe mencionar que entre los meses de junio y diciembre se da el mayor flujo de visitantes a la región, debido al descenso de las lluvias y coincidencia con las fiestas patronales de la región.

Durante el año 2002, se registraron 136 378 arribos al departamento de San Martín, lo que representó un aumento de 1,9 por ciento respecto al 2001, contribuyendo a ello el mayor número de visitas de nacionales (2,2 por ciento), pues disminuyó la llegada de extranjeros (-9,5 por ciento). Normalmente en San Martín las ciudades que reciben mayor cantidad de turistas son Tarapoto, Moyobamba, Tocache, Juanjuí y Rioja.

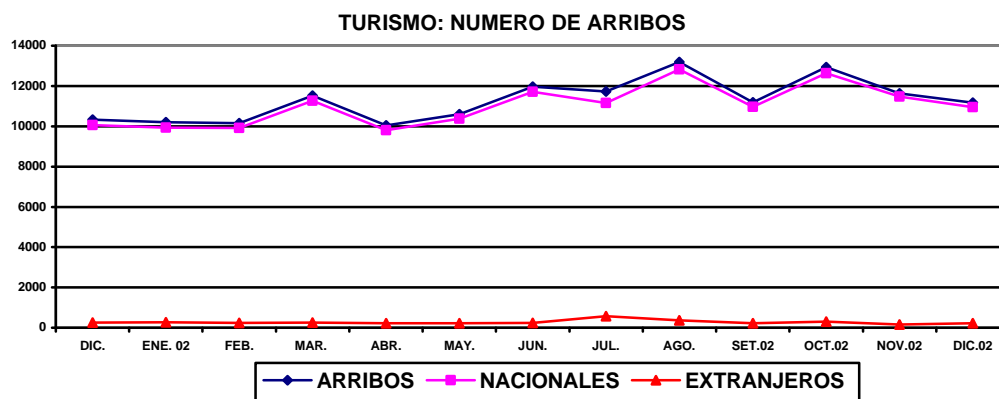

SAN MARTÍN: ARRIBOS Y PERNOCTACIONES

TOTAL	Dic. 2001	Dic. 2002	Ene.- Dic. 2001	Ene.- Dic. 2002
Arribos	10 327	11 181	133 866	136 378
Nacionales	10 068	10 960	130 203	133 063
Extranjeros	259	221	3 663	3 315
Pernoctaciones	15 175	16 793	201 922	214 527
Nacionales	14 583	16 295	192 723	206 719
Extranjeros	592	498	9 199	7 808

Fuente: DRITINCI

III. SECTOR EXTERNO

1. Importaciones y Exportaciones

La aduana de Tarapoto no registra operaciones de comercio exterior hace 26 meses, en parte, debido a que los residentes utilizan los puertos y aeropuertos de la costa para realizar sus exportaciones. Respecto a las importaciones, los empresarios se acogen al Decreto Supremo 015-94-EF que les permite ingresar sus productos por el puerto y aeropuerto del Callao, así como por el puerto de Paita hacia la zona de aplicación del Convenio de Cooperación Aduanera Peruano - Colombiano.

IV. SECTOR FISCAL

1. Recaudación Tributaria

En diciembre la recaudación de impuestos ascendió a S/. 2,5 millones, cifra superior en 7,6 por ciento a la registrada el mismo mes del año anterior, debido básicamente a los mayores ingresos provenientes del impuesto a la renta (13,0 por ciento) e impuesto general a las ventas (4,1 por ciento).

La mayor recaudación del impuesto a la renta se explicó por el crecimiento generalizado en todas las categorías de renta, excepto regularización; mientras el dinamismo del impuesto general a las ventas se debió a los mayores ingresos del IGV interno (3,9 por ciento).

La recaudación del año 2002 totalizó S/. 31,1 millones, monto superior en S/. 1,0 millón (3,3 por ciento) al registrado el año anterior. La mejora se debió particularmente al crecimiento de los ingresos por impuesto a la renta (S/. 2,3 millones) que, compensó la caída de otros ingresos tributarios (S/. 0,9 millones) y del IGV (S/. 0,3 millones). La recaudación del impuesto a la renta representó 64,3 del total regional, seguido del IGV (20,1 por ciento) y de otros ingresos tributarios (13,5 por ciento).

SAN MARTÍN: RECAUDACIÓN TRIBUTARIA DEL GOBIERNO CENTRAL (Miles de Nuevos Soles)

Principales Impuestos	Dic. 2001	Dic. 2002	Ene-Dic. 2001	Ene-Dic. 2002
Total	2.301	2.477	30.077	31.059
Impuesto a la renta	1.436	1.622	17.676	19.960
Impuestos a la importación	38	2	199	94
Impuesto General a las Ventas	486	506	6.578	6.255
Impuesto Selectivo al Consumo	8	0	79	46
Otros ingresos tributarios	305	298	5.135	4.194
Ingresos no tributarios	28	49	410	510

Fuente: SUNAT. - Aduanas –Tarapoto.

SAN MARTÍN: RECAUDACIÓN TRIBUTARIA GOBIERNO CENTRAL

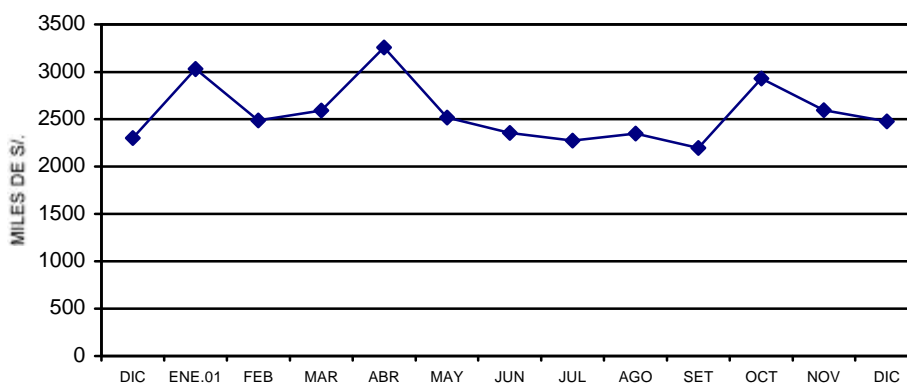

V. CRÉDITO Y LIQUIDEZ.

En el Sistema Financiero de **San Martín** el saldo de colocaciones aumentó 0,7 por ciento en diciembre, como resultado del aumento del stock de créditos de las empresas no bancarias, pese a disminuir en el sistema bancario. Contrariamente, disminuyeron los depósitos en (-2,6 por ciento) al registrarse menores saldos en casi todas las modalidades de depósitos, con excepción de los depósitos a plazo en moneda nacional.

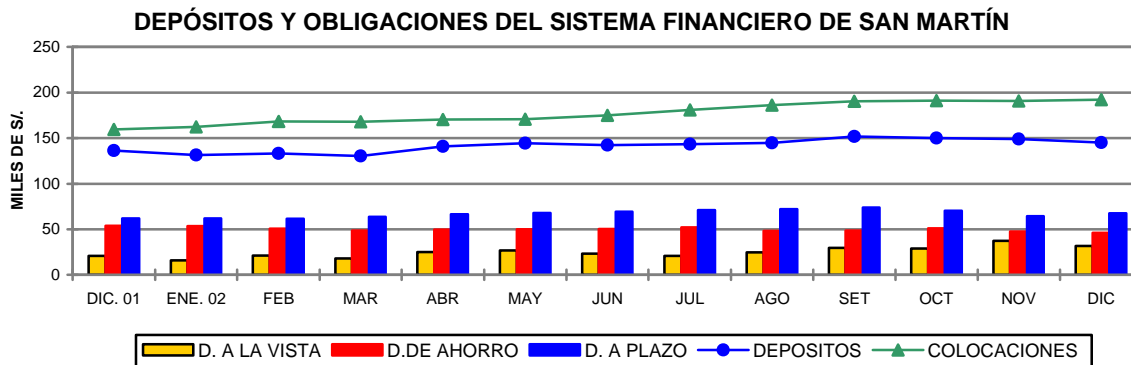

1. Colocaciones.

Al 31 de diciembre, las colocaciones ascendían a S/. 192,4 millones, nivel mayor en S/. 32,7 millones (20,5 por ciento) respecto al saldo registrado el año anterior, lo que representó una expansión real de 18,7 por ciento, producto de mayor demanda de créditos en moneda nacional y extranjera, determinando incrementos reales de 20,0 y 15,5 por ciento, respectivamente. El porcentaje de dolarización de las colocaciones disminuyó a 28,7 por ciento, al incrementarse la participación relativa de los créditos en soles de 70,5 a 71,3 por ciento.

En el Sistema Financiero de San Martín la mayoría de las entidades registraron un comportamiento positivo en sus colocaciones; sin embargo, fueron las empresas no bancarias las que mostraron mayor dinamismo al lograr una expansión promedio de 45,0 por ciento en términos reales. El conjunto de empresas bancarias aumentó sus colocaciones en 6,7 por ciento, pese a ello, su participación disminuyó de 68,8 a 61,8 por ciento a favor de las no bancarias.

El saldo de cartera pesada totalizó S/. 13,4 millones, presentando una reducción de S/. 3,1 millones con respecto a diciembre 2001, con lo cual el coeficiente de cartera pesada se redujo de 10,2 a 6,9 por ciento.

SAN MARTÍN: COLOCACIONES TOTALES DEL SISTEMA FINANCIERO
(Saldos en miles de Nuevos Soles)

	Dic. 2001	Nov. 2002	Dic. 2002	Var. % Real anual
Total	159 725	191 061	192 398	18,7
M. Nacional	112 571	137 081	137 124	20,0
M. Extranjera	47 154	53 980	55 274	15,5
Empresas Bancarias	109 812	119 710	118 936	6,7
Banco Continental	50 619	57 064	57 799	12,5
Banco de Crédito	11 811	8 447	8 167	-31,9
Banco Interbank	35 818	40 936	39 481	8,6
Banco Del Trabajo	11 564	13 262	13 489	14,9
Empresas No Bancarias	49 914	71 351	73 462	45,0
CRAC San Martín	36 874	46 701	47 365	26,5
CMAC Paita	8 197	10 871	11 047	32,8
CMAC Piura	439	6 644	7 576	1 600,0
Financiera Solución	4 404	7 136	7 474	67,2

Fuente: Entidades Financieras

2. Depósitos y Obligaciones.

Finalizado el 2002, el saldo de depósitos del Sistema Financiero de San Martín fue de S/. 145,2 millones, mayor en S/. 8,6 millones (6,3 por ciento) referente al 2001, lo que equivale a un crecimiento real anual de 4,8 por ciento, ocasionado por el aumento de la liquidez en moneda nacional (19,8 por ciento), pues disminuyó la de moneda extranjera (-7,4 por ciento).

En diciembre, los depósitos de ahorro volvieron a disminuir respecto al nivel mostrado el año anterior, tanto en moneda nacional (-18,4 por ciento) cuanto extranjera (-12,8 por ciento), en términos reales. Por su parte, los depósitos a plazo en moneda nacional se incrementaron considerablemente (58,0 por ciento) producto del transvase de recursos desde depósitos a plazo en moneda extranjera, lo cual originó una disminución de 10,3 por ciento en este componente. Por su parte, los depósitos a la vista registraron incrementos reales de 49,2 y 55,9 por ciento, en soles y dólares, respectivamente.

En el lapso de un año, la liquidez de las empresas bancarias se contrajo 4,1 por ciento, en oposición a las no bancarias donde creció 37,6 por ciento. Las empresas bancarias concentraron el 72,0 por ciento de la liquidez, al 31 de diciembre, y las empresas no bancarias el 28,0 por ciento.

SAN MARTÍN: DEPÓSITOS Y OBLIGACIONES TOTALES DEL SISTEMA FINANCIERO (Saldos en miles de Nuevos Soles)

¡Error! Marcador no definido.	Dic. 2001	Nov. 2002	Dic. 2002	Var. % Real Anual
Total	136 518	148 996	145 166	4,8
M. Nacional	60 922	72 525	74 115	19,8
M. Extranjera	75 596	76 471	71 051	-7,4
Depósitos a la vista	20 744	37 152	31 709	50,6
Depósitos de ahorro	53 732	47 385	45 940	-15,8
Depósitos a plazo	62 042	64 459	67 517	7,2
Empresas Bancarias	107 450	107 482	104 557	-4,1
Banco Continental	55 477	55 895	55 614	-1,3
Banco de Crédito	45 241	42 396	38 804	-15,5
Banco Interbank	6 151	8 691	9 393	50,4
Banco del Trabajo	581	500	745	26,3
Banco de la Nación	-	-	-	-
Empresas no Bancarias	29 068	41 513	40 609	37,6
CRAC San Martín	26 994	37 313	35 875	30,9
CMAC Paíta	2 066	3 708	3 948	88,2
CMAC Piura	8	426	705	8 576,5
Financiera Solución	-	67	82	-

Fuente: Entidades Financieras

3. Tasas de interés

En diciembre, la tasa de interés preferencial en moneda nacional para préstamos corporativos a 90 días volvió a disminuir, esta vez de 5,8, a 5,1 por ciento; en cambio, se incrementó la tasa por sobregiros de 68,3 a 69,0 por ciento. En moneda extranjera la tasa corporativa permaneció en 2,4 por ciento.

En cuanto a la tasa activa en moneda nacional (TAMN), ésta disminuyó a 20,7 por ciento, mientras la tasa activa en moneda extranjera (TAMEX) alcanzó su máximo nivel del año 10,2 por ciento. La tasa pasiva promedio en soles (TIPMN) disminuyó ligeramente de 3,7 a 3,6 por ciento y en dólares de 1,4 a 1,3 por ciento.

TASAS DE INTERES ACTIVAS Y PASIVAS PROMEDIO
(Efectivas anuales %)

Año	MONEDA NACIONAL					MONEDA EXTRANJERA				
	Sobregiro	Dcto 1/	Preferencial 2/	TAMN	TIPMN	Sobregiro	Dcto 3/	Preferencial 4/	TAMEX	TIPMEX
1999	76,0	30,8	n.d.	35,0	11,8	23,9	15,6	n.d.	16,5	5,1
2000	68,4	27,9	n.d.	30,0	9,8	21,9	12,8	n.d.	13,7	4,7
2001	82,5	20,4	11,2	25,0	7,5	21,9	11,4	5,2	12,1	3,5
Ene.	68,5	25,5	13,8	25,9	8,8	21,0	11,9	7,4	12,6	4,4
Feb.	88,4	22,3	13,0	25,2	8,7	21,9	13,3	6,8	13,2	4,3
Mar.	88,9	21,3	12,4	24,9	8,5	22,3	12,3	6,4	12,9	4,1
Abr.	87,7	20,8	14,2	25,4	8,2	22,1	11,7	6,5	12,5	3,9
May	86,2	21,0	15,5	25,8	8,4	22,1	11,6	5,9	12,3	3,7
Jun.	86,0	21,2	13,2	26,1	8,4	22,1	11,6	5,5	12,2	3,6
Jul.	80,2	21,3	12,1	26,6	8,1	22,1	11,9	5,0	12,4	3,5
Ago.	79,5	20,6	10,8	26,1	7,7	21,8	11,5	4,7	12,1	3,4
Set.	79,0	19,4	9,4	24,6	6,7	21,3	11,1	4,4	12,0	3,2
Oct.	72,1	17,7	8,0	23,5	6,3	21,1	11,0	3,7	11,9	2,8
Nov.	66,5	16,8	6,3	22,7	5,9	20,8	10,7	3,2	11,7	2,6
Dic.	72,8	17,2	5,0	23,0	5,1	24,9	8,7	3,1	10,2	2,2
2002										
Ene.	72,4	16,5	4,3	23,1	4,6	23,3	8,5	2,9	9,9	2,0
Feb.	81,1	16,1	3,9	22,6	4,0	21,9	8,6	2,9	9,9	1,8
Mar.	77,1	15,5	3,9	20,7	3,7	22,6	8,7	2,9	10,1	1,7
Abr.	80,1	14,6	3,8	19,9	3,4	21,9	8,6	2,9	10,1	1,6
May.	71,3	14,7	3,5	19,9	3,2	23,2	8,4	2,7	9,9	1,6
Jun.	68,9	14,1	3,7	19,9	3,0	22,8	8,3	2,8	10,1	1,6
Jul.	69,3	13,7	4,1	19,9	3,1	21,0	8,2	2,7	10,1	1,5
Ago.	72,3	13,5	4,1	19,5	3,1	22,5	8,3	2,7	10,1	1,5
Set.	73,1	14,0	6,8	20,4	3,4	20,6	8,1	2,7	10,0	1,5
Oct.	69,7	14,6	8,1	20,7	3,7	17,5	8,0	2,7	10,0	1,5
Nov.	68,3	14,7	5,8	21,8	3,7	19,8	8,0	2,4	10,1	1,4
Dic.	69,0	14,8	5,1	20,7	3,6	22,4	8,1	2,4	10,2	1,3

TIPMN: Tasa de Interés Pasiva en Moneda Nacional.

TIPMEX: Tasa de Interés Pasiva en Moneda Extranjera.

1/ y 3/: Préstamos y descuentos hasta 360 días.

2/ y 4/: Preferencial corporativa a 90 días

Iquitos, marzo 2003

Cuadro N° 01

SAN MARTÍN: ÍNDICE DE PRECIOS AL CONSUMIDOR DE LA CIUDAD DE MOYOBAMBA

(Base 1994=100)

	Ponderado	2001	2002												Var. % 2002/2001		
		Dic.	Ene.	Feb.	Mar.	Abr.	May.	Jun.	Jul.	Ago.	Set.	Oct.	Nov.	Dic.	Mensual	Acumulada	Anual
Índice General	100,00	135,92	135,77	135,23	135,73	136,35	136,76	136,29	135,86	135,34	136,00	136,09	135,15	134,80	(0,26)	(0,83)	(0,83)
Alimentos y bebidas	55,23	126,23	126,17	125,14	125,93	127,19	127,79	127,09	126,29	125,39	125,77	125,81	123,98	123,33	(0,52)	(2,30)	(2,30)
Vestido y Calzado	7,66	140,98	141,05	140,95	140,95	140,66	140,66	140,64	140,64	140,49	140,42	140,28	140,28	140,28	0,00	(0,50)	(0,50)
Alq. Vivienda, Comb. Electricidad	13,53	152,48	151,67	151,67	151,67	151,58	152,19	152,11	151,81	151,76	155,08	155,64	156,45	156,45	0,00	2,61	2,61
Muebles, Ens. y Manten. De Vivienda	5,75	148,45	148,33	147,98	147,98	147,97	147,97	148,37	148,37	148,37	148,37	148,10	147,48	146,42	(0,72)	(1,37)	(1,37)
Cuidados y Cons. de Salud	1,82	168,22	169,08	169,01	169,01	169,01	169,01	169,01	169,01	167,91	167,91	168,05	168,05	167,38	(0,40)	(0,50)	(0,50)
Transportes y Comunic.	6,48	126,76	126,46	126,20	126,40	125,59	125,64	124,24	124,96	125,12	125,30	125,25	125,25	126,64	1,11	(0,09)	(0,09)
Esparc. Div. Serv. Cult.	3,49	162,46	162,14	164,27	165,84	167,29	167,29	167,29	167,36	167,24	166,77	166,77	166,53	166,33	(0,12)	2,38	2,38
Otros Bienes y Servicios	6,05	153,97	154,00	154,05	154,02	153,35	153,13	153,11	153,11	153,34	153,61	153,89	153,93	153,96	0,02	(0,01)	(0,01)

Fuente: Instituto Nacional de Estadística e Informática - INEI Moyobamba

Cuadro N° 02
TIPO DE CAMBIO

	2001	PROMEDIO	2002												PROMEDIO
	Dic.		2001	Ene.	Feb.	Mar.	Abr.	May.	Jun.	Jul.	Ago.	Set.	Oct.	Nov.	
PROMEDIO DEL PERIODO															
BANCARIO 1/															
COMPRA	3,434	3,505	3,458	3,476	3,455	3,438	3,450	3,479	3,531	3,569	3,618	3,614	3,582	3,513	3,515
VENTA	3,437	3,508	3,461	3,478	3,457	3,440	3,453	3,482	3,535	3,571	3,620	3,616	3,584	3,515	3,518
PROMEDIO	3,435	3,507	3,460	3,477	3,456	3,439	3,451	3,481	3,533	3,570	3,619	3,615	3,583	3,514	3,517
INFORMAL															
COMPRA	3,435	3,503	3,457	3,471	3,453	3,439	3,447	3,475	3,532	3,564	3,612	3,611	3,582	3,518	3,513
VENTA	3,438	3,505	3,460	3,475	3,456	3,442	3,450	3,479	3,535	3,568	3,615	3,614	3,585	3,522	3,517
PROMEDIO	3,436	3,504	3,458	3,473	3,455	3,440	3,449	3,477	3,533	3,566	3,613	3,612	3,584	3,520	3,515
FIN DEL PERIODO															
BANCARIO 1/															
COMPRA	3,441	3,504	3,476	3,469	3,445	3,433	3,459	3,509	3,548	3,611	3,643	3,600	3,506	3,513	3,518
VENTA	3,446	3,508	3,478	3,471	3,446	3,435	3,462	3,511	3,550	3,615	3,644	3,602	3,510	3,515	3,520
PROMEDIO	3,444	3,506	3,477	3,470	3,446	3,434	3,610	3,510	3,549	3,613	3,644	3,601	3,508	3,514	3,531
INFORMAL															
COMPRA	3,445	3,502	3,470	3,466	3,445	3,432	3,454	3,501	3,539	3,606	3,635	3,596	3,522	3,524	3,516
VENTA	3,448	3,505	3,474	3,470	3,448	3,434	3,457	3,507	3,542	3,609	3,638	3,599	3,527	3,527	3,519
PROMEDIO	3,447	3,503	3,472	3,468	3,446	3,433	3,456	3,504	3,541	3,608	3,636	3,598	3,524	3,525	3,518

1/ Correspondiente a la cotización del mercado libre publicado por la Superintendencia de Banca y Seguros

CUADRO N° 03
SAN MARTÍN: PRODUCCIÓN AGROPECUARIA 2001-2002 (T.M.) 1/
(VBP y Toneladas Métricas)

	2001	TOTAL	2002												Var.% 2002/2001	
	Dic.	2001	Ene.	Feb.	Mar.	Abr.	May.	Jun.	Jul.	Ago.	Set.	Oct.	Nov.	Dic.	Dic.	Ene.-Dic.
1. TOTAL AGROPECUARIO 2/	23 808	489 183	27 971	33 600	46 491	45 134	53 610	64 299	49 822	51 409	29 107	25 095	22 042	23 312	(2,1)	(3,5)
A. AGRÍCOLA 2/	18 281	433 108	23 359	28 305	41 271	39 554	48 495	57 954	44 633	46 171	24 452	20 340	17 193	17 805	(2,6)	(5,4)
Arroz Cáscara	15 671	306 576	28 944	26 124	20 311	17 741	25 097	43 718	41 330	46 344	21 831	20 016	10 415	10 148	(35,2)	1,8
Frijol G.S.	5	2 940	434	74	85	287	242	87	150	481	756	84	49	0	(100,0)	(7,3)
Frijol Chiclayo	0	2 300	421	226	185	270	227	269	254	287	105	100	2	0	-	2,1
Plátano	15 387	231 313	13 262	13 960	20 117	20 132	19 495	19 614	18 766	19 463	19 806	19 281	19 507	21 172	37,6	(2,9)
Yuca	3 870	43 895	3 478	3 465	4 333	3 946	3 194	3 150	3 286	3 483	3 683	3 787	3 718	3 878	0,2	(1,1)
Limón Sutil	105	3 656	292	312	693	444	387	235	216	222	168	148	227	190	80,9	(3,3)
Limón dulce	0	215	7	7	34	36	33	14	25	6	22	12	2	7	-	(5,0)
Naranja	419	14 135	819	1 293	1 163	1 353	1 555	1 631	1 608	2 282	1 650	1 375	1 249	795	89,9	18,6
Papaya	1 391	25 165	1 050	1 090	2 736	2 232	2 106	2 309	2 590	2 533	2 761	2 710	2 508	2 854	105,1	9,2
Mandarina	1	1 123	2	12	69	181	213	165	63	66	50	27	62	11	1 000,0	(18,0)
Mango	875	3 666	259	0	0	0	0	0	0	0	0	0	716	776	(11,3)	(52,2)
Piña	1 144	7 325	215	83	387	4	5	0	84	120	411	787	1 870	1 422	24,3	(26,4)
Sacha papa	53	183	9	9	9	14	31	8	14	5	9	9	14	14	(74,3)	(21,8)
Palto	110	579	15	17	70	25	26	32	1	3	0	16	44	127	15,5	(35,0)
Cocotero	629	9 176	579	568	807	683	712	588	513	558	450	461	463	793	26,1	(21,8)
Tomate	9	2 505	555	197	142	206	123	142	335	190	269	191	18	0	(100,0)	(5,5)
Vid	70	781	50	81	71	84	51	61	82	58	47	20	23	21	(70,0)	(16,8)
Maní	3	618	60	18	27	38	183	65	31	23	48	40	5	0	(100,0)	(13,1)
Pijuayo	1 408	28 387	0	100	881	161	0	0	0	0	0	0	0	67	(95,2)	(95,7)
Caña Azúcar	7 415	113 249	4 876	5 748	6 911	8 246	7 775	7 711	7 795	7 680	7 451	7 412	7 315	9 942	34,1	(21,5)
Maíz Amarillo Duro	1 371	115 796	4 420	20 258	26 718	6 295	391	3 210	14 242	26 422	3 090	1 073	1 347	1 219	(11,1)	(6,1)
Palma Aceitera	12 100	159 883	12 800	13 100	13 090	13 070	13 000	13 200	13 300	12 980	13 030	13 080	13 090	13 221	9,3	(1,8)
Cacao	44	1 815	71	80	130	132	214	291	231	171	136	103	78	106	144,4	(3,9)
Café	4	26 101	5	11	2 412	5 224	8 064	8 687	3 246	670	142	13	0	0	(100,0)	9,1
Soya	0	136	86	7	6	11	5	4	7	6	5	3	0	0	-	2,6
Camucamu	0	1 298	0	0	0	0	0	0	0	0	0	0	0	0	-	(100,0)
Algodón	0	2 794	0	0	0	0	20	66	657	2 180	890	154	0	4	-	42,1
Tabaco	0	277	30	30	0	0	48	79	0	0	0	0	0	0	-	(32,5)
OTROS CULTIVOS	2 023	43 447	5 388	4 529	8 941	5 030	5 163	2 431	1 088	672	795	882	607	548	(72,9)	(17,0)
B. PECUARIO 2/	5 527	56 076	4 612	5 295	5 221	5 580	5 115	6 345	5 189	5 238	4 655	4 755	4 849	5 507	(0,4)	11,2
B.1. CARNE (T.M.)	1 473	14 730	1 194	1 425	1 381	1 483	1 336	1 705	1 389	1 395	1 206	1 236	1 256	1 458	(1,0)	11,8
Aves	947	9 007	747	939	871	941	902	1 207	893	907	715	708	731	890	(6,0)	16,0
Porcino	207	2 123	170	173	180	213	169	185	178	176	169	187	186	218	5,2	3,8
Vacuno	311	3 525	272	306	322	321	255	307	312	305	314	330	328	337	8,3	5,2
Ovino	8	75	6	7	8	9	10	6	6	7	8	12	11	13	64,3	36,4
B.2. LECHE	565	6 379	530	496	509	526	530	492	446	543	492	529	568	564	(0,1)	(2,4)
B.3. HUEVOS	217	2 289	217	200	222	234	248	284	214	206	220	208	214	223	2,7	17,5

Fuente: Oficina de Información Agraria - San Martín

1/ Preliminar

2/ Valor Bruto de la Producción a precios de 1994

Cuadro N° 04

SAN MARTÍN : PRODUCCIÓN DE OTROS CULTIVOS (T.M.) 1/

(VBP y Toneladas métricas)

	2001	TOTAL	2002												Var.% 2002/2001	
	Dic.	2001	Ene.	Feb.	Mar.	Abr.	May.	Jun.	Jul.	Ago.	Set.	Oct.	Nov.	Dic.	Dic.	Ene.-Dic.
Total 2/	353	8 106	1 101	870	1 686	885	880	403	186	116	133	152	107	94	(73,4)	(18,4)
Anona	0	202	0	36	31	25	8	2	0	0	0	0	0	0	-	(49,5)
Caimito	22	2 983	1 301	426	794	39	8	0	23	0	0	37	26	15	(30,6)	(10,5)
Chirimoya	0	257	20	30	43	16	2	1	1	0	0	0	0	0	-	(56,1)
Guayabo	33	258	31	25	54	34	24	1	0	0	0	0	0	0	(100,0)	(34,5)
Humarí	0	364	0	35	143	147	96	4	0	0	0	0	0	0	-	16,8
Lima	90	328	3	80	24	24	19	4	0	0	0	0	0	0	(100,0)	(53,0)
Maracuyá	0	46	14	8	4	3	4	0	0	0	0	0	0	0	-	(30,4)
Marañón	6	388	7	6	78	1	0	0	2	0	0	39	11	26	333,3	(56,2)
Pacae	154	8 382	1 013	1 148	2 737	1 423	759	0	0	0	0	0	0	13	(91,6)	(15,4)
Pomarrosa	39	1 493	85	48	18	4	27	12	2	0	0	0	0	119	205,1	(78,9)
Taperiba	0	816	65	38	207	52	158	112	62	21	39	33	0	0	-	(3,5)
Toronja	2	232	2	5	57	39	25	9	11	8	10	16	13	6	266,7	(13,9)
Zapote	0	3 357	675	613	1 148	490	252	0	0	0	0	0	0	0	-	(5,3)
Cocona	49	977	28	21	47	80	73	9	14	7	10	5	3	14	(71,1)	(68,2)
Aguaje	1 591	21 089	1 888	1 865	3 311	2 602	3 635	2 229	913	580	699	709	532	328	(79,4)	(8,5)
Ciruela	31	592	154	100	187	3	6	0	0	0	0	0	0	6	(80,7)	(23,0)
Pepino	5	694	41	24	26	27	26	15	15	36	18	24	15	16	220,0	(59,2)
Ají	0	10	0	0	0	0	0	0	0	0	0	0	0	0	-	(96,1)
Apio	0	18	0	0	0	0	0	0	0	0	0	0	0	0	-	(100,0)
Caigua	3	263	9	6	3	5	32	27	5	0	0	0	8	5	100,0	(62,4)
Col o repollo	0	405	53	15	29	16	11	5	41	20	19	19	0	0	-	(43,7)
Nabo	0	0	0	0	0	0	0	0	0	0	0	0	0	0	-	-
Rábano	0	0	0	0	0	0	0	0	0	0	0	0	0	0	-	-
Zapallo	0	294	0	0	0	0	0	0	0	0	0	0	0	0	-	(100,0)

Fuente: Oficina de Información Agraria - San Martín

1/ Preliminar

2/ Valor Bruto de la Producción a precios de 1994

Cuadro N° 05

SAN MARTÍN: SIEMBRAS DE PRINCIPALES CULTIVOS POR CAMPAÑA 1/

(Hectáreas)

	2001-2002								CAMPAÑA 2001-2002	2002-2003					VAR. %	
	Dic.	Ene.	Feb.	Mar.	Abr.	May.	Jun.	Jul.		Ago.	Set.	Oct.	Nov.	Dic.	Dic.	Ago.-Dic.
	A. AGRÍCOLA	5 279	12 327	18 504	15 110	5 735	5 106	5 768		4 822	118 633	11 987	20 258	16 448	3 593	3 858
Arroz Cáscara	3 641	6 213	6 377	4 265	3 356	3 178	3 091	3 205	47 766	3 667	5 745	3 070	2 556	2 791	(23,3)	(1,4)
Frijol G.S.	120	316	252	88	132	402	821	185	2 818	216	22	26	38	49	(59,2)	(43,6)
Frijol Chiclayo	177	296	190	218	263	241	314	106	2 448	125	145	126	130	118	(33,3)	(21,5)
Plátano	177	187	159	233	306	268	249	179	2 870	292	207	246	199	225	27,1	(9,4)
Yuca	250	206	253	229	351	329	294	322	3 543	576	290	244	238	231	(7,6)	1,3
Limón Sutil	2	0	2	3	7	2	1	2	24	0	0	0	1	1	(75,0)	(85,7)
Limón dulce	0	0	0	0	0	0	0	0	0	0	0	0	0	0	-	-
Naranja	4	7	9	9	14	3	1	1	58	4	0	1	1	2	(50,0)	(43,9)
Papaya	43	51	63	52	39	39	47	48	615	40	52	49	107	72	66,3	15,3
Mandarina	1	2	0	0	0	2	0	0	12	0	0	0	0	0	(100,0)	(100,0)
Mango	2	0	0	0	0	1	0	0	9	0	0	0	0	0	(100,0)	(100,0)
Piña	12	7	7	6	6	4	0	2	67	1	1	9	26	38	226,1	104,1
Sacha papa	2	1	1	1	1	1	1	1	11	1	2	1	1	1	(33,3)	25,0
Palto	0	0	1	0	0	1	1	0	7	0	0	0	0	0	-	(100,0)
Cocotero	0	2	0	3	2	2	0	0	11	2	0	0	0	0	-	0,0
Tomate	14	22	15	16	39	20	26	21	253	25	23	21	24	15	9,3	12,7
Vid	2	2	2	3	2	4	0	3	26	0	1	1	0	20	900,0	120,0
Maní	27	38	201	51	25	26	51	42	537	49	19	20	38	13	(51,9)	34,0
Pijuayo	0	0	0	0	0	0	0	0	0	0	0	0	0	0	-	-
Caña Azúcar	17	14	15	35	8	35	30	8	186	3	1	12	3	77	352,9	132,9
Mafz Amarillo Duro	102	2 242	10 118	9 436	526	430	800	561	50 824	6 968	13 727	12 606	216	172	68,6	26,1
Palma Aceitera	0	0	0	150	500	0	25	110	785	0	0	0	0	0	-	-
Cacao	13	6	20	2	19	7	2	1	101	8	0	3	9	5	(61,5)	(44,3)
Café	136	263	285	209	117	97	4	3	1 530	0	8	1	0	25	(81,6)	(93,8)
Soya	6	9	6	3	6	7	3	6	139	6	6	8	4	5	(16,7)	(70,7)
Camucamu	0	0	0	0	0	0	0	0	0	0	0	0	0	0	-	-
Algodón	491	2 373	354	68	0	0	0	4	3 533	0	0	0	1	0	(100,0)	(99,9)
Tabaco	20	0	90	0	0	0	0	0	160	0	0	0	0	0	(100,0)	(100,0)
OTROS	21	73	84	30	17	10	7	12	303	5	10	5	3	0	(100,0)	(67,8)

Fuente: Oficina de Información Agraria - San Martín

1/ Preliminar

Cuadro N° 06

SAN MARTÍN: SIEMBRAS DE OTROS CULTIVOS POR CAMPAÑA 1/

(Hectáreas)

	2001-2002								CAMPAÑA 2001-2002	2002-2003					VAR. %	
	Dic.	Ene.	Feb.	Mar.	Abr.	May.	Jun.	Jul.		Ago.	Set.	Oct.	Nov.	Dic.	Dic.	Ago.- Dic.
Total	21	73	84	30	17	10	7	12	303	5	10	5	3	0	(100,0)	(67,8)
Anona	0	0	0	0	0	0	0	0	0	0	0	0	0	0	-	-
Caimito	0	0	0	0	0	0	0	0	0	0	0	0	0	0	-	-
Chirimoya	0	0	0	0	0	0	0	0	0	0	0	0	0	0	-	-
Guayabo	0	0	13	2	5	0	0	0	20	0	0	0	0	0	-	-
Humarí	0	0	0	0	0	0	0	0	0	0	0	0	0	0	-	-
Lima	0	0	0	0	0	0	0	0	0	0	0	0	0	0	-	-
Maracuyá	0	0	0	0	0	1	0	0	1	0	0	0	0	0	-	-
Marañón	0	0	0	0	0	0	0	0	0	0	5	0	0	0	-	-
Pacae	15	32	41	19	4	0	0	0	121	0	0	0	0	0	(100,0)	(100,0)
Pomarrosa	2	0	0	0	0	0	0	0	2	0	0	0	0	0	(100,0)	(100,0)
Taperiba	0	0	0	0	0	0	0	0	0	0	0	0	0	0	-	-
Toronja	0	0	0	0	0	0	0	0	0	0	0	0	0	0	-	-
Zapote	0	0	8	1	0	0	0	0	9	0	0	0	0	0	-	-
Cocona	1	1	4	5	0	2	1	0	14	0	0	0	0	0	(100,0)	(100,0)
Aguaje	0	0	0	0	0	0	0	0	0	0	0	0	0	0	-	-
Ciruela	0	0	0	0	0	0	0	0	0	0	0	0	0	0	-	-
Pepino	0	6	3	1	3	3	2	6	38	1	2	1	0	0	-	(71,4)
Ají	0	0	0	0	0	0	0	0	1	0	0	0	0	0	-	-
Apio	0	0	0	0	0	0	0	0	0	0	0	0	0	0	-	-
Caigua	0	31	13	0	0	0	2	2	56	0	0	0	0	0	-	(100,0)
Col o repollo	3	3	2	2	5	4	2	4	42	4	3	4	3	0	(100,0)	(32,2)
Nabo	0	0	0	0	0	0	0	0	0	0	0	0	0	0	-	-
Rábano	0	0	0	0	0	0	0	0	0	0	0	0	0	0	-	-
Zapallo	0	0	0	0	0	0	0	0	0	0	0	0	0	0	-	-

Fuente: Oficina de Información Agraria de San Martín

1/ Preliminar

Cuadro N° 07

SAN MARTÍN: INDICADORES DEL SECTOR PESCA 2001-2002

(Toneladas métricas)

	2001	TOTAL	2002												Var.% 2002/2001	
	Dic.	2001	Ene.	Feb.	Mar.	Abr.	May.	Jun.	Jul.	Ago.	Set.	Oct.	Nov.	Dic.	Dic.	Ene.-Dic.
<u>INGRESO OTROS DPTOS.</u>	<u>136</u>	<u>2 118</u>	<u>190</u>	<u>194</u>	<u>145</u>	<u>175</u>	<u>152</u>	<u>138</u>	<u>191</u>	<u>174</u>	<u>153</u>	<u>117</u>	<u>125</u>	<u>121</u>	<u>(10,8)</u>	<u>(11,5)</u>
Fresco	46	782	76	66	52	58	56	52	90	62	72	53	59	45	(2,2)	(5,3)
Salpreso	30	407	47	70	36	42	50	46	8	9	8	5	8	5	(83,5)	(18,0)
Seco-Salado	60	929	67	58	57	75	46	40	93	103	73	59	58	71	18,9	(13,8)
<u>PRODUCCIÓN INTERNA</u>	<u>9</u>	<u>110</u>	<u>7</u>	<u>10</u>	<u>22</u>	<u>8</u>	<u>10</u>	<u>10</u>	<u>12</u>	<u>7</u>	<u>14</u>	<u>8</u>	<u>6</u>	<u>5</u>	<u>(42,8)</u>	<u>8,8</u>
Fresco	9	110	7	10	22	8	10	10	12	7	14	8	6	5	(42,8)	8,8
Salpreso	0	0	0	0	0	0	0	0	0	0	0	0	0	0	-	-
Seco-Salado	0	0	0	0	0	0	0	0	0	0	0	0	0	0	-	-

Fuente: Dirección Regional de Pesquería de San Martín

Cuadro N° 08
SAN MARTÍN : PRODUCCIÓN DE MADERA ROLLIZA 2001-2002 1/
(Metros cúbicos)

	2001	TOTAL	2002												Var.% 2002/2001	
	Dic.	2001	Ene.	Feb.	Mar.	Abr.	May.	Jun.	Jul.	Ago.	Set.	Oct.	Nov.	Dic.	Dic.	Ene.-Dic.
TOTAL	4 993	47 360	3 202	3 347	2 461	3 960	3 024	2 227	2 736	3 000	4 028	4 937	4 480	5 609	12,3	(9,2)
Alfaro	61	940	175	33	39	30	18	15	28	45	143	0	20	136	125,3	(27,2)
Ana Caspi	0	0	0	0	0	0	0	0	0	0	0	0	0	64	-	-
Azúfre	0	49	7	0	0	0	5	0	0	0	0	27	9	0	-	(4,5)
Bolaina	16	942	0	28	0	52	0	51	0	21	23	0	60	59	271,1	(68,8)
Cachimbo	0	61	0	0	14	11	9	0	0	0	0	0	0	0	-	(44,3)
Canela moena	0	0	0	0	0	0	0	0	0	0	0	0	0	0	-	-
Caoba	487	5 484	242	437	131	287	660	446	190	537	323	794	689	767	57,3	0,4
Capirona	0	42	0	0	0	0	0	0	59	0	36	13	10	19	-	231,2
Catahua	14	441	0	36	0	0	9	47	31	38	0	9	316	59	333,3	23,6
Cedro	31	139	59	9	84	103	44	0	0	17	5	93	32	153	391,5	330,2
Cedro huasca	495	4 388	275	242	173	200	123	122	221	227	370	174	382	439	(11,4)	(32,8)
Chamiza	0	18	0	0	0	0	0	0	0	0	0	0	0	0	-	(100,0)
Chontaquiro	0	28	0	0	0	0	0	0	0	19	0	0	0	0	-	(32,1)
Cocobolo	0	277	0	0	0	0	0	0	0	0	0	0	0	0	-	(100,0)
Copaiba	0	34	0	0	0	41	0	0	0	0	0	16	2	15	-	115,5
Copal	0	3	0	0	0	0	0	0	0	0	0	0	0	0	-	(100,0)
Cumala	41	107	0	0	14	2	2	14	45	0	23	31	39	186	354,4	232,2
Espintana	0	0	0	0	0	0	0	0	0	0	0	0	0	0	-	-
Estoraque	984	3 204	619	1 152	944	2 219	952	654	625	512	879	1 057	755	683	(30,6)	244,9
Favorito	0	816	0	0	0	0	0	0	0	0	0	0	0	0	-	(100,0)
Higuerilla	310	4 449	0	0	0	0	0	0	0	0	0	0	0	0	(100,0)	(100,0)
Horcones	0	0	0	0	0	0	0	0	0	0	0	0	0	0	-	-
Huangana Shiringa	0	46	0	54	0	0	43	0	27	0	0	0	0	0	-	170,5
Huayruro	0	123	0	36	42	37	27	91	110	54	25	0	15	0	-	255,5
Huimba	48	1 038	0	0	0	0	0	0	0	0	0	0	0	0	(100,0)	(100,0)
Ishpingo	134	1 342	115	400	39	117	32	52	61	43	157	72	146	160	19,7	4,0
Isullija	0	0	0	0	0	0	0	0	0	0	0	0	0	0	-	-
Lagarto Caspi	0	446	0	0	0	0	0	0	0	0	0	191	0	0	-	(57,2)
Leche Caspi	0	0	0	0	0	0	0	0	0	0	0	0	20	64	-	-
Manchinga	39	216	36	0	0	0	6	5	0	14	0	0	0	0	(100,0)	(71,6)
Marupa	0	70	0	0	14	0	0	0	17	0	0	0	0	0	-	(56,5)
Mashonaste	0	52	0	0	0	0	0	0	0	0	0	0	0	0	-	(100,0)
Moena	268	2 488	142	65	156	112	222	119	125	270	799	894	797	1 071	299,2	91,7
Palisangre	0	7	0	0	0	0	0	0	0	0	0	0	0	0	-	(100,0)
Palto Moena	0	0	0	0	0	0	0	0	0	0	0	0	0	0	-	-
Papelilo Caspi	17	162	151	0	24	0	0	0	0	27	17	17	104	92	449,9	167,4
Pashaco	0	483	0	0	0	0	0	0	0	0	0	0	0	59	-	(87,8)
Pumaquiro	0	0	0	0	5	0	11	0	0	32	0	36	10	23	-	-
Quillobordón	0	0	0	0	0	0	0	0	0	0	0	17	0	34	-	-
Quina Quina	17	169	151	0	0	0	0	0	0	17	17	17	17	50	200,0	49,0
Quinilla	4	424	170	0	7	0	0	0	82	44	55	33	25	43	895,7	8,2
Renaco	8	207	0	0	0	0	0	0	0	0	0	0	0	0	(100,0)	(100,0)
Rifari	0	0	0	0	0	0	0	0	0	0	0	0	0	0	-	-
Riñón de Huangana	0	194	0	0	0	0	0	0	0	0	0	0	0	0	-	(100,0)
Sachacasho	0	17	0	27	0	0	0	0	0	0	0	0	0	0	-	63,4
Sapote	0	441	120	39	0	0	0	0	0	28	15	0	0	0	-	(54,2)
Tornillo	1 437	16 734	870	726	632	665	665	539	1 071	981	1 002	1 036	742	903	(37,2)	(41,2)
Tulpay	0	36	0	0	0	0	0	0	0	0	0	0	0	0	-	(100,0)
Vilco	13	59	0	0	0	0	0	0	0	0	0	0	0	0	(100,0)	(100,0)
Otros	571	1 186	70	61	143	83	195	72	70	91	126	396	290	530	(7,1)	79,4

Fuente: Oficina Regional de Recursos Naturales de San Martín

1/ Preliminar

Cuadro N° 09

SAN MARTÍN : PRODUCCIÓN DE MADERA ASERRADA 2001-2002 1/

(Metros cúbicos)

	2001	TOTAL	2002												Var.% 2002/2001	
	Dic.	2001	Ene.	Feb.	Mar.	Abr.	May.	Jun.	Jul.	Ago.	Set.	Oct.	Nov.	Dic.	Dic.	Ene.-Dic.
TOTAL	2 574	24 028	1 679	1 660	1 718	1 633	1 531	1 235	1 775	1 950	2 574	2 715	2 619	2 823	9,7	(0,5)
Alfaro	37	643	96	17	20	16	0	8	16	28	69	0	29	42	14,1	(47,1)
Ana Caspi	0	0	0	0	0	0	0	0	0	0	0	0	0	33	-	-
Azúfre	0	25	4	0	0	0	2	0	0	0	0	0	4	0	-	(59,0)
Bolaina	0	481	0	0	0	27	0	26	0	11	12	0	0	0	-	(84,2)
Cachimbo	0	663	0	14	7	6	5	0	0	0	0	0	0	0	-	(95,2)
Caoba	434	2 248	130	171	163	131	128	170	138	317	468	505	500	282	(35,1)	38,0
Capirona	0	3	0	0	0	0	0	0	31	9	26	7	5	10	-	2 694,0
Casho caspi	0	0	0	0	0	0	0	0	0	0	0	0	0	0	-	-
Catahua	7	232	1	19	0	0	5	3	0	20	0	5	7	31	333,8	(61,5)
Cedro	16	73	31	4	44	56	23	0	16	9	2	48	17	80	392,8	348,4
Cedro huasca	219	1 943	135	165	84	96	64	85	109	123	205	90	300	267	22,1	(11,4)
Chamiza	0	9	0	0	0	0	0	0	0	0	0	0	0	0	-	(100,0)
Chontaquiuro	0	25	0	0	0	0	0	0	0	0	0	0	0	0	-	(100,0)
Cocobolo	0	144	0	0	0	0	0	0	0	0	0	0	0	0	-	(100,0)
Congona	0	0	0	0	0	0	0	0	0	0	0	0	0	0	-	-
Copaiba	0	18	0	0	0	21	0	0	0	0	0	8	3	8	-	124,9
Cumala	0	39	0	0	7	1	1	7	24	0	12	16	20	94	-	362,0
Espintana	0	0	0	0	0	0	0	0	0	0	0	0	0	0	-	-
Estoraque	226	1 320	352	515	667	641	643	381	463	385	528	553	482	364	61,5	352,7
Favorito	0	424	0	0	0	0	0	0	0	0	0	0	0	0	-	(100,0)
Higuerilla	161	2 313	0	0	0	0	0	0	0	0	0	0	0	0	(100,0)	(100,0)
Huangana Shiringa	0	24	0	28	0	0	22	0	0	14	0	0	0	0	-	170,5
Huayruro	0	63	0	19	22	19	14	47	57	28	13	0	8	0	-	258,3
Huimba	25	540	0	0	0	0	0	0	0	0	0	0	0	0	(100,0)	(100,0)
Ishpingo	0	614	71	22	22	87	17	27	38	29	65	43	87	106	-	0,1
Isullija	0	0	0	0	0	0	0	0	0	0	0	0	0	0	-	-
Leche Caspi	0	18	0	0	0	0	0	0	0	0	0	0	11	33	-	146,0
Lagarto caspi	0	240	0	0	0	0	10	0	0	0	0	102	0	0	-	(53,5)
Manchinga	20	87	19	0	0	0	0	3	0	7	0	0	0	0	(100,0)	(66,7)
Marupa	0	42	0	0	7	0	0	0	9	0	0	0	0	0	-	(62,1)
Mashonaste	0	27	0	0	0	0	0	0	0	0	0	0	0	0	-	(100,0)
Moena	140	1 297	83	41	78	74	115	71	75	175	439	482	419	613	338,9	105,4
Palisangre	0	8	0	0	0	0	0	0	0	0	0	0	0	0	-	(100,0)
Papelillo Caspi	0	5	0	0	13	0	23	0	0	14	0	0	0	22	-	1 348,1
Pashaco	0	262	0	0	2	0	0	0	0	0	0	0	0	31	-	(87,4)
Pumaquiuro	0	0	0	0	0	0	6	0	0	17	0	18	0	12	-	-
Quillobordón	0	0	0	0	0	0	0	0	0	0	0	9	0	18	-	-
Quina Quina	0	0	0	0	0	0	9	0	0	0	0	0	0	0	-	-
Quinilla	0	28	0	0	4	0	7	0	43	11	21	10	6	0	-	258,9
Renaco	4	108	0	0	0	0	0	0	0	0	0	0	0	0	(100,0)	(100,0)
Rifari	0	0	0	0	0	0	0	0	0	0	0	0	0	0	-	-
Riñón de Huangana	0	98	0	0	0	0	0	0	0	0	0	0	0	0	-	(100,0)
Sachacasho	0	64	0	14	0	0	0	0	0	0	0	0	0	0	-	(77,9)
Tarasco	0	1 063	0	0	0	0	10	0	0	0	0	0	0	0	-	(99,0)
Tornillo	930	7 988	703	579	504	416	351	370	720	696	662	720	594	579	(37,7)	(13,7)
Tulpay	0	9	0	0	0	0	0	0	0	0	0	0	0	0	-	(100,0)
Vilco	7	30	0	0	0	0	0	0	0	0	0	0	0	0	(100,0)	(100,0)
Sapote	196	351	29	20	0	0	0	0	3	0	14	8	0	0	(100,0)	(78,9)
Otros	154	457	25	32	75	43	77	37	34	57	38	90	129	200	30,1	83,1

Fuente: Oficina Regional de Recursos Naturales de San Martín

1/ Preliminar

Cuadro N° 10

SAN MARTÍN: INDICADORES DE LA PRODUCCIÓN INDUSTRIAL 2001-2002

	2001	TOTAL 2001	2002												Var.% 2002/2001	
	Dic.		Ene.	Feb.	Mar.	Abr.	May.	Jun.	Jul.	Ago.	Set.	Oct.	Nov.	Dic.	Dic	Ene.-Dic.
Manteca de palma (t.m.)	349	10 809	794	827	1 136	1 182	930	852	1 425	1 489	1 057	1 067	1 147	1 051	201,1	19,9
Aceites de palma (t.m.)	851	10 462	759	1 004	1 227	1 124	942	889	1 071	1 211	1 291	1 321	1 080	879	3,3	22,3
Madera aserrada (m3)	2 574	24 027	1 679	1 660	1 718	1 633	1 531	1 235	1 775	1 950	2 574	2 715	2 619	2 823	9,7	(0,5)
Parquet (m3)	38	407	25	17	69	18	0	0	54	106	125	46	66	115	202,6	57,5
Cemento(t.m.)	6 642	55 601	9 242	9 798	10 733	8 952	8 846	7 828	9 083	11 901	9 980	10 919	9 394	9 670	45,6	109,3

Fuente: Empresas Industriales seleccionadas - INRENA.

Cuadro N° 11

SAN MARTÍN : ARRIBOS Y PERNOCTACIONES A LOS ESTABLECIMIENTOS DE HOSPEDAJE DE SAN MARTÍN

(Número de turistas)

	2001 Dic.	TOTAL 2001	2002												Var.% 2002/2001	
			Ene.	Feb.	Mar.	Abr.	May.	Jun.	Jul.	Ago.	Sep.	Oct.	Nov.	Dic.	Dic	Ene.-Dic.
<u>ARRIBOS</u>	<u>10 327</u>	<u>133 866</u>	<u>10 205</u>	<u>10 151</u>	<u>11 531</u>	<u>10 046</u>	<u>10 609</u>	<u>11 963</u>	<u>11 730</u>	<u>13 189</u>	<u>11 192</u>	<u>12 940</u>	<u>11 641</u>	<u>11 181</u>	<u>8,3</u>	<u>1,9</u>
Nacionales	10 068	130 203	9 931	9 920	11 270	9 817	10 384	11 721	11 152	12 823	10 974	12 636	11 475	10 960	8,9	2,2
Extranjeros	259	3 663	274	231	261	229	225	242	578	366	218	304	166	221	(14,7)	(9,5)
<u>PERNOCTACIONES</u>	<u>15 175</u>	<u>201 922</u>	<u>17 308</u>	<u>15 218</u>	<u>19 078</u>	<u>15 700</u>	<u>15 494</u>	<u>18 270</u>	<u>19 276</u>	<u>21 129</u>	<u>17 175</u>	<u>20 710</u>	<u>18 376</u>	<u>16 793</u>	<u>10,7</u>	<u>6,2</u>
Nacionales	14 583	192 723	16 671	14 613	18 381	15 074	14 956	17 653	18 182	20 153	16 723	19 989	18 029	16 295	11,7	7,3
Extranjeros	592	9 199	637	605	697	626	538	617	1 094	976	452	721	347	498	(15,9)	(15,1)

Fuente: Dirección Regional de Turismo de San Martín

Cuadro N° 13

SAN MARTÍN: RECAUDACIÓN TRIBUTARIA 2001-2002

(Miles de Nuevos Soles)

	2001	TOTAL 2001	2002												Var.% 2002/2001	
	Dic.		Ene.	Feb.	Mar.	Abr.	May.	Jun.	Jul.	Ago.	Set.	Oct.	Nov.	Dic.	Dic	Ene.-Dic.
<u>TOTAL RECAUDACIÓN</u>	<u>2 301</u>	<u>30 077</u>	<u>3 030</u>	<u>2 487</u>	<u>2 593</u>	<u>3 256</u>	<u>2 519</u>	<u>2 355</u>	<u>2 274</u>	<u>2 348</u>	<u>2 195</u>	<u>2 931</u>	<u>2 594</u>	<u>2 477</u>	<u>7,6</u>	<u>3,3</u>
<u>Ingresos Tributarios</u>	<u>2 273</u>	<u>29 667</u>	<u>3 013</u>	<u>2 466</u>	<u>2 562</u>	<u>3 225</u>	<u>2 432</u>	<u>2 317</u>	<u>2 238</u>	<u>2 310</u>	<u>2 133</u>	<u>2 871</u>	<u>2 554</u>	<u>2 428</u>	<u>6,8</u>	<u>3,0</u>
Imp. a la Renta	1 436	17 676	2 264	1 641	1 639	2 270	1 548	1 401	1 371	1 454	1 533	1 692	1 525	1 622	13,0	12,9
Imp. a las importaciones	38	199	8	4	3	27	0	6	1	13	9	10	11	2	(94,7)	(52,8)
Imp. General a las Ventas	486	6 578	410	524	615	578	552	463	524	509	268	591	715	506	4,1	(4,9)
Imp. Select. al Consumo	8	79	3	5	6	6	6	6	6	5	2	1	0	0	(100,0)	(41,8)
Otros ingresos tributarios	305	5 135	328	292	299	344	326	441	336	329	321	577	303	298	(2,3)	(18,3)
<u>Ingresos No Tributarios</u>	<u>28</u>	<u>1 271</u>	<u>17</u>	<u>21</u>	<u>31</u>	<u>31</u>	<u>87</u>	<u>38</u>	<u>36</u>	<u>38</u>	<u>62</u>	<u>60</u>	<u>40</u>	<u>49</u>	<u>75,0</u>	<u>24,4</u>

Fuente: SUNAT- Aduanas

Cuadro N° 14

SAN MARTÍN: SALDOS DE DEPÓSITOS DEL SISTEMA FINANCIERO POR ENTIDAD 2001-2002

(Miles de Nuevos Soles)

	2001	2002												Var %	
	Dic.	Ene.	Feb.	Mar.	Abr.	May.	Jun.	Jul.	Ago.	Set.	Oct.	Nov.	Dic.	Mes	Anual
TOTAL SISTEMA FINANCIERO	<u>136 518</u>	<u>131 378</u>	<u>133 234</u>	<u>130 393</u>	<u>140 999</u>	<u>144 462</u>	<u>142 423</u>	<u>143 612</u>	<u>144 884</u>	<u>151 845</u>	<u>150 172</u>	<u>148 996</u>	<u>145 166</u>	<u>(2,6)</u>	<u>6,3</u>
A. EMPR. BANCARIAS	<u>107 450</u>	<u>101 366</u>	<u>102 388</u>	<u>100 060</u>	<u>108 020</u>	<u>109 492</u>	<u>106 231</u>	<u>106 347</u>	<u>107 190</u>	<u>112 503</u>	<u>110 150</u>	<u>107 482</u>	<u>104 557</u>	<u>(2,7)</u>	<u>(2,7)</u>
Continental	55 477	53 754	51 874	50 815	55 525	54 917	52 243	53 448	51 294	55 619	53 279	55 895	55 614	(0,5)	0,2
Crédito	45 241	39 569	43 159	41 058	43 072	44 240	43 564	43 812	47 298	47 107	47 760	42 396	38 804	(8,5)	(14,2)
Interbank	6 151	7 431	7 027	7 746	8 984	10 033	9 942	8 500	8 217	9 107	8 671	8 691	9 393	8,1	52,7
Trabajo	581	611	328	441	440	302	481	588	380	669	440	500	745	49,0	28,2
B. EMPR. NO BANCARIAS	<u>29 068</u>	<u>30 012</u>	<u>30 846</u>	<u>30 334</u>	<u>32 978</u>	<u>34 970</u>	<u>36 193</u>	<u>37 265</u>	<u>37 694</u>	<u>39 342</u>	<u>40 023</u>	<u>41 514</u>	<u>40 609</u>	<u>(2,2)</u>	<u>39,7</u>
C.R.A.C. San Martín	26 994	27 964	28 112	28 401	30 652	31 942	32 851	33 831	34 235	35 467	36 101	37 313	35 875	(3,9)	32,9
C.M.A.C. Paita	2 066	2 036	2 726	1 909	2 247	2 828	3 132	3 103	3 094	3 365	3 365	3 708	3 948	6,5	91,1
C.M.A.C. Piura	8	12	8	24	80	200	209	305	325	463	502	426	705	65,4	9 086,8
Financiera Solución	0	0	0	0	0	0	0	25	41	47	55	67	82	22,4	-
C. BANCO DE LA NACIÓN	<u>0</u>	<u>0</u>	<u>0</u>	<u>0</u>	<u>0</u>	<u>0</u>	<u>0</u>	<u>0</u>	<u>0</u>	<u>0</u>	<u>0</u>	<u>0</u>	<u>0</u>	-	-

Fuente: Instituciones Financieras

Cuadro N° 15

SAN MARTÍN: SALDO DE DEPÓSITOS DEL SISTEMA FINANCIERO SEGÚN MODALIDAD 2001-2002

(Miles de Nuevos Soles)

	2001	2002												Var %	
	Dic.	Ene.	Feb.	Mar.	Abr.	May.	Jun.	Jul.	Ago.	Set.	Oct.	Nov.	Dic.	Mes	Anual
<u>TOTAL DEPÓSITOS</u>	<u>136 518</u>	<u>131 378</u>	<u>133 234</u>	<u>130 393</u>	<u>140 999</u>	<u>144 461</u>	<u>142 423</u>	<u>143 612</u>	<u>144 884</u>	<u>151 845</u>	<u>150 172</u>	<u>148 996</u>	<u>145 166</u>	<u>(2,6)</u>	<u>6,3</u>
<u>A. DEPÓSITOS A LA VISTA</u>	<u>20 744</u>	<u>15 768</u>	<u>20 955</u>	<u>18 050</u>	<u>24 845</u>	<u>26 566</u>	<u>23 062</u>	<u>20 735</u>	<u>24 561</u>	<u>29 583</u>	<u>28 684</u>	<u>37 152</u>	<u>31 709</u>	<u>(14,7)</u>	<u>52,9</u>
Empresas Bancarias	19 906	14 855	20 067	17 278	23 949	25 640	22 260	19 878	23 474	28 567	27 763	35 441	31 423	(11,3)	57,9
Empresas No Bancarias	838	913	888	772	896	925	802	857	1 087	1 015	922	1 711	286	(83,3)	(65,8)
Banco de la Nación	0	0	0	0	0	0	0	0	0	0	0	0	0	-	-
<u>B. DEPÓSITOS DE AHORRO</u>	<u>53 732</u>	<u>53 564</u>	<u>50 573</u>	<u>48 691</u>	<u>49 649</u>	<u>50 023</u>	<u>50 129</u>	<u>51 987</u>	<u>48 344</u>	<u>48 498</u>	<u>51 101</u>	<u>47 385</u>	<u>45 940</u>	<u>(3,1)</u>	<u>(14,5)</u>
Empresas Bancarias	44 469	43 771	40 569	40 023	39 940	39 738	39 889	41 293	38 545	37 760	40 125	36 170	34 916	(3,5)	(21,5)
Empresas No Bancarias	9 263	9 793	10 004	8 668	9 709	10 285	10 241	10 695	9 800	10 738	10 976	11 215	11 023	(1,7)	19,0
<u>C. DEPÓSITOS A PLAZO</u>	<u>62 042</u>	<u>62 046</u>	<u>61 706</u>	<u>63 653</u>	<u>66 505</u>	<u>67 873</u>	<u>69 232</u>	<u>70 891</u>	<u>71 979</u>	<u>73 765</u>	<u>70 386</u>	<u>64 459</u>	<u>67 517</u>	<u>4,7</u>	<u>8,8</u>
Empresas Bancarias	43 075	42 739	41 752	42 759	44 132	44 114	44 082	45 177	45 171	46 176	42 261	35 872	38 218	6,5	(11,3)
Empresas No Bancarias	18 967	19 306	19 954	20 894	22 373	23 759	25 150	25 714	26 808	27 589	28 125	28 587	29 299	2,5	54,5

Fuente: Instituciones Financieras

Cuadro N° 16

SAN MARTÍN: SALDOS DE DEPÓSITOS DEL SISTEMA FINANCIERO SEGÚN MONEDA 2001-2002

(Miles de Nuevos Soles)

	2001	2002												Var %	
	Dic.	Ene.	Feb.	Mar.	Abr.	May.	Jun.	Jul.	Ago.	Set.	Oct.	Nov.	Dic.	Mes	Annual
TOTAL DEPÓSITOS	<u>136 518</u>	<u>131 378</u>	<u>133 234</u>	<u>130 393</u>	<u>140 999</u>	<u>144 461</u>	<u>142 423</u>	<u>143 612</u>	<u>144 884</u>	<u>151 845</u>	<u>150 172</u>	<u>148 996</u>	<u>145 166</u>	(2,6)	6,3
A. MONEDA NACIONAL	<u>60 922</u>	<u>54 240</u>	<u>59 519</u>	<u>56 921</u>	<u>65 893</u>	<u>67 310</u>	<u>66 153</u>	<u>61 945</u>	<u>63 109</u>	<u>67 519</u>	<u>66 769</u>	<u>72 525</u>	<u>74 115</u>	2,2	21,7
Depósitos Vista	16 507	10 498	16 599	14 029	19 501	20 551	17 495	13 500	17 099	21 129	18 904	27 412	25 002	(8,8)	51,5
Depósitos de Ahorro	28 546	28 341	27 056	26 182	28 248	27 820	28 562	28 466	26 111	26 251	27 141	24 082	23 654	(1,8)	(17,1)
Depósitos a Plazo	15 869	15 402	15 865	16 710	18 144	18 939	20 096	19 979	19 898	20 139	20 724	21 031	25 459	21,1	60,4
B. MONEDA EXTRANJERA	<u>75 596</u>	<u>77 138</u>	<u>73 714</u>	<u>73 472</u>	<u>75 106</u>	<u>77 152</u>	<u>76 270</u>	<u>81 667</u>	<u>81 775</u>	<u>84 326</u>	<u>83 403</u>	<u>76 471</u>	<u>71 051</u>	(7,1)	(6,0)
Depósitos Vista	4 237	5 269	4 356	4 021	5 344	6 015	5 567	7 235	7 461	8 454	9 780	9 740	6 707	(31,1)	58,3
Depósitos de Ahorro	25 186	25 224	23 517	22 509	21 401	22 202	21 568	23 521	22 233	22 247	23 960	23 303	22 285	(4,4)	(11,5)
Depósitos a Plazo	46 173	46 644	45 841	46 943	48 361	48 934	49 136	50 912	52 081	53 626	49 663	43 428	42 059	(3,2)	(8,9)

Fuente: Instituciones Financieras

Cuadro N° 17

SAN MARTÍN: SALDOS DE COLOCACIONES TOTALES DEL SISTEMA FINANCIERO DE 2001-2002

(Miles de Nuevos Soles)

	2001	2002												Var %	
	Dic.	Ene.	Feb.	Mar.	Abr.	May.	Jun.	Jul.	Ago.	Set.	Oct.	Nov.	Dic.	Mes	Annual
TOTAL SISTEMA FINANCIERO	159 725	162 340	168 443	168 110	170 424	171 061	175 214	181 011	186 249	190 703	191 180	191 061	192 398	0,7	20,5
A. EMPRESAS BANCARIAS	109 812	110 905	115 208	112 395	113 169	114 320	116 793	119 662	120 896	124 026	122 975	119 710	118 936	(0,6)	8,3
Continental	50 619	50 609	54 584	50 994	52 011	52 927	53 521	54 977	55 672	56 527	55 089	57 064	57 799	1,3	14,2
Crédito	11 811	12 270	12 369	13 058	13 457	12 653	13 262	14 242	14 230	14 144	14 333	8 448	8 167	(3,3)	(30,8)
Interbank	35 818	36 471	36 536	36 390	35 581	36 397	37 527	37 882	38 307	40 488	40 711	40 936	39 481	(3,6)	10,2
Banco del Trabajo	11 564	11 555	11 718	11 954	12 121	12 343	12 483	12 561	12 687	12 867	12 842	13 262	13 489	1,7	16,6
B. EMPRESAS NO BANCARIAS	49 914	51 435	53 235	55 715	57 255	56 741	58 421	61 349	65 353	66 677	68 205	71 351	73 462	3,0	47,2
C.R.A.C. San Martín	36 874	37 444	37 776	39 043	39 781	38 108	39 007	40 121	43 238	43 437	43 892	46 700	47 365	1,4	28,5
C.M.A.C. Paita	8 197	8 682	9 339	9 662	9 844	10 196	10 511	10 875	11 165	11 305	11 305	10 871	11 047	1,6	34,8
C.M.A.C. Piura	439	786	1 447	2 041	2 588	3 252	3 718	4 616	4 876	5 799	6 488	6 644	7 576	14,0	1 627,1
Financiera Solución	4 404	4 523	4 673	4 969	5 043	5 185	5 185	5 737	6 073	6 135	6 520	7 136	7 474	4,7	69,7
C. BANCO DE LA NACIÓN	0	0	0	0	0	0	0	0	0	0	0	0	0	-	-
TOTAL SISTEMA FINANCIERO	159 725	162 340	168 443	168 110	170 424	171 061	175 214	181 010	186 249	190 703	191 180	191 061	192 398	0,7	20,5
Moneda Nacional	112 571	114 090	116 953	119 972	122 692	122 821	125 665	129 547	133 305	136 945	140 349	137 081	137 124	0,0	21,8
Moneda Extranjera	47 154	48 249	51 490	48 138	47 732	48 240	49 549	51 463	52 944	53 758	50 831	53 980	55 274	2,4	17,2

Fuente: Instituciones Financieras

Cuadro N° 18

SAN MARTÍN : RATIO DE CARTERA PESADA DEL SISTEMA FINANCIERO DE 2001-2002

	2001	2002											
	Dic.	Ene.	Feb.	Mar.	Abr.	May.	Jun.	Jul.	Ago.	Set.	Oct.	Nov.	Dic.
<u>Sistema Bancario</u>	<u>10,2</u>	<u>11,6</u>	<u>10,4</u>	<u>10,9</u>	<u>9,9</u>	<u>9,7</u>	<u>9,4</u>	<u>8,8</u>	<u>8,3</u>	<u>8,2</u>	<u>7,2</u>	<u>7,4</u>	<u>6,9</u>
<u>Empresas Bancarias</u>	<u>10,4</u>	<u>11,2</u>	<u>9,7</u>	<u>10,5</u>	<u>10,3</u>	<u>9,9</u>	<u>9,9</u>	<u>8,6</u>	<u>8,5</u>	<u>8,4</u>	<u>8,0</u>	<u>8,0</u>	<u>7,7</u>
Continental	7,0	8,4	6,6	8,3	8,0	7,3	7,2	6,8	6,8	7,3	6,8	7,2	6,8
Crédito	17,7	20,2	15,9	15,1	15,3	16,2	16,2	11,0	10,8	11,8	10,7	18,3	17,9
Interbank	15,7	15,2	14,9	14,9	14,9	14,4	14,3	12,9	12,6	11,0	10,7	9,0	9,3
Trabajo	1,4	1,4	1,4	1,4	1,4	1,3	1,3	1,3	1,3	1,3	1,3	1,3	1,2
<u>Empresas no Bancarias</u>	<u>9,7</u>	<u>12,5</u>	<u>12,1</u>	<u>11,9</u>	<u>9,0</u>	<u>9,1</u>	<u>8,5</u>	<u>9,1</u>	<u>7,8</u>	<u>7,8</u>	<u>5,7</u>	<u>6,4</u>	<u>5,7</u>
C.R.A.C. San Martín	10,3	13,9	13,6	13,1	10,6	10,5	9,5	10,4	9,7	9,9	6,8	7,7	7,1
C.M.A.C. Paita	6,5	6,6	6,2	7,0	6,7	8,5	8,5	8,8	8,0	7,3	7,3	8,2	5,2
C.M.A.C. Piura	-	-	-	-	-	-	-	-	-	-	-	1,1	2,6
Financiera Solución	-	0,6	1,1	0,3	0,5	0,3	0,3	0,3	0,3	0,3	0,3	-	-

Fuente: Instituciones Financieras