

PRESENTACIÓN

En Moyobamba la **inflación** de noviembre fue -0,69 por ciento, con lo cual la tasa acumulada en los once meses fue -0,57 por ciento. En la variación mensual influyeron los menores precios del grupo alimentos y bebidas (-1,45 por ciento), muebles y enseres (-0,42 por ciento) y, esparcimiento y diversión (-0,14 por ciento). Por su parte, la inflación acumulada se explicó por la caída generalizada de precios en todos los grupos de consumo, excepto alquiler de vivienda, combustible y electricidad (2,60 por ciento) y, esparcimiento y diversión (2,51 por ciento).

El **tipo de cambio** promedio venta disminuyó en noviembre 0,9 por ciento con respecto al mes anterior, con lo cual la depreciación del Nuevo Sol acumulada en los últimos doce meses fue 4,2 por ciento. Entre los meses de julio y setiembre se produjo la mayor variación positiva del tipo de cambio.

El **Valor Bruto de la Producción Agropecuaria** de San Martín disminuyó 18,0 por ciento con respecto a noviembre del 2001, debido a la caída tanto del producto agrícola (-21,4 por ciento) como pecuario (3,0 por ciento); lo mismo, el VBP Agropecuaria acumulado en los once meses disminuyó 3,6 por ciento con respecto a igual período del año anterior, incidiendo el menor dinamismo del subsector agrícola (-5,6 por ciento), puesto que el pecuario mostró un incremento de 12,5 por ciento.

La **producción interna de pescado** registrada en piscigranjas fue menor en 19,8 por ciento al volumen registrado en noviembre del 2001. Sin embargo, la producción acumulada hasta noviembre creció 13,4 por ciento con respecto a similar periodo del año anterior. El ingreso de pescado de otras ciudades disminuyó 24,3 por ciento; lo mismo el acumulado en los once meses cayó 11,5 por ciento.

En noviembre el **turismo** continuó creciendo en San Martín, al registrarse 11 641 arribos de turistas a los establecimientos de hospedaje, nivel mayor en 5,9 por ciento al registrado el mismo mes del 2001. Cabe mencionar que entre los meses de julio y noviembre ocurre el mayor flujo de visitantes a la región, debido al descenso de las lluvias y coincidencia con las fiestas patronales.

Este mes la **actividad industrial** mostró una recuperación con respecto a noviembre 2001, como resultado de la mayor producción de manteca de palma (91,5 por ciento), madera aserrada (4,0 por ciento), parquet (164,0 por ciento) y cemento (37,1 por ciento). Asimismo, la producción industrial acumulada al mes de noviembre mejoró con respecto a igual periodo del 2001, particularmente la de cemento (117,9 por ciento), parquet (42,5 por ciento), manteca de palma (13,8 por ciento) y aceite de palma (24,0 por ciento).

La aduana de Tarapoto no registra operaciones de **comercio exterior** desde noviembre del 2000, debido a que los importadores y exportadores de San Martín utilizan los puertos y aeropuertos de la costa e Iquitos.

La **recaudación de impuestos** ascendió a S/. 2,6 millones, monto mayor en 10,3 por ciento con respecto a noviembre del 2001, debido al mayor rendimiento del impuesto a la renta (2,6 por ciento) e impuesto general a las ventas (60,2 por ciento), contrarrestado por la menor recaudación de otros ingresos tributarios (-19,4 por ciento). Asimismo, la recaudación acumulada en los once meses (S/. 28,58 millones) superó en 2,9 por ciento a similar registro del 2001, explicado por los mayores ingresos provenientes del impuesto a la renta e ingresos no tributarios.

En noviembre las variables monetarias crédito y liquidez registraron una ligera contracción con respecto al mes anterior, así, las colocaciones disminuyeron 0,1 por ciento, en tanto los depósitos lo hicieron en 0,8 por ciento. Al 30 de noviembre, las **colocaciones** totalizaron S/. 191,06 millones, saldo mayor en S/. 37,31 millones (22,5 por ciento real) con respecto al mismo periodo del año anterior. Las colocaciones en moneda nacional crecieron a mayor tasa que las de moneda extranjera (23,2 contra 20,8 por ciento). La cartera pesada totalizó S/. 14,08 millones (7,4 por ciento del total de colocaciones), en noviembre del año pasado representó el 11,0 por ciento.

El saldo de **depósitos** fue de S/. 149 millones, nivel mayor en S/. 13,07 millones (9,6 por ciento) al de noviembre del 2001, al haber crecido la liquidez real en moneda nacional (19,9 por ciento). Los depósitos de ahorro continuaron una tendencia decreciente, esta vez se contrajeron 11,2 por ciento real; mientras los depósitos a plazo y a la vista crecieron 1,6 y 75,9 por ciento, respectivamente.

En noviembre, la **tasa de interés** preferencial en moneda nacional para préstamos corporativos a 90 días disminuyó a 5,8 por ciento, mientras que la tasa por sobregiros decreció de 69,7 a 68,3 por ciento. La tasa corporativa en moneda extranjera se contrajo ligeramente de 2,7 por ciento a 2,4 por ciento.

I. INFLACIÓN Y TIPO DE CAMBIO.

1. Inflación.

En Moyobamba la inflación registrada en noviembre fue -0,69 por ciento, con lo cual la tasa acumulada en los once meses fue -0,57 por ciento. En la variación mensual influyeron los menores precios del grupo alimentos y bebidas (-1,45 por ciento), muebles y enseres (-0,42 por ciento), y esparcimiento y diversión (-0,14 por ciento).

La inflación acumulada en los once meses se explicó por la caída generalizada de precios de todos los grupos, excepto alquiler de vivienda, combustible y electricidad (2,60 por ciento) y, esparcimiento y diversión (2,51 por ciento). Los subgrupos con mayor caída fueron tubérculos (-22,8 por ciento) y café (-7,9 por ciento).

MOYOBAMBA: TASA DE INFLACIÓN MENSUAL Y ACUMULADA
(Variación porcentual)

Grupos de consumo	Nov. 2001	Nov. 2002	Ene.- Nov. 2001	Ene.- Nov. 2002
Índice General	-0,54	-0,69	1,25	-0,57
Alimentos y Bebidas	0,13	-1,45	1,44	-1,77
Vestido y Calzado	0,33	0,00	3,71	-0,50
Alq. Viv. Comb. Ele.	-5,53	0,52	-2,90	2,60
Mueb. Ens. Y Man.	0,02	-0,42	3,63	-0,65
Cuid. Consv. Salud	0,00	0,00	8,92	-0,10
Transp. Y Comunc.	-0,24	0,00	0,55	-1,19
Esparc. Div. Serv.	0,08	-0,14	2,26	2,51
Otros Bs. Y Ss.	0,00	0,03	-0,15	-0,03

Fuente: Oficina Departamental de Estadística e Informática Moyobamba.

2. Tipo de Cambio

El tipo de cambio promedio venta volvió a disminuir en noviembre, esta vez cayó en 0,9 por ciento con respecto al mes anterior, con lo cual registró una depreciación acumulada en los últimos doce meses de 4,2 por ciento. Los meses de mayor depreciación del Nuevo Sol con respecto al dólar fueron julio y setiembre.

TIPO DE CAMBIO BANCARIO Y DEVALUACION

	Tipo de Cambio Promedio 1/				Índice Tipo de Cambio Real Var.% Mensual	
	Compra	Venta	Var.% Mensual	Var.% Anualizada	Bilateral 2/	Multilateral 3/
2001	3,505	3,508		-2,4		
Setiembre	3,489	3,491	-0,1	0,1	0,3	0,0
Octubre	3,459	3,461	-0,9	-2,1	-1,2	-1,6
Noviembre	3,438	3,441	-0,6	-2,5	-0,3	0,1
Diciembre	3,434	3,437	-0,1	-2,4	-0,4	0,1
2002						
Enero	3,458	3,461	0,7	-1,8	1,5	-0,3
Febrero	3,476	3,478	0,5	-1,5	0,9	-1,2
Marzo	3,455	3,457	-0,6	-1,8	-0,6	-0,7
Abril	3,438	3,440	-0,5	-3,4	-0,7	-0,3
Mayo	3,450	3,453	0,4	-4,1	0,2	0,5
Junio	3,479	3,482	0,9	-1,4	1,1	0,9
Julio	3,531	3,535	1,5	0,8	1,6	2,2
Agosto	3,569	3,571	1,0	2,2	1,3	0,1
Setiembre	3,618	3,620	1,4	3,7	1,1	0,2
Octubre	3,614	3,616	-0,1	4,5	-0,7	-2,0
Noviembre	3,582	3,584	-0,9	4,2	-0,5	1,1

1/ Corresponde al Tipo de Cambio Bancario Promedio Mensual del Sistema Bancario.

2/ Considera el índice de precios de los Estados Unidos de América. Mide el grado de depreciación real (base 1994 =100)

3/ Considera los índices de nuestros 20 principales socios comerciales. Mide el grado de depreciación real (base 1994 =100)

II. PRODUCCIÓN SECTORIAL

1. Producción Agropecuaria

En noviembre, las condiciones climáticas favorecieron el aspecto fitosanitario de los cultivos, reportándose temperaturas alrededor de los patrones normales. Las temperaturas más bajas se registraron en las provincias de Rioja, Moyobamba y Lamas.

El Valor Bruto de la Producción Agropecuaria de *San Martín* (a precios de 1994) disminuyó 18,0 por ciento con respecto a noviembre del 2001, explicado por la caída tanto del producto agrícola (-21,4 por ciento) cuanto del pecuario (-3,0 por ciento). En el primero influyó la menor producción de arroz (-56,3 por ciento), caña de azúcar (-15,7 por ciento), cacao (-11,1 por ciento), entre otros. La menor producción de arroz obedece a las menores áreas cosechadas, al adelantarse las mismas en los meses de julio y agosto favorecidas por el verano. Por su parte, el deterioro del producto pecuario se atribuyó a la menor producción de carne (-4,1 por ciento) y de huevos (-1,0 por ciento).

El VBP Agropecuaria acumulado en los once meses también disminuyó, esta vez en 3,6 por ciento con respecto a igual período anterior, como resultado del menor dinamismo agrícola (-5,6 por ciento); mientras que la parte pecuaria se incrementó en 12,5 por ciento. El deterioro agrícola se atribuyó a la menor producción de los cultivos de importancia regional, tales como plátano (-5,8 por ciento), yuca (-1,3 por ciento), caña de azúcar (-25,4 por ciento), maíz amarillo (-6,1 por ciento) y palma aceitera (-2,7 por ciento). Sin embargo, en este periodo aumentó la producción de arroz (3,8 por ciento), café (9,1 por ciento) y algodón (42,0 por ciento). Por su parte, el mayor PBI acumulado del subsector pecuario se explicó por la mayor producción de carne (13,2 por ciento) y huevos (19,1 por ciento); el caso de la carne se explicó por el buen abastecimiento de insumos y el incremento de la demanda interna.

Respecto a las siembras, en noviembre se instalaron 3 593 Has, superficie menor en 18,7 por ciento con respecto a lo sembrado el mismo mes del 2001, debido a las menores siembras de arroz (-6,8 por ciento), plátano (-50,7 por ciento) y yuca (-17,5 por ciento). La coyuntura actual fue afectada por el inicio de las lluvias, la menor disponibilidad de terrenos y las desfavorables expectativas de los precios en chacra; sin embargo, se incrementaron las siembras de maíz amarillo duro (31,7 por ciento) debido a las mejores perspectivas de este cultivo. Por el contrario, el avance de la presente campaña (agosto – noviembre) presentó una superficie instalada de 52 286 Has., área mayor en 13,7 por ciento a la registrada en similar periodo de la campaña anterior, principalmente por las mayores siembras de maíz amarillo duro (26,0 por ciento), arroz cáscara (4,1 por ciento) y yuca (2,9 por ciento). La suficiente presencia del recurso hídrico favoreció las labores de almacigado y transplante en el caso del arroz; mientras que el maíz amarillo se ve alentado por la demanda de las empresas avícolas de la capital y de ciudades de Iquitos y Chiclayo.

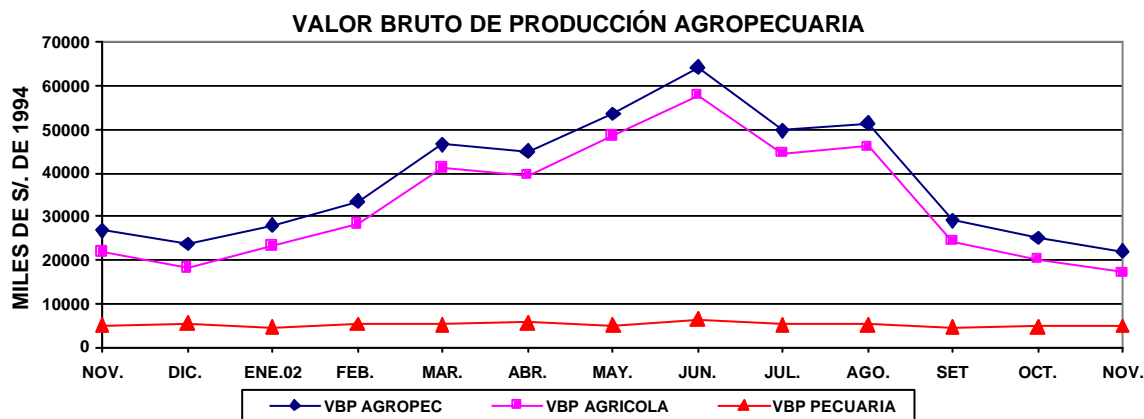

SAN MARTÍN: PRODUCCIÓN AGRÍCOLA DE PRINCIPALES CULTIVOS

	PRODUCCIÓN (TM)				SIEMBRAS (HA)			
	Nov. 2001	Nov. 2002	Ene. Nov. 2001	Ene. Nov. 2002	Nov. 2001	Nov. 2002	Ago. -Nov. 2001-2002	Ago. -Nov. 2002-2003
TOTAL	74 860	63 329	1 085 229	1 011 354	4 418	3 593	45 984	52 286
Arroz	23 825	10 415	290 906	301 870	2 743	2 556	14 440	15 038
Frijol g. Seco	4	49	2 935	2 727	19	38	502	302
Frijol chiclayo	0	2	2 300	2 347	199	130	643	526
Plátano	17 481	19 507	215 926	203 403	404	199	1 113	944
Yuca	3 426	3 718	40 025	39 523	288	238	1 309	1 348
Limón sutil	97	227	3 551	3 345	3	1	5	1
Limón dulce	0	2	215	197	0	0	0	0
Naranja	335	1 249	13 717	15 976	6	1	10	6
Papaya	1 915	2 508	23 773	24 623	61	107	234	248
Mandarina	0	62	1 122	910	4	0	7	0
Mango	288	716	2 791	975	3	0	6	0
Piña	1 541	1 870	6 181	3 966	15	26	25	37
Sachapapa	9	14	130	129	1	1	3	4
Palto	97	44	469	249	2	0	4	0
Cocotero	639	463	8 547	6 382	0	0	2	2
Tomate	65	18	2 496	2 367	15	24	81	92
Vid	47	23	711	629	3	0	8	2
Maní	0	5	615	537	17	38	77	126
Pijuayo	1 316	0	26 979	1 142	0	0	0	0
Caña de azúcar	8 673	7 315	105 835	78 921	12	3	24	19
Maíz amarillo	1 340	1 347	114 425	107 465	164	216	26 609	33 517
Palma aceitera	12 000	13 090	147 783	143 740	0	0	0	0
Cacao	88	78	1 771	1 638	19	9	31	20
Café	0	0	26 097	28 473	172	0	416	9
Soya	0	0	136	140	7	4	93	24
Camu camu	0	0	1 298	0	0	0	0	0
Algodón	21	0	2 794	3 967	243	1	243	1
Tabaco	48	0	277	187	0	0	50	0
Otros	1 605	607	41 424	35 526	18	3	49	23

Dirección Regional Agraria San Martín

SAN MARTÍN: PRODUCCIÓN PECUARIA

(Toneladas)

¡Error! Marcador no definido.	Nov. 2001	Nov. 2002	Ene.- Nov. 2001	Ene.- Nov. 2002
TOTAL	2 081	2 038	21 143	23 135
Carne	1 310	1 256	13 257	15 006
Leche	554	568	5 814	5 662
Huevos	217	214	2 072	2 467

Fuente: Oficina de Información Agraria

2. Producción Pesquera

La producción interna de pescado (piscigranjas) de noviembre fue de 6 T.M., menor en 19,8 por ciento al registrado en noviembre del 2001, correspondiendo toda la extracción a pescado fresco, con lo cual el volumen extraído hasta noviembre creció en 13,4 por ciento con respecto al mismo periodo del año anterior. El sostenimiento de esta actividad depende del apoyo técnico brindado por la Dirección Regional de Pesquería.

Por otro lado, el ingreso de pescado de otras ciudades (Iquitos, Pucallpa, Trujillo y Chiclayo) ascendió a 125 T.M., volumen menor en 24,3 por ciento con respecto a noviembre del 2001, derivado del descenso en la demanda interna local. Asimismo, el ingreso de pescado en los once meses fue de 1 754 T.M., menor en 11,5 por ciento al mismo periodo del 2001, registrándose una reducción generalizada en todos los estados de conservación, así, pescado seco salado (-16,1 por ciento), fresco (-5,4 por ciento) y salpreso (-12,8 por ciento).

SAN MARTÍN: INDICADORES SECTOR PESQUERO
(Toneladas)

	Nov. 2001	Nov. 2002	Ene- Nov. 2001	Ene- Nov 2002
Oferta Total	173	131	2 083	1 869
Ingreso extra regional	165	125	1 982	1 754
Fresco	64	59	736	696
Salpreso	49	8	377	329
Seco salado	52	58	869	729
Producción interna	8	6	101	115
Fresco	8	6	101	115
Salpreso	0	0	0	0
Seco salado	0	0	0	0

Fuente: Dirección Regional de Pesquería

3. Producción Manufacturera

Este mes se recuperó la actividad industrial con respecto a noviembre del 2001, como resultado de la mayor producción de manteca de palma (91,5 por ciento), madera aserrada (4,0 por ciento), parquet (164,0 por ciento) y cemento (37,1 por ciento). La mayor producción de manteca de palma se debe al repunte de su consumo local y el aumento de la madera aserrada y el parquet se origina en la mayor actividad de la construcción. Asimismo, la mayor producción de cemento se sustenta en la demanda de las ciudades de selva, tales como Iquitos, Tarapoto, Moyobamba, Pucallpa y Chachapoyas.

La producción industrial de los principales rubros industriales acumulada en los once meses mejoró con respecto a igual periodo del 2001, particularmente en cemento (117,9 por ciento), parquet (42,5 por ciento), manteca de palma (13,8 por ciento) y aceite de palma (24,0 por ciento).

SAN MARTÍN: INDICADORES DE LA PRODUCCIÓN INDUSTRIAL

Líneas industriales; Error! Marcador no definido.	Nov. 2001	Nov. 2002	Ene.-Nov. 2001	Ene.-Nov. 2002
Manteca de palma (t.m.)	599	1 147	10 460	11 906
Aceites de palma (t.m.)	1 082	1 080	9 611	11 919
Cemento (t.m.)	6 854	9 394	48 959	106 676
Madera aserrada (m3).	2 500	2 599	21 453	21 069
Parquet (m3)	25	66	369	526

Fuente: Empresas Industriales Seleccionadas e INRENA.

SAN MARTÍN: PRODUCCIÓN DE CEMENTO

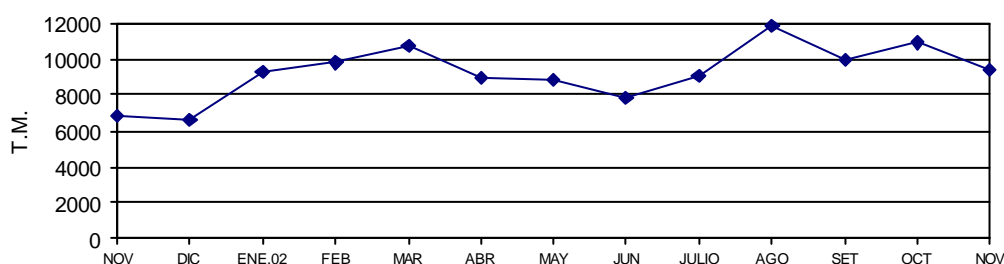

SAN MARTÍN: PRODUCCIÓN DE MANTECA Y ACEITE DE PALMA

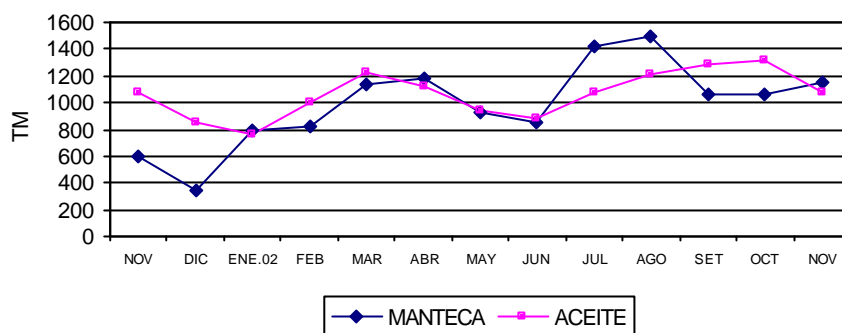

SAN MARTÍN: PRODUCCIÓN DE MADERA ASERRADA

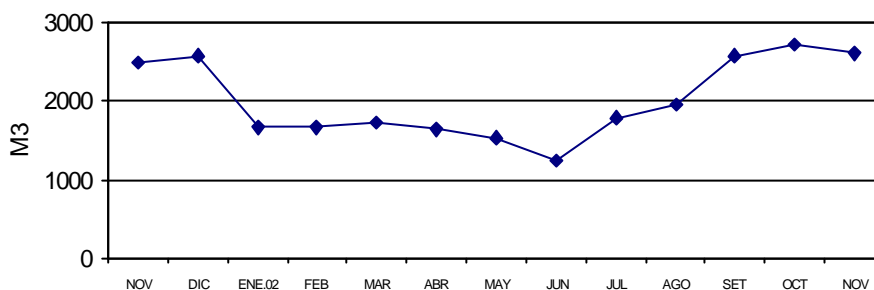

4 Actividad Turística

Durante noviembre continuó creciendo el arribo de turistas a la Región San Martín, registrándose 11 641 arribos a los establecimientos de hospedaje, cifra mayor en 5,9 por ciento al registrado el mismo mes del año anterior; lo mismo, las pernoctaciones de turistas (18 376 pernoctes) aumentaron en 12,8 por ciento con respecto al registrado en igual mes del 2001. Cabe mencionar que entre los meses de julio y noviembre ocurre el mayor flujo de visitantes a la región, debido al descenso de las lluvias y coincidencia con las fiestas patronales de la región.

Entre enero y noviembre del presente año, se registraron 125 197 arribos de turistas al departamento de San Martín, cifra mayor en 1,3 por ciento a la registrada en similar lapso del 2001, contribuyendo a ello el incremento de los arribos de turistas nacionales (1,6 por ciento); mientras que las visitas de extranjeros disminuyeron en 9,1 por ciento. Normalmente en San Martín las ciudades que mayor turistas atraen son Tarapoto, Moyobamba, Tocache, Juanjui y Rioja.

TURISMO: NUMERO DE ARRIBOS

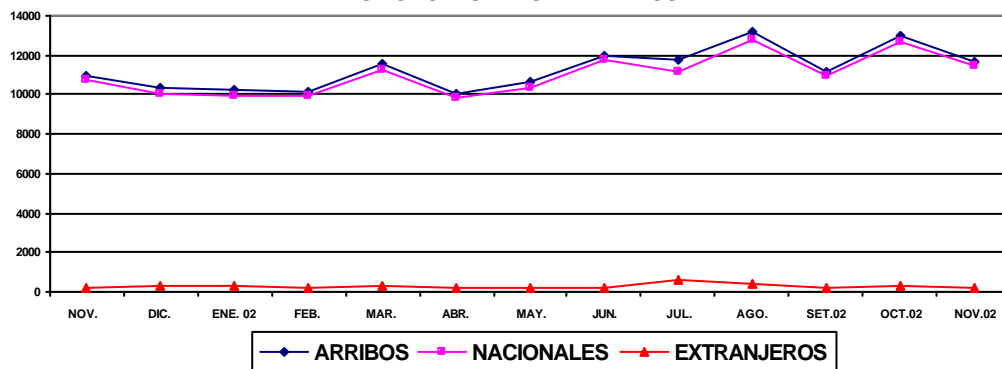

SAN MARTÍN: ARRIBOS Y PERNOCTACIONES

TOTAL	Nov. 2001	Nov. 2002	Ene.- Nov. 2001	Ene.- Nov. 2002
<u>Arribos</u>	<u>10 995</u>	<u>11 641</u>	<u>123 539</u>	<u>125 197</u>
Nacionales	10 749	11 475	120 135	122 103
Extranjeros	246	166	3 404	3 094
<u>Pernoctaciones</u>	<u>16 287</u>	<u>18 376</u>	<u>186 747</u>	<u>197 734</u>
Nacionales	15 609	18 029	178 140	190 424
Extranjeros	678	347	8 607	7 310

Fuente: DRITINCI

III. SECTOR EXTERNO**1. Importaciones y Exportaciones**

La aduana de Tarapoto no registra operaciones de comercio exterior hace 24 meses, en parte, debido a que los residentes utilizan los puertos y aeropuertos de la costa para realizar sus exportaciones. Respecto a las importaciones, los empresarios se acogen al Decreto Supremo 015-94-EF que les permite ingresar sus productos por el puerto y aeropuerto del Callao, así como por el puerto de Paita hacia la zona de aplicación del Convenio de Cooperación Aduanera Peruano - Colombiano.

IV. SECTOR FISCAL

1. Recaudación Tributaria

La recaudación de impuestos en el mes de noviembre ascendió a S/. 2,6 millones, monto mayor en 10,3 por ciento con respecto al registrado el mismo mes del 2001, debido principalmente al mayor rendimiento del impuesto general a las ventas (60,2 por ciento) y del impuesto a la renta (2,6 por ciento).

El comportamiento positivo de la recaudación proveniente del impuesto a la renta se debió a los mayores montos por retenciones de quinta categoría y otras categorías, que compensaron los menores pagos a cuenta de tercera categoría; asimismo, el dinamismo de la recaudación del impuesto general a las ventas se explicó por el mayor monto del gravamen interno.

La recaudación acumulada en los once meses totalizó S/. 28,58 millones, cifra superior en 2,9 por ciento con respecto a la registrada el mismo periodo del 2001, explicado por los mayores ingresos provenientes del impuesto a la renta (12,9 por ciento) e ingresos no tributarios.(20,7 por ciento).

SAN MARTÍN: RECAUDACIÓN TRIBUTARIA GOBIERNO CENTRAL
(Miles de Nuevos Soles)

Principales impuestos	Nov. 2001	Nov. 2002	Ene-Nov. 2001	Ene-Nov. 2002
Total	2 353	2 595	27 776	28 583
Impuesto a la renta	1 486	1 525	16 240	18 338
Impuestos a la importación	6	11	161	92
Impuesto General a las Ventas	447	716	6 092	5 751
Impuesto Selectivo al Consumo	9	0	71	46
Otros ingresos tributarios	376	303	4 830	3 895
Ingresos no tributarios	29	40	382	461

Fuente: SUNAT. Oficina Zonal San Martín y ADUANA –Tarapoto.

SAN MARTÍN: RECAUDACIÓN TRIBUTARIA GOBIERNO CENTRAL

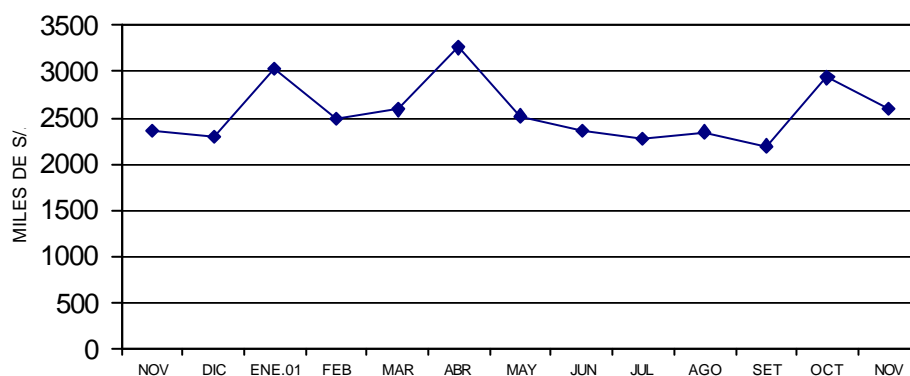

V. CRÉDITO Y LIQUIDEZ.

En noviembre, las variables monetarias crédito y liquidez del Sistema Financiero de **San Martín** registraron una ligera contracción con respecto al mes anterior, así, las colocaciones disminuyeron 0,1 por ciento y los depósitos 0,8 por ciento, al registrarse una importante disminución en el saldo de colocaciones en moneda nacional y en la liquidez en moneda extranjera, respectivamente.

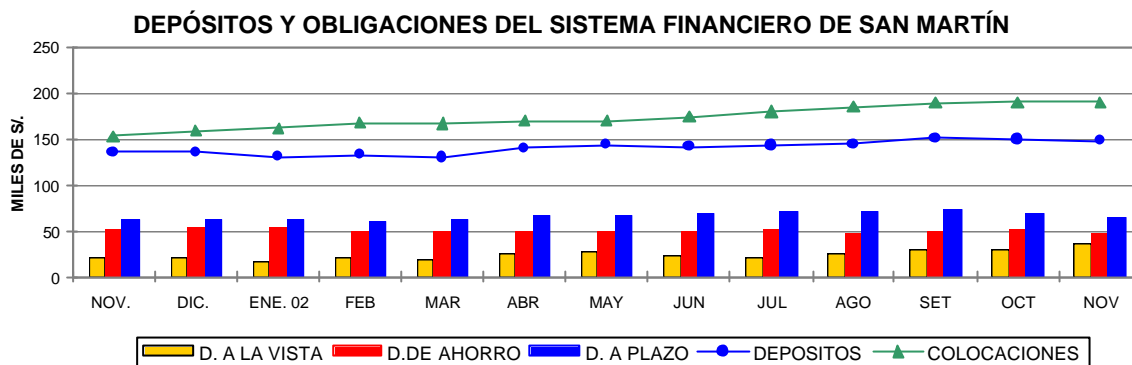

1. Colocaciones.

Al 30 de Noviembre, el saldo de colocaciones ascendía a S/. 191,06 millones, cifra mayor en 37,31 millones (24,3 por ciento) con respecto a igual periodo del año anterior, equivalente a una expansión real de 22,5 por ciento. Las colocaciones reales en moneda nacional crecieron 23,2 por ciento, igualmente en moneda extranjera (20,8 por ciento). La participación relativa de las primeras creció de 71,4 a 71,8 por ciento y de las segundas disminuyó de 28,6 a 28,2 por ciento.

En San Martín la mayoría de las entidades financieras registraron un comportamiento positivo en sus colocaciones; sin embargo, las empresas no bancarias mostraron un mayor dinamismo, al lograr una expansión real promedio de 46,7 por ciento y en menor grado lo hicieron las empresas bancarias (11,5 por ciento). La participación relativa de las empresas bancarias en las colocaciones del sistema financiero disminuyó de 68,8 a 62,7 por ciento; mientras la de empresas no bancarias creció de 31,2 a 37,3 por ciento.

A fines del mes de noviembre, el saldo de cartera pesada totalizó S/. 14,08 millones, lo que representó una reducción de S/. 2,38 millones con respecto a igual periodo del año anterior, con lo cual el coeficiente de cartera pesada se redujo de 11,0 a 7,4 por ciento.

SAN MARTÍN: COLOCACIONES TOTALES DEL SISTEMA FINANCIERO (Saldos en miles de Nuevos Soles)

	Nov. 2001	Oct. 2002	Nov. 2002	Var. % Real anual
Total	153 749	191 180	191 061	22,5
M. Nacional	109 713	140 349	137 081	23,2
M. Extranjera	44 036	50 831	53 980	20,8
Empresas Bancarias	105 810	122 975	119 710	11,5
Banco Continental	46 965	55 089	57 064	19,8
Banco de Crédito	11 895	14 333	8 447	-30,0
Banco Interbank	35 324	40 711	40 936	14,2
Banco Del Trabajo	11 626	12 842	13 262	12,4
Empresas No Bancarias	47 940	68 205	71 351	46,7
CRAC San Martín	36 573	43 892	46 701	25,9
CMAC Paita	7 031	11 305	10 871	52,4
CMAC Piura	28	6 488	6 644	23 288,5
Financiera Solución	4 308	6 520	7 136	63,3

Fuente: Entidades Financieras

2. Depósitos y Obligaciones.

A fines de noviembre, el saldo de depósitos totalizó S/. 149 millones, mayor en S/. 13,07 millones (9,6 por ciento) con respecto a igual lapso del año anterior, lo que equivale a un crecimiento real de 8,1 por ciento, debido al aumento de la liquidez real en moneda nacional (19,9 por ciento); mientras que la de moneda extranjera se contrajo ligeramente (-1,3 por ciento).

Los depósitos de ahorro continuaron una tendencia decreciente, esta vez registraron una contracción real de 11,2 por ciento; en cambio, los depósitos a la vista y a plazo reales aumentaron en 75,9 y 1,6 por ciento, respectivamente. La disminución de los depósitos de ahorro se dio tanto en moneda nacional cuanto en moneda extranjera, en tanto el fortalecimiento de los depósitos a plazo se dio en cuentas en moneda nacional. Los componentes de la liquidez del sistema financiero registraron las siguientes variaciones reales anuales: depósitos a la vista en moneda nacional (62,1 por ciento), en moneda extranjera (131,1 por ciento); depósitos de ahorro en soles (-9,2 por ciento) y en dólares (-13,1 por ciento); depósitos a plazo (23,7 y -6,5 por ciento en moneda nacional y extranjera, respectivamente).

La liquidez real de las empresas bancarias disminuyó 1,6 por ciento con respecto a noviembre del 2001, mientras la correspondiente a las empresas no bancarias creció 44,9 por ciento. Asimismo, las primeras concentran el 72,1 por ciento de la liquidez y las segundas el 27,9 por ciento dentro del sistema financiero de San Martín.

SAN MARTÍN: DEPÓSITOS Y OBLIGACIONES TOTALES DEL SISTEMA FINANCIERO (Saldos en miles de Nuevos Soles)

¡Error! Marcador no definido.	Nov. 2001	Oct. 2002	Nov. 2002	Var. % Real Anual
Total	135 931	150 172	148 996	8,1
M. Nacional	59 586	66 769	72 525	19,9
M. Extranjera	76 345	83 403	76 471	-1,3
Depósitos a la vista	20 821	28 684	37 152	75,9
Depósitos de ahorro	52 574	51 101	47 385	-11,2
Depósitos a plazo	62 536	70 386	64 459	1,6
Empresas Bancarias	107 681	110 150	107 482	-1,6
Banco Continental	58 928	53 279	55 895	-6,5
Banco de Crédito	43 900	47 760	42 396	-4,8
Banco Interbank	4 243	8 671	8 691	101,9
Banco del Trabajo	610	440	500	-19,2
Banco de la Nación	=	=	=	=
Empresas no Bancarias	28 251	40 023	41 513	44,9
CRAC San Martín	26 446	36 101	37 313	39,1
CMAC Paita	1 799	3 365	3 708	103,2
CMAC Piura	6	502	426	6 898,7
Financiera Solución	-	55	67	-

Fuente: Entidades Financieras

3. Tasas de interés

En noviembre, la tasa de interés preferencial en moneda nacional para préstamos corporativos a 90 días disminuyó a 5,8 por ciento, luego de haber aumentado los dos últimos meses; asimismo, la tasa por sobregiros disminuyó de 69,7 a 68,3 por ciento. En moneda extranjera la tasa corporativa disminuyó a 2,4 por ciento.

Por el contrario, la tasa activa en moneda nacional (TAMN) volvió a incrementarse, esta vez de 20,7 a 21,8 por ciento; lo mismo la tasa activa en moneda extranjera (TAMEX) aumentó de 10,0 a 10,1 por ciento. Por su parte, la tasa pasiva promedio en soles (TIPMN) se mantuvo en 3,7 por ciento, mientras en dólares cayó a 1,4 por ciento.

TASAS DE INTERES ACTIVAS Y PASIVAS PROMEDIO
(Efectivas anuales %)

Año	MONEDA NACIONAL					MONEDA EXTRANJERA				
	Sobregir o	Dscto 1/	Preferenci al 2/	TAMN	TIPMN	Sobregir o	Dscto 3/	Preferenci al 4/	TAMEX	TIPMEX
1999	76,0	30,8	nd.	35,0	11,8	23,9	15,6	nd.	16,5	5,1
2000	68,4	27,9	nd.	30,0	9,8	21,9	12,8	nd.	13,7	4,7
2001	82,5	20,4	11,2	25,0	7,5	21,9	11,4	5,2	12,1	3,5
Ene.	68,5	25,5	13,8	25,9	8,8	21,0	11,9	7,4	12,6	4,4
Feb.	88,4	22,3	13,0	25,2	8,7	21,9	13,3	6,8	13,2	4,3
Mar.	88,9	21,3	12,4	24,9	8,5	22,3	12,3	6,4	12,9	4,1
Abr.	87,7	20,8	14,2	25,4	8,2	22,1	11,7	6,5	12,5	3,9
May	86,2	21,0	15,5	25,8	8,4	22,1	11,6	5,9	12,3	3,7
Jun.	86,0	21,2	13,2	26,1	8,4	22,1	11,6	5,5	12,2	3,6
Jul.	80,2	21,3	12,1	26,6	8,1	22,1	11,9	5,0	12,4	3,5
Ago.	79,5	20,6	10,8	26,1	7,7	21,8	11,5	4,7	12,1	3,4
Set.	79,0	19,4	9,4	24,6	6,7	21,3	11,1	4,4	12,0	3,2
Oct.	72,1	17,7	8,0	23,5	6,3	21,1	11,0	3,7	11,9	2,8
Nov.	66,5	16,8	6,3	22,7	5,9	20,8	10,7	3,2	11,7	2,6
Dic.	72,8	17,2	5,0	23,0	5,1	24,9	8,7	3,1	10,2	2,2
2002										
Ene.	72,4	16,5	4,3	23,1	4,6	23,3	8,5	2,9	9,9	2,0
Feb.	81,1	16,1	3,9	22,6	4,0	21,9	8,6	2,9	9,9	1,8
Mar.	77,1	15,5	3,9	20,7	3,7	22,6	8,7	2,9	10,1	1,7
Abr.	80,1	14,6	3,8	19,9	3,4	21,9	8,6	2,9	10,1	1,6
May.	71,3	14,7	3,5	19,9	3,2	23,2	8,4	2,7	9,9	1,6
Jun.	68,9	14,1	3,7	19,9	3,0	22,8	8,3	2,8	10,1	1,6
Jul.	69,3	13,7	4,1	19,9	3,1	21,0	8,2	2,7	10,1	1,5
Ago.	72,3	13,5	4,1	19,5	3,1	22,5	8,3	2,7	10,1	1,5
Set.	73,1	14,0	6,8	20,4	3,4	20,6	8,1	2,7	10,0	1,5
Oct.	69,7	14,6	8,1	20,7	3,7	17,5	8,0	2,7	10,0	1,5
Nov.	68,3	14,7	5,8	21,8	3,7	19,8	8,0	2,4	10,1	1,4

TIPMN: Tasa de Interés Pasiva en Moneda Nacional.

TIPMEX: Tasa de Interés Pasiva en Moneda Extranjera.

1/ y 3/: Préstamos y descuentos hasta 360 días.

2/ y 4/: Preferencial corporativa a 90 días

Iquitos, febrero 2003

Cuadro N° 01

SAN MARTÍN: ÍNDICE DE PRECIOS AL CONSUMIDOR DE LA CIUDAD DE MOYOBAMBA

(Base 1994=100)

	Ponderado	2001		2002											Var. % 2002/2001		
		Nov.	Dic.	Ene.	Feb.	Mar.	Abr.	May.	Jun.	Jul.	Ago.	Set.	Oct.	Nov.	Mensual	Acumulada	Anual
Índice General	100.00	136.52	135.92	135.77	135.23	135.73	136.35	136.76	136.29	135.86	135.34	136.00	136.09	135.15	(0,69)	(0,57)	(1,00)
Alimentos y bebidas	55,23	127,28	126,22	126,17	125,14	125,93	127,19	127,79	127,09	126,29	125,39	125,77	125,81	123,98	(1,45)	(1,77)	(2,59)
Vestido y Calzado	7,66	140,98	140,98	141,05	140,95	140,95	140,66	140,66	140,64	140,64	140,49	140,42	140,28	140,28	0,00	(0,50)	(0,50)
Alq. Vivienda, Comb. Electricidad	13,53	152,79	152,48	151,67	151,67	151,67	151,58	152,19	152,11	151,81	151,76	155,08	155,64	156,45	0,52	2,60	2,40
Muebles, Ens. y Manten. De Viv.	5,75	148,44	148,45	148,33	147,98	147,98	147,97	147,97	148,37	148,37	148,37	148,37	148,10	147,48	(0,42)	(0,65)	(0,65)
Cuidados y Cons. de Salud	1,82	168,01	168,22	169,08	169,01	169,01	169,01	169,01	169,01	169,01	167,91	167,91	168,05	168,05	0,00	(0,10)	0,02
Transportes y Comunic.	6,48	126,07	126,76	126,46	126,20	126,40	125,59	125,64	124,24	124,96	125,12	125,30	125,25	125,25	0,00	(1,19)	(0,65)
Esparc. Div. Serv. Cult.	3,49	162,49	162,46	162,14	164,27	165,84	167,29	167,29	167,29	167,36	167,24	166,77	166,77	166,53	(0,14)	2,51	2,49
Otros Bienes y Servicios	6,05	154,29	153,97	154,00	154,05	154,02	153,35	153,13	153,11	153,11	153,34	153,61	153,89	153,93	0,03	(0,03)	(0,23)

Fuente: Instituto Nacional de Estadística e Informática - INEI Moyobamba

Cuadro N° 02
TIPO DE CAMBIO

	PROMEDIO 2000	2001		PROMEDIO 2001	2002											PROMEDIO 2002
		Nov.	Dic.		Ene.	Feb.	Mar.	Abr.	May.	Jun.	Jul.	Ago.	Set.	Oct.	Nov.	
PROMEDIO DEL PERIODO																
<u>BANCARIO 1/</u>																
COMPRA	3,487	3,438	3,434	3,505	3,458	3,476	3,455	3,438	3,450	3,479	3,531	3,569	3,618	3,614	3,582	3,515
VENTA	3,490	3,441	3,437	3,508	3,461	3,478	3,457	3,440	3,453	3,482	3,535	3,571	3,620	3,616	3,584	3,518
PROMEDIO	3,488	3,440	3,435	3,507	3,460	3,477	3,456	3,439	3,451	3,481	3,533	3,570	3,619	3,615	3,583	3,517
<u>INFORMAL</u>																
COMPRA	3,486	3,437	3,435	3,503	3,457	3,471	3,453	3,439	3,447	3,475	3,532	3,564	3,612	3,611	3,582	3,513
VENTA	3,490	3,437	3,438	3,505	3,460	3,475	3,456	3,442	3,450	3,479	3,535	3,568	3,615	3,614	3,585	3,516
PROMEDIO	3,488	3,437	3,436	3,504	3,458	3,473	3,455	3,440	3,449	3,477	3,533	3,566	3,613	3,612	3,584	3,515
FIN DEL PERIODO																
<u>BANCARIO 1/</u>																
COMPRA	3,523	3,434	3,441	3,504	3,476	3,469	3,445	3,433	3,459	3,509	3,548	3,611	3,643	3,600	3,506	3,518
VENTA	3,527	3,435	3,446	3,508	3,478	3,471	3,446	3,435	3,462	3,511	3,550	3,615	3,644	3,602	3,510	3,520
PROMEDIO	3,525	3,435	3,444	3,506	3,477	3,470	3,446	3,434	3,610	3,510	3,549	3,613	3,644	3,601	3,508	3,533
<u>INFORMAL</u>																
COMPRA	3,524	3,432	3,445	3,502	3,470	3,466	3,445	3,432	3,454	3,501	3,539	3,606	3,635	3,596	3,522	3,515
VENTA	3,527	3,434	3,448	3,505	3,474	3,470	3,448	3,434	3,457	3,507	3,542	3,609	3,638	3,599	3,527	3,519
PROMEDIO	3,526	3,433	3,447	3,503	3,472	3,468	3,446	3,433	3,456	3,504	3,541	3,608	3,636	3,598	3,525	3,517

1/ correspondiente a la cotización del mercado libre publicado por la Superintendencia de Banca y Seguros

CUADRO N° 03

SAN MARTÍN: PRODUCCIÓN AGROPECUARIA 2001-2002 (T.M.) 1/

(VBP y Toneladas Métricas)

	TOTAL 2000	2001		TOTAL 2001	2002											Var.% 2002/2001	
		Nov.	Dic.		Ene.	Feb.	Mar.	Abr.	May.	Jun.	Jul.	Ago.	Set.	Oct.	Nov.	Nov.	Ene.-Nov.
<u>I. TOTAL AGROPECUARIO 2/</u>	<u>464 666</u>	<u>26 867</u>	<u>23 808</u>	<u>489 183</u>	<u>27 971</u>	<u>33 600</u>	<u>46 491</u>	<u>45 134</u>	<u>53 610</u>	<u>64 299</u>	<u>49 822</u>	<u>51 409</u>	<u>29 107</u>	<u>25 095</u>	<u>22 042</u>	<u>(18,0)</u>	<u>(3,6)</u>
<u>A. AGRICOLA 2/</u>	<u>413 407</u>	<u>21 867</u>	<u>18 281</u>	<u>433 108</u>	<u>23 359</u>	<u>28 305</u>	<u>41 271</u>	<u>39 554</u>	<u>48 495</u>	<u>57 954</u>	<u>44 633</u>	<u>46 171</u>	<u>24 452</u>	<u>20 340</u>	<u>17 193</u>	<u>(21,4)</u>	<u>(5,6)</u>
Arroz Cáscara	301 541	23 825	15 671	306 576	28 944	26 124	20 311	17 741	25 097	43 718	41 330	46 344	21 831	20 016	10 415	(56,3)	3,8
Frijol G.S.	3 261	4	5	2 940	434	74	85	287	242	87	150	481	756	84	49	1 125,0	(7,1)
Frijol Chiclayo	1 953	0	0	2 300	421	226	185	270	227	269	254	287	105	100	2	-	2,1
Plátano	183 112	17 481	15 387	231 313	13 262	13 960	20 117	20 132	19 495	19 614	18 766	19 463	19 806	19 281	19 507	11,6	(5,8)
Yuca	44 787	3 426	3 870	43 895	3 478	3 465	4 333	3 946	3 194	3 150	3 286	3 483	3 683	3 787	3 718	8,5	(1,3)
Limón Sutil	3 227	97	105	3 656	292	312	693	444	387	235	216	222	168	148	227	133,2	(5,8)
Limón dulce	189	0	0	215	7	7	34	36	33	14	25	6	22	12	2	-	(8,0)
Naranja	11 493	335	419	14 135	819	1 293	1 163	1 353	1 555	1 631	1 608	2 282	1 650	1 375	1 249	272,3	16,5
Papaya	19 796	1 915	1 391	25 165	1 050	1 090	2 736	2 232	2 106	2 309	2 590	2 533	2 761	2 710	2 508	31,0	3,6
Mandarina	1 040	0	1	1 123	2	12	69	181	213	165	63	66	50	27	62	-	(18,9)
Mango	3 298	288	875	3 666	259	0	0	0	0	0	0	0	0	0	716	148,6	(65,1)
Piña	5 081	1 541	1 144	7 325	215	83	387	4	5	0	84	120	411	787	1 870	21,3	(35,8)
Sacha papa	184	9	53	183	9	9	9	14	31	8	14	5	9	9	14	50,0	(0,6)
Palto	371	97	110	579	15	17	70	25	26	32	1	3	0	16	44	(54,6)	(46,9)
Cocotero	9 834	639	629	9 176	579	568	807	683	712	588	513	558	450	461	463	(27,5)	(25,3)
Tomate	2 613	65	9	2 505	555	197	142	206	123	142	335	190	269	191	18	(72,3)	(5,2)
Vid	839	47	70	781	50	81	71	84	51	61	82	58	47	20	23	(51,1)	(11,6)
Maní	1 037	0	3	618	60	18	27	38	183	65	31	23	48	40	5	-	(12,6)
Pijuayo	25 556	1 316	1 408	28 387	0	100	881	161	0	0	0	0	0	0	0	(100,0)	(95,8)
Caña Azúcar	98 079	8 673	7 415	113 249	4 876	5 748	6 911	8 246	7 775	7 711	7 795	7 680	7 451	7 412	7 315	(15,7)	(25,4)
Maíz Amarillo Duro	101 008	1 340	1 371	115 796	4 420	20 258	26 718	6 295	391	3 210	14 242	26 422	3 090	1 073	1 347	0,5	(6,1)
Palma Aceitera	136 696	12 000	12 100	159 883	12 800	13 100	13 090	13 070	13 000	13 200	13 300	12 980	13 030	13 080	13 090	9,1	(2,7)
Cacao	1 101	88	44	1 815	71	80	130	132	214	291	231	171	136	103	78	(11,1)	(7,5)
Café	25 200	0	4	26 101	5	11	2 412	5 224	8 064	8 687	3 246	670	142	13	0	-	9,1
Soya	202	0	0	136	86	7	6	11	5	4	7	6	5	3	0	-	2,6
Camucamu	9	0	0	1 298	0	0	0	0	0	0	0	0	0	0	0	-	(100,0)
Algodón	10 835	21	0	2 794	0	0	0	0	20	66	657	2 180	890	154	0	(100,0)	42,0
Tabaco	5 279	48	0	277	30	30	0	0	48	79	0	0	0	0	0	(100,0)	(32,5)
OTROS CULTIVOS	34 770	1 605	2 023	43 447	5 388	4 529	8 941	5 030	5 163	2 431	1 088	672	795	882	607	(62,1)	(14,2)
<u>B. PECUARIO 2/</u>	<u>51 260</u>	<u>5 000</u>	<u>5 527</u>	<u>56 076</u>	<u>4 612</u>	<u>5 295</u>	<u>5 221</u>	<u>5 580</u>	<u>5 115</u>	<u>6 345</u>	<u>5 189</u>	<u>5 238</u>	<u>4 655</u>	<u>4 755</u>	<u>4 849</u>	<u>(3,0)</u>	<u>12,5</u>
<u>B.1. CARNE (T.M.)</u>	<u>13 507</u>	<u>1 310</u>	<u>1 473</u>	<u>14 730</u>	<u>1 194</u>	<u>1 425</u>	<u>1 381</u>	<u>1 483</u>	<u>1 336</u>	<u>1 705</u>	<u>1 389</u>	<u>1 395</u>	<u>1 206</u>	<u>1 236</u>	<u>1 256</u>	<u>(4,1)</u>	<u>13,2</u>
Aves	8 301	821	947	9 007	747	939	871	941	902	1 207	893	907	715	708	731	(11,0)	18,6
Porcino	1 977	177	207	2 123	170	173	180	213	169	185	178	176	169	187	186	5,2	3,6
Vacuno	3 163	307	311	3 525	272	306	322	321	255	307	312	305	314	330	328	6,9	4,9
Ovino	65	5	8	75	6	7	8	9	10	6	6	7	8	12	11	126,2	33,1
<u>B.2. LECHE</u>	<u>5 278</u>	<u>554</u>	<u>565</u>	<u>6 379</u>	<u>530</u>	<u>496</u>	<u>509</u>	<u>526</u>	<u>530</u>	<u>492</u>	<u>446</u>	<u>543</u>	<u>492</u>	<u>529</u>	<u>568</u>	<u>2,6</u>	<u>(2,6)</u>
<u>B.3. HUEVOS</u>	<u>2 172</u>	<u>217</u>	<u>217</u>	<u>2 289</u>	<u>217</u>	<u>200</u>	<u>222</u>	<u>234</u>	<u>248</u>	<u>284</u>	<u>214</u>	<u>206</u>	<u>220</u>	<u>208</u>	<u>214</u>	<u>(1,0)</u>	<u>19,1</u>

Fuente: Oficina de Información Agraria - San Martín

1/ Preliminar

2/ Valor Bruto de la Producción a precios de 1994

Cuadro N° 04

SAN MARTÍN : PRODUCCIÓN DE OTROS CULTIVOS (T.M.) 1/

(VBP y Toneladas métricas)

	2001		TOTAL 2001	2002											Var.% 2002/2001	
	Nov.	Dic.		Ene.	Feb.	Mar.	Abr.	May.	Jun.	Jul.	Ago.	Set.	Oct.	Nov.	Nov.	Ene.-Nov.
Total 2/	<u>274</u>	<u>353</u>	<u>8 106</u>	<u>1 101</u>	<u>870</u>	<u>1 686</u>	<u>885</u>	<u>880</u>	<u>403</u>	<u>186</u>	<u>116</u>	<u>133</u>	<u>152</u>	<u>107</u>	<u>(61,1)</u>	<u>(15,9)</u>
Anona	0	0	202	0	36	31	25	8	2	0	0	0	0	0	#iDIV/0!	(49,5)
Caimito	73	22	2 983	1 301	426	794	39	8	0	23	0	0	37	26	(64,4)	(10,4)
Chirimoya	24	0	257	20	30	43	16	2	1	1	0	0	0	0	(100,0)	(56,1)
Guayabo	0	33	258	31	25	54	34	24	1	0	0	0	0	0	#iDIV/0!	(24,9)
Humarí	0	0	364	0	35	143	147	96	4	0	0	0	0	0	#iDIV/0!	16,8
Lima	7	90	328	3	80	24	24	19	4	0	0	0	0	0	(100,0)	(35,3)
Maracuyá	0	0	46	14	8	4	3	4	0	0	0	0	0	0	#iDIV/0!	(30,4)
Marañón	15	6	388	7	6	78	1	0	0	2	0	0	39	11	(30,0)	(62,3)
Pacae	37	154	8 382	1 013	1 148	2 737	1 423	759	0	0	0	0	0	0	(100,0)	(14,0)
Pomarrosa	12	39	1 493	85	48	18	4	27	12	2	0	0	0	0	(100,0)	(86,5)
Taperiba	0	0	816	65	38	207	52	158	112	62	21	39	33	0	#iDIV/0!	(3,5)
Toronja	3	2	232	2	5	57	39	25	9	11	8	10	16	13	405,8	(15,7)
Zapote	0	0	3 357	675	613	1 148	490	252	0	0	0	0	0	0	#iDIV/0!	(5,3)
Cocona	48	49	977	28	21	47	80	73	9	14	7	10	5	3	(94,3)	(68,1)
Aguaje	1 363	1 591	21 089	1 888	1 865	3 311	2 602	3 635	2 229	913	580	699	709	532	(61,0)	(2,7)
Ciruela	7	31	592	154	100	187	3	6	0	0	0	0	0	0	(100,0)	(19,8)
Pepino	8	5	694	41	24	26	27	26	15	15	36	18	24	15	87,5	(61,2)
Ají	0	0	10	0	0	0	0	0	0	0	0	0	0	0	(100,0)	(96,1)
Apio	0	0	18	0	0	0	0	0	0	0	0	0	0	0	#iDIV/0!	(100,0)
Caigua	0	3	263	9	6	3	5	32	27	5	0	0	0	8	#iDIV/0!	(63,9)
Col o repollo	8	0	405	53	15	29	16	11	5	41	20	19	19	0	(100,0)	(43,7)
Nabo	0	0	0	0	0	0	0	0	0	0	0	0	0	0	#iDIV/0!	#iDIV/0!
Rábano	0	0	0	0	0	0	0	0	0	0	0	0	0	0	#iDIV/0!	#iDIV/0!
Zapallo	0	0	294	0	0	0	0	0	0	0	0	0	0	0	#iDIV/0!	(100,0)

Fuente: Oficina de Información Agraria - San Martín

1/ Preliminar

2/ Valor Bruto de la Producción a precios de 1994

Cuadro N° 05

SAN MARTÍN: SIEMBRAS DE PRINCIPALES CULTIVOS POR CAMPAÑA 1/

(Hectáreas)

	2001-2002									CAMPAÑA 2001-2002	2002-2003				VAR. %	
	Nov.	Dic.	Ene.	Feb.	Mar.	Abr.	May.	Jun.	Jul.		Ago.	Set.	Oct.	Nov.	Nov.	Ago.-Nov.
A. AGRICOLA	4 418	5 279	12 327	18 504	15 110	5 735	5 106	5 768	4 822	118 633	11 987	20 258	16 448	3 593	(18,7)	13,7
Arroz Cáscara	2 743	3 641	6 213	6 377	4 265	3 356	3 178	3 091	3 205	47 766	3 667	5 745	3 070	2 556	(6,8)	4,1
Frijol G.S.	19	120	316	252	88	132	402	821	185	2 818	216	22	26	38	100,0	(39,8)
Frijol Chiclayo	199	177	296	190	218	263	241	314	106	2 448	125	145	126	130	(34,7)	(18,2)
Plátano	404	177	187	159	233	306	268	249	179	2 870	292	207	246	199	(50,7)	(15,2)
Yuca	288	250	206	253	229	351	329	294	322	3 543	576	290	244	238	(17,5)	2,9
Limón Sutil	3	2	0	2	3	7	2	1	2	24	0	0	0	1	(83,3)	(90,0)
Limón dulce	0	0	0	0	0	0	0	0	0	0	0	0	0	0	-	-
Naranja	6	4	7	9	9	14	3	1	1	58	4	0	1	1	(83,3)	(41,5)
Papaya	61	43	51	63	52	39	39	47	48	615	40	52	49	107	75,4	6,0
Mandarina	4	1	2	0	0	0	2	0	0	12	0	0	0	0	(100,0)	(100,0)
Mango	3	2	0	0	0	0	1	0	0	9	0	0	0	0	(100,0)	(100,0)
Piña	15	12	7	7	6	6	4	0	2	67	1	1	9	26	73,3	48,0
Sacha papa	1	2	1	1	1	1	1	1	1	11	1	2	1	1	0,0	60,0
Palto	2	0	0	1	0	0	1	1	0	7	0	0	0	0	(100,0)	(100,0)
Cocotero	0	0	2	0	3	2	2	0	0	11	2	0	0	0	-	0,0
Tomate	15	14	22	15	16	39	20	26	21	253	25	23	21	24	61,0	13,3
Vid	3	2	2	2	3	2	4	0	3	26	0	1	1	0	(100,0)	(75,0)
Maní	17	27	38	201	51	25	26	51	42	537	49	19	20	38	123,5	64,2
Pijuayo	0	0	0	0	0	0	0	0	0	0	0	0	0	0	-	-
Caña Azúcar	12	17	14	15	35	8	35	30	8	186	3	1	12	3	(75,0)	(22,9)
Maíz Amarillo Du	164	102	2 242	10 118	9 436	526	430	800	561	50 824	6 968	13 727	12 606	216	31,7	26,0
Palma Aceitera	0	0	0	0	150	500	0	25	110	785	0	0	0	0	-	-
Cacao	19	13	6	20	2	19	7	2	1	101	8	0	3	9	(55,3)	(37,1)
Café	172	136	263	285	209	117	97	4	3	1 530	0	8	1	0	(100,0)	(97,8)
Soya	7	6	9	6	3	6	7	3	6	139	6	6	8	4	(42,9)	(74,2)
Camucamu	0	0	0	0	0	0	0	0	0	0	0	0	0	0	-	-
Algodón	243	491	2 373	354	68	0	0	0	4	3 533	0	0	0	1	(99,6)	(99,6)
Tabaco	0	20	0	90	0	0	0	0	0	160	0	0	0	0	-	(100,0)
OTROS	18	21	73	84	30	17	10	7	12	303	5	10	5	3	(83,3)	(54,0)

Fuente: Oficina de Información Agraria - San Martín

1/ Preliminar

Cuadro N° 06

SAN MARTÍN: SIEMBRAS DE OTROS CULTIVOS POR CAMPAÑA 1/

(Hectáreas)

	2001-2002									CAMPAÑA 2001-2002	2002-2003				VAR. %	
	Nov.	Dic.	Ene.	Feb.	Mar.	Abr.	May.	Jun.	Jul.		Ago.	Set.	Oct.	Nov.	Nov.	Ago.-Nov.
Total	18	21	73	84	30	17	10	7	12	303	5	10	5	3	(83,3)	(54,0)
Anona	0	0	0	0	0	0	0	0	0	0	0	0	0	0	-	-
Caimito	0	0	0	0	0	0	0	0	0	0	0	0	0	0	-	-
Chirimoya	0	0	0	0	0	0	0	0	0	0	0	0	0	0	-	-
Guayabo	0	0	0	13	2	5	0	0	0	20	0	0	0	0	-	-
Humarí	0	0	0	0	0	0	0	0	0	0	0	0	0	0	-	-
Lima	0	0	0	0	0	0	0	0	0	0	0	0	0	0	-	-
Maracuyá	0	0	0	0	0	0	1	0	0	1	0	0	0	0	-	-
Marañón	0	0	0	0	0	0	0	0	0	0	0	5	0	0	-	-
Pacae	10	15	32	41	19	4	0	0	0	121	0	0	0	0	(100,0)	(100,0)
Pomarrosa	0	2	0	0	0	0	0	0	0	2	0	0	0	0	-	-
Taperiba	0	0	0	0	0	0	0	0	0	0	0	0	0	0	-	-
Toronja	0	0	0	0	0	0	0	0	0	0	0	0	0	0	-	-
Zapote	0	0	0	8	1	0	0	0	0	9	0	0	0	0	-	-
Cocona	0	1	1	4	5	0	2	1	0	14	0	0	0	0	-	-
Aguaje	0	0	0	0	0	0	0	0	0	0	0	0	0	0	-	-
Ciruela	0	0	0	0	0	0	0	0	0	0	0	0	0	0	-	-
Pepino	2	0	6	3	1	3	3	2	6	38	1	2	1	0	(100,0)	(71,4)
Ají	0	0	0	0	0	0	0	0	0	1	0	0	0	0	-	-
Apio	0	0	0	0	0	0	0	0	0	0	0	0	0	0	-	-
Caigua	2	0	31	13	0	0	0	2	2	56	0	0	0	0	(100,0)	(100,0)
Col o repollo	4	3	3	2	2	5	4	2	4	42	4	3	4	3	(25,0)	(20,2)
Nabo	0	0	0	0	0	0	0	0	0	0	0	0	0	0	-	-
Rábano	0	0	0	0	0	0	0	0	0	0	0	0	0	0	-	-
Zapallo	0	0	0	0	0	0	0	0	0	0	0	0	0	0	-	-

Fuente: Oficina de Información Agraria de San Martín

1/ Preliminar

Cuadro N° 07

SAN MARTÍN: INDICADORES DEL SECTOR PESCA 2001-2002

(Toneladas métricas)

	2001		TOTAL 2001	2002											Var.% 2002/2001	
	Nov.	Dic.		Ene.	Feb.	Mar.	Abr.	May.	Jun.	Jul.	Ago.	Set.	Oct.	Nov.	Nov.	Ene.-Nov.
<u>INGRESO OTROS DPTOS.</u>	<u>165</u>	<u>136</u>	<u>2 118</u>	<u>190</u>	<u>194</u>	<u>145</u>	<u>175</u>	<u>152</u>	<u>138</u>	<u>191</u>	<u>174</u>	<u>153</u>	<u>117</u>	<u>125</u>	<u>(24,3)</u>	<u>(11,5)</u>
Fresco	64	46	782	76	66	52	58	56	52	90	62	72	53	59	(8,4)	(5,4)
Salpreso	49	30	407	47	70	36	42	50	46	8	9	8	5	8	(83,9)	(12,8)
Seco-Salado	52	60	929	67	58	57	75	46	40	93	103	73	59	58	12,2	(16,1)
<u>PRODUCCION INTERNA</u>	<u>8</u>	<u>9</u>	<u>110</u>	<u>7</u>	<u>10</u>	<u>22</u>	<u>8</u>	<u>10</u>	<u>10</u>	<u>12</u>	<u>7</u>	<u>14</u>	<u>8</u>	<u>6</u>	<u>(19,8)</u>	<u>13,4</u>
Fresco	8	9	110	7	10	22	8	10	10	12	7	14	8	6	(19,8)	13,4
Salpreso	0	0	0	0	0	0	0	0	0	0	0	0	0	0	-	-
Seco-Salado	0	0	0	0	0	0	0	0	0	0	0	0	0	0	-	-

Fuente: Dirección Regional de Pesquería de San Martín

Cuadro N° 08

SAN MARTÍN : PRODUCCIÓN DE MADERA ROLLIZA 2001-2002 1/

(Metros cúbicos)

	2001		TOTAL 2001	2002											Var. % 2002/2001	
	Nov.	Dic.		Ene.	Feb.	Mar.	Abr.	May.	Jun.	Jul.	Ago.	Set.	Oct.	Nov.	Nov.	Ene.-Nov.
TOTAL	4 949	4 993	47 360	3 202	3 347	2 461	3 960	3 024	2 227	2 736	3 000	4 028	4 937	4 480	(9,5)	(11,7)
Alfaro	0	61	940	175	33	39	30	18	15	28	45	143	0	20	-	(37,7)
Ana Caspi	0	0	0	0	0	0	0	0	0	0	0	0	0	0	-	-
Azúfre	0	0	49	7	0	0	0	5	0	0	0	0	27	9	-	(4,5)
Bolaina	45	16	942	0	28	0	52	0	51	0	21	23	0	60	32,2	(74,7)
Cachimbo	0	0	61	0	0	14	11	9	0	0	0	0	0	0	-	(44,3)
Canela moena	0	0	0	0	0	0	0	0	0	0	0	0	0	0	-	-
Caoba	1 258	487	5 484	242	437	131	287	660	446	190	537	323	794	689	(45,2)	(5,2)
Capirona	0	0	42	0	0	0	0	0	0	59	0	36	13	10	-	185,5
Catahua	66	14	441	0	36	0	0	9	47	31	38	0	9	316	379,4	13,8
Cedro	0	31	139	59	9	84	103	44	0	0	17	5	93	32	-	312,5
Cedro huasca	570	495	4 388	275	242	173	200	123	122	221	227	370	174	382	(32,9)	(35,5)
Chamiza	0	0	18	0	0	0	0	0	0	0	0	0	0	0	-	(100,0)
Chontaquiro	0	0	28	0	0	0	0	0	0	0	19	0	0	0	-	(32,1)
Cocobolo	0	0	277	0	0	0	0	0	0	0	0	0	0	0	-	(100,0)
Copaiba	0	0	34	0	0	0	41	0	0	0	0	0	16	2	-	71,7
Copal	0	0	3	0	0	0	0	0	0	0	0	0	0	0	-	(100,0)
Cumala	3	41	107	0	0	14	2	2	14	45	0	23	31	39	1 013,7	156,7
Espintana	0	0	0	0	0	0	0	0	0	0	0	0	0	0	-	-
Estoraque	305	984	3 204	619	1 152	944	2 219	952	654	625	512	879	1 057	755	147,6	367,0
Favorito	7	0	816	0	0	0	0	0	0	0	0	0	0	0	(100,0)	(100,0)
Higuerilla	337	310	4 449	0	0	0	0	0	0	0	0	0	0	0	(100,0)	(100,0)
Horcones	0	0	0	0	0	0	0	0	0	0	0	0	0	0	-	-
Huangana Shiringa	0	0	46	0	54	0	0	43	0	0	27	0	0	0	-	170,5
Huayruro	0	0	123	0	36	42	37	27	91	110	54	25	0	15	-	255,5
Huimba	46	48	1 038	0	0	0	0	0	0	0	0	0	0	0	(100,0)	(100,0)
Ishpingo	91	134	1 342	115	400	39	117	32	52	61	43	157	72	146	60,5	2,2
Isullija	0	0	0	0	0	0	0	0	0	0	0	0	0	0	-	-
Lagarto Caspi	165	0	446	0	0	0	0	0	0	0	0	0	191	0	(100,0)	(57,2)
Leche Caspi	0	0	0	0	0	0	0	0	0	0	0	0	0	20	-	-
Manchinga	12	39	216	36	0	0	0	6	5	0	14	0	0	0	(100,0)	(65,3)
Marupa	0	0	70	0	0	14	0	0	0	17	0	0	0	0	-	(56,5)
Mashonaste	0	0	52	0	0	0	0	0	0	0	0	0	0	0	-	(100,0)
Moena	195	268	2 488	142	65	156	112	222	119	125	270	799	894	797	308,1	66,7
Palisangre	0	0	7	0	0	0	0	0	0	0	0	0	0	0	-	(100,0)
Palto Moena	0	0	0	0	0	0	0	0	0	0	0	0	0	0	-	-
Papelilo Caspi	17	17	162	151	0	24	0	0	0	0	27	17	17	104	522,8	134,8
Pashaco	0	0	483	0	0	0	0	0	0	0	0	0	0	0	-	(100,0)
Pumaquiro	0	0	0	0	0	5	0	11	0	0	32	0	36	10	-	-
Quillobordón	0	0	0	0	0	0	0	0	0	0	0	0	17	0	-	-
Quina Quina	17	17	169	151	0	0	0	0	0	0	0	17	17	17	0,1	32,3
Quinilla	60	4	424	170	0	7	0	0	0	82	44	55	33	25	(57,9)	(0,9)
Renaco	52	8	207	0	0	0	0	0	0	0	0	0	0	0	(100,0)	(100,0)
Rifari	0	0	0	0	0	0	0	0	0	0	0	0	0	0	-	-
Riñón de Huangana	37	0	194	0	0	0	0	0	0	0	0	0	0	0	(100,0)	(100,0)
Sachacasho	0	0	17	0	27	0	0	0	0	0	0	0	0	0	-	63,4
Sapote	84	0	441	120	39	0	0	0	0	0	0	28	15	0	(100,0)	(54,2)
Tornillo	1 443	1 437	16 734	870	726	632	665	665	539	1 071	981	1 002	1 036	742	(48,6)	(41,6)
Tulpay	0	0	36	0	0	0	0	0	0	0	0	0	0	0	-	(100,0)
Vilco	0	13	59	0	0	0	0	0	0	0	0	0	0	0	-	(100,0)
Otros	139	571	1 186	70	61	143	83	195	72	70	91	126	396	290	107,9	159,6

Fuente: Oficina Regional de Recursos Naturales de San Martín

1/ Preliminar

Cuadro N° 09

SAN MARTÍN : PRODUCCIÓN DE MADERA ASERRADA 2001-2002 1/

(Metros cúbicos)

	2001		TOTAL 2001	2002											Var.% 2002/2001	
	Nov.	Dic.		Ene.	Feb.	Mar.	Abr.	May.	Jun.	Jul.	Ago.	Set.	Oct.	Nov.	Nov.	Ene.-Nov.
TOTAL	2 500	2 574	24 028	1 679	1 660	1 718	1 633	1 531	1 235	1 775	1 950	2 574	2 715	2 619	4,8	(1,7)
Alfaro	0	37	643	96	17	20	16	0	8	16	28	69	0	29	-	(50,8)
Ana Caspi	0	0	0	0	0	0	0	0	0	0	0	0	0	0	-	-
Azúfre	0	0	25	4	0	0	0	2	0	0	0	0	0	4	-	(59,0)
Bolaina	24	0	481	0	0	0	27	0	26	0	11	12	0	0	(100,0)	(84,2)
Cachimbo	640	0	663	0	14	7	6	5	0	0	0	0	0	0	(100,0)	(95,2)
Caoba	0	434	2 248	130	171	163	131	128	170	138	317	468	505	500	-	55,5
Capirona	0	0	3	0	0	0	0	0	0	31	9	26	7	5	-	2 381,0
Casho caspi	0	0	0	0	0	0	0	0	0	0	0	0	0	0	-	-
Catahua	34	7	232	1	19	0	0	5	3	0	20	0	5	7	(79,3)	(73,9)
Cedro	0	16	73	31	4	44	56	23	0	16	9	2	48	17	-	335,8
Cedro huasca	296	219	1 943	135	165	84	96	64	85	109	123	205	90	300	1,4	(15,6)
Chamiza	0	0	9	0	0	0	0	0	0	0	0	0	0	0	-	(100,0)
Chontaquiro	0	0	25	0	0	0	0	0	0	0	0	0	0	0	-	(100,0)
Cocobolo	0	0	144	0	0	0	0	0	0	0	0	0	0	0	-	(100,0)
Congona	0	0	0	0	0	0	0	0	0	0	0	0	0	0	-	#DIV/0!
Copaiba	0	0	18	0	0	0	21	0	0	0	0	0	8	3	-	81,1
Cumala	0	0	39	0	0	7	1	1	7	24	0	12	16	20	3 985,7	123,6
Espintana	0	0	0	0	0	0	0	0	0	0	0	0	0	0	-	-
Estoraque	169	226	1 320	352	515	667	641	643	381	463	385	528	553	482	185,4	412,8
Favorito	4	0	424	0	0	0	0	0	0	0	0	0	0	0	(100,0)	(100,0)
Higuerilla	175	161	2 313	0	0	0	0	0	0	0	0	0	0	0	(100,0)	(100,0)
Huangana Shiringa	0	0	24	0	28	0	0	22	0	0	14	0	0	0	-	170,5
Huayruro	0	0	63	0	19	22	19	14	47	57	28	13	0	8	-	258,3
Huimba	24	25	540	0	0	0	0	0	0	0	0	0	0	0	(100,0)	(100,0)
Ishpingo	47	0	614	71	22	22	87	17	27	38	29	65	43	87	85,7	(17,2)
Isullija	0	0	0	0	0	0	0	0	0	0	0	0	0	0	-	-
Leche Caspi	0	0	18	0	0	0	0	0	0	0	0	0	0	11	-	(40,2)
Lagarto caspi	86	0	240	0	0	0	0	10	0	0	0	0	102	0	(100,0)	(53,5)
Manchinga	6	20	87	19	0	0	0	0	3	0	7	0	0	0	(100,0)	(56,6)
Marupa	0	0	42	0	0	7	0	0	0	9	0	0	0	0	-	(62,1)
Mashonaste	0	0	27	0	0	0	0	0	0	0	0	0	0	0	-	(100,0)
Moena	100	140	1 297	83	41	78	74	115	71	75	175	439	482	419	317,1	77,2
Palisangre	0	0	8	0	0	0	0	0	0	0	0	0	0	0	-	(100,0)
Papelillo Caspi	0	0	5	0	0	13	0	23	0	0	14	0	0	0	-	908,0
Pashaco	0	0	262	0	0	2	0	0	0	0	0	0	0	0	-	(99,1)
Pumaquiro	0	0	0	0	0	0	0	6	0	0	17	0	18	0	-	-
Quillobordón	0	0	0	0	0	0	0	0	0	0	0	0	9	0	-	-
Quina Quina	0	0	0	0	0	0	0	9	0	0	0	0	0	0	-	-
Quinilla	0	0	28	0	0	4	0	7	0	43	11	21	10	6	-	258,9
Renaco	27	4	108	0	0	0	0	0	0	0	0	0	0	0	(100,0)	(100,0)
Rifari	0	0	0	0	0	0	0	0	0	0	0	0	0	0	-	-
Riñón de Huangana	19	0	98	0	0	0	0	0	0	0	0	0	0	0	(100,0)	(100,0)
Sachacasho	0	0	64	0	14	0	0	0	0	0	0	0	0	0	-	(77,9)
Tarasco	0	0	1 063	0	0	0	0	10	0	0	0	0	0	0	-	(99,0)
Tornillo	775	930	7 988	703	579	504	416	351	370	720	696	662	720	594	(23,3)	(10,5)
Tulpay	0	0	9	0	0	0	0	0	0	0	0	0	0	0	-	(100,0)
Vilco	0	7	30	0	0	0	0	0	0	0	0	0	0	0	-	(100,0)
Sapote	41	196	351	29	20	0	0	0	0	3	0	14	8	0	(100,0)	(52,3)
Otros	33	154	457	25	32	75	43	77	37	34	57	38	90	129	293,4	110,1

Fuente: Oficina Regional de Recursos Naturales de San Martín

1/ Preliminar

Cuadro N° 10

SAN MARTÍN: INDICADORES DE LA PRODUCCIÓN INDUSTRIAL 2001-2002

	2001		TOTAL 2001	2002											Var.% 2002/2001	
	Nov.	Dic.		Ene.	Feb.	Mar.	Abr.	May.	Jun.	Jul.	Ago.	Set.	Oct.	Nov.	Nov.	Ene.-Nov.
Manteca de palma (t.m.)	599	349	10 809	794	827	1 136	1 182	930	852	1 425	1 489	1 057	1 067	1 147	91,5	13,8
Aceites de palma (t.m.)	1 082	851	10 462	759	1 004	1 227	1 124	942	889	1 071	1 211	1 291	1 321	1 080	(0,2)	24,0
Madera aserrada (m3)	2 500	2 574	24 027	1 679	1 660	1 718	1 633	1 531	1 235	1 775	1 950	2 574	2 715	2 599	4,0	(1,8)
Parquet (m3)	25	38	407	25	17	69	18	0	0	54	106	125	46	66	164,0	42,5
Cemento(t.m.)	6 854	6 642	55 601	9 242	9 798	10 733	8 952	8 846	7 828	9 083	11 901	9 980	10 919	9 394	37,1	117,9

Fuente: Empresas Industriales seleccionadas - INRENA.

Cuadro N° 11

**SAN MARTÍN : ARRIBOS Y PERNOCTACIONES A LOS ESTABLECIMIENTOS DE HOSPEDAJE DE SAN MARTÍN
(Número de turistas)**

	2001		TOTAL 2001	2002											Var.% 2002/2001	
	Nov.	Dic.		Ene.	Feb.	Mar.	Abr.	May.	Jun.	Jul.	Ago.	Sep.	Oct.	Nov.	Nov.	Ene.-Nov.
<u>ARRIBOS</u>	<u>10 995</u>	<u>10 327</u>	<u>133 866</u>	<u>10 205</u>	<u>10 151</u>	<u>11 531</u>	<u>10 046</u>	<u>10 609</u>	<u>11 963</u>	<u>11 730</u>	<u>13 189</u>	<u>11 192</u>	<u>12 940</u>	<u>11 641</u>	<u>5,9</u>	<u>1,3</u>
Nacionales	10 749	10 068	130 203	9 931	9 920	11 270	9 817	10 384	11 721	11 152	12 823	10 974	12 636	11 475	6,8	1,6
Extranjeros	246	259	3 663	274	231	261	229	225	242	578	366	218	304	166	(32,5)	(9,1)
<u>PERNOCTACIONES</u>	<u>16 287</u>	<u>15 175</u>	<u>201 922</u>	<u>17 308</u>	<u>15 218</u>	<u>19 078</u>	<u>15 700</u>	<u>15 494</u>	<u>18 270</u>	<u>19 276</u>	<u>21 129</u>	<u>17 175</u>	<u>20 710</u>	<u>18 376</u>	<u>12,8</u>	<u>5,9</u>
Nacionales	15 609	14 583	192 723	16 671	14 613	18 381	15 074	14 956	17 653	18 182	20 153	16 723	19 989	18 029	15,5	6,9
Extranjeros	678	592	9 199	637	605	697	626	538	617	1 094	976	452	721	347	(48,8)	(15,1)

Fuente: Dirección Regional de Turismo de San Martín

Cuadro N° 12

SAN MARTÍN: IMPORTACIONES FOB POR LA ADUANA DE TARAPOTO 2001-2002

(Miles de U.S. Dólares)

	2001		TOTAL 2001	2002											Var.% 2002/2001		
	Nov.	Dic.		Ene.	Feb.	Mar.	Abr.	May.	Jun.	Jul.	Ago.	Set.	Oct.	Nov.	Nov.	Ene.-Nov.	
<u>TOTAL IMPORTACIONES</u>	<u>0</u>	<u>0</u>	<u>0</u>	<u>0</u>	<u>0</u>	<u>0</u>	<u>0</u>	<u>0</u>	<u>0</u>	<u>0</u>	<u>0</u>	<u>0</u>	<u>0</u>	<u>0</u>	<u>0</u>	-	-
<u>Bienes de Consumo</u>	<u>0</u>	<u>0</u>	<u>0</u>	<u>0</u>	<u>0</u>	<u>0</u>	<u>0</u>	<u>0</u>	<u>0</u>	<u>0</u>	<u>0</u>	<u>0</u>	<u>0</u>	<u>0</u>	<u>0</u>	-	-
Bienes no duraderos	0	0	0	0	0	0	0	0	0	0	0	0	0	0	0	-	-
Bienes duraderos	0	0	0	0	0	0	0	0	0	0	0	0	0	0	0	-	-
<u>Materias primas e insumos</u>	<u>0</u>	<u>0</u>	<u>0</u>	<u>0</u>	<u>0</u>	<u>0</u>	<u>0</u>	<u>0</u>	<u>0</u>	<u>0</u>	<u>0</u>	<u>0</u>	<u>0</u>	<u>0</u>	<u>0</u>	-	-
Combustibles-lubricantes	0	0	0	0	0	0	0	0	0	0	0	0	0	0	0	-	-
Materias para agricultura	0	0	0	0	0	0	0	0	0	0	0	0	0	0	0	-	-
Materias para industria	0	0	0	0	0	0	0	0	0	0	0	0	0	0	0	-	-
<u>Bienes de Capital</u>	<u>0</u>	<u>0</u>	<u>0</u>	<u>0</u>	<u>0</u>	<u>0</u>	<u>0</u>	<u>0</u>	<u>0</u>	<u>0</u>	<u>0</u>	<u>0</u>	<u>0</u>	<u>0</u>	<u>0</u>	-	-
Materiales de construcción	0	0	0	0	0	0	0	0	0	0	0	0	0	0	0	-	-
Bienes para la agricultura	0	0	0	0	0	0	0	0	0	0	0	0	0	0	0	-	-
Bienes para la industria	0	0	0	0	0	0	0	0	0	0	0	0	0	0	0	-	-
Equipos de transporte	0	0	0	0	0	0	0	0	0	0	0	0	0	0	0	-	-

Fuente: Aduana de Tarapoto

Cuadro N° 13

SAN MARTÍN: RECAUDACIÓN TRIBUTARIA 2001-2002

(Miles de Nuevos Soles)

	2001		TOTAL 2001	2002											Var.% 2002/2001	
	Nov.	Dic.		Ene.	Feb.	Mar.	Abr.	May.	Jun.	Jul.	Ago.	Set.	Oct.	Nov.	Nov.	Ene.-Nov.
<u>TOTAL RECAUDACIÓN</u>	<u>2 353</u>	<u>2 301</u>	<u>30 077</u>	<u>3 030</u>	<u>2 487</u>	<u>2 593</u>	<u>3 256</u>	<u>2 519</u>	<u>2 355</u>	<u>2 274</u>	<u>2 347</u>	<u>2 195</u>	<u>2 932</u>	<u>2 595</u>	<u>10,3</u>	<u>2,9</u>
<u>Ingresos Tributarios</u>	<u>2 324</u>	<u>2 273</u>	<u>29 667</u>	<u>3 013</u>	<u>2 466</u>	<u>2 562</u>	<u>3 225</u>	<u>2 432</u>	<u>2 317</u>	<u>2 238</u>	<u>2 309</u>	<u>2 133</u>	<u>2 872</u>	<u>2 555</u>	<u>9,9</u>	<u>2,7</u>
Imp. a la Renta	1 486	1 436	17 676	2 264	1 641	1 639	2 270	1 548	1 401	1 371	1 454	1 533	1 692	1 525	2,6	12,9
Imp. a las importaciones	6	38	199	8	4	3	27	0	6	1	13	9	10	11	83,3	(42,9)
Imp. General a las Ventas	447	486	6 578	410	524	615	578	552	463	524	509	268	592	716	60,2	(5,6)
Imp. Select. al Consumo	9	8	79	3	5	6	6	6	6	6	5	2	1	0	(100,0)	(35,2)
Otros ingresos tributarios	376	305	5 135	328	292	299	344	326	441	336	328	321	577	303	(19,4)	(19,4)
<u>Ingresos No Tributarios</u>	<u>29</u>	<u>28</u>	<u>1 271</u>	<u>17</u>	<u>21</u>	<u>31</u>	<u>31</u>	<u>87</u>	<u>38</u>	<u>36</u>	<u>38</u>	<u>62</u>	<u>60</u>	<u>40</u>	<u>37,9</u>	<u>20,7</u>

Fuente: SUNAT, SUNAD.

Cuadro N° 14

SAN MARTÍN: SALDOS DE DEPÓSITOS DEL SISTEMA FINANCIERO POR ENTIDAD 2001-2002

(Miles de Nuevos Soles)

	2001		2002										Var %		
	Nov.	Dic.	Ene.	Feb.	Mar.	Abr.	May.	Jun.	Jul.	Ago.	Set.	Oct.	Nov.	Mes	Annual
<u>TOTAL SISTEMA FINANCIERO</u>	<u>135 931</u>	<u>136 518</u>	<u>131 378</u>	<u>133 234</u>	<u>130 393</u>	<u>140 999</u>	<u>144 462</u>	<u>142 423</u>	<u>143 612</u>	<u>144 884</u>	<u>151 845</u>	<u>150 172</u>	<u>148 996</u>	<u>(0,8)</u>	<u>9,6</u>
<u>A. EMPR. BANCARIAS</u>	<u>107 680</u>	<u>107 450</u>	<u>101 366</u>	<u>102 388</u>	<u>100 060</u>	<u>108 020</u>	<u>109 492</u>	<u>106 231</u>	<u>106 347</u>	<u>107 190</u>	<u>112 503</u>	<u>110 150</u>	<u>107 482</u>	<u>(2,4)</u>	<u>(0,2)</u>
Continental	58 928	55 477	53 754	51 874	50 815	55 525	54 917	52 243	53 448	51 294	55 619	53 279	55 895	4,9	(5,1)
Crédito	43 900	45 241	39 569	43 159	41 058	43 072	44 240	43 564	43 812	47 298	47 107	47 760	42 396	(11,2)	(3,4)
Interbank	4 243	6 151	7 431	7 027	7 746	8 984	10 033	9 942	8 500	8 217	9 107	8 671	8 691	0,2	104,8
Trabajo	610	581	611	328	441	440	302	481	588	380	669	440	500	13,6	(18,0)
<u>B. EMPR. NO BANCARIAS</u>	<u>28 250</u>	<u>29 068</u>	<u>30 012</u>	<u>30 846</u>	<u>30 334</u>	<u>32 978</u>	<u>34 970</u>	<u>36 193</u>	<u>37 265</u>	<u>37 694</u>	<u>39 342</u>	<u>40 023</u>	<u>41 514</u>	<u>3,7</u>	<u>47,0</u>
C.R.A.C. San Martín	26 446	26 994	27 964	28 112	28 401	30 652	31 942	32 851	33 831	34 235	35 467	36 101	37 313	3,4	41,1
C.M.A.C. Paita	1 799	2 066	2 036	2 726	1 909	2 247	2 828	3 132	3 103	3 094	3 365	3 365	3 708	10,2	106,2
C.M.A.C. Piura	6	8	12	8	24	80	200	209	305	325	463	502	426	(15,1)	7 000,0
Financiera Solución	0	0	0	0	0	0	0	0	25	41	47	55	67	21,8	-
<u>C. BANCO DE LA NACION</u>	<u>0</u>	<u>0</u>	<u>0</u>	<u>0</u>	<u>0</u>	<u>0</u>	<u>0</u>	<u>0</u>	<u>0</u>	<u>0</u>	<u>0</u>	<u>0</u>	<u>0</u>	-	-

Fuente: Instituciones Financieras

Cuadro N° 15

SAN MARTÍN: SALDO DE DEPÓSITOS DEL SISTEMA FINANCIERO SEGÚN MODALIDAD 2001-2002

(Miles de Nuevos Soles)

	2001		2002										Var %		
	Nov.	Dic.	Ene.	Feb.	Mar.	Abr.	May.	Jun.	Jul.	Ago.	Set.	Oct.	Nov.	Mes	Annual
<u>TOTAL DEPOSITOS</u>	<u>135 931</u>	<u>136 518</u>	<u>131 378</u>	<u>133 234</u>	<u>130 393</u>	<u>140 999</u>	<u>144 461</u>	<u>142 423</u>	<u>143 612</u>	<u>144 884</u>	<u>151 845</u>	<u>150 172</u>	<u>148 996</u>	<u>(0,8)</u>	<u>9,6</u>
<u>A. DEPOSITOS A LA VISTA</u>	<u>20 821</u>	<u>20 744</u>	<u>15 768</u>	<u>20 955</u>	<u>18 050</u>	<u>24 845</u>	<u>26 566</u>	<u>23 062</u>	<u>20 735</u>	<u>24 561</u>	<u>29 583</u>	<u>28 684</u>	<u>37 152</u>	<u>29,5</u>	<u>78,4</u>
Empresas Bancarias	19 958	19 906	14 855	20 067	17 278	23 949	25 640	22 260	19 878	23 474	28 567	27 763	35 441	27,7	77,6
Empresas No Bancarias	863	838	913	888	772	896	925	802	857	1 087	1 015	922	1 711	85,6	98,3
Banco de la Nación	0	0	0	0	0	0	0	0	0	0	0	0	0	-	-
<u>B. DEPOSITOS DE AHORRO</u>	<u>52 574</u>	<u>53 732</u>	<u>53 564</u>	<u>50 573</u>	<u>48 691</u>	<u>49 649</u>	<u>50 023</u>	<u>50 129</u>	<u>51 987</u>	<u>48 344</u>	<u>48 498</u>	<u>51 101</u>	<u>47 385</u>	<u>(7,3)</u>	<u>(9,9)</u>
Empresas Bancarias	43 048	44 469	43 771	40 569	40 023	39 940	39 738	39 889	41 293	38 545	37 760	40 125	36 170	(9,9)	(16,0)
Empresas No Bancarias	9 526	9 263	9 793	10 004	8 668	9 709	10 285	10 241	10 695	9 800	10 738	10 976	11 215	2,2	17,7
<u>C. DEPOSITOS A PLAZO</u>	<u>62 536</u>	<u>62 042</u>	<u>62 046</u>	<u>61 706</u>	<u>63 653</u>	<u>66 505</u>	<u>67 873</u>	<u>69 232</u>	<u>70 891</u>	<u>71 979</u>	<u>73 765</u>	<u>70 386</u>	<u>64 459</u>	<u>(8,4)</u>	<u>3,1</u>
Empresas Bancarias	44 674	43 075	42 739	41 752	42 759	44 132	44 114	44 082	45 177	45 171	46 176	42 261	35 872	(15,1)	(19,7)
Empresas No Bancarias	17 862	18 967	19 306	19 954	20 894	22 373	23 759	25 150	25 714	26 808	27 589	28 125	28 587	1,6	60,0

Fuente: Instituciones Financieras

Cuadro N° 16

SAN MARTÍN: SALDOS DE DEPÓSITOS DEL SISTEMA FINANCIERO SEGÚN MONEDA 2001-2002

(Miles de Nuevos Soles)

	2001		2002										Var %		
	Nov.	Dic.	Ene.	Feb.	Mar.	Abr.	May.	Jun.	Jul.	Ago.	Set.	Oct.	Nov.	Mes	Anual
<u>TOTAL DEPOSITOS</u>	<u>135 931</u>	<u>136 518</u>	<u>131 378</u>	<u>133 234</u>	<u>130 393</u>	<u>140 999</u>	<u>144 461</u>	<u>142 423</u>	<u>143 612</u>	<u>144 884</u>	<u>151 845</u>	<u>150 172</u>	<u>148 996</u>	<u>(0,8)</u>	<u>9,6</u>
<u>A. MONEDA NACIONAL</u>	<u>59 586</u>	<u>60 922</u>	<u>54 240</u>	<u>59 519</u>	<u>56 921</u>	<u>65 893</u>	<u>67 310</u>	<u>66 153</u>	<u>61 945</u>	<u>63 109</u>	<u>67 519</u>	<u>66 769</u>	<u>72 525</u>	<u>8,6</u>	<u>21,7</u>
Depósitos Vista	16 666	16 507	10 498	16 599	14 029	19 501	20 551	17 495	13 500	17 099	21 129	18 904	27 412	45,0	64,5
Depósitos de Ahorro	26 155	28 546	28 341	27 056	26 182	28 248	27 820	28 562	28 466	26 111	26 251	27 141	24 082	(11,3)	(7,9)
Depósitos a Plazo	16 765	15 869	15 402	15 865	16 710	18 144	18 939	20 096	19 979	19 898	20 139	20 724	21 031	1,5	25,4
<u>B. MONEDA EXTRANJERA</u>	<u>76 345</u>	<u>75 596</u>	<u>77 138</u>	<u>73 714</u>	<u>73 472</u>	<u>75 106</u>	<u>77 152</u>	<u>76 270</u>	<u>81 667</u>	<u>81 775</u>	<u>84 326</u>	<u>83 403</u>	<u>76 471</u>	<u>(8,3)</u>	<u>0,2</u>
Depósitos Vista	4 155	4 237	5 269	4 356	4 021	5 344	6 015	5 567	7 235	7 461	8 454	9 780	9 740	(0,4)	134,4
Depósitos de Ahorro	26 419	25 186	25 224	23 517	22 509	21 401	22 202	21 568	23 521	22 233	22 247	23 960	23 303	(2,7)	(11,8)
Depósitos a Plazo	45 771	46 173	46 644	45 841	46 943	48 361	48 934	49 136	50 912	52 081	53 626	49 663	43 428	(12,6)	(5,1)

Fuente: Instituciones Financieras

Cuadro N° 17

SAN MARTÍN: SALDOS DE COLOCACIONES TOTALES DEL SISTEMA FINANCIERO DE 2001-2002

(Miles de Nuevos Soles)

	2001		2002											Var %	
	Nov.	Dic.	Ene.	Feb.	Mar.	Abr.	May.	Jun.	Jul.	Ago.	Set.	Oct.	Nov.	Mes	Annual
TOTAL SISTEMA FINANCIERO	153 748	159 725	162 340	168 443	168 110	170 424	171 061	175 214	181 011	186 249	190 703	191 180	191 061	(0,1)	24,3
A. EMPRESAS BANCARIAS	105 809	109 812	110 905	115 208	112 395	113 169	114 320	116 793	119 662	120 896	124 026	122 975	119 710	(2,7)	13,1
Continental	46 965	50 619	50 609	54 584	50 994	52 011	52 927	53 521	54 977	55 672	56 527	55 089	57 064	3,6	21,5
Crédito	11 895	11 811	12 270	12 369	13 058	13 457	12 653	13 262	14 242	14 230	14 144	14 333	8 448	(41,1)	(29,0)
Interbank	35 324	35 818	36 471	36 536	36 390	35 581	36 397	37 527	37 882	38 307	40 488	40 711	40 936	0,6	15,9
Banco del Trabajo	11 626	11 564	11 555	11 718	11 954	12 121	12 343	12 483	12 561	12 687	12 867	12 842	13 262	3,3	14,1
B. EMPRESAS NO BANCARIAS	47 939	49 914	51 435	53 235	55 715	57 255	56 741	58 421	61 349	65 353	66 677	68 205	71 351	4,6	48,8
C.R.A.C. San Martín	36 573	36 874	37 444	37 776	39 043	39 781	38 108	39 007	40 121	43 238	43 437	43 892	46 700	6,4	27,7
C.M.A.C. Paíta	7 031	8 197	8 682	9 339	9 662	9 844	10 196	10 511	10 875	11 165	11 305	11 305	10 871	(3,8)	54,6
C.M.A.C. Piura	28	439	786	1 447	2 041	2 588	3 252	3 718	4 616	4 876	5 799	6 488	6 644	2,4	23 790,7
Financiera Solución	4 308	4 404	4 523	4 673	4 969	5 043	5 185	5 185	5 737	6 073	6 135	6 520	7 136	9,4	65,6
C. BANCO DE LA NACION	0	0	0	0	0	0	0	0	0	0	0	0	0	-	-
TOTAL SISTEMA FINANCIERO	153 748	159 725	162 340	168 443	168 110	170 424	171 061	175 214	181 010	186 249	190 703	191 180	191 061	(0,1)	24,3
Moneda Nacional	109 713	112 571	114 090	116 953	119 972	122 692	122 821	125 665	129 547	133 305	136 945	140 349	137 081	(2,3)	24,9
Moneda Extranjera	44 036	47 154	48 249	51 490	48 138	47 732	48 240	49 549	51 463	52 944	53 758	50 831	53 980	6,2	22,6

Fuente: Instituciones Financieras

Cuadro N° 18

SAN MARTIN : RATIO DE CARTERA PESADA DEL SISTEMA FINANCIERO DE 2001-2002

	2001		2002										
	Nov.	Dic.	Ene.	Feb.	Mar.	Abr.	May.	Jun.	Jul.	Ago.	Set.	Oct.	Nov.
<u>Sistema Bancario</u>	<u>11,0</u>	<u>10,2</u>	<u>11,6</u>	<u>10,4</u>	<u>10,9</u>	<u>9,9</u>	<u>9,7</u>	<u>9,4</u>	<u>8,8</u>	<u>8,3</u>	<u>8,2</u>	<u>7,2</u>	<u>7,4</u>
<u>Empresas Bancarias</u>	<u>9,4</u>	<u>10,4</u>	<u>11,2</u>	<u>9,7</u>	<u>10,5</u>	<u>10,3</u>	<u>9,9</u>	<u>9,9</u>	<u>8,6</u>	<u>8,5</u>	<u>8,4</u>	<u>8,0</u>	<u>8,0</u>
Continental	4,7	7,0	8,4	6,6	8,3	8,0	7,3	7,2	6,8	6,8	7,3	6,8	7,2
Crédito	16,4	17,7	20,2	15,9	15,1	15,3	16,2	16,2	11,0	10,8	11,8	10,7	18,3
Interbank	15,8	15,7	15,2	14,9	14,9	14,9	14,4	14,3	12,9	12,6	11,0	10,7	9,0
Trabajo	1,4	1,4	1,4	1,4	1,4	1,4	1,3	1,3	1,3	1,3	1,3	1,3	1,3
<u>Empresas no Bancarias</u>	<u>15,1</u>	<u>9,7</u>	<u>12,5</u>	<u>12,1</u>	<u>11,9</u>	<u>9,0</u>	<u>9,1</u>	<u>8,5</u>	<u>9,1</u>	<u>7,8</u>	<u>7,8</u>	<u>5,7</u>	<u>6,4</u>
C.R.A.C. San Martín	16,9	10,3	13,9	13,6	13,1	10,6	10,5	9,5	10,4	9,7	9,9	6,8	7,7
C.M.A.C. Paita	5,4	6,5	6,6	6,2	7,0	6,7	8,5	8,5	8,8	8,0	7,3	7,3	8,2
C.M.A.C. Piura	-	-	-	-	-	-	-	-	-	-	-	-	-
Financiera solución	-	-	0,6	1,1	0,3	0,5	0,3	0,3	0,3	0,3	0,3	0,3	-

Fuente: Instituciones Financieras