

PRESENTACIÓN

En julio el IPC de la ciudad de Moyobamba registró una variación negativa (-0,3 por ciento), con lo cual la inflación acumulada fue de -0,04 por ciento y la anual de -1,9 por ciento. Influyeron en la inflación mensual la caídas en los precios de hortalizas y legumbres frescas (-4,5 %), pan y cereales (-1,4 %), energía eléctrica y combustibles para el hogar (-0,4 %); Asimismo, aumentos en tubérculos y raíces (10,4 %) y frutas (5,5 %).

En el mercado bancario la cotización promedio del **tipo de cambio** venta subió de S/. 3,482 a S/. 3,535 por dólar en el mes de julio, lo que significó una depreciación mensual de 1,5 por ciento y anual de 0,8 por ciento.

La **producción** sectorial, comparada con la de igual mes del año anterior mostró un comportamiento negativo en las actividades primarias, así, el VBP Agropecuaria disminuyó en 20,6 por ciento, lo que respondió al comportamiento negativo de subsector agrícola (-23,4 %), pese el incremento del subsector pecuario (17,5 %); el primero afectado por la mayor producción de los principales cultivos y el pecuario favorecido por mayor producción de carnes y huevos. Disminuyó también la producción pesquera (-11,0 por ciento). El sector manufacturero observó un comportamiento positivo en cemento (130,1 %), aceite (22,8 %) y manteca de palma (32,3 %); cayó en cambio madera aserrada (-26,2 %). En el sector turismo los arribos registraron un comportamiento negativo (-13,5 %) y un leve crecimiento las pernoctaciones (0,4 %).

La producción sectorial acumulada hasta julio también registró caída en los sectores primarios agropecuario y pesca; el primero se contrajo 5,5 por ciento, al disminuir el valor de la producción agrícola en 7,8 por ciento y crecer la pecuaria en 16,1 por ciento; en tanto la pesca se retrajo en 0,8 por ciento. La actividad industrial tuvo un desenvolvimiento positivo en cemento (144,2 %), aceite y manteca de palma (21,8 y 8,2 %, respectivamente), así como madera aserrada (7,7 %); no así en parquet que registró una caída de 5,5 por ciento en su producción acumulada al no haberse registrado producción los meses de mayo y junio. Los indicadores de turismo registraron disminución en los arribos (-6,4 %) y ligero incremento en las pernoctaciones (2,6 %).

La aduana de Tarapoto no registra operaciones de **comercio exterior** desde noviembre 2000, debido a que los importadores y exportadores de San Martín utilizan los puertos y aeropuertos de la costa e Iquitos; en el caso de importaciones se acogen al D.S. 015-94-EF que permite ingresar productos por el puerto y aeropuerto del Callao y, puerto de Paíta, hacia la zona de aplicación del Convenio de Cooperación Aduanera Peruano – Colombiano.

La **recaudación** de impuestos ascendió a S/. 2,27 millones, nivel menor en 3,6 por ciento a la recaudación real del mismo mes del 2001, por la caída del impuesto a la renta (-0,7 %), especialmente de tercera categoría; asimismo, disminuyeron los otros ingresos tributarios (-14,4 %) ante la menor recaudación por fraccionamiento tributario e IES. Los ingresos por IGV crecieron en 1,1 por ciento en términos reales, gracias al mayor monto del gravamen interno. La recaudación acumulada a julio ascendió a S/. 18,51 millones, mayor en 4,3 por ciento relativo al año anterior, por aumento del impuesto a la renta.

El saldo de **colocaciones** del sistema financiero de San Martín registró un crecimiento anual de S/. 30,3 millones, lo cual representó una expansión real de 20,9 por ciento. El crecimiento se dio principalmente en el crédito en soles que representó el 71,9 por ciento del total, observando una marcada tendencia creciente que permitió disminuir el porcentaje de dolarización de las colocaciones de 30,5 a 28,1 por ciento en el lapso de un año. La cartera pesada totalizó S/.15,48 millones (8,8 % del total de colocaciones), en julio del año anterior equivalía al 11,2 por ciento. La morosidad promedio de los créditos fue 7,7 por ciento en soles y 11,6 por ciento en dólares.

Los **depósitos** del Sistema Financiero local totalizaron S/. 143,31 millones, habiendo crecido en S/. 13,8 millones (10,7 %) referente a julio del año anterior, lo que representó una expansión real de 10,8 por ciento. Al 31 de julio, el sistema bancario de San Martín concentraba el 74,2 de la liquidez total, este stock se contrajo en 0,1 por ciento referente a julio del año anterior. El sistema no bancario en cambio, experimentó un crecimiento de 61,7 por ciento, habiendo incrementado su participación de 17,7 a 25,8 por ciento.

En julio la tasa de interés preferencial para préstamos corporativos a 90 días subió ligeramente de 3,7 a 4,1 por ciento en moneda nacional; por el contrario, en moneda extranjera disminuyó de 2,8 a 2,7 por ciento. La tasa activa en moneda nacional (TAMN) se mantuvo en 19,9 por ciento por cuarto mes consecutivo; lo mismo en moneda extranjera (TAMEX) permaneció en 10,1 por ciento. La tasa pasiva en tanto, registró un ligero incremento mensual en moneda nacional, pasando de 3,0 a 3,1 por ciento; mientras la de moneda extranjera disminuyó de 1,6 a 1,5 por ciento.

I. INFLACIÓN Y TIPO DE CAMBIO.

1. Inflación.

En julio el IPC de la ciudad de Moyobamba registró una variación negativa (-0,3 por ciento), con lo cual la inflación acumulada fue 0,04 por ciento y la anual -1,9 por ciento. Influyeron en el comportamiento mensual la caída de precios de los subgrupos hortalizas y legumbres frescas (-4,5 por ciento), pan y cereales (-1,4 por ciento), energía eléctrica y combustibles para el hogar (-0,4 por ciento); Asimismo, aumentos en los precios de tubérculos y raíces (10,4 por ciento) y, también de frutas (5,5 por ciento).

Las variaciones acumuladas más significativas se dieron en los precios de tubérculos y raíces (21,1 por ciento), hortalizas y legumbres frescas (13,4 por ciento), leche, queso y huevos (10,5 por ciento), libros periódicos y revistas (4,4 por ciento); así como, servicios médicos y similares (2,2 por ciento).

MOYOBAMBA: TASA DE INFLACIÓN MENSUAL Y ACUMULADA (Variación porcentual)

	Jul. 2001	Jul. 2002	Ene.- Jul. 2001	Ene.-Jul . 2002
Indice General	-0,2	-0,3	2,4	0,0
Alimentos y Bebidas	-0,7	-0,6	1,8	0,1
Vestido y Calzado	1,0	0,0	4,2	-0,2
Alq.Viv. Comb. Ele.	0,0	-0,2	3,2	-0,4
Mueb. Ens. Y Man.	0,2	0,0	1,4	-0,1
Cuid. Consv. Salud	0,3	0,0	4,1	0,5
Transp. Y Comunc.	0,7	0,6	1,4	-1,4
Esparc. Div. Serv.	0,0	0,0	2,9	3,0
Otros Bs. Y Ss.	0,5	0,0	3,4	-0,6

Fuente: Oficina Departamental de Estadística e Informática Moyobamba.

2. Tipo de Cambio

La cotización promedio del tipo de cambio venta en el mercado bancario subió de S/. 3,482 a S/. 3,535 por dólar durante julio, lo que significó una depreciación mensual de 1,5 por ciento; asimismo, en los últimos doce meses se produjo una depreciación de 0,8 por ciento.

TIPO DE CAMBIO Y DEVALUACIÓN

	Tipo Cambio Nominal 1/				Indice del Tipo de Cambio Real Var.% Mens.	
	Compra	Venta	Var.% mensual	Var.% 12 meses	Bilateral 2/	Multilateral 3/
2 000	3,487	3,490		3,1		
2 001	3,505	3,508		-2,4		
Julio	3,502	3,505	-0,8	0,7	-1,2	-1,5
Agosto	3,490	3,493	-0,3	0,4	0,0	1,2
Setiembre	3,489	3,491	-0,1	0,1	0,3	0,0
Octubre	3,459	3,461	-0,9	-2,1	-1,2	-1,6
Noviembre	3,438	4,441	-0,6	-2,5	-0,3	0,1
Diciembre	3,434	3,437	-0,1	-2,4	-0,4	0,1
2 002						
Enero	3,458	3,461	0,7	-1,8	1,5	-0,3
Febrero	3,476	3,478	0,5	-1,5	0,9	-1,3
Marzo	3,455	3,457	-0,6	-1,8	-0,6	-0,9
Abril	3,438	3,440	-0,5	-3,4	-0,7	-0,4
Mayo	3,450	3,453	0,4	-4,1	0,2	0,5
Junio	3,479	3,482	0,9	-1,4	1,1	0,7
Julio	3,531	3,535	1,5	0,8	1,6	2,1

1/ Corresponde al Tipo de Cambio Bancario Promedio del Sistema Bancario.

2/ Considera el índice de precios de los Estados Unidos de América. Mide el grado de depreciación real (base 1994 =100)

3/ Considera los índices de nuestros 20 principales socios comerciales. Mide el grado de depreciación real (base 1994 =100)

II. PRODUCCIÓN SECTORIAL.

1. Producción Agropecuaria.

En julio las condiciones climáticas se presentaron normales, favoreciendo el desarrollo de los cultivos en todo el departamento, con temperaturas alrededor de los 30°C, donde los límites menores se presentan en el Alto Mayo y los mayores en los valles del Huallaga Central y Bajo Mayo.

El VBP agropecuaria de *San Martín* (a precios de 1994) disminuyó en 20,6 por ciento con relación a igual mes del año 2001, lo que respondió al comportamiento negativo del subsector agrícola (-23,4 por ciento), el cual obedeció a la menor producción de maíz amarillo (-60,0 %), caña de azúcar (-17,1 %), palma aceitera (-13,2 %), plátano (-12,2 %), arroz cascara (-6,2 %) y café (-1,9 %), entre los de mayor importancia regional. En el caso de arroz y maíz debido a que disminuyó la superficie cosechada, agregándose a ello menor rendimiento en arroz. El crecimiento del subsector pecuario (17,5 por ciento) se explica porque aumentó la producción de huevos y carne, en 104,2 y 15,1 por ciento, respectivamente.

El VBP acumulado a julio registró una disminución de 5,5 por ciento frente a similar período del año anterior, debido al comportamiento negativo del producto agrícola (-7,8 por ciento), ya que la parte pecuaria creció en 16,1 por ciento. La caída del subsector agrícola se explicó por la menor producción de maíz (-20,0 por ciento), caña de azúcar (-28,9 por ciento), palma aceitera (-4,4 por ciento), plátano (-13,2 por ciento) y yuca (-2,0 por ciento), con excepción de arroz que creció por mayores áreas cosechadas, café y algunos cultivos alternativos como soya y algodón, cuya producción es pequeña. La Actividad pecuaria creció por efecto de la mayor producción de carne de todas las especies, principalmente de aves; asimismo de huevos, ya que disminuyó la de leche.

La superficie sembrada disminuyó en 885 hectáreas (-15,5 por ciento) con respecto a julio del año anterior; lo mismo la instalada en la presente campaña (agosto - julio) en 8,0 por ciento, al aminorar las siembras de maíz (-15,7 por ciento), yuca (-0,8 por ciento) y plátano (-7,6 por ciento), áreas que se destinaron en gran parte al sembrío de arroz, cuya superficie sembrada creció en 1,2 por ciento; este cultivo se ve favorecido por la asistencia técnica que brinda el SENASA, así como algunas ONGs lo que propicia una tendencia creciente en las áreas habilitadas para este cultivo. Cabe anotar que dicha infraestructura instalada para el cultivo bajo riego es exclusiva para el cultivo de arroz, no pudiéndose dedicarla a otros cultivos.

La disponibilidad de semilla certificada por el INIA es suficiente para abastecer la demanda. El Comité Regional de Semillas (CORESE), procesa la semilla certificada de arroz de las variedades Capirona y Bijao INIA502; Asimismo de maíz, de las variedades Marginal 28, Tropical y Yacumayo. Actualmente los agricultores arroceros vienen afrontando las consecuencias de la sobreproducción lo cual ha incidido en la baja de precios. Esta circunstancia, unida a costumbres ancestrales de los colonos venidos de la sierra, ha dado origen también al inicio de prácticas de siembra y cosecha con jornales solidarios (choba – choba), donde todos se ayudan mutuamente y no reciben jornal por su trabajo sino solamente alimentación.

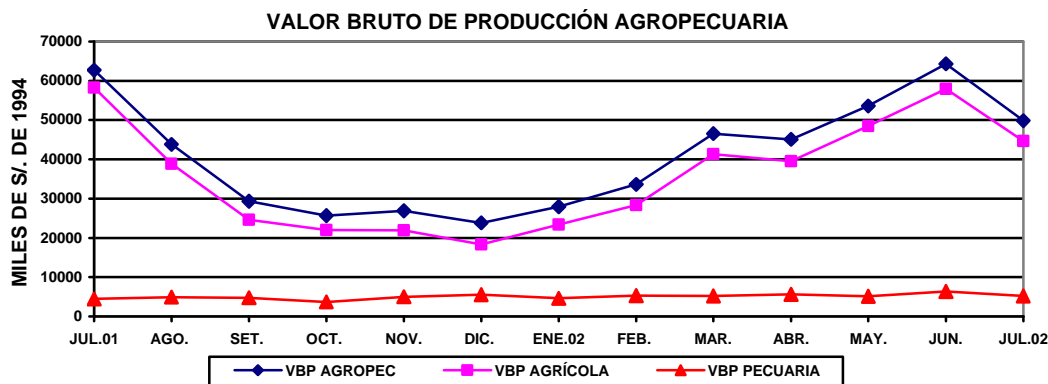

SAN MARTÍN: PRODUCCIÓN AGRÍCOLA DE PRINCIPALES CULTIVOS

	PRODUCCIÓN (TM)				SIEMBRAS (HA)			
	Jul. 2001	Jul. 2002	Ene. Jul. 2001	Ene.- Jul. 2002	Jul. 2001	Jul. 2002	Ago.- Jul. 2000-2001	Ago.- Jul. 2001-2002
TOTAL	144 825	109 902	752 739	671 904	5 707	4 822	128 996	118 633
Arroz	44 058	41 330	190 820	203 251	3 695	3 205	47 201	47 766
Frijol g. Seco	155	150	1 360	1 351	289	185	3 012	2 818
Frijol chichlayo	209	254	1 480	1 852	266	106	2 533	2 448
Plátano	21 380	18 766	144 477	125 346	233	179	3 105	2 870
Yuca	3 273	3 286	25 372	24 852	253	322	3 573	3 543
Limón sutil	342	216	2 855	2 671	2	2	66	24
Limón dulce	19	25	195	156	0	0	3	0
Naranja	2 138	1 608	9 922	9 420	3	1	129	58
Papaya	2 288	2 590	16 025	14 111	19	48	719	615
Mandarina	121	63	1 034	705	0	0	13	12
Mango	0	0	2 461	259	1	0	20	9
Piña	576	84	1 995	893	3	2	58	67
Sachapapa	15	14	81	93	1	1	24	11
Palto	9	1	299	186	0	0	7	7
Cocotero	777	513	5 830	4 450	4	0	59	11
Tomate	243	335	1 716	1 698	29	21	285	253
Vid	72	82	490	481	0	3	8	26
Maní	31	31	475	421	36	42	618	537
Pijuayo	2 997	0	19 578	1 142	0	0	13	0
Caña de azúcar	9 390	7 783	68 949	49 050	4	8	401	186
Maíz amarillo	35 577	14 242	94 459	75 533	723	561	60 313	50 824
Palma aceitera	15 328	13 300	95.824	91 560	35	110	335	785
Cacao	172	231	1 250	1 150	5	1	679	101
Café	3 309	3 246	25 161	27 648	37	3	1 915	1 530
Soya	9	7	119	126	6	6	136	139
Camu camu	0	0	1.298	0	0	0	0	0
Algodón	327	657	378	743	0	4	2 940	3 533
Tabaco	0	0	229	187	40	0	232	160
Otros	2 011	1 088	38 610	32 568	22	12	604	303

Dirección Regional Agraria San Martín

SAN MARTÍN: PRODUCCIÓN PECUARIA

(Toneladas)

	Jul. 01	Jul. 02	Ene.-Jul. 01	Ene.-Jul. 02
TOTAL	1 826	2 048	13 432	15 060
Carne	1 207	1 389	8 500	9 913
Leche	514	446	3 690	3 529
Huevos	105	214	1 242	1 618

Fuente: Oficina de Información Agraria

2. Producción Pesquera.

En San Martín se desembarcaron 203 T.M. de pescado para consumo humano en julio, volumen menor en 25 T.M. (-11,0 %) con respecto al mismo mes del año anterior, al haber disminuido el ingreso de pescado extra regional en estado salpreso (-82,7 %). La producción de origen interno en estado fresco se incrementó en 23,0 por ciento. En cuanto a la de origen externo, las principales localidades abastecedoras son Iquitos, Yurimaguas, Pucallpa, Trujillo y Chiclayo; habiendo ingresado de las zonas mencionadas 191 T.M., es decir, 12,2 por ciento menos que en julio del año anterior. La producción extra regional representa el 94,2 por ciento del total y la interna apenas el 5,8 por ciento.

La producción acumulada a julio disminuyó 0,8 por ciento referente al año anterior, el aumento de los desembarques de pescado fresco y salpreso no pudo compensar la disminución producida en seco-salado. La producción interna creció en 15,6 por ciento por el impulso que viene recibiendo la acuicultura.

SAN MARTÍN: INDICADORES SECTOR PESQUERO
(Toneladas)

	Jul. 01	Jul. 02	Ene.-Jul. 2001	Ene.- Jul. 2002
Producción Total	228	203	1 273	1 263
Producción extra regional	218	191	1 204	1 183
Fresco	86	90	362	450
Salpreso	45	8	212	299
Seco salado	88	93	630	434
Producción interna	10	12	69	80
Fresco	10	12	69	79
Salpreso	0	0	0	1
Seco salado	0	0	0	0

Fuente: Dirección Regional de Pesquería

3. Producción Manufacturera.

La producción industrial de las principales líneas mostró un cuadro favorable respecto a julio del 2001, se registró incremento en manteca (32,3 por ciento) y aceites de palma (22,8 por ciento), gracias a que ampliaron su mercado a los mercados de la costa norte. La producción de cemento creció en 130,1 por ciento, en este rubro la ampliación de planta permitió atender la mayor demanda. Asimismo, creció parquet después de dos meses consecutivos de nula producción. El único rubro que cayó fue madera aserrada (-26,2 por ciento).

Respecto a la acumulada a julio, se registró aumentó en la producción de manteca (8,2 por ciento), aceite de palma (21,8 por ciento), madera aserrada (7,7 por ciento) y cemento (144,2 por ciento); no así en la de parquet (-5,5 por ciento), porque no se registró producción los meses de mayo y junio.

SAN MARTÍN: INDICADORES DE LA PRODUCCION INDUSTRIAL

Líneas industriales	Jul.2001	Jul.2002	Ene.-Jul.2001	Ene.-Jul.2002
Manteca de palma (t.m.)	1 077	1 425	6 606	7 146
Aceites de palma (t.m.)	872	1 071	5 760	7 015
Cemento (t.m.)	3 948	9 083	26 408	64 482
Madera aserrada (m3).	2 404	1 775	10 425	11 231
Parquet (m3)	0	54	194	183

Fuente: Empresas industriales e INRENA.

SAN MARTÍN: PRODUCCIÓN DE CEMENTO

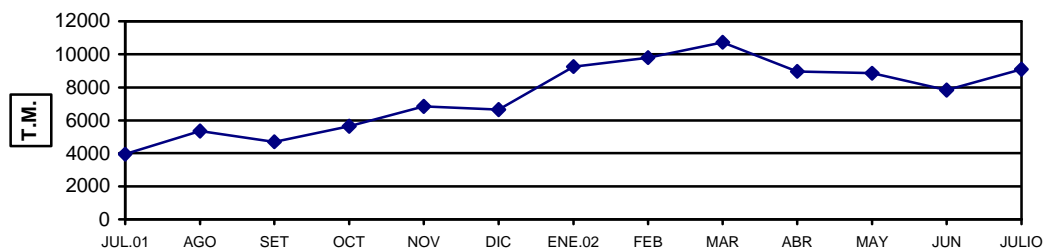

SAN MARTÍN: PRODUCCIÓN DE MANTECA Y ACEITE DE PALMA

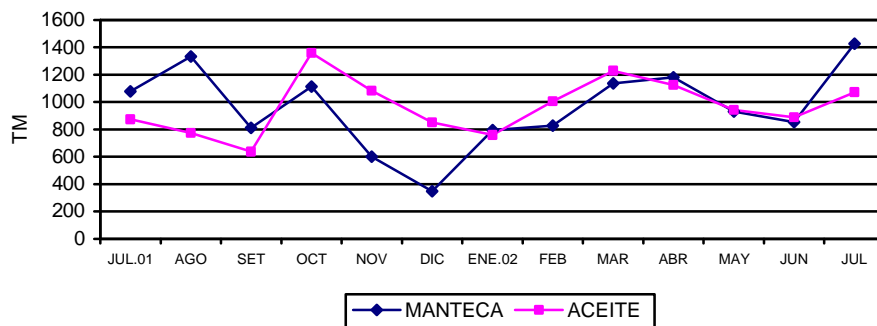

SAN MARTÍN: PRODUCCIÓN DE MADERA ASERRADA

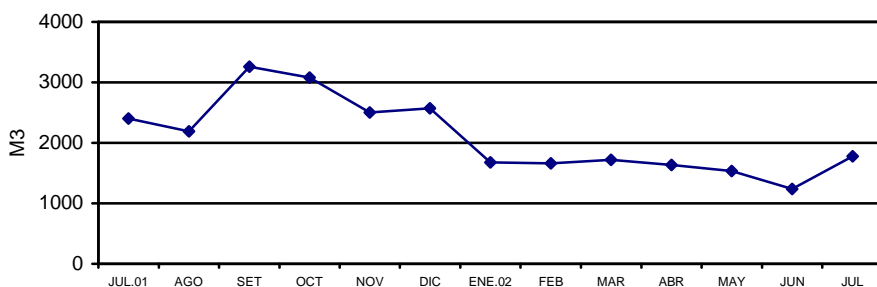

4 Actividad Turística.

De acuerdo a los reportes alcanzados por las Direcciones de Turismo de Moyobamba y Tarapoto, en julio habrían arribado a los establecimientos de hospedaje de San Martín 11 730 turistas, cifra menor en 1 824 arribos, referente al mismo mes del año anterior (-13,5 por ciento), lo cual se explica por menores visitas de nacionales (-14,9 por ciento). Las pernотaciones crecieron levemente (0,4 %), como resultado de mayor permanencia de nacionales lo cual permitió que sus pernотaciones aumentaran en 2,1 por ciento compensando la caída en los pernотes de extranjeros. El período de permanencia de los turistas extranjeros disminuyó de 3,0 a 1,9 días.

En los primeros siete meses arribaron a San Martín 76 235 turistas, 5 200 menos que durante igual período anterior (-6,4 %), debido a la menor afluencia tanto de visitantes nacionales como de extranjeros (-6,4 y -5,1 por ciento, respectivamente). Las pernотaciones crecieron en 2,2 por ciento, pese a la disminución de arribos, ello se debió a la mayor permanencia de visitantes nacionales que dio origen a que el número de pernотaciones aumente en 2,6 por ciento. El número de pernотaciones de extranjeros disminuyó en 7,5 por ciento referente al período enero julio del año anterior. La ciudad que recibió la mayor parte de visitantes fue Tarapoto con 63,2 por ciento, reportándose el resto en los establecimientos de hospedaje de Moyobamba (14,2 por ciento), Tocache (10,7 por ciento), Juanjuí (5,4 por ciento) y Rioja (6,5 por ciento). Cabe indicar que el 97,3 por ciento de turistas que visitaron San Martín desde enero a julio fueron nacionales y sólo el 2,7 por ciento procedía del extranjero.

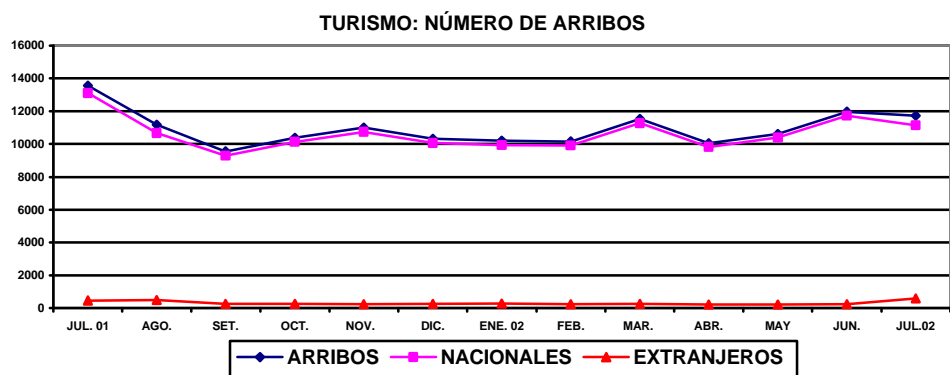

SAN MARTÍN: ARRIBOS Y PERNOCTACIONES

	Jul.2001	Jul.2002	Ene-Jul. 2001	Ene-Jul. 2002
Total Arribos	13.554	11.730	81.435	76.235
Nacionales	13.098	11.152	79.285	74.195
Extranjeros	456	578	2.150	2.040
Total Pernoctaciones	19.204	19.276	117.758	120.344
Nacionales	17.812	18.182	112.552	115.530
Extranjeros	1.392	1.094	5.206	4.814

Fuente: DRITINCI

III. SECTOR EXTERNO.

1. Importaciones y Exportaciones

La aduana de Tarapoto no registra operaciones de comercio exterior desde noviembre 2000 hasta la fecha, debido a que los industriales residentes utilizan los puertos y aeropuertos de la costa para realizar sus exportaciones. Respecto a las importaciones, los empresarios se acogen al Decreto Supremo 015-94-EF que les permite ingresar productos por el puerto y aeropuerto del Callao, así como por el puerto de Paíta hacia la zona de aplicación del Convenio de Cooperación Aduanera Peruano - Colombiano.

IV. SECTOR FISCAL.

1. Recaudación Tributaria.

La recaudación mensual de impuestos sumó S/. 2,27 millones, importe menor en 3,6 por ciento con respecto a la recaudación real de julio 2001, lo cual se explica por la caída del impuesto a la renta y de otros ingresos tributarios. La recaudación regional representó tan sólo el 0,1 por ciento del total país, su escasa participación se debe en parte a las exoneraciones tributarias.

En julio se recaudó por impuesto a la renta S/. 1,37 millones, monto menor en 0,7 por ciento, en términos reales, con relación al mismo mes del año anterior, debido a los menores pagos a cuenta de rentas de tercera categoría. Los otros ingresos tributarios registraron una caída real de 14,4 por ciento, por efecto de la caída en fraccionamiento tributario e IES. El impuesto general a las ventas ascendió a S/. 0,52 millones, habiendo aumentado 1,1 por ciento en términos reales, por aumento del IGV interno.

La recaudación acumulada fue de S/. 18,51 millones, mayor en 4,3 por ciento en términos reales respecto al mismo periodo del 2001, debido al crecimiento del impuesto a la renta (S/. 1,65 millones), contrarrestado por la caída del IGV y otros ingresos tributarios.

SAN MARTÍN: RECAUDACIÓN TRIBUTARIA GOBIERNO CENTRAL (Miles de Nuevos Soles)

	Jul.2001	Jul.2002	Ene-Jul. 2001	Ene-Jul. 2002
Total	2 361	2 274	17 820	18 514
Impuesto a la renta	1 383	1 371	10 479	12 134
Impuestos a la importación	20	1	123	49
Impuesto General a las Ventas	519	524	4 015	3 666
Impuesto Selectivo al Consumo	4	6	36	38
Otros ingresos tributarios	393	336	2 906	2 366
Ingresos no tributarios	42	36	261	261

Fuente: SUNAT. Oficina Zonal San Martín y ADUANA –Tarapoto.

SAN MARTÍN: RECAUDACIÓN TRIBUTARIA GOBIERNO CENTRAL

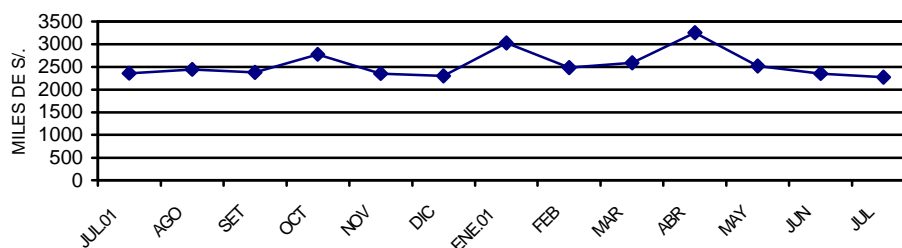

V. CRÉDITO Y LIQUIDEZ.

Al 31 de julio, las variables monetarias crédito y liquidez del Sistema Financiero de **San Martín** registraron un saldo mayor al del mes anterior. Las colocaciones se expandieron en 2,9 por ciento, al incrementarse los saldos de todas las entidades crediticias; al igual que los depósitos (0,8 por ciento), ante el incremento de la liquidez en moneda extranjera (6,9 %) que compensó la caída producida en moneda nacional (-6,4 %).

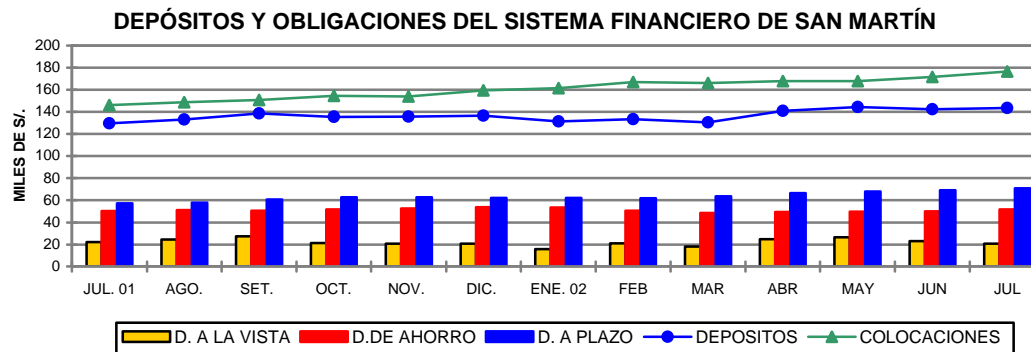

1. Colocaciones.

Referente a julio del 2001, el saldo de colocaciones del Sistema Financiero de San Martín registró un crecimiento nominal de S/. 30,3 millones, lo cual representó una expansión de 20,7 por ciento (20,9 por ciento en términos reales). El crecimiento se dio principalmente en el crédito en moneda nacional, el cual representaba a julio, el 71,9 por ciento del total de colocaciones, mostrando una marcada tendencia creciente, lo cual permitió que el porcentaje de dolarización de las colocaciones haya disminuido de 30,5 a 28,1 por ciento en ese lapso.

Las empresas financieras no bancarias alcanzaron un mayor crecimiento real (34,8 por ciento) frente a las bancarias (15,3 por ciento). El mayor crecimiento relativo se dio en la CMAC Paita y el Banco de Crédito. Al finalizar julio, la participación relativa por entidad era la siguiente: Banco Continental (31,1 %), CRAC San Martín (22,8 %), Interbank (21,5 %), Crédito (8,1 %), Trabajo (7,1 %), la CMAC Paita (6,2 %) y la Financiera Solución (3,2 %).

La cartera pesada totalizó S/.15,48 millones, lo cual equivale al 8,8 por ciento del total de colocaciones, y estaba constituida por S/. 4,74 millones en créditos vencidos y S/. 10,74 millones en cobranza judicial. En julio del año anterior, esta cartera equivalía al 11,2 por ciento de las colocaciones. Cabe indicar, que la morosidad promedio de los créditos en moneda nacional fue de 7,7 por ciento y de 11,6 por ciento en moneda extranjera.

SAN MARTÍN: COLOCACIONES TOTALES DEL SISTEMA FINANCIERO (Saldos en Miles de Nuevos Soles)

	Jul. 2001	Jun. 2002	Jul. 2002	Var. % Real anual
Total	146.098	171.496	176.395	20,9
M. Nacional	101.586	123.388	126.836	25.0
M. Extranjera	44.512	48.108	49.559	11.5
Empresas Bancarias	103.939	116.793	119.662	15,3
Banco Continental	48.328	53.521	54.977	13.9
Banco de Crédito	10.473	13.262	14.242	36.2
Banco Interbank	34.110	37.527	37.882	11,2
Banco Del Trabajo	11.028	12.484	12.561	14.1
Empresas No Bancarias	42.159	54.703	56.734	34,8
CRAC San Martín	33.937	39.007	40.122	18.4
CMAC Paita	4.726	10.511	10.875	130.4
Financiera Solución	3.496	5.185	5.737	64.3

Fuente: Entidades Financieras

2. Depósitos y Obligaciones.

Los depósitos del Sistema Financiero local totalizaron S/. 143,31 millones, habiendo crecido en S/. 13.8 millones (10,7 %) referente a julio del año anterior, lo que representó una expansión real de 10,8 por ciento, que resultó de similar crecimiento relativo en la liquidez en nuevos soles y en dólares.

La expansión real de los componentes de la liquidez durante el último año fue como sigue: depósitos vista M/N (-24,24 %) y M/E (67,5 %); depósitos de ahorro M/N (15,8 %) y M/E (-9,4 %); Finalmente, depósitos a plazo M/N (47,1 % y M/E (17,4 %). En el último año, los depósitos a plazo aumentaron su participación de 44,0 a 49,4 por ciento de la liquidez total; en cambio, los depósitos de ahorro la disminuyeron de 38,9 a 36,1 por ciento.

Al 31 de julio, el sistema bancario de San Martín concentraba el 74,2 de la liquidez total, este stock se contrajo en 0,1 por ciento referente a julio del año anterior. El sistema no bancario en cambio, experimentó un crecimiento de 61,7 por ciento, habiendo incrementado su participación de 17,7 en julio del año anterior a 25,8 por ciento el mismo mes del presente año.

SAN MARTÍN: DEPÓSITOS Y OBLIGACIONES TOTALES DEL SISTEMA FINANCIERO (Saldos en miles de Nuevos Soles)

	Jul. 2001	Jun. 2002	Jul. 2002	Var. % Real Anual
Total	129 504	142 214	143 307	10,8
M. Nacional	56 006	66 074	61 877	10,6
M. Extranjera	73 498	76 140	81 430	10,9
Depósitos a la vista	22 169	23 062	20 735	-6.3
Depósitos de ahorro	50 340	49 958	51 722	2.9
Depósitos a plazo	56 995	69 194	70 851	24.5
Empresas Bancarias	106 623	106 231	106 347	-0.1
Banco Continental	60 633	52 243	53 448	-11.7
Banco de Crédito	42 827	43 564	43 812	2.4
Banco Interbank	2 415	9 942	8 500	252.5
Banco del Trabajo	748	481	588	-21.3
Banco de la Nación	=	=	=	=
Empresas no Bancarias	22 881	35 983	36 960	61,8
CRAC San Martín	21 524	32 851	33 831	57.4
CMAC Paíta	1 357	3 132	3 103	129.0
Financiera Solución	-	-	25	-

Fuente: Entidades Financieras

3. Tasas de interés

En julio la tasa de interés preferencial para préstamos corporativos a 90 días subió ligeramente de 3,7 a 4,1 por ciento en moneda nacional; por el contrario, en moneda extranjera disminuyó de 2,8 a 2,7 por ciento.

La tasa activa en moneda nacional (TAMN) se mantiene en 19,9 por ciento por cuarto mes consecutivo; lo mismo en moneda extranjera (TAMEX) permaneció en 10,1 por ciento. Por su parte, la tasa pasiva en moneda nacional registró un ligero incremento mensual, pasando de 3,0 a 3,1 por ciento; mientras en moneda extranjera disminuyó de 1,6 a 1,5 por ciento.

TASAS DE INTERÉS ACTIVAS Y PASIVAS PROMEDIO
(Efectivas anuales %)

Año	MONEDA NACIONAL					MONEDA EXTRANJERA				
	Sobregiro	Dcto 1/	Preferencial 2/	TAMN	TIPMN	Sobregiro	Descuento 3/	Preferencial 4/	TAME X	TIPMEX
1999	76,0	30,8	n.d.	35,0	11,8	23,9	15,6	n.d.	16,5	5,1
2000	68,4	27,9	n.d.	30,0	9,8	21,9	12,8	n.d.	13,7	4,7
2001	82,5	20,4	11,2	25,0	7,5	21,9	11,4	5,2	12,1	3,5
Ene.	68,5	25,5	13,8	25,9	8,8	21,0	11,9	7,4	12,6	4,4
Feb.	88,4	22,3	13,0	25,2	8,7	21,9	13,3	6,8	13,2	4,3
Mar.	88,9	21,3	12,4	24,9	8,5	22,3	12,3	6,4	12,9	4,1
Abr.	87,7	20,8	14,2	25,4	8,2	22,1	11,7	6,5	12,5	3,9
May	86,2	21,0	15,5	25,8	8,4	22,1	11,6	5,9	12,3	3,7
Jun.	86,0	21,2	13,2	26,1	8,4	22,1	11,6	5,5	12,2	3,6
Jul.	80,2	21,3	12,1	26,6	8,1	22,1	11,9	5,0	12,4	3,5
Ago.	79,5	20,6	10,8	26,1	7,7	21,8	11,5	4,7	12,1	3,4
Set.	79,0	19,4	9,4	24,6	6,7	21,3	11,1	4,4	12,0	3,2
Oct.	72,1	17,7	8,0	23,5	6,3	21,1	11,0	3,7	11,9	2,8
Nov.	66,5	16,8	6,3	22,7	5,9	20,8	10,7	3,2	11,7	2,6
Dic.	72,8	17,2	5,0	23,0	5,1	24,9	8,7	3,1	10,2	2,2
2002										
Ene.	72,4	16,5	4,3	23,1	4,6	23,3	8,5	2,9	9,9	2,0
Feb.	81,1	16,1	3,9	22,6	4,0	21,9	8,6	2,9	9,9	1,8
Mar.	77,1	15,5	3,9	20,7	3,7	22,6	8,7	2,9	10,1	1,7
Abr.	80,1	14,6	3,8	19,9	3,4	21,9	8,6	2,9	10,1	1,6
May	71,3	14,7	3,5	19,9	3,2	23,2	8,4	2,7	9,9	1,6
Jun.	68,9	14,1	3,7	19,9	3,0	22,8	8,3	2,8	10,1	1,6
Jul.	69,3	13,7	4,1	19,9	3,1	21,0	8,2	2,7	10,1	1,5

TIPMN : Tasa de Interés Pasiva en Moneda Nacional.

TIPMEX: Tasa de Interés Pasiva en Moneda Extranjera.

1/ y 3/ : Préstamos y descuentos hasta 360 días.

2/ y 4/ : Preferencial corporativa a 90 días

Iquitos, octubre 2002

Cuadro N° 01

SAN MARTIN: ÍNDICE DE PRECIOS AL CONSUMIDOR DE LA CIUDAD DE MOYOBAMBA

(Base 1994=100)

	Ponderado	2001						2002						Var. % 2001/2000			
		Jul.	Ago.	Sep.	Oct.	Nov.	Dic.	Ene.	Feb.	Mar.	Abr.	May.	Jun.	Jul.	Mensual	Acumulada	Anual
Índice General	100,00	138,47	137,76	137,96	137,91	136,52	135,92	135,77	135,23	135,73	136,35	136,76	136,29	135,86	-0,32	-0,04	-1,88
Alimentos y bebidas	55,23	130,20	128,26	128,53	128,48	127,28	126,22	126,17	125,14	125,93	127,19	127,79	127,09	126,29	-0,63	0,06	-3,00
Vestido y Calzado	7,66	138,67	139,38	139,31	140,25	140,98	140,98	141,05	140,95	140,95	140,66	140,66	140,64	140,64	0,00	-0,24	1,42
Alq. Vivienda, Comb. Ele	13,53	156,50	158,59	159,07	158,37	152,79	152,48	151,67	151,67	151,67	151,58	152,19	152,11	151,81	-0,20	-0,44	-3,00
Muebles, Ens. y Manten. I	5,75	147,92	148,32	148,90	148,49	148,44	148,45	148,33	147,98	147,98	147,97	147,97	148,37	148,37	0,00	-0,05	0,30
Cuidados y Cons. de Salud	1,82	165,90	166,85	165,59	166,97	168,01	168,22	169,08	169,01	169,01	169,01	169,01	169,01	169,01	0,00	0,47	1,87
Transportes y Comunic.	6,48	128,33	127,90	127,30	126,20	126,07	126,76	126,46	126,20	126,40	125,59	125,64	124,24	124,96	0,58	-1,42	-2,63
Esparc. Div. Serv. Cult.	3,49	163,97	164,32	164,97	164,74	162,49	162,46	162,14	164,27	165,84	167,29	167,29	167,29	167,36	0,04	3,02	2,07
Otros Bienes y Servicios	6,05	152,28	152,28	152,21	153,68	154,29	153,97	154,00	154,05	154,02	153,35	153,13	153,11	153,11	0,00	-0,56	0,55

Fuente: Insituto Nacional de Estadística e Informática - INEI Moyobamba

Cuadro N° 02

TIPO DE CAMBIO

	PROMEDIO 2 0 0 0	2001						PROMEDIO 2 0 0 1	2002						PROMEDIO 2 0 0 2	
		Jul.	Ago.	Sep.	Oct.	Nov.	Dic.		Ene.	Feb.	Mar.	Abr.	May.	Jun.		Jul.
PROMEDIO DEL PERIODO																
<u>BANCARIO 1/</u>																
COMPRA	3,487	3,502	3,490	3,489	3,459	3,438	3,434	3,505	3,458	3,476	3,455	3,438	3,450	3,479	3,531	3,470
VENTA	3,490	3,505	3,493	3,491	3,461	3,441	3,437	3,508	3,461	3,478	3,457	3,440	3,453	3,482	3,535	3,472
PROMEDIO	3,488	3,503	3,491	3,490	3,460	3,440	3,435	3,507	3,460	3,477	3,456	3,439	3,451	3,481	3,533	3,471
<u>INFORMAL</u>																
COMPRA	3,486	3,504	3,489	3,485	3,455	3,437	3,435	3,503	3,457	3,471	3,453	3,439	3,447	3,475	3,532	3,468
VENTA	3,490	3,507	3,491	3,488	3,458	3,437	3,438	3,505	3,460	3,475	3,456	3,442	3,450	3,479	3,535	3,471
PROMEDIO	3,488	3,506	3,490	3,486	3,457	3,437	3,436	3,504	3,458	3,473	3,455	3,440	3,449	3,477	3,533	3,469
FIN DEL PERIODO																
<u>BANCARIO 1/</u>																
COMPRA	3,523	3,485	3,480	3,482	3,439	3,434	3,441	3,504	3,476	3,469	3,445	3,433	3,459	3,509	3,548	3,477
VENTA	3,527	3,488	3,483	3,484	3,443	3,435	3,446	3,508	3,478	3,471	3,446	3,435	3,462	3,511	3,550	3,479
PROMEDIO	3,525	3,487	3,482	3,483	3,441	3,435	3,444	3,506	3,477	3,470	3,446	3,434	3,610	3,510	3,549	3,499
<u>INFORMAL</u>																
COMPRA	3,524	3,486	3,476	3,479	3,434	3,432	3,445	3,502	3,470	3,466	3,445	3,432	3,454	3,501	3,539	3,472
VENTA	3,527	3,489	3,479	3,482	3,438	3,434	3,448	3,505	3,474	3,470	3,448	3,434	3,457	3,507	3,542	3,476
PROMEDIO	3,526	3,488	3,478	3,480	3,436	3,433	3,447	3,503	3,472	3,468	3,446	3,433	3,456	3,504	3,541	3,474

1/ correspondiente a la cotización del mercado libre publicado por la Superintendencia de Banca y Seguros

CUADRO N° 03

SAN MARTIN: PRODUCCION AGROPECUARIA 2001-2002 (T.M.) 1/

(VBP y Toneladas Métricas)

	2001						TOTAL 2 001	2002							Var.% 2002/2001	
	Jul.	Ago.	Sep.	Oct.	Nov.	Dic.		Ene.	Feb.	Mar.	Abr.	May.	Jun.	Jul.	Jul.	Ene.-Jul.
<u>1. TOTAL AGROPECUARIO 2/</u>	<u>62 713</u>	<u>43 821</u>	<u>29 349</u>	<u>25 667</u>	<u>26 867</u>	<u>23 808</u>	<u>489 183</u>	<u>27 971</u>	<u>33 600</u>	<u>46 542</u>	<u>45 134</u>	<u>53 597</u>	<u>64 329</u>	<u>49 821</u>	<u>(20,6)</u>	<u>(5,5)</u>
<u>A. AGRICOLA 2/</u>	<u>58 298</u>	<u>38 887</u>	<u>24 573</u>	<u>22 014</u>	<u>21 867</u>	<u>18 281</u>	<u>433 108</u>	<u>23 359</u>	<u>28 305</u>	<u>41 322</u>	<u>39 554</u>	<u>48 482</u>	<u>57 984</u>	<u>44 632</u>	<u>(23,4)</u>	<u>(7,8)</u>
Arroz Cáscara	44 058	31 134	19 946	25 181	23 825	15 671	306 576	28 944	26 124	20 311	17 741	25 084	43 718	41 330	(6,2)	6,5
Frijol G.S.	155	397	920	254	4	5	2 940	434	74	85	287	236	87	150	(3,0)	(0,7)
Frijol Chiclayo	209	517	301	2	0	0	2 300	421	226	185	270	227	268	254	21,7	25,1
Plátano	21 380	19 657	18 719	15 592	17 481	15 387	231 313	13 262	13 960	20 117	20 132	19 495	19 614	18 766	(12,2)	(13,2)
Yuca	3 273	3 506	4 182	3 539	3 426	3 870	43 895	3 478	3 465	4 333	3 946	3 194	3 150	3 286	0,4	(2,0)
Limón Sutil	342	259	240	100	97	105	3 656	292	312	693	444	387	327	216	(36,6)	(6,4)
Limón dulce	19	16	3	1	0	0	215	7	7	34	36	33	14	25	31,6	(20,1)
Naranja	2 138	1 600	1 403	457	335	419	14 135	819	1 293	1 163	1 353	1 555	1 631	1 608	(24,8)	(5,1)
Papaya	2 288	2 310	2 086	1 438	1 915	1 391	25 165	1 050	1 090	2 736	2 232	2 106	2 309	2 590	13,2	(11,9)
Mandarina	121	54	26	8	0	1	1 123	2	12	69	181	213	165	63	(47,9)	(31,8)
Mango	0	0	0	42	288	875	3 666	259	0	0	0	0	0	0	-	(89,5)
Piña	576	338	991	1 316	1 541	1 144	7 325	215	83	502	4	5	0	84	(85,4)	(55,2)
Sacha papa	15	16	16	9	9	53	183	9	9	9	14	31	8	14	(10,0)	15,8
Palto	9	0	10	63	97	110	579	15	17	70	25	26	32	1	(88,9)	(37,7)
Cocotero	777	750	664	664	639	629	9 176	579	568	807	683	712	588	513	(34,0)	(23,7)
Tomate	243	291	232	193	65	9	2 505	555	197	142	206	123	142	335	37,8	(1,0)
Vid	72	76	46	52	47	70	781	50	81	71	84	51	61	82	13,9	(1,9)
Maní	31	34	76	30	0	3	618	60	18	27	38	183	65	31	1,6	(11,2)
Pijuayo	2 997	3 065	1 604	1 416	1 316	1 408	28 387	0	100	881	161	0	0	0	(100,0)	(94,2)
Caña Azúcar	9 390	9 650	10 018	8 545	8 673	7 415	113 249	4 876	5 748	6 911	8 246	7 775	7 711	7 783	(17,1)	(28,9)
Maíz Amarillo Duro	35 577	16 095	1 500	1 031	1 340	1 371	115 796	4 420	20 258	26 718	6 295	391	3 210	14 242	(60,0)	(20,0)
Palma Aceitera	15 328	13 950	13 909	12 100	12 000	12 100	159 883	12 800	13 100	13 090	13 070	13 000	13 200	13 300	(13,2)	(4,4)
Cacao	172	183	146	104	88	44	1 815	71	80	130	132	214	291	231	33,9	(8,0)
Café	3 309	925	12	0	0	4	26 101	5	11	2 412	5 224	8 064	8 687	3 246	(1,9)	9,9
Soya	9	9	7	1	0	0	136	86	7	6	11	5	4	7	(24,4)	5,9
Camucamu	0	0	0	0	0	0	1 298	0	0	0	0	0	0	0	-	(100,0)
Algodón	327	1 280	868	247	21	0	2 794	0	0	0	0	20	66	657	100,9	96,4
Tabaco	0	0	0	0	48	0	277	30	30	0	0	48	79	0	-	(18,3)
OTROS CULTIVOS	2 011	407	357	446	1 605	2 023	43 447	5 388	4 529	8 941	5 030	5 162	2 431	1 088	(45,9)	(15,6)
<u>B. PECUARIO 2/</u>	<u>4 415</u>	<u>4 934</u>	<u>4 775</u>	<u>3 653</u>	<u>5 000</u>	<u>5 527</u>	<u>56 076</u>	<u>4 612</u>	<u>5 295</u>	<u>5 221</u>	<u>5 580</u>	<u>5 115</u>	<u>6 345</u>	<u>5 189</u>	<u>17,5</u>	<u>16,1</u>
<u>B.1. CARNE (T.M.)</u>	<u>1 207</u>	<u>1 311</u>	<u>1 251</u>	<u>884</u>	<u>1 310</u>	<u>1 473</u>	<u>14 730</u>	<u>1 194</u>	<u>1 425</u>	<u>1 381</u>	<u>1 483</u>	<u>1 336</u>	<u>1 705</u>	<u>1 389</u>	<u>15,1</u>	<u>16,6</u>
Aves	741	833	784	393	821	947	9 007	747	939	871	941	902	1 207	893	20,4	24,3
Porcino	175	178	168	166	177	207	2 123	170	173	180	213	169	185	178	1,4	3,4
Vacuno	284	292	293	319	307	311	3 525	272	306	322	321	255	307	312	10,0	4,5
Ovino	7	8	6	6	5	8	75	6	7	8	9	10	6	6	(8,9)	22,7
<u>B.2. LECHE</u>	<u>514</u>	<u>500</u>	<u>526</u>	<u>544</u>	<u>554</u>	<u>565</u>	<u>6 379</u>	<u>530</u>	<u>496</u>	<u>509</u>	<u>526</u>	<u>530</u>	<u>492</u>	<u>446</u>	<u>(13,3)</u>	<u>(4,4)</u>
<u>B.3. HUEVOS</u>	<u>105</u>	<u>198</u>	<u>207</u>	<u>208</u>	<u>217</u>	<u>217</u>	<u>2 289</u>	<u>217</u>	<u>200</u>	<u>222</u>	<u>234</u>	<u>248</u>	<u>284</u>	<u>214</u>	<u>104,2</u>	<u>30,3</u>

Fuente: Oficina de Información Agraria - San Martín

1/ Preliminar

2/ Valor Bruto de la Producción a precios de 1994

Cuadro N° 04

SAN MARTIN : PRODUCCION DE OTROS CULTIVOS (T.M.) 1/

(VBP y Toneladas métricas)

	2001						TOTAL 2 001	2002							Var.% 2002/2001	
	Jul.	Ago.	Sep.	Oct.	Nov.	Dic.		Ene.	Feb.	Mar.	Abr.	May.	Jun.	Jul.	Jul.	Ene.-Jul.
Total 2/	341	91	75	100	274	353	8 020	1 101	870	1 686	885	880	403	186	(45,5)	(15,7)
Anona	34	6	0	0	0	0	202	0	36	31	25	8	2	0	(100,0)	(48,0)
Caimito	0	0	3	29	73	22	2 983	1 301	426	794	39	8	0	23	-	(9,3)
Chirimoya	0	0	0	9	24	0	257	20	30	43	16	2	1	1	-	(49,7)
Guayabo	10	0	0	0	0	33	258	31	25	54	34	24	1	0	(100,0)	(24,9)
Humarí	0	0	0	0	0	0	364	0	35	143	147	96	4	0	-	16,8
Lima	24	17	6	10	7	90	328	3	80	24	24	19	4	0	(100,0)	(22,4)
Maracuyá	8	4	0	0	0	0	46	14	8	4	3	4	0	0	(100,0)	(23,8)
Marañón	26	2	20	19	15	6	388	7	6	78	1	0	0	2	(92,3)	(71,0)
Pacae	0	0	0	7	37	154	8 382	1 013	1 148	2 737	1 423	759	0	0	-	(13,5)
Pomarrosa	7	1	1	6	12	39	1 493	85	48	18	4	27	12	2	(71,4)	(86,3)
Taperiba	92	0	0	0	0	0	816	65	38	207	52	158	112	62	(32,6)	(14,9)
Toronja	24	10	8	9	3	2	232	2	5	57	39	25	9	11	(53,8)	(26,3)
Zapote	0	0	0	0	0	0	3 357	675	613	1 148	490	252	0	0	-	(5,3)
Cocona	64	28	60	52	48	49	977	28	21	47	80	72	9	14	(78,0)	(63,6)
Aguaje	1 470	176	168	148	1 363	1 591	21 089	1 888	1 865	3 311	2 602	3 635	2 229	913	(37,9)	(6,8)
Ciruela	0	0	0	0	7	31	592	154	100	187	3	6	0	0	-	(18,8)
Pepino	75	55	25	99	8	5	694	41	24	26	27	26	15	15	(80,0)	(65,3)
Ají	0	1	0	0	0	0	10	0	0	0	0	0	0	0	(100,0)	(95,2)
Apio	0	3	0	0	0	0	18	0	0	0	0	0	0	0	-	(100,0)
Caigua	20	30	30	11	0	3	263	9	6	3	5	32	27	5	(75,0)	(54,7)
Col o repollo	58	61	36	47	8	0	405	53	15	29	16	11	5	41	(29,3)	(32,8)
Nabo	0	0	0	0	0	0	0	0	0	0	0	0	0	0	-	-
Rábano	0	0	0	0	0	0	0	0	0	0	0	0	0	0	-	-
Zapallo	99	14	0	0	0	0	294	0	0	0	0	0	0	0	(100,0)	(100,0)

Fuente: Oficina de Información Agraria - San Martín

1/ Preliminar

2/ Valor Bruto de la Producción a precios de 1994

Cuadro N° 05

SAN MARTIN: SIEMBRAS DE PRINCIPALES CULTIVOS POR CAMPAÑA 1/

(Hectáreas)

	2000-2001	CAMPAÑA 2000-2001	2001-2002												VAR. %	
	Jul.		Ago.	Sep.	Oct.	Nov.	Dic.	Ene.	Feb.	Mar.	Abr.	May.	Jun.	Jul.	jul.	Ago.-jul.
A. AGRICOLA	5 707	128 996	10 909	22 489	8 168	4 418	5 279	12 327	18 504	15 110	5 735	5 106	5 768	4 822	(15,5)	(8,0)
Arroz Cáscaras	3 695	47 201	4 526	4 016	3 155	2 743	3 641	6 213	6 377	4 265	3 356	3 178	3 091	3 205	(13,3)	1,2
Frijol G.S.	289	3 012	124	314	45	19	120	316	252	88	132	402	821	185	(36,0)	(6,4)
Frijol Chiclayo	266	2 533	183	19	242	199	177	296	190	218	263	241	314	106	(60,2)	(3,3)
Plátano	233	3 105	183	277	249	404	177	187	159	233	306	268	249	179	(23,2)	(7,6)
Yuca	253	3 573	333	389	299	288	250	206	253	229	351	329	294	322	27,3	(0,8)
Limón Sutil	2	66	0	0	2	3	2	0	2	3	7	2	1	2	0,0	(64,1)
Limón dulce	0	3	0	0	0	0	0	0	0	0	0	0	0	0	-	(100,0)
Naranja	3	129	0	1	3	6	4	7	9	9	14	3	1	1	(66,7)	(54,7)
Papaya	19	719	35	39	99	61	43	51	63	52	39	39	47	48	150,0	(14,5)
Mandarina	0	13	0	0	3	4	1	2	0	0	0	2	0	0	-	(11,5)
Mango	1	20	0	1	2	3	2	0	0	0	0	1	0	0	(100,0)	(55,0)
Piña	3	58	0	0	10	15	12	7	7	6	6	4	0	2	(33,3)	15,5
Sacha papa	1	24	1	0	1	1	2	1	1	1	1	1	1	1	0,0	(53,2)
Palto	0	7	0	0	2	2	0	0	1	0	0	1	1	0	-	0,0
Cocotero	4	59	0	0	2	0	0	2	0	3	2	2	0	0	(100,0)	(81,2)
Tomate	29	285	21	21	24	15	14	22	15	16	39	20	26	21	(27,4)	(11,2)
Vid	0	8	0	1	4	3	2	2	2	3	2	4	0	3	-	225,0
Maní	36	618	27	20	13	17	27	38	201	51	25	26	51	42	16,0	(13,1)
Pijuayo	0	13	0	0	0	0	0	0	0	0	0	0	0	0	-	(100,0)
Caña Azúcar	4	401	1	0	11	12	17	14	15	35	8	35	30	8	100,0	(53,6)
Maíz Amarillo	723	60 313	5 440	17 303	3 702	164	102	2 242	10 118	9 436	526	430	800	561	(22,4)	(15,7)
Palma Aceite	35	335	0	0	0	0	0	0	0	150	500	0	25	110	214,3	134,3
Cacao	5	679	0	4	8	19	13	6	20	2	19	7	2	1	(80,0)	(85,1)
Café	37	1 915	0	40	204	172	136	263	285	209	117	97	4	3	(91,9)	(20,1)
Soya	6	136	3	7	76	7	6	9	6	3	6	7	3	6	0,0	1,8
Camucamu	0	0	0	0	0	0	0	0	0	0	0	0	0	0	-	-
Algodón	0	2 940	0	0	0	243	491	2 373	354	68	0	0	0	4	-	20,2
Tabaco	40	232	25	25	0	0	20	0	90	0	0	0	0	0	(100,0)	(31,0)
OTROS	22	604	7	12	12	18	21	73	84	30	17	10	7	12	(46,1)	(49,9)

Fuente: Oficina de Información Agraria - San Martín

1/ Preliminar

Cuadro N° 06

SAN MARTIN: SIEMBRAS DE OTROS CULTIVOS POR CAMPAÑA 1/

(Hectáreas)

	2000-2001	CAMPAÑA	2001-2002												VAR. %	
	Jul.	2000-2001	Ago.	Sep.	Oct.	Nov.	Dic.	Ene.	Feb.	Mar.	Abr.	May.	Jun.	Jul.	jul.	Ago.-jul.
Total	22	604	7	12	12	18	21	73	84	30	17	10	7	12	(46,1)	(49,9)
Anona	0	5	0	0	0	0	0	0	0	0	0	0	0	0	-	(100,0)
Caimito	0	1	0	0	0	0	0	0	0	0	0	0	0	0	-	(100,0)
Chirimoya	0	9	0	0	0	0	0	0	0	0	0	0	0	0	-	(100,0)
Guayabo	0	11	0	0	0	0	0	0	13	2	5	0	0	0	-	81,8
Humarí	0	27	0	0	0	0	0	0	0	0	0	0	0	0	-	(100,0)
Lima	0	10	0	0	0	0	0	0	0	0	0	0	0	0	-	(100,0)
Maracuyá	0	0	0	0	0	0	0	0	0	0	0	1	0	0	-	-
Marañón	0	0	0	0	0	0	0	0	0	0	0	0	0	0	-	-
Pacae	0	239	0	0	0	10	15	32	41	19	4	0	0	0	-	(49,4)
Pomarrosa	0	0	0	0	0	0	2	0	0	0	0	0	0	0	-	-
Taperiba	0	7	0	0	0	0	0	0	0	0	0	0	0	0	-	(100,0)
Toronja	0	1	0	0	0	0	0	0	0	0	0	0	0	0	-	(100,0)
Zapote	0	1	0	0	0	0	0	0	8	1	0	0	0	0	-	800,0
Cocona	0	29	0	0	0	0	1	1	4	5	0	2	1	0	-	(52,6)
Aguaje	0	1	0	0	0	0	0	0	0	0	0	0	0	0	-	(100,0)
Ciruela	0	6	0	0	0	0	0	0	0	0	0	0	0	0	-	(100,0)
Pepino	12	84	3	3	6	2	0	6	3	1	3	3	2	6	(47,8)	(55,1)
Ají	1	9	0	0	0	0	0	0	0	0	0	0	0	0	(100,0)	(94,3)
Apio	0	4	0	0	0	0	0	0	0	0	0	0	0	0	-	(100,0)
Caigua	5	78	2	2	2	2	0	31	13	0	0	0	2	2	(60,0)	(28,2)
Col o repollo	5	59	2	7	4	4	3	3	2	2	5	4	2	4	(20,0)	(28,2)
Nabo	0	0	0	0	0	0	0	0	0	0	0	0	0	0	-	-
Rábano	0	0	0	0	0	0	0	0	0	0	0	0	0	0	-	-
Zapallo	0	24	0	0	0	0	0	0	0	0	0	0	0	0	-	(100,0)

Fuente: Oficina de Información Agraria de San Martín

1/ Preliminar

Cuadro N° 07

SAN MARTIN: INDICADORES DEL SECTOR PESCA 2001-2002

(Toneladas métricas)

	2001						TOTAL 2 001	2002							Var.% 2002/2001	
	Jul.	Ago.	Sep.	Oct.	Nov.	Dic.		Ene.	Feb.	Mar.	Abr.	May.	Jun.	Jul.	Jul.	Ene.-Jul.
INGRESO OTROS DI	<u>218</u>	<u>224</u>	<u>236</u>	<u>152</u>	<u>165</u>	<u>136</u>	<u>2 118</u>	<u>190</u>	<u>194</u>	<u>144</u>	<u>175</u>	<u>152</u>	<u>138</u>	<u>191</u>	<u>(12,2)</u>	<u>(1,7)</u>
Fresco	86	123	118	69	64	46	782	76	66	52	58	56	52	90	5,3	24,4
Salpreso	45	34	51	31	49	30	407	47	70	36	42	50	46	8	(81,7)	40,9
Seco-Salado	88	67	68	52	52	60	929	67	58	57	75	46	40	93	6,0	(31,1)
PRODUCCION INTE	<u>10</u>	<u>8</u>	<u>9</u>	<u>7</u>	<u>8</u>	<u>9</u>	<u>110</u>	<u>7</u>	<u>10</u>	<u>22</u>	<u>8</u>	<u>11</u>	<u>10</u>	<u>12</u>	<u>23,0</u>	<u>15,6</u>
Fresco	10	8	9	7	8	9	110	7	10	22	8	10	10	12	23,0	14,1
Salpreso	0	0	0	0	0	0	0	0	0	0	0	0	0	0	-	-
Seco-Salado	0	0	0	0	0	0	0	0	0	0	0	0	0	0	-	-

Fuente: Dirección Regional de Pesquería de San Martín

Cuadro N° 08

SAN MARTIN : PRODUCCION DE MADERA ROLLIZA 2001-2002 1/

(Metros cúbicos)

	2001						TOTAL 2 001	2002							Var.% 2002/2001	
	Jul.	Ago.	Sep.	Oct.	Nov.	Dic.		Ene.	Feb.	Mar.	Abr.	May.	Jun.	Jul.	Jul.	Ene.-Jul.
TOTAL	4 654	4 897	6 508	6 148	4 949	4 993	47 360	3 202	3 347	2 461	3 960	3 024	2 227	2 736	(41.2)	5.5
Alfaro	0	307	251	321	0	61	940	175	33	39	30	18	15	28	-	-
Ana Caspi	0	0	0	0	0	0	0	0	0	0	0	0	0	0	-	-
Azúfre	0	0	0	4	0	0	49	7	0	0	0	5	0	0	-	(74,6)
Bolaina	24	137	0	154	45	16	942	0	28	0	52	0	51	0	(100,0)	(77,8)
Cachimbo	0	0	15	0	0	0	61	0	0	14	11	9	0	0	-	(25,8)
Canela moena	0	0	0	0	0	0	0	0	0	0	0	0	0	0	-	-
Caoba	150	91	1 563	1 086	1 258	487	5 484	242	437	131	287	660	446	190	27,0	140,0
Capirona	0	6	0	0	0	0	42	0	0	0	0	0	0	59	-	66,6
Catahua	6	81	123	116	66	14	441	0	36	0	0	9	47	31	440,5	191,4
Cedro	17	18	18	17	0	31	139	59	9	84	103	44	0	0	(100,0)	443,4
Cedro huasca	598	584	421	418	570	495	4 388	275	242	173	200	123	122	221	(63,0)	(28,6)
Chamiza	0	0	0	0	0	0	18	0	0	0	0	0	0	0	-	(100,0)
Chontaquiro	0	0	0	28	0	0	28	0	0	0	0	0	0	0	-	-
Cocobolo	41	39	29	35	0	0	277	0	0	0	0	0	0	0	(100,0)	(100,0)
Copaiba	0	0	18	0	0	0	34	0	0	0	41	0	0	0	-	157,5
Copal	0	0	0	3	0	0	3	0	0	0	0	0	0	0	-	-
Cumala	0	11	0	0	3	41	107	0	0	14	2	2	14	45	-	48,1
Espintana	0	0	0	0	0	0	0	0	0	0	0	0	0	0	-	-
Estoraque	87	249	319	208	305	984	3 204	619	1 152	944	2 219	952	654	625	620,4	528,7
Favorito	73	210	85	80	7	0	816	0	0	0	0	0	0	0	(100,0)	(100,0)
Higuerilla	338	272	434	236	337	310	4 449	0	0	0	0	0	0	0	(100,0)	(100,0)
Horcones	0	0	0	0	0	0	0	0	0	0	0	0	0	0	-	-
Huangana Shiring	0	0	0	0	0	0	46	0	54	0	0	43	0	0	-	111,3
Huayruro	0	0	0	0	0	0	123	0	36	42	37	27	91	110	-	178,9
Huimba	23	0	191	355	46	48	1 038	0	0	0	0	0	0	0	(100,0)	(100,0)
Ishpingo	66	53	131	313	91	134	1 342	115	400	39	117	32	52	61	(7,5)	32,0
Isullija	0	0	0	0	0	0	0	0	0	0	0	0	0	0	-	-
Lagarto Caspi	65	0	211	5	165	0	446	0	0	0	0	0	0	0	(100,0)	(100,0)
Leche Caspi	0	0	0	0	0	0	0	0	0	0	0	0	0	0	-	-
Manchinga	5	5	58	45	12	39	216	36	0	0	0	6	5	0	(100,0)	(16,1)
Marupa	0	0	0	0	0	0	70	0	0	14	0	0	0	17	-	(56,5)
Mashonaste	0	0	0	0	0	0	52	0	0	0	0	0	0	0	-	(100,0)
Moena	200	240	292	316	195	268	2 488	142	65	156	112	222	119	125	(37,3)	(20,0)
Palisangre	0	0	0	0	0	0	7	0	0	0	0	0	0	0	-	(100,0)
Palto Moena	0	0	0	0	0	0	0	0	0	0	0	0	0	0	-	-
Papelillo Caspi	0	0	17	33	17	17	162	151	0	24	0	0	0	0	-	124,8
Pashaco	32	70	82	6	0	0	483	0	0	0	0	0	0	0	(100,0)	(100,0)
Pumaquiro	0	0	0	0	0	0	0	0	0	5	0	11	0	0	-	-
Quillobordón	0	0	0	0	0	0	0	0	0	0	0	0	0	0	-	-
Quina Quina	0	0	17	33	17	17	169	151	0	0	0	0	0	0	-	77,5
Quinilla	0	34	43	111	60	4	424	170	0	7	0	0	0	82	-	49,2
Renaco	44	0	9	20	52	8	207	0	0	0	0	0	0	0	(100,0)	(100,0)
Rifari	0	0	0	0	0	0	0	0	0	0	0	0	0	0	-	-
Riñón de Huang	12	0	42	36	37	0	194	0	0	0	0	0	0	0	-	(100,0)
Sachacasho	0	0	0	0	0	0	17	0	27	0	0	0	0	0	-	63,4
Sapote	0	64	105	107	84	0	441	120	39	0	0	0	0	0	-	94,4
Tornillo	2 739	2 413	2 033	1 986	1 443	1 437	16 734	870	726	632	665	665	539	1 071	(60,9)	(30,4)
Tulpay	0	0	0	12	0	0	36	0	0	0	0	0	0	0	-	(100,0)
Vilco	5	13	0	6	0	13	59	0	0	0	0	0	0	0	(100,0)	(100,0)
Otros	130	0	0	56	139	571	1 186	70	61	143	83	195	72	70	(46,4)	65,3

Fuente: Oficina Regional de Recursos Naturales de San Martín

1/ Preliminar

Cuadro N° 09

SAN MARTIN : PRODUCCION DE MADERA ASERRADA 2001-2002 1/

(Metros cúbicos)

	2001						TOTAL 2 001	2002							Var.% 2002/2001	
	Jul.	Ago.	Sep.	Oct.	Nov.	Dic.		Ene.	Feb.	Mar.	Abr.	May.	Jun.	Jul.	Jul.	Ene.-Jul.
TOTAL	2 404	2 187	3 260	3 082	2 500	2 574	24 028	1 679	1 660	1 718	1 633	1 531	1 235	1 775	(26,2)	7,7
Alfaro	0	161	126	167	0	37	643	96	17	20	16	0	8	16	-	13,5
Ana Caspi	0	0	0	0	0	0	0	0	0	0	0	0	0	0	-	-
Azúfre	0	0	0	2	0	0	25	4	0	0	0	2	0	0	-	(74,6)
Bolaina	12	71	0	80	24	0	481	0	0	0	27	0	26	0	(100,0)	(82,5)
Cachimbo	0	0	8	0	640	0	663	0	14	7	6	5	0	0	-	109,4
Caoba	81	49	728	563	0	434	2 248	130	171	163	131	128	170	138	70,7	117,4
Capirona	0	3	0	0	0	0	3	0	0	0	0	0	0	31	-	-
Casho caspi	0	0	0	0	0	0	0	0	0	0	0	0	0	0	-	-
Catahua	3	45	64	60	34	7	232	1	19	0	0	5	3	0	(100,0)	23,4
Cedro	9	9	2	8	0	16	73	31	4	44	56	23	0	16	86,2	368,2
Cedro huasca	311	29	226	184	296	219	1 943	135	165	84	96	64	85	109	(65,0)	(25,5)
Chamiza	0	0	0	0	0	0	9	0	0	0	0	0	0	0	-	(100,0)
Chontaquiuro	11	0	0	15	0	0	25	0	0	0	0	0	0	0	(100,0)	(100,0)
Cocobolo	21	20	15	18	0	0	144	0	0	0	0	0	0	0	(100,0)	(100,0)
Congona	0	0	0	0	0	0	0	0	0	0	0	0	0	0	-	-
Copaiba	0	0	9	0	0	0	18	0	0	0	21	0	0	0	-	157,4
Cumala	0	5	0	0	0	0	39	0	0	7	1	1	7	24	-	19,8
Espintana	0	0	0	0	0	0	0	0	0	0	0	0	0	0	-	-
Estoraque	53	51	175	119	169	226	1 320	352	515	667	641	643	381	463	771,8	530,2
Favorito	38	109	44	42	4	0	424	0	0	0	0	0	0	0	(100,0)	(100,0)
Higuerilla	176	142	226	123	175	161	2 313	0	0	0	0	0	0	0	(100,0)	(100,0)
Huangana Shirin	0	0	0	0	0	0	24	0	28	0	0	22	0	0	-	111,3
Huayruro	0	0	0	0	0	0	63	0	19	22	19	14	47	57	-	181,1
Huimba	12	0	100	185	24	25	540	0	0	0	0	0	0	0	(100,0)	(100,0)
Isphingo	34	28	68	145	47	0	614	71	22	22	87	17	27	38	12,6	(12,7)
Isullija	0	0	0	0	0	0	0	0	0	0	0	0	0	0	-	-
Leche Caspi	0	0	0	0	0	0	18	0	0	0	0	0	0	0	-	(100,0)
Lagarto caspi	34	0	109	2	86	0	240	0	0	0	0	10	0	0	(100,0)	(77,9)
Manchinga	2	2	30	24	6	20	87	19	0	0	0	0	3	0	(100,0)	393,6
Marupa	0	0	0	0	0	0	42	0	0	7	0	0	0	9	-	(62,1)
Mashonaste	0	0	0	0	0	0	27	0	0	0	0	0	0	0	-	(100,0)
Moena	103	133	151	162	100	140	1 297	83	41	78	74	115	71	75	(27,8)	(12,1)
Palisangre	0	0	0	0	0	0	8	0	0	0	0	0	0	0	-	(100,0)
Papelillo Caspi	0	0	0	0	0	0	5	0	0	13	0	23	0	0	-	621,0
Pashaco	17	36	43	3	0	0	262	0	0	2	0	0	0	0	(100,0)	(98,7)
Pumaquiuro	0	0	0	0	0	0	0	0	0	0	0	6	0	0	-	-
Quillobordón	0	0	0	0	0	0	0	0	0	0	0	0	0	0	-	-
Quina Quina	0	0	0	0	0	0	0	0	0	0	0	9	0	0	-	-
Quinilla	0	0	0	0	0	0	28	0	0	4	0	7	0	43	-	89,0
Renaco	23	0	5	10	27	4	108	0	0	0	0	0	0	0	(100,0)	(100,0)
Rifari	0	0	0	0	0	0	0	0	0	0	0	0	0	0	-	-
Riñón de Huang	6	0	22	19	19	0	98	0	0	0	0	0	0	0	(100,0)	(100,0)
Sachacasho	0	0	0	55	0	0	64	0	14	0	0	0	0	0	-	63,4
Tarasco	0	0	0	1 054	0	0	1 063	0	0	0	0	10	0	0	-	14,2
Tornillo	1 399	1 252	1 055	6	775	930	7 988	703	579	504	416	351	370	720	(48,6)	(8,2)
Tulpay	0	0	0	3	0	0	9	0	0	0	0	0	0	0	-	(100,0)
Vilco	2	7	0	0	0	7	30	0	0	0	0	0	0	0	(100,0)	(100,0)
Sapote	7	33	54	0	41	196	351	29	20	0	0	0	0	3	(62,3)	95,6
Otros	50	0	0	31	33	154	457	25	32	75	43	77	37	34	(30,6)	34,9

Fuente: Oficina Regional de Recursos Naturales de San Martín

1/ Preliminar

Cuadro N° 10

SAN MARTIN: INDICADORES DE LA PRODUCCION INDUSTRIAL 2001-2002

	2001						TOTAL 2 001	2002							Var.% 2002/2001	
	Jul.	Ago.	Sep.	Oct.	Nov.	Dic.		Ene.	Feb.	Mar.	Abr.	May.	Jun.	Jul.	Jul.	ne.-Jul.
Manteca de palma (t.m.)	1 077	1 332	812	1 112	599	349	10 809	794	827	1 136	1 182	930	852	1 425	32,3	8,2
Aceites de palma (t.m.)	872	774	637	1 358	1 082	851	10 462	759	1 004	1 227	1 124	942	889	1 071	22,8	21,8
Madera aserrada (m3)	2 404	2 187	3 260	3 082	2 500	2 574	24 028	1 679	1 660	1 718	1 633	1 531	1 235	1 775	(26,2)	7,7
Parquet (m3)		21	25	106	25	38	409	25	17	69	18	0	0	54	+	(5,5)
Cemento(t.m.)	3 948	5 348	4 702	5 647	6 854	6 642	55 601	9 242	9 798	10 733	8 952	8 846	7 828	9 083	130,1	144,2

Fuente: Empresas Industriales seleccionadas - INRENA.

Cuadro N° 11

SAN MARTIN : ARRIBOS Y PERNOCTACIONES A LOS ESTABLECIMIENTOS DE HOSPEDAJE DE SAN MARTIN

(Número de turistas)

	2001						TOTAL 2 0 0 1	2002							Var.% 2002/2001	
	Jul.	Ago.	Sep.	Oct.	Nov.	Dic.		Ene.	Feb.	Mar.	Abr.	May.	Jun.	Jul.	Jul.	Ene.-Jul.
ARRIBOS	<u>13 554</u>	<u>11 174</u>	<u>9 553</u>	<u>10 382</u>	<u>10 995</u>	<u>10 327</u>	<u>133 866</u>	<u>10 205</u>	<u>10 151</u>	<u>11 531</u>	<u>10 046</u>	<u>10 609</u>	<u>11 963</u>	<u>11 730</u>	<u>(13,5)</u>	<u>(6,4)</u>
Nacionales	13 098	10 673	9 299	10 129	10 749	10 068	130 203	9 931	9 920	11 270	9 817	10 384	11 721	11 152	(14,9)	(6,4)
Extranjeros	456	501	254	253	246	259	3 663	274	231	261	229	225	242	578	26,8	(5,1)
PERNOCTACION	<u>19 204</u>	<u>18 792</u>	<u>16 426</u>	<u>17 484</u>	<u>16 287</u>	<u>15 175</u>	<u>201 922</u>	<u>17 308</u>	<u>15 218</u>	<u>19 078</u>	<u>15 700</u>	<u>15 494</u>	<u>18 270</u>	<u>19 276</u>	<u>0,4</u>	<u>2,2</u>
Nacionales	17 812	17 374	15 863	16 742	15 609	14 583	192 723	16 671	14 613	18 381	15 074	14 956	17 653	18 182	2,1	2,6
Extranjeros	1 392	1 418	563	742	678	592	9 199	637	605	697	626	538	617	1 094	(21,4)	(7,5)

Fuente: Dirección Regional de Turismo de San Martín

Cuadro N° 12

SAN MARTIN: IMPORTACIONES FOB POR LA ADUANA DE TARAPOTO 2001-2002

(Miles de U.S. Dólares)

	2001						TOTAL 2 001	2002						Var.% 2002/2001		
	Jul.	Ago.	Sep.	Oct.	Nov.	Dic.		Ene.	Feb.	Mar.	Abr.	May.	Jun.	Jul.	Jul.	Ene.-Jul.
TOTAL IMPORTACIONES	0	0	0	0	0	0	0	0	0	0	0	0	0	0	-	-
Bienes de Consumo	0	0	0	0	0	0	0	0	0	0	0	0	0	0	-	-
Bienes no duraderos	0	0	0	0	0	0	0	0	0	0	0	0	0	0	-	-
Bienes duraderos	0	0	0	0	0	0	0	0	0	0	0	0	0	0	-	-
Materias primas e insumos	0	0	0	0	0	0	0	0	0	0	0	0	0	0	-	-
Combustibles-lubricantes	0	0	0	0	0	0	0	0	0	0	0	0	0	0	-	-
Materias para agricultura	0	0	0	0	0	0	0	0	0	0	0	0	0	0	-	-
Materias para industria	0	0	0	0	0	0	0	0	0	0	0	0	0	0	-	-
Bienes de Capital	0	0	0	0	0	0	0	0	0	0	0	0	0	0	-	-
Materiales de construcción	0	0	0	0	0	0	0	0	0	0	0	0	0	0	-	-
Bienes para la agricultura	0	0	0	0	0	0	0	0	0	0	0	0	0	0	-	-
Bienes para la industria	0	0	0	0	0	0	0	0	0	0	0	0	0	0	-	-
Equipos de transporte	0	0	0	0	0	0	0	0	0	0	0	0	0	0	-	-

Fuente: Aduana de Tarapoto

Cuadro N° 13

SAN MARTIN: RECAUDACION TRIBUTARIA 2001-2002

(Miles de Nuevos Soles)

	2001						TOTAL 2 001	2002						Var.% 2002/2001		
	Jul.	Ago.	Sep.	Oct.	Nov.	Dic.		Ene.	Feb.	Mar.	Abr.	May.	Jun.	Jul.	Jul.	Ene.-Jul.
TOTAL RECAUDACION	<u>2 361</u>	<u>2 447</u>	<u>2 378</u>	<u>2 778</u>	<u>2 353</u>	<u>2 301</u>	<u>30 077</u>	<u>3 030</u>	<u>2 487</u>	<u>2 593</u>	<u>3 256</u>	<u>2 519</u>	<u>2 355</u>	<u>2 274</u>	<u>(3,7)</u>	<u>3,9</u>
Ingresos Tributarios	<u>2 319</u>	<u>2 403</u>	<u>2 358</u>	<u>2 750</u>	<u>2 324</u>	<u>2 273</u>	<u>29 667</u>	<u>3 013</u>	<u>2 466</u>	<u>2 562</u>	<u>3 225</u>	<u>2 432</u>	<u>2 317</u>	<u>2 238</u>	<u>(3,5)</u>	<u>4,0</u>
Imp. a la Renta	1 383	1 412	1 362	1 501	1 486	1 436	17 676	2 264	1 641	1 639	2 270	1 548	1 401	1 371	(0,9)	15,8
Imp. a las importaciones	20	11	5	16	6	38	199	8	4	3	27	0	6	1	(95,0)	(60,2)
Imp. General a las Ventas	519	579	626	425	447	486	6 578	410	524	615	578	552	463	524	1,0	(8,7)
Imp. Select. al Consumo	4	18	5	3	9	8	79	3	5	6	6	6	6	6	50,0	5,6
Otros ingresos tributarios	393	383	360	805	376	305	5 135	328	292	299	344	326	441	336	(14,5)	(18,6)
Ingresos No Tributarios	<u>42</u>	<u>44</u>	<u>20</u>	<u>28</u>	<u>29</u>	<u>28</u>	<u>1 271</u>	<u>17</u>	<u>21</u>	<u>31</u>	<u>31</u>	<u>87</u>	<u>38</u>	<u>36</u>	<u>(14,3)</u>	<u>0,0</u>

Fuente: SUNAT, SUNAD.

Cuadro N° 14

SAN MARTIN: SALDOS DE DEPOSITOS DEL SISTEMA FINANCIERO POR ENTIDAD 2001-2002

(Miles de Nuevos Soles)

	2001						2002							Var %	
	Jul.	Ago.	Sep.	Oct.	Nov.	Dic.	Ene.	Feb.	Mar.	Abr.	May.	Jun.	Jul.	Mes	Annual
<u>TOTAL SISTEMA FINANCIERO</u>	<u>129 504</u>	<u>133 117</u>	<u>138 660</u>	<u>135 579</u>	<u>135 925</u>	<u>136 511</u>	<u>131 366</u>	<u>133 226</u>	<u>130 370</u>	<u>140 919</u>	<u>144 262</u>	<u>142 214</u>	<u>143 307</u>	<u>0,8</u>	<u>10,7</u>
<u>A. EMPR. BANCARIAS</u>	<u>106 623</u>	<u>108 817</u>	<u>112 526</u>	<u>108 189</u>	<u>107 680</u>	<u>107 450</u>	<u>101 366</u>	<u>102 388</u>	<u>100 060</u>	<u>108 020</u>	<u>109 492</u>	<u>106 231</u>	<u>106 347</u>	<u>0,1</u>	<u>(0,3)</u>
Continental	60 633	62 223	65 310	62 379	58 928	55 477	53 754	51 874	50 815	55 525	54 917	52 243	53 448	2,3	(11,8)
Crédito	42 827	43 182	42 874	41 371	43 900	45 241	39 569	43 159	41 058	43 072	44 240	43 564	43 812	0,6	2,3
Interbank	2 415	2 674	3 735	3 836	4 243	6 151	7 431	7 027	7 746	8 984	10 033	9 942	8 500	(14,5)	252,0
Trabajo	748	738	607	603	610	581	611	328	441	440	302	481	588	22,1	(21,5)
<u>B. EMPR. NO BANCARIAS</u>	<u>22 881</u>	<u>24 300</u>	<u>26 134</u>	<u>27 390</u>	<u>28 244</u>	<u>29 060</u>	<u>30 000</u>	<u>30 838</u>	<u>30 310</u>	<u>32 898</u>	<u>34 770</u>	<u>35 983</u>	<u>36 960</u>	<u>2,7</u>	<u>61,5</u>
C.R.A.C. San Martín	21 524	22 877	24 614	25 592	26 446	26 994	27 964	28 112	28 401	30 652	31 942	32 851	33 831	3,0	57,2
C.M.A.C. Paita	1 357	1 423	1 520	1 799	1 799	2 066	2 036	2 726	1 909	2 247	2 828	3 132	3 103	(0,9)	128,6
Financiera Solución	-	-	-	-	-	-	-	-	-	-	-	-	25	-	-
<u>C. BANCO DE LA NACION</u>	<u>0</u>	<u>0</u>	<u>0</u>	<u>0</u>	<u>0</u>	<u>0</u>	<u>0</u>	<u>0</u>	<u>0</u>	<u>0</u>	<u>0</u>	<u>0</u>	<u>0</u>	-	-

Fuente: Instituciones Financieras

Cuadro N° 15

SAN MARTIN: SALDO DE DEPOSITOS DEL SISTEMA FINANCIERO SEGÚN MODALIDAD 2001-2002

(Miles de Nuevos Soles)

	2001						2002							Var %	
	Jul.	Ago.	Sep.	Oct.	Nov.	Dic.	Ene.	Feb.	Mar.	Abr.	May.	Jun.	Jul.	Mes	Anual
<u>TOTAL DEPOSITOS</u>	<u>129 504</u>	<u>133 117</u>	<u>138 660</u>	<u>135 579</u>	<u>135 925</u>	<u>136 511</u>	<u>131 366</u>	<u>133 226</u>	<u>130 370</u>	<u>140 919</u>	<u>144 262</u>	<u>142 214</u>	<u>143 307</u>	<u>0,8</u>	<u>10,7</u>
<u>A. DEPOSITOS A LA VISTA</u>	<u>22 169</u>	<u>24 471</u>	<u>27 265</u>	<u>21 439</u>	<u>20 821</u>	<u>20 744</u>	<u>15 768</u>	<u>20 955</u>	<u>18 050</u>	<u>24 845</u>	<u>26 566</u>	<u>23 062</u>	<u>20 735</u>	<u>(10,1)</u>	<u>(6,5)</u>
Empresas Bancarias	19 992	22 891	26 171	20 345	19 958	19 906	14 855	20 067	17 278	23 949	25 640	22 260	19 878	(10,7)	(0,6)
Empresas No Bancarias	2 177	1 580	1 095	1 095	863	838	913	888	772	896	925	802	857	6,9	(60,6)
Banco de la Nación	0	0	0	0	0	0	0	0	0	0	0	0	0	-	-
<u>B. DEPOSITOS DE AHORRO</u>	<u>50 340</u>	<u>51 103</u>	<u>50 660</u>	<u>51 556</u>	<u>52 568</u>	<u>53 725</u>	<u>53 552</u>	<u>50 565</u>	<u>48 679</u>	<u>49 586</u>	<u>49 853</u>	<u>49 958</u>	<u>51 722</u>	<u>3,5</u>	<u>2,7</u>
Empresas Bancarias	43 011	43 119	41 912	42 543	43 048	44 469	43 771	40 569	40 023	39 940	39 738	39 889	41 293	3,5	(4,0)
Empresas No Bancarias	7 329	7 984	8 749	9 013	9 520	9 255	9 781	9 996	8 657	9 646	10 115	10 069	10 429	3,6	42,3
<u>C. DEPOSITOS A PLAZO</u>	<u>56 995</u>	<u>57 543</u>	<u>60 735</u>	<u>62 584</u>	<u>62 536</u>	<u>62 042</u>	<u>62 046</u>	<u>61 706</u>	<u>63 640</u>	<u>66 488</u>	<u>67 844</u>	<u>69 194</u>	<u>70 851</u>	<u>2,4</u>	<u>24,3</u>
Empresas Bancarias	43 619	42 807	44 444	45 302	44 674	43 075	42 739	41 752	42 759	44 132	44 114	44 082	45 177	2,5	3,6
Empresas No Bancarias	13 376	14 736	16 291	17 282	17 862	18 967	19 306	19 954	20 881	22 356	23 730	25 113	25 674	2,2	91,9

Fuente: Instituciones Financieras

Cuadro N° 16

SAN MARTIN: SALDOS DE DEPOSITOS DEL SISTEMA FINANCIERO SEGÚN MONEDA 2001-2002

(Miles de Nuevos Soles)

	2001						2002						Var %		
	Jul.	Ago.	Sep.	Oct.	Nov.	Dic.	Ene.	Feb.	Mar.	Abr.	May.	Jun.	Jul.	Mes	Annual
<u>TOTAL DEPOSITOS</u>	<u>129 504</u>	<u>133 117</u>	<u>138 660</u>	<u>135 579</u>	<u>135 925</u>	<u>136 511</u>	<u>131 366</u>	<u>133 226</u>	<u>130 370</u>	<u>140 919</u>	<u>144 262</u>	<u>142 214</u>	<u>143 307</u>	<u>0,8</u>	<u>10,7</u>
<u>A. MONEDA NACIONAL</u>	<u>56 006</u>	<u>58 215</u>	<u>63 794</u>	<u>57 906</u>	<u>59 580</u>	<u>60 914</u>	<u>54 228</u>	<u>59 512</u>	<u>56 909</u>	<u>65 838</u>	<u>67 217</u>	<u>66 074</u>	<u>61 877</u>	<u>(6,4)</u>	<u>10,5</u>
Depósitos Vista	17 844	19 168	22 986	15 999	16 666	16 507	10 498	16 599	14 029	19 501	20 551	17 495	13 500	(22,8)	(24,3)
Depósitos de Ahorro	24 570	24 533	25 266	25 626	26 149	28 538	28 328	27 048	26 170	28 194	27 730	28 489	28 410	(0,3)	15,6
Depósitos a Plazo	13 592	14 514	15 542	16 280	16 765	15 869	15 402	15 865	16 710	18 143	18 936	20 089	19 967	(0,6)	46,9
<u>B. MONEDA EXTRANJERA</u>	<u>73 498</u>	<u>74 902</u>	<u>74 866</u>	<u>77 674</u>	<u>76 345</u>	<u>75 596</u>	<u>77 138</u>	<u>73 714</u>	<u>73 461</u>	<u>75 081</u>	<u>77 044</u>	<u>76 140</u>	<u>81 430</u>	<u>6,9</u>	<u>10,8</u>
Depósitos Vista	4 325	5 302	4 279	5 440	4 155	4 237	5 269	4 356	4 021	5 344	6 015	5 567	7 235	30,0	67,3
Depósitos de Ahorro	25 770	26 570	25 394	25 930	26 419	25 186	25 224	23 517	22 509	21 392	22 122	21 469	23 312	8,6	(9,5)
Depósitos a Plazo	43 403	43 030	45 193	46 303	45 771	46 173	46 644	45 841	46 931	48 345	48 907	49 105	50 884	3,6	17,2

Fuente: Instituciones Financieras

Cuadro N° 17

SAN MARTIN: SALDOS DE COLOCACIONES TOTALES DEL SISTEMA FINANCIERO DE 2001-2002

(Miles de Nuevos Soles)

	2001						2002							Var %	
	Jul.	Ago.	Sep.	Oct.	Nov.	Dic.	Ene.	Feb.	Mar.	Abr.	May.	Jun.	Jul.	Mes	Anual
<u>TOTAL SISTEMA FINANCIERO</u>	<u>146 098</u>	<u>148 677</u>	<u>150 926</u>	<u>154 435</u>	<u>153 720</u>	<u>159 287</u>	<u>161 554</u>	<u>166 996</u>	<u>166 069</u>	<u>167 837</u>	<u>167 809</u>	<u>171 496</u>	<u>176 395</u>	<u>2,9</u>	<u>20,7</u>
<u>A. EMPRESAS BANCARIAS</u>	<u>103 939</u>	<u>105 955</u>	<u>104 951</u>	<u>107 158</u>	<u>105 809</u>	<u>109 812</u>	<u>110 905</u>	<u>115 208</u>	<u>112 395</u>	<u>113 169</u>	<u>114 320</u>	<u>116 793</u>	<u>119 662</u>	<u>2,5</u>	<u>15,1</u>
Continental	48 328	49 747	49 357	49 487	46 965	50 619	50 609	54 584	50 994	52 011	52 926	53 521	54 977	2,7	13,8
Crédito	10 473	10 876	10 602	12 088	11 895	11 811	12 270	12 369	13 058	13 457	12 653	13 262	14 242	7,4	36,0
Interbank	34 110	34 207	33 840	34 263	35 324	35 818	36 471	36 536	36 390	35 581	36 397	37 527	37 882	0,9	11,1
Banco del Trabajo	11 028	11 125	11 151	11 321	11 626	11 564	11 555	11 718	11 954	12 121	12 343	12 484	12 561	0,6	13,9
<u>B. EMPRESAS NO BANCARIAS</u>	<u>42 159</u>	<u>42 722</u>	<u>45 974</u>	<u>47 278</u>	<u>47 912</u>	<u>49 475</u>	<u>50 649</u>	<u>51 788</u>	<u>53 674</u>	<u>54 668</u>	<u>53 489</u>	<u>54 703</u>	<u>56 734</u>	<u>3,7</u>	<u>34,6</u>
C.R.A.C. San Martín	33 937	33 417	35 616	36 194	36 573	36 874	37 444	37 776	39 043	39 781	38 108	39 007	40 122	2,9	18,2
C.M.A.C. Paita	4 726	5 613	6 499	7 031	7 031	8 197	8 682	9 339	9 662	9 844	10 196	10 511	10 875	3,5	130,1
Financiera Solución	3 496	3 692	3 859	4 053	4 308	4 404	4 523	4 673	4 969	5 043	5 185	5 185	5 737	10,6	64,1
<u>C. BANCO DE LA NACION</u>	<u>0</u>	<u>0</u>	<u>0</u>	<u>0</u>	<u>0</u>	<u>0</u>	<u>0</u>	<u>0</u>	<u>0</u>	<u>0</u>	<u>0</u>	<u>0</u>	<u>0</u>	-	-
<u>TOTAL SISTEMA FINANCIERO</u>	<u>146 098</u>	<u>148 677</u>	<u>150 926</u>	<u>154 435</u>	<u>153 720</u>	<u>159 117</u>	<u>161 554</u>	<u>166 996</u>	<u>166 069</u>	<u>167 837</u>	<u>167 809</u>	<u>171 496</u>	<u>176 395</u>	<u>2,9</u>	<u>20,7</u>
Moneda Nacional	101 586	102 542	103 686	107 328	109 695	112 139	113 492	116 196	118 964	121 203	120 850	123 388	126 836	2,8	24,9
Moneda Extranjera	44 512	46 135	47 240	47 108	44 025	46 978	48 062	50 800	47 105	46 633	46 959	48 108	49 559	3,0	11,3

Fuente: Instituciones Financieras

Cuadro N° 18

SAN MARTIN : RATIO DE CARTERA PESADA DEL SISTEMA FINANCIERO DE 2001-2002

	2001						2002						
	Jul.	Ago.	Sep.	Oct.	Nov.	Dic.	Ene.	Feb.	Mar.	Abr.	May.	Jun.	Jul.
Sistema Bancario	<u>11,2</u>	<u>11,4</u>	<u>11,4</u>	<u>11,1</u>	<u>11,0</u>	<u>10,2</u>	<u>11,6</u>	<u>10,4</u>	<u>10,9</u>	<u>9,9</u>	<u>9,7</u>	<u>9,4</u>	<u>8,8</u>
Empresas Bancarias	<u>10,4</u>	<u>10,4</u>	<u>10,6</u>	<u>10,4</u>	<u>9,4</u>	<u>10,4</u>	<u>11,2</u>	<u>9,7</u>	<u>10,5</u>	<u>10,3</u>	<u>9,9</u>	<u>9,9</u>	<u>8,6</u>
Continental	6,5	6,5	6,5	6,4	4,7	7,0	8,4	6,6	8,3	8,0	7,3	7,2	6,8
Crédito	16,3	18,0	20,9	18,9	16,4	17,7	20,2	15,9	15,1	15,3	16,2	16,2	11,0
Interbank	16,9	16,7	16,7	16,4	15,8	15,7	15,2	14,9	14,9	14,9	14,4	14,3	12,9
Trabajo	1,5	1,5	0,7	0,7	1,4	1,4	1,4	1,4	1,4	1,4	1,3	1,3	1,3
Empresas no Bancarias	<u>13,3</u>	<u>14,1</u>	<u>13,1</u>	<u>13,0</u>	<u>15,1</u>	<u>9,7</u>	<u>12,5</u>	<u>12,1</u>	<u>11,9</u>	<u>9,0</u>	<u>9,1</u>	<u>8,5</u>	<u>9,1</u>
C.R.A.C. San Martín	14,4	15,6	14,7	14,5	16,9	10,3	13,9	13,6	13,1	10,6	10,5	9,5	10,4
C.M.A.C. Paita	5,4	4,9	4,8	5,4	5,4	6,5	6,6	6,2	7,0	6,7	8,5	8,5	8,8
Financiera solución	n.d.	n.d.	n.d.	n.d.	n.d.	n.d.	0,6	1,1	0,3	0,5	0,3	0,3	0,3

Fuente: Instituciones Financieras