

PRESENTACIÓN

En junio la **inflación** de la ciudad de Moyobamba fue de -0,3 por ciento, con lo cual acumuló en el semestre una tasa de 0,3 por ciento y en los últimos 12 meses una de -1,8 por ciento. El comportamiento negativo mensual se atribuye a los menores precios de las hortalizas y legumbres frescas (-5,2 %), pan y cereales (-2,0 %), asimismo a servicio de transporte local (-1,4 %) y comunicaciones (-2,3 %). Respecto a los grandes grupos de consumo, se registró reducción en alimentos y bebidas (-0,5 %), alquiler de vivienda, combustible y electricidad (-0,1 %), y transportes y comunicaciones (-1,1 %); el resto no varió en cuanto a precios.

En el mercado bancario la cotización promedio del **tipo de cambio** venta se incrementó de S/. 3,453 a S/. 3,482 por dólar en junio, lo que significó una depreciación de 0,9 por ciento respecto al promedio de mayo; sin embargo, en los últimos doce meses ha registrado una apreciación de 1,4 por ciento.

La **producción** sectorial comparada con el mismo mes del año anterior registró un comportamiento variado, así, el VBP Agropecuaria se incrementó en 3,1 por ciento, lo que responde al dinamismo tanto del subsector agrícola (2,1 %) como pecuario (13,9 %); el primero impulsado por la mayor producción de cultivos de consumo industrial como café, cacao y algodón; en tanto el dinamismo del pecuario se atribuye al incremento en carnes y huevos. Al interior del sector manufacturero se registraron incrementos en la producción de cemento (82,7 %) y aceite de palma (21,8 %), y descensos en la de manteca de palma (-9,6 %) y madera aserrada (-0,1 %). El sector pesca se contrajo 15,9 por ciento, lo mismo que el turismo al disminuir tanto los arribos (-8,0 %) como las pernoctaciones (-10,4 %).

La producción sectorial en el primer semestre también mostró un comportamiento diferenciado, la actividad agropecuaria cayó en 2,1 por ciento, como consecuencia del menor producto agrícola (-4,1 %), ya que el pecuario creció en 15,8 por ciento. Por el contrario, la pesca aumentó en 1,4 por ciento, lo mismo la mayoría de rubros industriales, principalmente cemento (146,7 %), aceite y manteca de palma (21,6 y 3,5 %, respectivamente), así como madera aserrada (17,9 %), a diferencia de parquet que cayó en 33,5 por ciento. Respecto a los indicadores de turismo, se registró caída en los arribos (-5,0 %) y un incremento en las pernoctaciones (2,6 %).

La aduana de Tarapoto no registra operaciones de **comercio exterior** desde noviembre 2000, debido a que los importadores y exportadores de San Martín utilizan los puertos y aeropuertos de la costa e Iquitos; en el caso de importaciones se acogen al D.S. 015-94-EF que permite ingresar productos por el puerto y aeropuerto del Callao y, puerto de Paita, hacia la zona de aplicación del Convenio de Cooperación Aduanera Peruano – Colombiano.

La **recaudación** de impuestos alcanzó a S/. 2,36 millones en junio, cifra superior 5,6 por ciento en términos reales con respecto a igual mes del año anterior. La mejora se explicó por el mayor rendimiento real del IGV (9,5 %), renta (0,2 %) y otros ingresos tributarios (24,6 %). La recaudación tributaria acumulada en el primer semestre ascendió a S/. 16,24 millones, cifra mayor en 5,5 por ciento en términos reales con respecto al igual periodo del año anterior, debido exclusivamente al comportamiento positivo de los ingresos por impuesto a la renta.

Al finalizar el semestre, el saldo de **colocaciones** del Sistema Financiero de San Martín ascendió a S/. 171,5 millones, superior en S/. 22,8 millones (15,4 %) con respecto al mismo mes del año anterior, lo cual equivale a un crecimiento real de 15,9 por ciento, debido principalmente a la expansión real de los créditos en moneda nacional (22,1 %), sumado el incremento de las colocaciones en moneda extranjera (2,4 %). El porcentaje de dolarización del crédito disminuyó de 31,7 a 28,1 por ciento en el lapso de un año. La cartera atrasada del Sistema Financiero de San Martín totalizó S/. 16,2 millones, lo que equivale al 9,4 por ciento del total de colocaciones, la cual está constituida por créditos vencidos (S/. 4,1 millones) y en cobranza judicial (S/. 12,1 millones). Cabe indicar que la morosidad promedio llegó a 8,1 por ciento de los créditos en moneda nacional y a 12,9 por ciento en moneda extranjera.

Por su parte, el saldo de **depósitos** del Sistema Financiero de San Martín totalizó S/. 142,21 millones, cifra superior en S/. 12,36 millones (9,5 %) con respecto a junio del 2001, lo que representó una expansión real de 10,0 por ciento, ocasionada tanto por el crecimiento de los depósitos en moneda nacional (17,5 %) cuanto en moneda extranjera (4,2 %).

En junio la tasa de interés preferencial para préstamos corporativos a 90 días subió ligeramente de 3,5 a 3,7 por ciento en moneda nacional; igualmente, en moneda extranjera de 2,7 a 2,8 por ciento. La tasa activa en moneda nacional (TAMN) se mantiene en 19,9 por ciento; mientras en moneda extranjera (TAMEX) creció de 9,9 a 10,1 por ciento. Por su parte, la tasa pasiva en moneda nacional continuó su descenso, al pasar de 3,2 a 3,0 por ciento; mientras en moneda extranjera permaneció en 1,6 por ciento.

I. INFLACIÓN Y TIPO DE CAMBIO.

1. Inflación.

Durante junio el IPC de la ciudad de Moyobamba registró una variación de -0,3 por ciento, con lo cual acumuló una inflación semestral de 0,3 por ciento y una anual de -1,8 por ciento. El comportamiento negativo mensual se atribuye a los menores precios de las hortalizas y legumbres frescas (-5,2 %), pan y cereales (-2,0 %), asimismo a servicio de transporte local (-1,4 %) y comunicaciones (-2,3 %). Respecto a los grandes grupos de consumo, se registró reducción en alimentos y bebidas (-0,5 %), alquiler de vivienda, combustible y electricidad (-0,1 %), y transportes y comunicaciones (-1,1 %); el resto no varió en cuanto a precios.

La inflación semestral se explicó básicamente por los mayores precios de los subgrupos hortalizas y legumbres frescas (18,7 %), leche, quesos y huevos (11,5 %), y tubérculos y raíces (9,7 %).

MOYOBAMBA: TASA DE INFLACIÓN MENSUAL Y ACUMULADA (Variación porcentual)

	Jun. 2001	Jun. 2002	Ene.- Jun. 2001	Ene.-Jun . 2002
Indice General	0,0	-0,3	2,6	0,3
Alimentos y Bebidas	-0,1	-0,5	2,6	0,7
Vestido y Calzado	0,1	0,0	3,2	-0,2
Alq.Viv. Comb. Ele.	0,0	-0,1	3,2	-0,2
Mueb. Ens. Y Man.	0,3	0,3	1,2	-0,1
Cuid. Consv. Salud	1,0	0,0	3,8	0,5
Transp. Y Comunc.	0,3	-1,1	0,8	-2,0
Esparc. Div. Serv.	0,0	0,0	2,9	3,0
Otros Bs. Y Ss.	0,2	0,0	2,9	-0,6

Fuente: Oficina Departamental de Estadística e Informática Moyobamba.

2. Tipo de Cambio

La cotización promedio del tipo de cambio venta bancario se incrementó de S/. 3,453 a S/. 3,482 por dólar en junio, lo que significó una depreciación de 0,9 por ciento respecto al promedio de mayo; sin embargo, en los últimos doce meses ha registrado una apreciación de 1,4 por ciento.

TIPO DE CAMBIO Y DEVALUACION

	Tipo Cambio Nominal 1/				Indice del Tipo de Cambio Real Var.% Mensual	
	Compra	Venta	Var. % Mensual	Var. % 12 Meses	Bilateral 2/	Multilateral 3/
2 000	3,487	3,490		3,1		
2 001	3,505	3,508		-2,4		
Junio	3,529	3,533	-1,9	1,3	-1,7	-2,6
Julio	3,502	3,505	-0,8	0,7	-1,2	-1,5
Agosto	3,490	3,493	-0,3	0,4	0,0	1,2
Setiembre	3,489	3,491	-0,1	0,1	0,3	0,0
Octubre	3,459	3,461	-0,9	-2,1	-1,2	-1,6
Noviembre	3,438	4,441	-0,6	-2,5	-0,3	-0,1
Diciembre	3,434	3,437	-0,1	-2,4	-0,4	0,1
2 002						
Enero	3,458	3,461	0,7	-1,8	1,5	-0,3
Febrero	3,476	3,478	0,5	-1,5	0,9	-1,3
Marzo	3,455	3,457	-0,6	-1,8	-0,6	-0,9
Abril	3,438	3,440	-0,5	-3,4	-0,7	-0,4
Mayo	3,450	3,453	0,4	-4,1	0,2	0,5
Junio	3,479	3,482	0,9	-1,4	1,1	0,7

1/ Corresponde al Tipo de Cambio Bancario Promedio del Sistema Bancario.

2/ Considera el índice de precios de los Estados Unidos de América. Mide el grado de depreciación real (base 1994 =100)

3/ Considera los índices de nuestros 20 principales socios comerciales. Mide el grado de depreciación real (base 1994 =100)

II. PRODUCCIÓN SECTORIAL.

1. Producción Agropecuaria.

En junio continuaron las temperaturas altas en toda la región San Martín, en las zonas de Huallaga Central, Bajo Mayo y Alto Huallaga superó los 30 °C; mientras las más bajas ocurrieron en el Alto Mayo, lo cual produjo recalentamiento en los valles y la inmediata presencia de lluvias que causaron el requemado en los cultivos de arroz y maíz amarillo.

El VBP agropecuaria de *San Martín* (a precios de 1994) aumentó en 3,1 por ciento con relación a igual mes del año 2001, lo que responde al comportamiento positivo tanto del subsector agrícola (2,1 %) como pecuario. (13,9 %). El dinamismo de la parte agrícola obedece a la mayor producción de café. (35,5 %), algodón (28,4 %) y cacao (17,0 %), en parte debido a su promoción por parte de empresas privadas, ya que disminuyó la de cultivos de importancia regional como plátano (-15,5 %), yuca (-5,9 %), caña de azúcar (-23,6 %), maíz amarillo (-38,8 %) y palma aceitera (10,9 %), lo que se atribuye a las menores áreas cosechadas; el crecimiento del subsector pecuario se explicó por el aumento de la producción de carne (12,8 %), básicamente de la especie aves, a lo que se suma el dinamismo de huevos (48,8 %).

El VBPA acumulado a junio registró una disminución de 2,1 por ciento frente a similar período del año anterior, como resultado del comportamiento negativo del producto agrícola (-4,1 %), ya que la parte pecuaria creció en 15,8 por ciento, por efecto de la mayor producción de carne de todas las especies, así como huevos; a diferencia del descenso de leche. La caída del subsector agrícola se explicó por la menor producción de los cultivos de importancia regional, con excepción de arroz y maíz amarillo, que crecieron gracias a mayores áreas cosechadas y mejores rendimientos, respectivamente.

La superficie sembrada durante junio disminuyó en 1 147 hectáreas (-16,6 %) con respecto a igual mes del año anterior; lo mismo la instalada en la presente campaña en 7,7 por ciento (agosto - junio), esto último al aminorar las siembras de maíz (-15,7 %), yuca (-3,0 %) y plátano (-6,3 %), áreas que se destinaron en gran parte al sembrío de arroz que creció en 2,4 por ciento, este cultivo se ve favorecido por la asistencia técnica que brinda el SENASA, así como algunas ONGs.

Cabe indicar que el sector agropecuario de San Martín viene recibiendo financiamiento de la CRAC San Martín, la Banca Múltiple, así como de las ONGs AB-PRISMA, CARITAS, IDPA y algunas Cooperativas, en las provincias de Rioja, Bellavista y San Martín. El financiamiento de la CRAC San Martín es de S/. 2 000 por hectárea y se viene dando sólo a clientes antiguos. El Proyecto Alto Mayo también está otorgando créditos por importes de S/. 1 000 a S/. 1 200 para arroz y café, respectivamente.

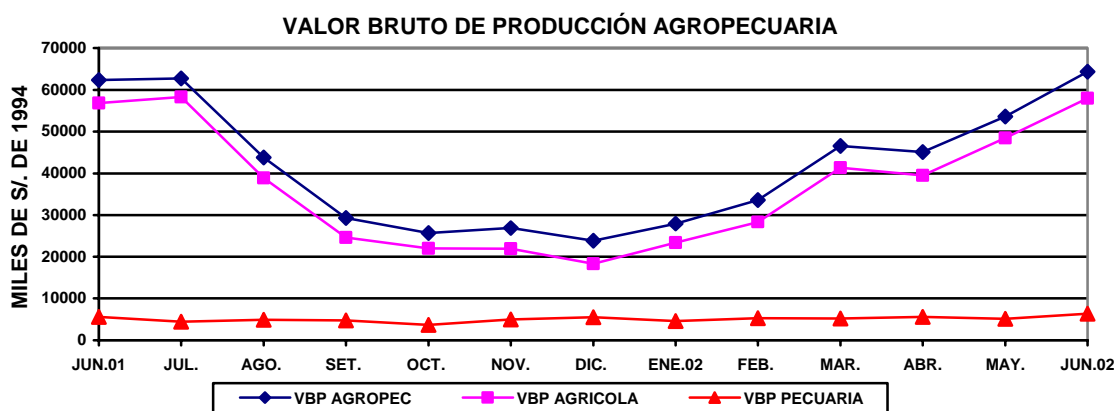

SAN MARTIN: PRODUCCIÓN AGRÍCOLA DE PRINCIPALES CULTIVOS

	PRODUCCIÓN (TM)				SIEMBRAS (HA)			
	Jun. 2001	Jun. 2002	Ene.- Jun. 2001	Ene.- Jun. 2002	Jun. 2001	Jun. 2002	Ago.- Jun. 2000-2001	Ago.- Jun. 2001-2002
TOTAL	121 432	107 856	607 914	562 002	6 915	5 768	123 290	113 812
Arroz	44 575	43 718	146 762	161 922	4 094	3 091	43 506	44 561
Frijol g. Seco	150	87	1 206	1 201	927	821	2 723	2 633
Frijol chichlayo	385	268	1 271	1 597	477	314	2 267	2 342
Plátano	23 217	19 614	123 097	106 580	221	249	2 872	2 691
Yuca	3 348	3 150	22 099	21 566	259	294	3 320	3 221
Limón sutil	376	327	2 513	2 455	5	1	64	22
Limón dulce	35	14	176	131	0	0	3	0
Naranja	1 911	1 631	7 784	7 812	4	1	126	57
Papaya	3 337	2 309	13 737	11 521	49	47	700	567
Mandarina	293	165	913	642	4	0	13	12
Mango	0	0	2 461	259	5	0	19	9
Piña	30	0	1 419	809	2	0	55	65
Sachapapa	9	8	66	80	1	1	23	12
Palto	24	32	290	185	1	1	7	7
Cocotero	991	588	5 053	3 937	1	0	55	11
Tomate	164	142	1 473	1 364	28	26	255	232
Vid	130	61	418	399	1	0	8	23
Maní	47	65	444	390	76	51	582	495
Pijuayo	2 954	0	16 581	1 142	0	0	13	0
Caña de azúcar	10 095	7 711	59 559	41 267	12	30	397	178
Maíz amarillo	5 242	3 210	58 882	61 291	697	800	59 590	50 263
Palma aceitera	14 820	13 200	80 496	78 260	0	25	300	675
Cacao	249	291	1 077	919	10	2	674	100
Café	6 410	8 687	21 852	24 402	17	4	1 878	1 527
Soya	15	4	110	119	10	3	130	132
Camu camu	659	0	1 298	0	0	0	0	0
Algodón	51	66	51	86	0	0	2 940	3 529
Tabaco	0	79	229	187	0	0	192	160
Otros	1 917	2 431	36 599	31 480	14	7	581	291

Dirección Regional Agraria San Martín

SAN MARTIN: PRODUCCIÓN PECUARIA
(Toneladas)

	Jun. 01	Jun. 02	Ene.-Jun. 01	Ene.-Jun. 02
TOTAL	2 240	2 480	11 607	13 012
Carne	1 511	1 705	7 293	8 524
Leche	538	492	3 176	3 083
Huevos	191	284	1 137	1 404

Fuente: Oficina de Información Agraria

2. Producción Pesquera.

En San Martín se desembarcaron 148 T.M. de pescado para consumo humano en junio, volumen menor en 28 T.M. (-15,9 %) con respecto al mismo mes del año anterior, al haber disminuido el ingreso de pescado extra regional en el estado de seco-salado (58,0 %). La producción de origen interno, en estado fresco, disminuyó en 3,9 por ciento. Los mayores abastecedores de pescado son las localidades de Iquitos, Yurimaguas, Pucallpa, Trujillo y Chiclayo. La producción ingresada de otras regiones sumó 138 T.M. (93,2 %) y la interna apenas 10 T.M. (6,8 %).

La producción total acumulada a junio aumentó en 1,4 por ciento referente a similar período del año anterior, al ingresar mayores volúmenes de pescado fresco y salpreso, y disminuir el desembarque de pescado seco salado. Respecto a la producción interna, ésta creció en 14,4 por ciento, debido al impulso que viene recibiendo la acuicultura en los departamentos de la selva.

SAN MARTIN: INDICADORES SECTOR PESQUERO
(Toneladas)

	Jun. 01	Jun. 02	Ene.-Jun. 2001	Ene.- Jun. 2002
Producción Total	176	148	1 044	1 060
Producción Extraregion	166	138	986	992
Fresco	45	52	276	360
Salpreso	26	46	167	291
Seco salado	95	40	543	341
Producción Interna	10	10	59	68
Fresco	10	10	59	67
Salpreso	0	0	0	1
Seco salado	0	0	0	0

Fuente: Dirección Regional de Pesquería

3. Producción Manufacturera.

La producción de los principales rubros industriales mostró un comportamiento diferenciado en junio; respecto a similar mes del año anterior, se registró crecimiento en aceites de palma (21,8 %) debido a que Industrias del Espino ha orientado su producción a los mercados de la costa norte; igualmente, creció cemento (82,7 %), impulsado por factores de mayor demanda y ampliación de planta. Por el contrario, disminuyeron los rubros manteca de palma (-9,6 %) y madera aserrada (-0,1 %); el caso de manteca se explicó por el menor consumo en los mercados de la selva. Cabe indicar que por segundo mes consecutivo no se registró producción de parquet.

En el primer semestre la producción industrial mejoró con respecto a similar periodo del año 2001, impulsada por el dinamismo casi generalizado de los rubros cemento (146,7 %) y madera aserrada (17,9 %), y en menor medida por manteca y aceite de palma (3,5 y 21,6 %, respectivamente); siendo único rubro en caer el de parquet (-33,5 %).

SAN MARTÍN: INDICADORES DE LA PRODUCCION INDUSTRIAL

RAMAS DE ACTIVIDAD	Jun.2001	Jun.2002	Ene.-Jun.2001	Ene.-Jun.2002
Manteca de palma (t.m.)	943	852	5 528	5 721
Aceites de palma (t.m.)	730	889	4 888	5 944
Cemento (t.m.)	4 284	7 828	22 460	55 399
Madera aserrada (m3).	1 236	1 235	8 020	9 456
Parquet (m3)	74	0	194	129

Fuente: Empresas industriales e INRENA.

SAN MARTÍN: PRODUCCION DE CEMENTO

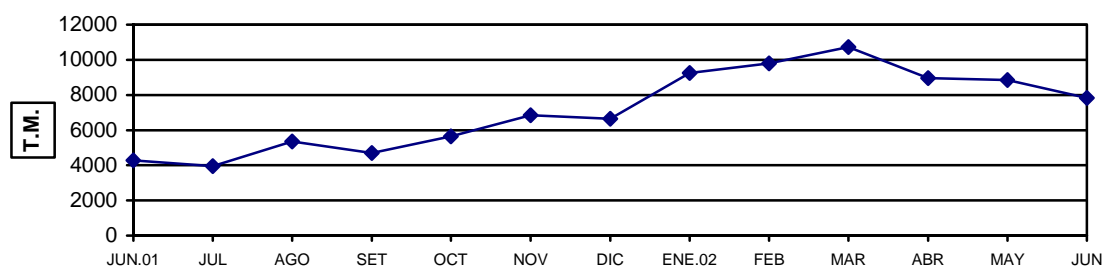

SAN MARTIN: PRODUCCION DE MANTECA Y ACEITE DE PALMA

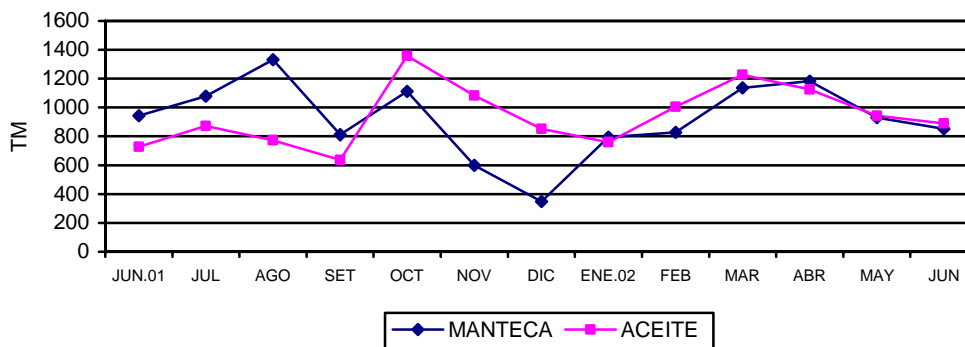

SAN MARTIN: PRODUCCION DE MADERA ASERRADA

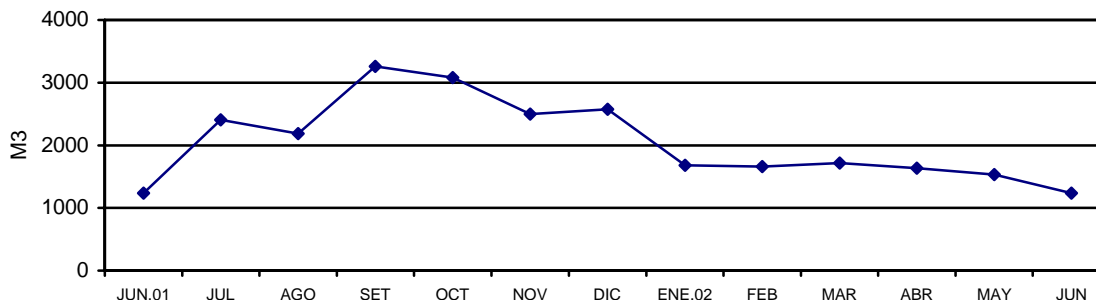

4. Actividad Turística.

De acuerdo a los reportes alcanzados por las respectivas Direcciones de Turismo de Moyobamba y Tarapoto, en junio habrían arribado 11 963 turistas a los establecimientos de hospedaje de San Martín, 1 040 menos que el mismo mes del año anterior (-8,0 %), debido al menor número de visitantes nacionales y extranjeros (-6,6 y -46,0 %, respectivamente). Similar comportamiento se dio en las pernoctaciones (-10,4 %), como resultado de menos pernoctaciones de nacionales y extranjeras, lo cual se atribuye a problemas en las vías de acceso terrestre. Referente al año anterior, el período de permanencia de los turistas extranjeros aumentó de 2,4 a 2,5 días.

En el primer semestre arribaron a San Martín 64 505 turistas, 3 386 visitantes menos respecto a igual período del año anterior (-5,0 %), debido a la menor afluencia de visitantes nacionales y extranjeros (-4,8 y -13,7 %, respectivamente). Las pernoctaciones crecieron en 2,6 por ciento, impulsado tanto por el turismo interno (2,8 %) como receptivo (2,5 %). Tarapoto recibió la mayor parte de visitantes (58 %), en tanto las ciudades de Moyobamba, Tocache, Juanjuí y Rioja acogieron al 17, 10 8 y 8%, respectivamente. Cabe indicar que el 98 por ciento de turistas que visitaron San Martín fueron nacionales y 2 por ciento extranjeros.

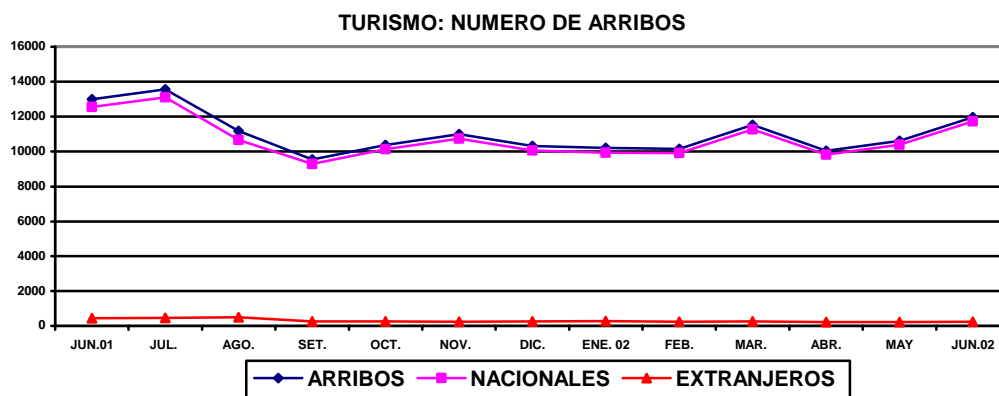

SAN MARTIN: ARRIBOS Y PERNOCTACIONES

	Jun.01	Jun.02	Ene-Jun. 2001	Ene-Jun. 2002
Total Arribos	13 003	11 963	67 881	64 505
Nacionales	12 555	11 721	66 187	63 043
Extranjeros	448	242	1 694	1 462
Total Pernoctaciones	20 392	18 270	98 554	101 068
Nacionales	19 329	17 653	94 740	97 348
Extranjeros	1 063	617	3 814	3 720

Fuente: DRITINCI

III. SECTOR EXTERNO.

1. Importaciones y Exportaciones

La aduana de Tarapoto no registra operaciones de comercio exterior desde noviembre 2000 hasta la fecha, debido a que los industriales residentes utilizan los puertos y aeropuertos de la costa y el puerto de Iquitos; asimismo, se acogen al Decreto Supremo 015-94-EF que les permite ingresar productos por el puerto y aeropuerto del Callao y, por el puerto de Paita hacia la zona de aplicación del Convenio de Cooperación Aduanera Peruano - Colombiano. De acuerdo a informes del Ministerio de Agricultura, en Tocache hay empresas exportadoras de conservas de palmito que operan por los puertos y aeropuertos de la costa.

IV. SECTOR FISCAL.

1. Recaudación Tributaria.

La recaudación tributaria ascendió a S/. 2,36 millones en junio, superior en 5,6 por ciento en términos reales con respecto a igual mes del 2001, debido a los mayores ingresos por IGV y renta, así como al dinamismo de otros ingresos tributarios. Cabe precisar que este mes la recaudación regional representó apenas el 0,1 por ciento de los ingresos corrientes del Gobierno Central, debido a las exoneraciones tributarias de la Ley de la Amazonía.

Los ingresos por impuesto a la renta registraron un incremento real de 0,2 por ciento frente a junio último, explicado por el ligero aumento de los pagos a cuenta de rentas de tercera categoría y por mayores retenciones de quinta categoría. La recaudación del IGV aumentó 9,5 por ciento, impulsado por el mayor monto del gravamen interno; de igual forma los otros ingresos tributarios (24,6 %), en parte por efecto de la captación proveniente del desagio tributario.

La recaudación de tributaria sumó S/. 16,24 millones en el primer semestre, cifra mayor en 5,5 por ciento en términos reales con respecto a similar periodo del año anterior, debido al comportamiento positivo de los ingresos por impuesto a la renta, que crecieron 18,9 por ciento en términos reales.

SAN MARTIN: RECAUDACION TRIBUTARIA GOBIERNO CENTRAL (Miles de Nuevos Soles)

	Jun.01	Jun.02	Ene-Jun. 2001	Ene-Jun. 2002
Total	2 231	2 355	15 459	16 240
Impuesto a la renta	1 398	1 401	9 096	10 763
Impuestos a la importación	14	6	103	48
Impuesto General a las Ventas	423	463	3 496	3 142
Impuesto Selectivo al Consumo	0	6	32	32
Otros ingresos tributarios	354	441	2 513	2 030
Ingresos no tributarios	42	38	219	225

Fuente: SUNAT. Oficina Zonal San Martín y ADUANA –Tarapoto.

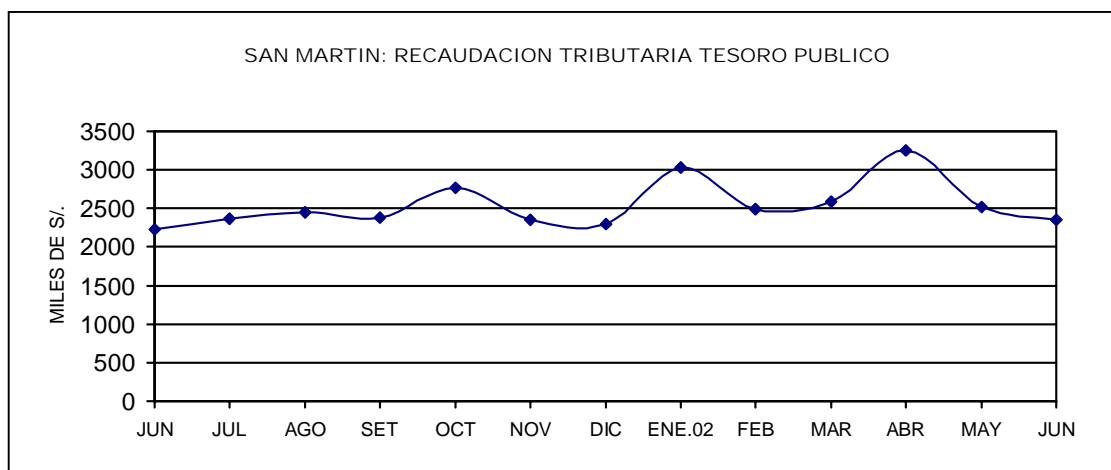

V. CREDITO Y LIQUIDEZ.

Al finalizar junio, las variables monetarias crédito y liquidez del Sistema Financiero de **San Martín** registraron un comportamiento variado con respecto al mes anterior, así, las colocaciones se incrementaron en 2,4 por ciento, debido al aumento de los créditos tanto en moneda nacional (2,3 %) como en moneda extranjera (2,8 %); mientras los depósitos disminuyeron en 1,0 por ciento, explicado por la caída de los depósitos a la vista tanto en moneda nacional como en moneda extranjera, así como la modalidad de ahorro en moneda extranjera.

1. Colocaciones.

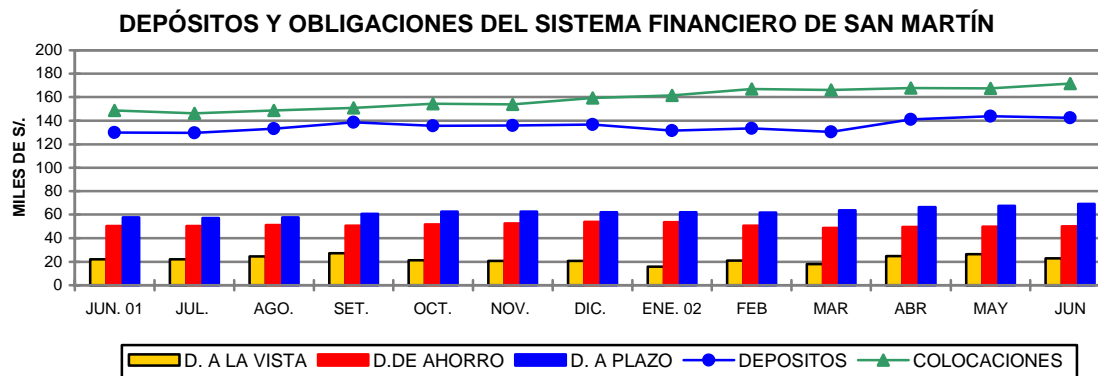

El saldo de colocaciones del Sistema Financiero de San Martín alcanzó S/. 171,5 millones, superior en S/. 22,8 millones (15,4 %) con respecto al mismo mes del año anterior, lo cual equivale a un crecimiento real de 15,9 por ciento, debido principalmente a la expansión real de los créditos en moneda nacional (22,1 %), sumado también el incremento de las colocaciones en moneda extranjera (2,4 %). El porcentaje de dolarización del crédito disminuyó de 31,7 a 28,1 por ciento en el lapso de un año.

En el último año, tanto las empresas bancarias como las no bancarias lograron incrementar sus colocaciones reales, detectándose el mayor crecimiento relativo en éstas últimas, principalmente en la CMAC Paita (123,3 %), y dentro de las empresas bancarias en los bancos Crédito y del Trabajo. La participación relativa era la siguiente: Banco Continental (31,2 %), CRAC San Martín (22,7 %), Interbank (21,9 %), Crédito (7,7 %), Trabajo (7,3 %), la CMAC Paita (6,1 %) y la Financiera Solución (3,0 %).

SAN MARTIN: COLOCACIONES TOTALES DEL SISTEMA FINANCIERO (Saldos en Miles de Nuevos Soles)

	Jun. 2001	May. 2002	Jun. 2002	Var. % Real anual
Total	148 672	167 457	171 496	15,9
M. Nacional	101 506	120 646	123 388	22,1
M. Extranjera	47 166	46 811	48 108	2,4
Empresas Bancarias	106 172	114 320	116 793	10,5
Banco Continental	50 990	52 926	53 521	5,4
Banco de Crédito	10 511	12 653	13 262	26,7
Banco Interbank	33 909	36 397	37 527	11,2
Banco Del Trabajo	10 762	12 343	12 484	16,5
Empresas No Bancarias	42 501	53 137	54 703	29,3
CRAC San Martín	34 417	38 108	39 007	13,7
CMAC Paita	4 727	9 844	10 511	123,3
Financiera Solución	3 303	5 185	5 185	57,7

Fuente: Entidades Financieras

La cartera atrasada del Sistema Financiero de San Martín totalizó S/. 16,2 millones, lo que equivale al 9,4 por ciento del total de colocaciones, la cual está constituida por créditos vencidos (S/. 4,1 millones) y en cobranza judicial (S/. 12,1 millones); el año anterior, al mes de junio, representaba el 11,6 por ciento. Cabe indicar que la morosidad promedio llegó a 8,1 por ciento de los créditos en MN y a 12,9 por ciento en ME.

2. Depósitos y Obligaciones.

Los depósitos del Sistema Financiero de **San Martín** totalizaron S/. 142,21 millones, cifra superior en S/. 12,36 millones (9,5 %) con respecto a junio del 2001, lo que representó una expansión real de 10,0 por ciento, ocasionada tanto por el crecimiento de los depósitos en moneda nacional (17,5 %) cuanto en moneda extranjera (4,2 %)

Con respecto a similar mes del año anterior, los componentes de la liquidez han experimentado las siguientes variaciones reales: depósitos a la vista M/N (-4,4 %) y M/E (47,1 %); depósitos de ahorro M/N (18,6%) y M/E (-17,1%); finalmente, depósitos a plazo M/N (44,5 %) y M/E (13,2 %). Los depósitos a plazo han pasado a conformar el 48,7 por ciento de la liquidez total, en junio del año anterior conformaban el 44,3 por ciento; en cambio, los depósitos de ahorro disminuyeron su participación de 38,6 a 35,1 por ciento.

El sistema bancario concentra el 74,7 por ciento de la liquidez del departamento de San Martín y registró una disminución real anual de 1,8 por ciento; en cambio, el sistema no bancario experimentó un crecimiento de 70,2 por ciento, aunque sólo posee el 25,3 por ciento de la liquidez total. El mayor crecimiento relativo se observó en el Banco Interbank, así como en la CMAC Paita y CRAC San Martín.

SAN MARTIN: DEPOSITOS Y OBLIGACIONES TOTALES DEL SISTEMA FINANCIERO (SalDOS en miles de Nuevos Soles)

	Jun. 2001	May. 2002	Jun. 2002	Var. % Real Anual
Total	129 854	143 680	142 214	10,0
M. Nacional	56 461	66 893	66 074	17,5
M. Extranjera	73 393	76 787	76 140	4,2
Depósitos a la vista	22 176	26 566	23 062	4,4
Depósitos de ahorro	50 145	49 672	49 958	0,1
Depósitos a plazo	57 533	67 442	69 194	20,8
Empresas Bancarias	108 621	109 492	106 230	-1,8
Banco Continental	65 293	54 917	52 243	-19,6
Banco de Crédito	40 157	44 240	43 564	9,0
Banco Interbank	2 446	10 033	9 942	308,2
Banco del Trabajo	725	302	481	-33,4
Banco de la Nación	=	=	=	=
Empresas no Bancarias	21 233	34 189	35 983	70,2
CRAC San Martín	19 876	31 942	32 851	66,0
CMAC Paita	1 357	2 247	3 132	131,8

Fuente: Entidades Financieras

3. Tasas de interés

En junio la tasa de interés preferencial para préstamos corporativos a 90 días subió ligeramente de 3,5 a 3,7 por ciento en moneda nacional; igualmente, en moneda extranjera de 2,7 a 2,8 por ciento.

La tasa activa en moneda nacional (TAMN) se mantiene en 19,9 por ciento; mientras en moneda extranjera (TAMEX) creció de 9,9 a 10,1 por ciento. Por su parte, la tasa pasiva en moneda nacional continuó cayendo, al pasar de 3,2 a 3,0 por ciento; mientras en moneda extranjera permaneció en 1,6 por ciento.

TASAS DE INTERES ACTIVAS Y PASIVAS PROMEDIO
(Efectivas anuales %)

Año	MONEDA NACIONAL					MONEDA EXTRANJERA				
	Sobregiro	Descuento 1/	Preferencial 2/	TAMN	TIPMN	Sobregiro	Descuento 3/	Preferencial 4/	TAMEX	TIPMEX
1999	76,0	30,8	n.d.	35,0	11,8	23,9	15,6	n.d.	16,5	5,1
2000	68,4	27,9	n.d.	30,0	9,8	21,9	12,8	n.d.	13,7	4,7
2001	82,5	20,4	11,2	25,0	7,5	21,9	11,4	5,2	12,1	3,5
Ene.	68,5	25,5	13,8	25,9	8,8	21,0	11,9	7,4	12,6	4,4
Feb.	88,4	22,3	13,0	25,2	8,7	21,9	13,3	6,8	13,2	4,3
Mar.	88,9	21,3	12,4	24,9	8,5	22,3	12,3	6,4	12,9	4,1
Abr.	87,7	20,8	14,2	25,4	8,2	22,1	11,7	6,5	12,5	3,9
May	86,2	21,0	15,5	25,8	8,4	22,1	11,6	5,9	12,3	3,7
Jun.	86,0	21,2	13,2	26,1	8,4	22,1	11,6	5,5	12,2	3,6
Jul.	80,2	21,3	12,1	26,6	8,1	22,1	11,9	5,0	12,4	3,5
Ago.	79,5	20,6	10,8	26,1	7,7	21,8	11,5	4,7	12,1	3,4
Set.	79,0	19,4	9,4	24,6	6,7	21,3	11,1	4,4	12,0	3,2
Oct.	72,1	17,7	8,0	23,5	6,3	21,1	11,0	3,7	11,9	2,8
Nov.	66,5	16,8	6,3	22,7	5,9	20,8	10,7	3,2	11,7	2,6
Dic.	72,8	17,2	5,0	23,0	5,1	24,9	8,7	3,1	10,2	2,2
2002										
Ene.	72,4	16,5	4,3	23,1	4,6	23,3	8,5	2,9	9,9	2,0
Feb.	81,1	16,1	3,9	22,6	4,0	21,9	8,6	2,9	9,9	1,8
Mar.	77,1	15,5	3,9	20,7	3,7	22,6	8,7	2,9	10,1	1,7
Abr.	80,1	14,6	3,8	19,9	3,4	21,9	8,6	2,9	10,1	1,6
May	71,3	14,7	3,5	19,9	3,2	23,2	8,4	2,7	9,9	1,6
Jun.	68,9	14,1	3,7	19,9	3,0	22,8	8,3	2,8	10,1	1,6

TIPMN : Tasa de Interés Pasiva en Moneda Nacional.

TIPMEX : Tasa de Interés Pasiva en Moneda Extranjera.

1/ Y 3/ : Préstamos y descuentos hasta 360 días.

2/ y 4/ : Preferencial corporativa a 90 días

Iquitos, setiembre 2002

Cuadro N° 01

SAN MARTIN: ÍNDICE DE PRECIOS AL CONSUMIDOR DE LA CIUDAD DE MOYOBAMBA

(Base 1994=100)

	Ponderado	2 001							2 002						Var. % 2001/2000		
		Jun.	Jul.	Ago.	Sep.	Oct.	Nov.	Dic.	Ene.	Feb.	Mar.	Abr.	May.	Jun.	Mensual	Acumulada	Anual
Índice General	<u>100,00</u>	<u>138,78</u>	<u>138,47</u>	<u>137,76</u>	<u>137,96</u>	<u>137,91</u>	<u>136,52</u>	<u>135,92</u>	<u>135,77</u>	<u>135,23</u>	<u>135,73</u>	<u>136,35</u>	<u>136,76</u>	<u>136,29</u>	(0,34)	0,27	(1,79)
Alimentos y bebidas	55,23	131,20	130,20	128,26	128,53	128,48	127,28	126,22	126,17	125,14	125,93	127,19	127,79	127,09	(0,55)	0,69	(3,13)
Vestido y Calzado	7,66	137,36	138,67	139,38	139,31	140,25	140,98	140,98	141,05	140,95	140,95	140,66	140,66	140,64	(0,01)	(0,24)	2,39
Alq. Vivienda, Comb. Electricidad.	13,53	156,47	156,50	158,59	159,07	158,37	152,79	152,48	151,67	151,67	151,67	151,58	152,19	152,11	(0,05)	(0,24)	(2,79)
Muebles, Ens. y Manten. De Viv.	5,75	147,63	147,92	148,32	148,90	148,49	148,44	148,45	148,33	147,98	147,98	147,97	147,97	148,37	0,27	(0,05)	0,50
Cuidados y Cons. de Salud	1,82	165,47	165,90	166,85	165,59	166,97	168,01	168,22	169,08	169,01	169,01	169,01	169,01	169,01	0,00	0,47	2,14
Transportes y Comunic.	6,48	127,49	128,33	127,90	127,30	126,20	126,07	126,76	126,46	126,20	126,40	125,59	125,64	124,24	(1,11)	(1,99)	(2,55)
Esparc. Div. Serv. Cult.	3,49	163,97	163,97	164,32	164,97	164,74	162,49	162,46	162,14	164,27	165,84	167,29	167,29	167,29	0,00	2,97	2,02
Otros Bienes y Servicios	6,05	151,48	152,28	152,28	152,21	153,68	154,29	153,97	154,00	154,05	154,02	153,35	153,13	153,11	(0,01)	(0,56)	1,08

Fuente: Instituto Nacional de Estadística e Informática - INEI Moyobamba

Cuadro N° 02

TIPO DE CAMBIO

	PROMEDIO 2 0 0 0	2001							PROMEDIO 2 0 0 1	2 0 0 2						PROMEDIO 2 0 0 2
		Jun.	Jul.	Ago.	Sep.	Oct.	Nov.	Dic.		Ene.	Feb.	Mar.	Abr.	May.	Jun.	
PROMEDIO DEL PERIODO																
<u>BANCARIO 1/</u>																
COMPRA	3,487	3,529	3,502	3,490	3,489	3,459	3,438	3,434	3,505	3,458	3,476	3,455	3,438	3,450	3,479	3,459
VENTA	3,490	3,533	3,505	3,493	3,491	3,461	3,441	3,437	3,508	3,461	3,478	3,457	3,440	3,453	3,482	3,462
PROMEDIO	3,488	3,531	3,503	3,491	3,490	3,460	3,440	3,435	3,507	3,460	3,477	3,456	3,439	3,451	3,481	3,461
<u>INFORMAL</u>																
COMPRA	3,486	3,529	3,504	3,489	3,485	3,455	3,437	3,435	3,503	3,457	3,471	3,453	3,439	3,447	3,475	3,457
VENTA	3,490	3,532	3,507	3,491	3,488	3,458	3,437	3,438	3,505	3,460	3,475	3,456	3,442	3,450	3,479	3,460
PROMEDIO	3,488	3,530	3,506	3,490	3,486	3,457	3,437	3,436	3,504	3,458	3,473	3,455	3,440	3,449	3,477	3,459
FIN DEL PERIODO																
<u>BANCARIO 1/</u>																
COMPRA	3,523	3,511	3,485	3,480	3,482	3,439	3,434	3,441	3,504	3,476	3,469	3,445	3,433	3,459	3,509	3,465
VENTA	3,527	3,514	3,488	3,483	3,484	3,443	3,435	3,446	3,508	3,478	3,471	3,446	3,435	3,462	3,511	3,467
PROMEDIO	3,525	3,513	3,487	3,482	3,483	3,441	3,435	3,444	3,506	3,477	3,470	3,446	3,434	3,610	3,510	3,491
<u>INFORMAL</u>																
COMPRA	3,524	3,509	3,486	3,476	3,479	3,434	3,432	3,445	3,502	3,470	3,466	3,445	3,432	3,454	3,501	3,461
VENTA	3,527	3,511	3,489	3,479	3,482	3,438	3,434	3,448	3,505	3,474	3,470	3,448	3,434	3,457	3,507	3,465
PROMEDIO	3,526	3,510	3,488	3,478	3,480	3,436	3,433	3,447	3,503	3,472	3,468	3,446	3,433	3,456	3,504	3,463

1/ correspondiente a la cotización del mercado libre publicado por la Superintendencia de Banca y Seguros

CUADRO N° 03

SAN MARTIN: PRODUCCION AGROPECUARIA 2001-2002 (T.M.) 1/

(VBP y Toneladas Métricas)

	2 001							TOTAL 2 001	2 002						Var.% 2002/2001	
	Jun.	Jul.	Ago.	Sep.	Oct.	Nov.	Dic.		Ene.	Feb.	Mar.	Abr.	May.	Jun.	Jun.	Ene.-Jun.
I. TOTAL AGROPECUARIO 2/	62 367	62 713	43 821	29 349	25 667	26 867	23 808	489 183	27 971	33 600	46 542	45 134	53 597	64 329	3.1	(2.1)
A. AGRICOLA 2/	56 795	58 298	38 887	24 573	22 014	21 867	18 281	433 108	23 359	28 305	41 322	39 554	48 482	57 984	2.1	(4.1)
Arroz Cáscara	44 575	44 058	31 134	19 946	25 181	23 825	15 671	306 576	28 944	26 124	20 311	17 741	25 084	43 718	(1.9)	10.3
Frijol G.S.	150	155	397	920	254	4	5	2 940	434	74	85	287	236	87	(42.4)	(0.3)
Frijol Chiclayo	385	209	517	301	2	0	0	2 300	421	226	185	270	227	268	(30.4)	25.7
Plátano	23 217	21 380	19 657	18 719	15 592	17 481	15 387	231 313	13 262	13 960	20 117	20 132	19 495	19 614	(15.5)	(13.4)
Yuca	3 348	3 273	3 506	4 182	3 539	3 426	3 870	43 895	3 478	3 465	4 333	3 946	3 194	3 150	(5.9)	(2.4)
Limón Sutil	376	342	259	240	100	97	105	3 656	292	312	693	444	387	327	(13.1)	(2.3)
Limón dulce	35	19	16	3	1	0	0	215	7	7	34	36	33	14	(61.4)	(25.6)
Naranja	1 911	2 138	1 600	1 403	457	335	419	14 135	819	1 293	1 163	1 353	1 555	1 631	(14.6)	0.4
Papaya	3 337	2 288	2 310	2 086	1 438	1 915	1 391	25 165	1 050	1 090	2 736	2 232	2 106	2 309	(30.8)	(16.1)
Mandarina	293	121	54	26	8	0	1	1 123	2	12	69	181	213	165	(43.7)	(29.6)
Mango	0	0	0	0	42	288	875	3 666	259	0	0	0	0	0	-	(89.5)
Piña	30	576	338	991	1 316	1 541	1 144	7 325	215	83	502	4	5	0	(100.0)	(43.0)
Sacha papa	9	15	16	16	9	9	53	183	9	9	9	14	31	8	(5.9)	21.7
Palto	24	9	0	10	63	97	110	579	15	17	70	25	26	32	33.3	(36.1)
Cocotero	991	777	750	664	664	639	629	9 176	579	568	807	683	712	588	(40.7)	(22.1)
Tomate	164	243	291	232	193	65	9	2 505	555	197	142	206	123	142	(13.2)	(7.4)
Vid	130	72	76	46	52	47	70	781	50	81	71	84	51	61	(53.1)	(4.6)
Maní	47	31	34	76	30	0	3	618	60	18	27	38	183	65	37.6	(12.1)
Pijuayo	2 954	2 997	3 065	1 604	1 416	1 316	1 408	28 387	0	100	881	161	0	0	(100.0)	(93.1)
Caña Azúcar	10 095	9 390	9 650	10 018	8 545	8 673	7 415	113 249	4 876	5 748	6 911	8 246	7 775	7 711	(23.6)	(30.7)
Maíz Amarillo Duro	5 242	35 577	16 095	1 500	1 031	1 340	1 371	115 796	4 420	20 258	26 718	6 295	391	3 210	(38.8)	4.1
Palma Aceitera	14 820	15 328	13 950	13 909	12 100	12 000	12 100	159 883	12 800	13 100	13 090	13 070	13 000	13 200	(10.9)	(2.8)
Cacao	249	172	183	146	104	88	44	1 815	71	80	130	132	214	291	17.0	(14.7)
Café	6 410	3 309	925	12	0	0	4	26 101	5	11	2 412	5 224	8 064	8 687	35.5	11.7
Soya	15	9	9	7	1	0	0	136	86	7	6	11	5	4	(71.3)	8.4
Camucamu	659	0	0	0	0	0	0	1 298	0	0	0	0	0	0	(100.0)	(100.0)
Algodón	51	327	1 280	868	247	21	0	2 794	0	0	0	0	20	66	28.4	67.3
Tabaco	0	0	0	0	0	48	0	277	30	30	0	0	48	79	-	(18.3)
OTROS/2	329	341	91	75	100	274	353	8 020	1 101	870	1 686	885	880	403	22.4	(14.2)
B. PECUARIO 2/	5 572	4 415	4 934	4 775	3 653	5 000	5 527	56 076	4 612	5 295	5 221	5 580	5 115	6 345	13.9	15.8
B.1. CARNE (T.M.)	1 511	1 207	1 311	1 251	884	1 310	1 473	14 730	1 194	1 425	1 381	1 483	1 336	1 705	12.8	16.9
Aves	1 007	741	833	784	393	821	947	9 007	747	939	871	941	902	1 207	19.8	24.9
Porcino	190	175	178	168	166	177	207	2 123	170	173	180	213	169	185	(2.6)	3.7
Vacuno	307	284	292	293	319	307	311	3 525	272	306	322	321	255	307	(0.2)	3.6
Ovino	7	7	8	6	6	5	8	75	6	7	8	9	10	6	(10.9)	29.1
B.2. LECHE	538	514	500	526	544	554	565	6 379	530	496	509	526	530	492	(8.6)	(2.9)
B.3. HUEVOS	191	105	198	207	208	217	217	2 289	217	200	222	234	248	284	48.8	23.5

Fuente: Oficina de Información Agraria - San Martín

1/ Preliminar

2/ Valor Bruto de la Producción a precios de 1994

Cuadro N° 04

SAN MARTIN : PRODUCCION DE OTROS CULTIVOS (T.M.) 1/

(VBP y Toneladas métricas)

	2 001							TOTAL 2 001	2 002						Var.% 2002/2001	
	Jun.	Jul.	Ago.	Sep.	Oct.	Nov.	Dic.		Ene.	Feb.	Mar.	Abr.	May.	Jun.	Jun.	Ene.-Jun.
Total 2/	329	341	91	75	100	274	353	8 020	1 101	870	1 686	885	880	403	22,4	(14,2)
Anona	35	34	6	0	0	0	0	202	0	36	31	25	8	2	(94,3)	(37,0)
Caimito	0	0	0	3	29	73	22	2 983	1 301	426	794	39	8	0	-	(10,1)
Chirimoya	5	0	0	0	9	24	0	257	20	30	43	16	2	1	(74,0)	(50,0)
Guayabo	15	10	0	0	0	0	33	258	31	25	54	34	24	1	(93,3)	(21,4)
Humarí	15	0	0	0	0	0	0	364	0	35	143	147	96	4	(73,3)	16,8
Lima	17	24	17	6	10	7	90	328	3	80	24	24	19	4	(76,6)	(11,7)
Maracuyá	1	8	4	0	0	0	0	46	14	8	4	3	4	0	(100,0)	(5,9)
Marañón	26	26	2	20	19	15	6	388	7	6	78	1	0	0	(100,0)	(69,2)
Pacae	0	0	0	0	7	37	154	8 382	1 013	1 148	2 737	1 423	759	0	-	(13,5)
Pomarrosa	0	7	1	1	6	12	39	1 493	85	48	18	4	27	12	-	(86,4)
Taperiba	149	92	0	0	0	0	0	816	65	38	207	52	158	112	(24,9)	(12,7)
Toronja	41	24	10	8	9	3	2	232	2	5	57	39	25	9	(77,8)	(22,6)
Zapote	0	0	0	0	0	0	0	3 357	675	613	1 148	490	252	0	-	(5,3)
Cocona	97	64	28	60	52	48	49	977	28	21	47	80	72	9	(90,4)	(62,2)
Aguaje	1 406	1 470	176	168	148	1 363	1 591	21 089	1 888	1 865	3 311	2 602	3 635	2 229	58,5	(4,0)
Ciruela	0	0	0	0	0	7	31	592	154	100	187	3	6	0	-	(18,8)
Pepino	47	75	55	25	99	8	5	694	41	24	26	27	26	15	(68,1)	(62,8)
Ají	0	0	1	0	0	0	0	10	0	0	0	0	0	0	300,0	(95,2)
Apio	0	0	3	0	0	0	0	18	0	0	0	0	0	0	-	(100,0)
Caigua	15	20	30	30	11	0	3	263	9	6	3	5	32	27	76,7	(52,4)
Col o repollo	16	58	61	36	47	8	0	405	53	15	29	16	11	5	(68,8)	(33,8)
Nabo	0	0	0	0	0	0	0	0	0	0	0	0	0	0	-	-
Rábano	0	0	0	0	0	0	0	0	0	0	0	0	0	0	-	-
Zapallo	32	99	14	0	0	0	0	294	0	0	0	0	0	0	(100,0)	(100,0)

Fuente: Oficina de Información Agraria - San Martín

1/ Preliminar

2/ Valor Bruto de la Producción a precios de 1994

Cuadro N° 05

SAN MARTIN: SIEMBRAS DE PRINCIPALES CULTIVOS POR CAMPAÑA 1/

(Hectáreas)

	2000-2001		CAMPAÑA 2000-2001	2001-2002										VAR. %		
	Jun.	Jul.		Ago.	Sep.	Oct.	Nov.	Dic.	Ene.	Feb.	Mar.	Abr.	May.	Jun.	jun.	Ago.-jun.
A. AGRICOLA	6 915	5 707	128 996	10 909	22 490	8 168	4 418	5 279	12 327	18 503	15 110	5 735	5 106	5 768	(16,6)	(7,7)
Arroz Cáscara	4 094	3 695	47 201	4 526	4 016	3 155	2 743	3 641	6 213	6 377	4 265	3 356	3 178	3 091	(24,5)	2,4
Frijol G.S.	927	289	3 012	124	314	45	19	120	316	252	88	132	402	821	(11,4)	(3,3)
Frijol Chiclayo	477	266	2 533	183	19	242	199	177	296	190	218	263	241	314	(34,2)	3,3
Plátano	221	233	3 105	183	277	249	404	177	187	159	233	306	268	249	12,4	(6,3)
Yuca	259	253	3 573	333	389	299	288	250	206	253	229	351	329	294	13,5	(3,0)
Limón Sutil	5	2	66	0	0	2	3	2	0	2	3	7	2	1	(80,0)	(66,1)
Limón dulce	0	0	3	0	0	0	0	0	0	0	0	0	0	0	-	(100,0)
Naranja	4	3	129	0	1	3	6	4	7	9	9	14	3	1	(75,0)	(54,8)
Papaya	49	19	719	35	39	99	61	43	51	63	52	39	39	47	(4,1)	(18,9)
Mandarina	4	0	13	0	0	3	4	1	2	0	0	0	2	0	(100,0)	(11,5)
Mango	5	1	20	0	1	2	3	2	0	0	0	0	1	0	(100,0)	(52,6)
Piña	2	3	58	0	0	10	15	12	7	7	6	6	4	0	(100,0)	18,2
Sacha papa	1	1	24	1	2	1	1	2	1	1	1	1	1	1	0,0	(48,9)
Palto	1	0	7	0	0	2	2	0	0	1	0	0	1	1	0,0	0,0
Cocotero	1	4	59	0	0	2	0	0	2	0	3	2	2	0	(100,0)	(79,8)
Tomate	28	29	285	21	21	24	15	14	22	15	16	39	20	26	(8,0)	(9,3)
Vid	1	0	8	0	1	4	3	2	2	2	3	2	4	0	(100,0)	187,5
Maní	76	36	618	27	20	13	17	27	38	201	51	25	26	51	(32,9)	(14,9)
Pijuayo	0	0	13	0	0	0	0	0	0	0	0	0	0	0	-	(100,0)
Caña Azúcar	12	4	401	1	0	11	12	17	14	15	35	8	35	30	150,0	(55,1)
Maíz Amarillo Duro	697	723	60 313	5 440	17 303	3 702	164	102	2 242	10 118	9 436	526	430	800	14,8	(15,7)
Palma Aceitera	0	35	335	0	0	0	0	0	0	0	150	500	0	25	-	125,0
Cacao	10	5	679	0	4	8	19	13	6	20	2	19	7	2	(80,0)	(85,2)
Café	17	37	1 915	0	40	204	172	136	263	285	209	117	97	4	(76,5)	(18,7)
Soya	10	6	136	3	7	76	7	6	9	6	3	6	7	3	(70,0)	1,5
Camucamu	0	0	0	0	0	0	0	0	0	0	0	0	0	0	-	-
Algodón	0	0	2 940	0	0	0	243	491	2 373	354	68	0	0	0	-	20,0
Tabaco	0	40	232	25	25	0	0	20	0	90	0	0	0	0	-	(16,7)
OTROS	14	22	604	7	12	12	18	21	73	84	30	17	10	7	(50,0)	(50,0)

Fuente: Oficina de Información Agraria - San Martín

1/ Preliminar

Cuadro N° 06

SAN MARTIN: SIEMBRAS DE OTROS CULTIVOS POR CAMPAÑA 1/

(Hectáreas)

	2000-2001		CAMPAÑA 2000-2001	2001-2002											VAR. %	
	Jun.	Jul.		Ago.	Sep.	Oct.	Nov.	Dic.	Ene.	Feb.	Mar.	Abr.	May.	Jun.	jun.	Ago.-jun.
Total	14	22	604	7	12	12	18	21	73	84	30	17	10	7	(50,0)	(50,0)
Anona	0	0	5	0	0	0	0	0	0	0	0	0	0	0	-	(100,0)
Caimito	0	0	1	0	0	0	0	0	0	0	0	0	0	0	-	(100,0)
Chirimoya	0	0	9	0	0	0	0	0	0	0	0	0	0	0	-	(100,0)
Guayabo	0	0	11	0	0	0	0	0	0	13	2	5	0	0	-	81,8
Humarí	0	0	27	0	0	0	0	0	0	0	0	0	0	0	-	(100,0)
Lima	0	0	10	0	0	0	0	0	0	0	0	0	0	0	-	(100,0)
Maracuyá	0	0	0	0	0	0	0	0	0	0	0	0	1	0	-	-
Marañón	0	0	0	0	0	0	0	0	0	0	0	0	0	0	-	-
Pacae	0	0	239	0	0	0	10	15	32	41	19	4	0	0	-	(49,4)
Pomarrosa	0	0	0	0	0	0	0	2	0	0	0	0	0	0	-	-
Taperiba	0	0	7	0	0	0	0	0	0	0	0	0	0	0	-	(100,0)
Toronja	0	0	1	0	0	0	0	0	0	0	0	0	0	0	-	(100,0)
Zapote	0	0	1	0	0	0	0	0	0	8	1	0	0	0	-	800,0
Cocona	0	0	29	0	0	0	0	1	1	4	5	0	2	1	-	(52,6)
Aguaje	0	0	1	0	0	0	0	0	0	0	0	0	0	0	-	(100,0)
Ciruela	0	0	6	0	0	0	0	0	0	0	0	0	0	0	-	(100,0)
Pepino	5	12	84	3	3	6	2	0	6	3	1	3	3	2	(60,0)	(56,3)
Aji	0	1	9	0	0	0	0	0	0	0	0	0	0	0	-	(93,8)
Apio	0	0	4	0	0	0	0	0	0	0	0	0	0	0	-	(100,0)
Caigua	3	5	78	2	2	2	2	0	31	13	0	0	0	2	(33,3)	(26,0)
Col o repollc	6	5	59	2	7	4	4	3	3	2	2	5	4	2	(66,7)	(29,0)
Nabo	0	0	0	0	0	0	0	0	0	0	0	0	0	0	-	-
Rábano	0	0	0	0	0	0	0	0	0	0	0	0	0	0	-	-
Zapallc	0	0	24	0	0	0	0	0	0	0	0	0	0	0	-	(100,0)

Fuente: Oficina de Información Agraria de San Martí

1/ Preliminar

Cuadro N° 07

SAN MARTIN: INDICADORES DEL SECTOR PESCA 2001-2002

(Toneladas métricas)

	2 001							TOTAL 2 001	2 002						Var.% 2002/2001	
	Jun.	Jul.	Ago.	Sep.	Oct.	Nov.	Dic.		Ene.	Feb.	Mar.	Abr.	May.	Jun.	Jun.	Ene.-Jun.
<u>INGRESO OTROS DPTOS.</u>	<u>166</u>	<u>218</u>	<u>224</u>	<u>236</u>	<u>152</u>	<u>165</u>	<u>136</u>	<u>2 118</u>	<u>190</u>	<u>194</u>	<u>144</u>	<u>175</u>	<u>152</u>	<u>138</u>	<u>(17,4)</u>	<u>0,6</u>
Fresco	45	86	123	118	69	64	46	782	76	66	52	58	56	52	16,1	30,3
Salpreso	26	45	34	51	31	49	30	407	47	70	36	42	50	46	72,5	73,6
Seco-Salado	95	88	67	68	52	52	60	929	67	58	57	75	46	40	(58,0)	(37,1)
<u>PRODUCCION INTERNA</u>	<u>10</u>	<u>10</u>	<u>8</u>	<u>9</u>	<u>7</u>	<u>8</u>	<u>9</u>	<u>110</u>	<u>7</u>	<u>10</u>	<u>22</u>	<u>8</u>	<u>11</u>	<u>10</u>	<u>(0,7)</u>	<u>14,4</u>
Fresco	10	10	8	9	7	8	9	110	7	10	22	8	10	10	(3,9)	12,6
Salpreso	0	0	0	0	0	0	0	0	0	0	0	0	0	0	-	-
Seco-Salado	0	0	0	0	0	0	0	0	0	0	0	0	0	0	-	-

Fuente: Dirección Regional de Pesquería de San Martín

Cuadro N° 08
SAN MARTIN : PRODUCCION DE MADERA ROLLIZA 2001-2002 1/
(Metros cúbicos)

	2 001							TOTAL 2 001	2 002						Var.% 2002/2001	
	Jun.	Jul.	Ago.	Sep.	Oct.	Nov.	Dic.		ENE.	Feb.	Mar.	Abr.	May.	Jun.	Jun.	ENE.-Jun.
TOTAL	2 247	4 654	4 897	6 508	6 148	4 949	4 993	47 360	3 202	3 347	2 461	3 960	3 024	2 227	(0,9)	19,8
Alfaro	0	0	307	251	321	0	61	940	175	33	39	30	18	15	-	-
Ana Caspi	0	0	0	0	0	0	0	0	0	0	0	0	0	0	-	-
Azúfre	24	0	0	0	4	0	0	49	7	0	0	0	5	0	(100,0)	(74,6)
Bolaina	46	24	137	0	154	45	16	942	0	28	0	52	0	51	11,7	(76,9)
Cachimbo	0	0	0	15	0	0	0	61	0	0	14	11	9	0	-	(25,8)
Canela moena	0	0	0	0	0	0	0	0	0	0	0	0	0	0	-	-
Caoba	83	150	91	1 563	1 086	1 258	487	5 484	242	437	131	287	660	446	437,4	160,0
Capirona	0	0	6	0	0	0	0	42	0	0	0	0	0	0	-	(100,0)
Catahua	0	6	81	123	116	66	14	441	0	36	0	0	9	47	-	152,6
Cedro	0	17	18	18	17	0	31	139	59	9	84	103	44	0	-	682,4
Cedro huasca	316	598	584	421	418	570	495	4 388	275	242	173	200	123	122	(61,4)	(12,8)
Chamiza	0	0	0	0	0	0	0	18	0	0	0	0	0	0	-	(100,0)
Chontaquiرو	0	0	0	0	28	0	0	28	0	0	0	0	0	0	-	-
Cocobolo	0	41	39	29	35	0	0	277	0	0	0	0	0	0	-	(100,0)
Copaiba	0	0	0	18	0	0	0	34	0	0	0	41	0	0	-	157,5
Copal	0	0	0	0	3	0	0	3	0	0	0	0	0	0	-	-
Cumala	0	0	11	0	0	3	41	107	0	0	14	2	2	14	-	(39,0)
Espintana	0	0	0	0	0	0	0	0	0	0	0	0	0	0	-	-
Estoraque	175	87	249	319	208	305	984	3 204	619	1 152	944	2 219	952	654	273,0	521,1
Favorito	95	73	210	85	80	7	0	816	0	0	0	0	0	0	(100,0)	(100,0)
Higuerilla	279	338	272	434	236	337	310	4 449	0	0	0	0	0	0	(100,0)	(100,0)
Horcones	0	0	0	0	0	0	0	0	0	0	0	0	0	0	-	-
Huangana Shiringa	0	0	0	0	0	0	0	46	0	54	0	0	43	0	-	111,3
Huayruru	0	0	0	0	0	0	0	123	0	36	42	37	27	91	-	89,2
Huimba	70	23	0	191	355	46	48	1 038	0	0	0	0	0	0	(100,0)	(100,0)
Ishpingo	84	66	53	131	313	91	134	1 342	115	400	39	117	32	52	(37,8)	36,7
Isullija	0	0	0	0	0	0	0	0	0	0	0	0	0	0	-	-
Lagarto Caspi	0	65	0	211	5	165	0	446	0	0	0	0	0	0	-	-
Leche Caspi	0	0	0	0	0	0	0	0	0	0	0	0	0	0	-	-
Manchinga	4	5	5	58	45	12	39	216	36	0	0	0	6	5	33,8	(8,9)
Marupa	0	0	0	0	0	0	0	70	0	0	14	0	0	0	-	(80,7)
Mashonaste	0	0	0	0	0	0	0	52	0	0	0	0	0	0	-	(100,0)
Moena	114	200	240	292	316	195	268	2 488	142	65	156	112	222	119	4,1	(16,5)
Palisangre	0	0	0	0	0	0	0	7	0	0	0	0	0	0	-	(100,0)
Palto Moena	0	0	0	0	0	0	0	0	0	0	0	0	0	0	-	-
Papelilo Caspi	50	0	0	17	33	17	17	162	151	0	24	0	0	0	(100,0)	124,8
Pashaco	0	32	70	82	6	0	0	483	0	0	0	0	0	0	-	(100,0)
Pumaquiرو	0	0	0	0	0	0	0	0	0	0	5	0	11	0	-	-
Quillobordón	0	0	0	0	0	0	0	0	0	0	0	0	0	0	-	-
Quina Quina	50	0	0	17	33	17	17	169	151	0	0	0	0	0	(100,0)	77,5
Quinilla	43	0	34	43	111	60	4	424	170	0	7	0	0	0	(100,0)	1,9
Renaco	0	44	0	9	20	52	8	207	0	0	0	0	0	0	-	(100,0)
Rifari	0	0	0	0	0	0	0	0	0	0	0	0	0	0	-	-
Rifón de Huangana	0	12	0	42	36	37	0	194	0	0	0	0	0	0	-	(100,0)
Sachacasho	0	0	0	0	0	0	0	17	0	27	0	0	0	0	-	63,4
Sapote	0	0	64	105	107	84	0	441	120	39	0	0	0	0	-	94,4
Tornillo	736	2 739	2 413	2 033	1 986	1 443	1 437	16 734	870	726	632	665	665	539	(26,8)	(12,5)
Tulpay	0	0	0	0	12	0	0	36	0	0	0	0	0	0	-	(100,0)
Vilco	0	5	13	0	6	0	13	59	0	0	0	0	0	0	-	(100,0)
Otros	77	130	0	0	56	139	571	1 186	70	61	143	83	195	72	(6,8)	115,5

Cuadro N° 09

SAN MARTIN : PRODUCCION DE MADERA ASERRADA 2001-2002 1/

(Metros cúbicos)

	2 001							TOTAL 2 001	2 002						Var.% 2002/2001	
	Jun.	Jul.	Ago.	Sep.	Oct.	Nov.	Dic.		Ene.	Feb.	Mar.	Abr.	May.	Jun.	Jun.	Ene.-Jun.
TOTAL	1 236	2 404	2 187	3 260	3 082	2 500	2 574	24 028	1 679	1 660	1 718	1 633	1 531	1 235	(0.1)	17.9
Alfaro	153	0	161	126	167	0	37	643	96	17	20	16	0	8	(94,8)	3,1
Ana Caspi	0	0	0	0	0	0	0	0	0	0	0	0	0	0	-	-
Azúfre	12	0	0	0	2	0	0	25	4	0	0	0	2	0	(100,0)	(74,6)
Bolaina	24	12	71	0	80	24	0	481	0	0	0	27	0	26	11,4	(81,8)
Cachimbo	0	0	0	8	0	640	0	663	0	14	7	6	5	0	-	109,4
Caoba	0	81	49	728	563	0	434	2 248	130	171	163	131	128	170	-	127,0
Capirona	0	0	3	0	0	0	0	3	0	0	0	0	0	0	-	-
Casho caspi	0	0	0	0	0	0	0	0	0	0	0	0	0	0	-	-
Catahua	0	3	45	64	60	34	7	232	1	19	0	0	5	3	-	42,4
Cedro	7	9	9	2	8	0	16	73	31	4	44	56	23	0	(100,0)	453,2
Cedro huasca	164	311	29	226	184	296	219	1 943	135	165	84	96	64	85	(48,5)	(7,3)
Chamiza	0	0	0	0	0	0	0	9	0	0	0	0	0	0	-	(100,0)
Chontaquiرو	0	11	0	0	15	0	0	25	0	0	0	0	0	0	-	-
Cocobolo	0	21	20	15	18	0	0	144	0	0	0	0	0	0	-	(100,0)
Congona	0	0	0	0	0	0	0	0	0	0	0	0	0	0	-	-
Copaiba	0	0	0	9	0	0	0	18	0	0	0	21	0	0	-	157,4
Cumala	0	0	5	0	0	0	0	39	0	0	7	1	1	7	-	(50,7)
Espintana	0	0	0	0	0	0	0	0	0	0	0	0	0	0	-	-
Estoraque	51	53	51	175	119	169	226	1 320	352	515	667	641	643	381	653,7	505,9
Favorito	49	38	109	44	42	4	0	424	0	0	0	0	0	0	(100,0)	(100,0)
Higuerilla	145	176	142	226	123	175	161	2 313	0	0	0	0	0	0	(100,0)	(100,0)
Huangana Shiringa	0	0	0	0	0	0	0	24	0	28	0	0	22	0	-	111,3
Huayruro	0	0	0	0	0	0	0	63	0	19	22	19	14	47	-	90,7
Huimba	37	12	0	100	185	24	25	540	0	0	0	0	0	0	(100,0)	(100,0)
Isplingo	63	34	28	68	145	47	0	614	71	22	22	87	17	27	(57,0)	(15,6)
Isullija	0	0	0	0	0	0	0	0	0	0	0	0	0	0	-	-
Leche Caspi	0	0	0	0	0	0	0	18	0	0	0	0	0	0	-	(100,0)
Lagarto caspi	9	34	0	109	2	86	0	240	0	0	0	0	10	0	(100,0)	2,1
Manchinga	2	2	2	30	24	6	20	87	19	0	0	0	0	3	46,8	953,1
Marupa	0	0	0	0	0	0	0	42	0	0	7	0	0	0	-	(83,2)
Mashonaste	0	0	0	0	0	0	0	27	0	0	0	0	0	0	-	(100,0)
Moena	54	103	133	151	162	100	140	1 297	83	41	78	74	115	71	32,1	(8,9)
Palisangre	0	0	0	0	0	0	0	8	0	0	0	0	0	0	-	(100,0)
Papelillo Caspi	0	0	0	0	0	0	0	5	0	0	13	0	23	0	-	621,0
Pashaco	0	17	36	43	3	0	0	262	0	0	2	0	0	0	-	(98,6)
Pumaquiرو	0	0	0	0	0	0	0	0	0	0	0	0	6	0	-	-
Quillobordón	0	0	0	0	0	0	0	0	0	0	0	0	0	0	-	-
Quina Quina	0	0	0	0	0	0	0	0	0	0	0	0	9	0	-	-
Quinilla	0	0	0	0	0	0	0	28	0	0	4	0	7	0	-	(61,3)
Renaco	0	23	0	5	10	27	4	108	0	0	0	0	0	0	-	(100,0)
Rifari	0	0	0	0	0	0	0	0	0	0	0	0	0	0	-	-
Riñón de Huangana	0	6	0	22	19	19	0	98	0	0	0	0	0	0	-	(100,0)
Sachacasho	0	0	0	0	55	0	0	64	0	14	0	0	0	0	-	63,4
Tarasco	0	0	0	0	1 054	0	0	1 063	0	0	0	0	10	0	-	14,2
Tornillo	435	1 399	1 252	1 055	6	775	930	7 988	703	579	504	416	351	370	(15,0)	13,7
Tulpay	0	0	0	0	3	0	0	9	0	0	0	0	0	0	-	(100,0)
Vilco	0	2	7	0	0	0	7	30	0	0	0	0	0	0	-	(100,0)
Sapote	0	7	33	54	0	41	196	351	29	20	0	0	0	0	-	152,2
Otros	31	50	0	0	31	33	154	457	25	32	75	43	77	37	21,9	52,0

Fuente: Oficina Regional de Recursos Naturales de San Martín

1/ Preliminar

Cuadro N° 10

SAN MARTIN: INDICADORES DE LA PRODUCCION INDUSTRIAL 2001-2002

	2 001							TOTAL 2 001	2 002						Var.% 2002/2001	
	Jun.	Jul.	Ago.	Sep.	Oct.	Nov.	Dic.		Ene.	Feb.	Mar.	Abr.	May.	Jun.	Jun.	Ene.-Jun.
Manteca de palma (t.m.)	943	1 077	1 332	812	1 112	599	349	10 809	794	827	1 136	1 182	930	852	<u>(9,6)</u>	<u>3,5</u>
Aceites de palma (t.m.)	730	872	774	637	1 358	1 082	851	10 462	759	1 004	1 227	1 124	942	889	21,7	21,6
Madera aserrada (m3)	1 236	2 404	2 187	3 260	3 082	2 500	2 574	24 028	1 679	1 660	1 718	1 633	1 531	1 235	(0,1)	17,9
Parquet (m3)	74	-	21	25	106	25	38	409	25	17	69	18	0	0	(100,0)	(33,5)
Cemento(t.m.)	4 284	3 948	5 348	4 702	5 647	6 854	6 642	55 601	9 242	9 798	10 733	8 952	8 846	7 828	82,7	146,7

Fuente: Empresas Industriales seleccionadas - INRENA

Cuadro N° 11

SAN MARTIN : ARRIBOS Y PERNOCTACIONES A LOS ESTABLECIMIENTOS DE HOSPEDAJE DE SAN MARTIN

(Número de turistas)

	2 001							TOTAL 2 0 0 1	2 002						Var.% 2002/2001	
	Jun.	Jul.	Ago.	Sep.	Oct.	Nov.	Dic.		Ene.	Feb.	Mar.	Abr.	May.	Jun.	Jun.	Ene.-Jun.
ARRIBOS	<u>13 003</u>	<u>13 554</u>	<u>11 174</u>	<u>9 553</u>	<u>10 382</u>	<u>10 995</u>	<u>10 327</u>	<u>133 866</u>	<u>10 205</u>	<u>10 151</u>	<u>11 531</u>	<u>10 046</u>	<u>10 609</u>	<u>11 963</u>	<u>(8,0)</u>	<u>(5,0)</u>
Nacionales	12 555	13 098	10 673	9 299	10 129	10 749	10 068	130 203	9 931	9 920	11 270	9 817	10 384	11 721	(6,6)	(4,8)
Extranjeros	448	456	501	254	253	246	259	3 663	274	231	261	229	225	242	(46,0)	(13,7)
PERNOCTACIONES	<u>20 392</u>	<u>19 204</u>	<u>18 792</u>	<u>16 426</u>	<u>17 484</u>	<u>16 287</u>	<u>15 175</u>	<u>201 922</u>	<u>17 308</u>	<u>15 218</u>	<u>19 078</u>	<u>15 700</u>	<u>15 494</u>	<u>18 270</u>	<u>(10,4)</u>	<u>2,6</u>
Nacionales	19 329	17 812	17 374	15 863	16 742	15 609	14 583	192 723	16 671	14 613	18 381	15 074	14 956	17 653	(8,7)	2,8
Extranjeros	1 063	1 392	1 418	563	742	678	592	9 199	637	605	697	626	538	617	(42,0)	(2,5)

Fuente: Dirección Regional de Turismo de San Martín

Cuadro N° 12

SAN MARTIN: IMPORTACIONES FOB POR LA ADUANA DE TARAPOTO 2001-2002

(Miles de U.S. Dólares)

	2 001							TOTAL 2 001	2 002						Var.% 2002/2001	
	Jun.	Jul.	Ago.	Sep.	Oct.	Nov.	Dic.		Ene.	Feb.	Mar.	Abr.	May.	Jun.	Jun.	Ene.-Jun.
<u>TOTAL IMPORTACIONES</u>	<u>0</u>	<u>0</u>	<u>0</u>	<u>0</u>	<u>0</u>	<u>0</u>	<u>0</u>	<u>0</u>	<u>0</u>	<u>0</u>	<u>0</u>	<u>0</u>	<u>0</u>	<u>0</u>	-	-
<u>Bienes de Consumo</u>	<u>0</u>	<u>0</u>	<u>0</u>	<u>0</u>	<u>0</u>	<u>0</u>	<u>0</u>	<u>0</u>	<u>0</u>	<u>0</u>	<u>0</u>	<u>0</u>	<u>0</u>	<u>0</u>	-	-
Bienes no duraderos	0	0	0	0	0	0	0	0	0	0	0	0	0	0	-	-
Bienes duraderos	0	0	0	0	0	0	0	0	0	0	0	0	0	0	-	-
<u>Materias primas e insumos</u>	<u>0</u>	<u>0</u>	<u>0</u>	<u>0</u>	<u>0</u>	<u>0</u>	<u>0</u>	<u>0</u>	<u>0</u>	<u>0</u>	<u>0</u>	<u>0</u>	<u>0</u>	<u>0</u>	-	-
Combustibles-lubricante:	0	0	0	0	0	0	0	0	0	0	0	0	0	0	-	-
Materias para agricultura:	0	0	0	0	0	0	0	0	0	0	0	0	0	0	-	-
Materias para industria:	0	0	0	0	0	0	0	0	0	0	0	0	0	0	-	-
<u>Bienes de Capital</u>	<u>0</u>	<u>0</u>	<u>0</u>	<u>0</u>	<u>0</u>	<u>0</u>	<u>0</u>	<u>0</u>	<u>0</u>	<u>0</u>	<u>0</u>	<u>0</u>	<u>0</u>	<u>0</u>	-	-
Materiales de construcción	0	0	0	0	0	0	0	0	0	0	0	0	0	0	-	-
Bienes para la agricultura:	0	0	0	0	0	0	0	0	0	0	0	0	0	0	-	-
Bienes para la industria:	0	0	0	0	0	0	0	0	0	0	0	0	0	0	-	-
Equipos de transporte	0	0	0	0	0	0	0	0	0	0	0	0	0	0	-	-

Fuente: Aduana de Tarapoto

Cuadro N° 13

SAN MARTIN: RECAUDACION TRIBUTARIA 2001-2002

(Miles de Nuevos Soles)

	Jun.	Jul.	Ago.	2 001 Sep.	Oct.	Nov.	Dic.	TOTAL 2 001	Ene.	Feb.
<u>TOTAL RECAUDACION</u>	<u>2 231</u>	<u>2 361</u>	<u>2 447</u>	<u>2 378</u>	<u>2 778</u>	<u>2 353</u>	<u>2 301</u>	<u>30 077</u>	<u>3 030</u>	<u>2 487</u>
<u>Ingresos Tributarios</u>	<u>2 189</u>	<u>2 319</u>	<u>2 403</u>	<u>2 358</u>	<u>2 750</u>	<u>2 324</u>	<u>2 273</u>	<u>29 667</u>	<u>3 013</u>	<u>2 466</u>
Imp. a la Renta	1 398	1 383	1 412	1 362	1 501	1 486	1 436	17 676	2 264	1 641
Imp. a las importaciones	14	20	11	5	16	6	38	199	8	4
Imp. General a las Ventas	423	519	579	626	425	447	486	6 578	410	524
Imp. Select. al Consumo	0	4	18	5	3	9	8	79	3	5
Otros ingresos tributarios	354	393	383	360	805	376	305	5 135	328	292
<u>Ingresos No Tributarios</u>	<u>42</u>	<u>42</u>	<u>44</u>	<u>20</u>	<u>28</u>	<u>29</u>	<u>28</u>	<u>1 271</u>	<u>17</u>	<u>21</u>

Fuente: SUNAT, SUNAD.

Cuadro N° 14

SAN MARTIN: SALDOS DE DEPOSITOS DEL SISTEMA FINANCIERO POR ENTIDAD 2001-2002

(Miles de Nuevos Soles)

	2 001							2 002						Var %	
	Jun.	Jul.	Ago.	Sep.	Oct.	Nov.	Dic.	Ene.	Feb.	Mar.	Abr.	May.	Jun.	Mes	Annual
TOTAL SISTEMA FINANCIERO	129 854	129 504	133 117	138 660	135 579	135 925	136 511	131 366	133 226	130 370	140 919	143 680	142 214	(1,0)	9,5
A. EMPR. BANCARIAS	108 621	106 623	108 817	112 526	108 189	107 680	107 450	101 366	102 388	100 060	108 020	109 492	106 231	(3,0)	(2,2)
Continental	65 293	60 633	62 223	65 310	62 379	58 928	55 477	53 754	51 874	50 815	55 525	54 917	52 243	(4,9)	(20,0)
Crédito	40 157	42 827	43 182	42 874	41 371	43 900	45 241	39 569	43 159	41 058	43 072	44 240	43 564	(1,5)	8,5
Interbank	2 446	2 415	2 674	3 735	3 836	4 243	6 151	7 431	7 027	7 746	8 984	10 033	9 942	(0,9)	306,6
Trabajo	725	748	738	607	603	610	581	611	328	441	440	302	481	59,2	(33,6)
B. EMPR. NO BANCARIAS	21 233	22 881	24 300	26 134	27 390	28 244	29 060	30 000	30 838	30 310	32 898	34 189	35 983	5,2	69,5
C.R.A.C. San Martín	19 876	21 524	22 877	24 614	25 592	26 446	26 994	27 964	28 112	28 401	30 652	31 942	32 851	2,8	65,3
C.M.A.C. Paita	1 357	1 357	1 423	1 520	1 799	1 799	2 066	2 036	2 726	1 909	2 247	2 247	3 132	39,4	130,7
C. BANCO DE LA NACION	0	0	0	0	0	0	0	0	0	0	0	0	0	-	-

Fuente: Instituciones Financiera

Cuadro N° 15

SAN MARTIN: SALDO DE DEPOSITOS DEL SISTEMA FINANCIERO SEGÚN MODALIDAD 2001-2002

(Miles de Nuevos Soles)

	2 001							2 002						Var %	
	Jun.	Jul.	Ago.	Sep.	Oct.	Nov.	Dic.	Ene.	Feb.	Mar.	Abr.	May.	Jun.	Mes	Anual
<u>TOTAL DEPOSITOS</u>	<u>129 854</u>	<u>129 504</u>	<u>133 117</u>	<u>138 660</u>	<u>135 579</u>	<u>135 925</u>	<u>136 511</u>	<u>131 366</u>	<u>133 226</u>	<u>130 370</u>	<u>140 919</u>	<u>143 680</u>	<u>142 214</u>	<u>(1,0)</u>	<u>9,5</u>
<u>A. DEPOSITOS A LA VISTA</u>	<u>22 176</u>	<u>22 169</u>	<u>24 471</u>	<u>27 265</u>	<u>21 439</u>	<u>20 821</u>	<u>20 744</u>	<u>15 768</u>	<u>20 955</u>	<u>18 050</u>	<u>24 845</u>	<u>26 566</u>	<u>23 062</u>	<u>(13,2)</u>	<u>4,0</u>
Empresas Bancarias	20 352	19 992	22 891	26 171	20 345	19 958	19 906	14 855	20 067	17 278	23 949	25 640	22 260	(13,2)	9,4
Empresas No Bancarias	1 824	2 177	1 580	1 095	1 095	863	838	913	888	772	896	925	802	(13,4)	(56,1)
Banco de la Nación	0	0	0	0	0	0	0	0	0	0	0	0	0	-	-
<u>B. DEPOSITOS DE AHORRO</u>	<u>50 145</u>	<u>50 340</u>	<u>51 103</u>	<u>50 660</u>	<u>51 556</u>	<u>52 568</u>	<u>53 725</u>	<u>53 552</u>	<u>50 565</u>	<u>48 679</u>	<u>49 586</u>	<u>49 672</u>	<u>49 958</u>	<u>0,6</u>	<u>(0,4)</u>
Empresas Bancarias	43 543	43 011	43 119	41 912	42 543	43 048	44 469	43 771	40 569	40 023	39 940	39 738	39 889	0,4	(8,4)
Empresas No Bancarias	6 602	7 329	7 984	8 749	9 013	9 520	9 255	9 781	9 996	8 657	9 646	9 935	10 069	1,4	52,5
<u>C. DEPOSITOS A PLAZO</u>	<u>57 533</u>	<u>56 995</u>	<u>57 543</u>	<u>60 735</u>	<u>62 584</u>	<u>62 536</u>	<u>62 042</u>	<u>62 046</u>	<u>61 706</u>	<u>63 640</u>	<u>66 488</u>	<u>67 442</u>	<u>69 194</u>	<u>2,6</u>	<u>20,3</u>
Empresas Bancarias	44 726	43 619	42 807	44 444	45 302	44 674	43 075	42 739	41 752	42 759	44 132	44 114	44 082	(0,1)	(1,4)
Empresas No Bancarias	12 807	13 376	14 736	16 291	17 282	17 862	18 967	19 306	19 954	20 881	22 356	23 328	25 113	7,7	96,1

Fuente: Instituciones Financiera

Cuadro N° 16

SAN MARTIN: SALDOS DE DEPOSITOS DEL SISTEMA FINANCIERO SEGÚN MONEDA 2001-2002

(Miles de Nuevos Soles)

	2 001							2 002						Var %	
	Jun.	Jul.	Ago.	Sep.	Oct.	Nov.	Dic.	Ene.	Feb.	Mar.	Abr.	May.	Jun.	Mes	Annual
TOTAL DEPOSITOS	<u>129 854</u>	<u>129 504</u>	<u>133 117</u>	<u>138 660</u>	<u>135 579</u>	<u>135 925</u>	<u>136 511</u>	<u>131 366</u>	<u>133 226</u>	<u>130 370</u>	<u>140 919</u>	<u>143 680</u>	<u>142 214</u>	<u>(1,0)</u>	<u>9,5</u>
A. MONEDA NACIONAL	<u>56 461</u>	<u>56 006</u>	<u>58 215</u>	<u>63 794</u>	<u>57 906</u>	<u>59 580</u>	<u>60 914</u>	<u>54 228</u>	<u>59 512</u>	<u>56 909</u>	<u>65 838</u>	<u>66 893</u>	<u>66 074</u>	<u>(1,2)</u>	<u>17,0</u>
Depósitos Vista	18 374	17 844	19 168	22 986	15 999	16 666	16 507	10 498	16 599	14 029	19 501	20 551	17 495	(14,9)	(4,8)
Depósitos de Ahorr	24 126	24 570	24 533	25 266	25 626	26 149	28 538	28 328	27 048	26 170	28 194	27 596	28 489	3,2	18,1
Depósitos a Plazo	13 961	13 592	14 514	15 542	16 280	16 765	15 869	15 402	15 865	16 710	18 143	18 746	20 089	7,2	43,9
B. MONEDA EXTRANJERA	<u>73 393</u>	<u>73 498</u>	<u>74 902</u>	<u>74 866</u>	<u>77 674</u>	<u>76 345</u>	<u>75 596</u>	<u>77 138</u>	<u>73 714</u>	<u>73 461</u>	<u>75 081</u>	<u>76 787</u>	<u>76 140</u>	<u>(0,8)</u>	<u>3,7</u>
Depósitos Vista	3 802	4 325	5 302	4 279	5 440	4 155	4 237	5 269	4 356	4 021	5 344	6 015	5 567	(7,5)	46,4
Depósitos de Ahorr	26 019	25 770	26 570	25 394	25 930	26 419	25 186	25 224	23 517	22 509	21 392	22 077	21 469	(2,8)	(17,5)
Depósitos a Plazo	43 572	43 403	43 030	45 193	46 303	45 771	46 173	46 644	45 841	46 931	48 345	48 696	49 105	0,8	12,7

Fuente: Instituciones Financiera

Cuadro N° 17

SAN MARTIN: SALDOS DE COLOCACIONES TOTALES DEL SISTEMA FINANCIERO DE 2001-2002

(Miles de Nuevos Soles)

	2 001							2 002						Var %	
	Jun.	Jul.	Ago.	Sep.	Oct.	Nov.	Dic.	Ene.	Feb.	Mar.	Abr.	May.	Jun.	Mes	Annual
TOTAL SISTEMA FINANCIERO	148 672	146 098	148 677	150 926	154 435	153 720	159 287	161 554	166 996	166 069	167 837	167 457	171 496	2,4	15,4
A. EMPRESAS BANCARIAS	106 172	103 939	105 955	104 951	107 158	105 809	109 812	110 905	115 208	112 395	113 169	114 320	116 793	2,2	10,0
Continental	50 990	48 328	49 747	49 357	49 487	46 965	50 619	50 609	54 584	50 994	52 011	52 926	53 521	1,1	5,0
Crédito	10 511	10 473	10 876	10 602	12 088	11 895	11 811	12 270	12 369	13 058	13 457	12 653	13 262	4,8	26,2
Interbank	33 909	34 110	34 207	33 840	34 263	35 324	35 818	36 471	36 536	36 390	35 581	36 397	37 527	3,1	10,7
Banco del Trabajo	10 762	11 028	11 125	11 151	11 321	11 626	11 564	11 555	11 718	11 954	12 121	12 343	12 484	1,1	16,0
B. EMPRESAS NO BANCARIAS	42 501	42 159	42 722	45 974	47 278	47 912	49 475	50 649	51 788	53 674	54 668	53 137	54 703	2,9	28,7
C.R.A.C. San Martín	34 471	33 937	33 417	35 616	36 194	36 573	36 874	37 444	37 776	39 043	39 781	38 108	39 007	2,4	13,2
C.M.A.C. Paita	4 727	4 726	5 613	6 499	7 031	7 031	8 197	8 682	9 339	9 662	9 844	9 844	10 511	6,8	122,4
Financiera Solución	3 303	3 496	3 692	3 859	4 053	4 308	4 404	4 523	4 673	4 969	5 043	5 185	5 185	0,0	57,0
C. BANCO DE LA NACION	0	0	0	0	0	0	0	0	0	0	0	0	0	-	-
TOTAL SISTEMA FINANCIERO	148 672	146 098	148 677	150 926	154 435	153 720	159 117	161 554	166 996	166 069	167 837	167 457	171 496	2,4	15,4
Moneda Nacional	101 506	101 586	102 542	103 686	107 328	109 695	112 139	113 492	116 196	118 964	121 203	120 646	123 388	2,3	21,6
Moneda Extranjera	47 166	44 512	46 135	47 240	47 108	44 025	46 978	48 062	50 800	47 105	46 633	46 811	48 108	2,8	2,0

Fuente: Instituciones Financiera

Cuadro N° 18

SAN MARTIN : RATIO DE CARTERA PESADA DEL SISTEMA FINANCIERO DE 2001-2002

	Jun.	Jul.	Ago.	Sep.	Oct.	Nov.	Dic.	2 002					
								Ene.	Feb.	Mar.	Abr.	May.	Jun.
<u>Sistema Bancario</u>	<u>11.6</u>	<u>11.2</u>	<u>11.4</u>	<u>11.4</u>	<u>11.1</u>	<u>11.0</u>	<u>10.2</u>	<u>11.6</u>	<u>10.4</u>	<u>10.9</u>	<u>9.9</u>	<u>9.6</u>	<u>9.4</u>
<u>Empresas Bancarias</u>	<u>10.1</u>	<u>10.4</u>	<u>10.4</u>	<u>10.6</u>	<u>10.4</u>	<u>9.4</u>	<u>10.4</u>	<u>11.2</u>	<u>9.7</u>	<u>10.5</u>	<u>10.3</u>	<u>9.9</u>	<u>9.9</u>
Continental	5,8	6,5	6,5	6,5	6,4	4,7	7,0	8,4	6,6	8,3	8,0	7,3	7,2
Crédito	17,3	16,3	18,0	20,9	18,9	16,4	17,7	20,2	15,9	15,1	15,3	16,2	16,2
Interbank	17,0	16,9	16,7	16,7	16,4	15,8	15,7	15,2	14,9	14,9	14,9	14,4	14,3
Trabajo	1,5	1,5	1,5	0,7	0,7	1,4	1,4	1,4	1,4	1,4	1,4	1,3	1,3
<u>Empresas no Bancarias</u>	<u>15.6</u>	<u>13.3</u>	<u>14.1</u>	<u>13.1</u>	<u>13.0</u>	<u>15.1</u>	<u>9.7</u>	<u>12.5</u>	<u>12.1</u>	<u>11.9</u>	<u>9.0</u>	<u>8.8</u>	<u>8.5</u>
C.R.A.C. San Martín	17,0	14,4	15,6	14,7	14,5	16,9	10,3	13,9	13,6	13,1	10,6	10,5	9,5
C.M.A.C. Paita	5,4	5,4	4,9	4,8	5,4	5,4	6,5	6,6	6,2	7,0	6,7	6,7	8,5
Financiera solución	n.d.	n.d.	n.d.	n.d.	n.d.	n.d.	n.d.	0,6	1,1	0,3	0,5	0,3	0,3

Fuente: Instituciones Financiera