

PRESENTACIÓN

En mayo 2002, la variación del IPC de Moyobamba fue de 0,3 por ciento, con lo cual acumuló una **inflación** de 0,6 por ciento en los cinco meses, y una inflación anual del -1,5 por ciento. El comportamiento mensual se explicó por mayores precios en los grupos "Alimentos y Bebidas" y "Alquiler de Vivienda, Combustibles y electricidad", contrarrestados por disminuciones en "Otros Bienes y Servicios". El resto de grupos no registró variación alguna.

En el mercado bancario, la cotización promedio del **tipo de cambio** venta se incrementó a S/. 3,453 por dólar, lo que significó una depreciación de 0,4 por ciento respecto al promedio de abril; sin embargo, en los últimos doce meses se ha producido una apreciación de 4,1 por ciento.

La **producción** de los diferentes sectores productivos en el mes de mayo, comparada con la del mismo mes del año anterior registró un comportamiento variado, así, el VBP del sector Agropecuario disminuyó en 11,8 por ciento, al disminuir el valor del producto agrícola (-14,2 por ciento), debido al menor volumen de producción. El valor del producto pecuario creció en 15,3 por ciento impulsado por la mayor producción de carnes y huevos. El sector pesca se retrajo en 1,2 por ciento, lo mismo la mayor parte de rubros industriales, con excepción del cemento (121,5 por ciento), entre ellos madera aserrada (-12,7 por ciento), aceite (-7,3 por ciento) y manteca de palma (-21,5 por ciento). El turismo también registró indicadores negativos al contraerse tanto los arribos (-5,7 por ciento) cuanto las pernoctaciones (-4,3 por ciento).

La producción acumulada al quinto mes, continuó en declive, la actividad agropecuaria presentó una disminución de 6,0 por ciento comparada con igual período anterior, al decaer la actividad agrícola (-8,6 por ciento), pese al crecimiento observado en el producto pecuario (16,3 por ciento). La producción pesquera aumentó en 4,8 por ciento; asimismo, todas las ramas industriales como: cemento (161,7 por ciento), aceite (21,6 por ciento), manteca (6,2 por ciento), madera aserrada (21,2 por ciento) y parquet (8,0 por ciento). En la actividad turística, los arribos disminuyeron en 3,7 por ciento, en tanto que las pernoctaciones se incrementaron en 6,9 por ciento, al incrementarse el período de permanencia.

La aduana de Tarapoto no registra operaciones de **comercio exterior** desde noviembre 2000, debido a que los importadores y exportadores de San Martín utilizan los puertos y aeropuertos de la costa e Iquitos; en el caso de importaciones se acogen al D.S. 015-94-EF que permite ingresar productos por el puerto y aeropuerto del Callao y, puerto de Paita, hacia la zona de aplicación del Convenio de Cooperación Aduanera Peruano - Colombiano.

La **recaudación** mensual de impuestos registró un crecimiento real de 0,8 por ciento, con respecto a igual mes del año anterior, este comportamiento positivo se explica principalmente por mayores ingresos por impuesto a la renta (12,1 por ciento), ligeramente atenuados por menor rendimiento del IGV y otros ingresos tributarios. La recaudación acumulada en los primeros cinco meses del año ascendió a S/. 13,88 millones, mayor en 5,6 por ciento con respecto al año anterior, debido exclusivamente al incremento registrado en los ingresos por impuesto a la renta.

Al 31 de mayo, el saldo de **colocaciones** del Sistema Financiero de San Martín ascendió a S/. 167,4 millones, mayor en S/. 17,3 millones (11,5 por ciento) respecto al mismo día del año anterior, lo cual equivale a un crecimiento real anual de 11,7 por ciento. Las colocaciones en moneda nacional experimentaron una expansión real anual de 19,4 por ciento; en cambio, las de moneda extranjera disminuyeron en 4,2 por ciento, ocasionando que el porcentaje de dolarización del crédito disminuyera de 32,6 a 28,0 por ciento. La cartera pesada registró un saldo de S/. 16,0 millones, equivalente al 9,6 por ciento del total de colocaciones, el año anterior representaba el 12,3 por ciento al mes de mayo. La morosidad promedio llegó a 8,4 por ciento de las colocaciones en moneda nacional y a 12,6 por ciento en moneda extranjera.

Los **depósitos** ascendieron a S/. 143,68 millones, superando el nivel de mayo del año anterior en S/. 10,68 millones (8,0 por ciento), lo que representó un crecimiento real de 8,3 por ciento, ocasionado tanto por el aumento de los depósitos en moneda nacional (17,5 por ciento) como extranjera (1,3 por ciento). El crecimiento de la liquidez se dio particularmente en los depósitos a la vista de las empresas bancarias y, en los depósitos de ahorro y plazo de las empresas no bancarias.

En mayo, la tasa de interés preferencial para préstamos corporativos a 90 días bajó ligeramente de 3,8 a 3,5 por ciento; lo mismo en moneda extranjera pasó de 2,9 a 2,7 por ciento. La tasa activa en moneda nacional (TAMN) se mantuvo en 19,9 por ciento, mientras la de moneda extranjera (TAMEX) disminuyó de 10,1 a 9,9 por ciento. Por su parte, la tasa pasiva en moneda nacional continuó cayendo, al pasar de 3,4 a 3,2 por ciento; mientras en moneda extranjera permaneció en 1,6 por ciento.

I. INFLACIÓN Y TIPO DE CAMBIO.

1. Inflación.

En Mayo, el IPC de la ciudad de Moyobamba registró una variación de 0,3 por ciento, con lo cual acumuló una inflación de 0,6 por ciento en los cinco primeros meses y una inflación anual de -1,5 por ciento. El comportamiento mensual se explicó por el aumento de precios en el grupo "Alimentos y Bebidas" y "Alquiler de Vivienda, Combustibles y Electricidad" que conforman el 68,7 por ciento de la canasta de consumo local; los incrementos se dieron particularmente, en los subgrupos hortalizas y legumbres frescas (14,1 por ciento), azúcar (4,8 %), energía eléctrica (1,1 %) y combustibles (0,6 %). El único grupo que experimentó variación negativa en sus precios fue el de "Otros Bienes y Servicios"; otros cinco grupos no registraron variación.

En la variación acumulada al mes de mayo, destacaron los incrementos de precios en los subgrupos: leche, queso y huevos (11,9 %), hortalizas y legumbres frescas (25,2 %), libros periódicos y revistas (4,4 %); asimismo las disminuciones en pan y cereales (-2,2 %), grasas y aceites comestibles (-4,6 %), frutas (-7,5 %), reparación de calzado (-2,4 %), combustibles (-0,7 %) y transporte terrestre (-2,3 %).

MOYOBAMBA: TASA DE INFLACIÓN MENSUAL Y ACUMULADA
(Variación porcentual)

	May. 2001	May. 2002	Ene.- May. 2001	Ene.-May. 2002
Indice General	0,4	0,3	2,7	0,6
Alimentos y Bebidas	0,2	0,5	3,0	1,2
Vestido y Calzado	1,1	0,0	2,7	-0,2
Alq.Viv. Comb. Ele.	0,6	0,4	4,0	-0,2
Mueb. Ens. Y Man.	0,6	0,0	0,9	-0,3
Cuid. Consv. Salud	1,1	0,0	2,1	0,5
Transp. Y Comunc.	0,3	0,0	0,3	-0,9
Esparc. Div. Serv.	0,4	0,0	2,0	3,0
Otros Bs. Y Ss.	0,6	-0,1	2,3	-0,5

Fuente: Oficina Departamental de Estadística e Informática Moyobamba.

2. Tipo de Cambio

En mayo, la cotización promedio del tipo de cambio venta en el mercado bancario se incrementó de S/. 3,440 a S/. 3,453 por dólar, lo que significó una depreciación de 0,4 por ciento respecto al promedio de abril. Sin embargo, en los últimos doce meses se ha producido una apreciación de 4,1 por ciento.

TIPO DE CAMBIO Y DEVALUACION

	Tipo Cambio Nominal 1/				Indice del Tipo de Cambio Real Var.% Mens.	
	Compra	Venta	Var.% Mens.	Var.% 12 Meses	Bilateral 2/	Multilateral 3/
2000	3,487	3,490		3,1		
2001	3,505	3,508		-2,4		
Mayo	3,598	3,602	1,2	2,8	1,6	0,9
Junio	3,529	3,533	-1,9	1,3	-1,7	-2,6
Julio	3,502	3,505	-0,8	0,7	-1,2	-1,5
Agosto	3,490	3,493	-0,3	0,4	0,0	1,2
Setiembre	3,489	3,491	-0,1	0,1	0,3	0,0
Octubre	3,459	3,461	-0,9	-2,1	-1,2	-1,6
Noviembre	3,438	4,441	-0,6	-2,5	-0,3	0,1
Diciembre	3,434	3,437	-0,1	-2,4	-0,4	0,1
2002						
Enero	3,458	3,461	0,7	-1,8	1,5	-0,2
Febrero	3,476	3,478	0,5	-1,5	0,9	-1,2
Marzo	3,455	3,457	-0,6	-1,8	-0,6	-0,8
Abril	3,438	3,440	-0,5	-3,4	-0,7	-0,5
Mayo	3,450	3,453	0,4	-4,1	0,2	0,6

1/ Corresponde al Tipo de Cambio Bancario Promedio del Sistema Bancario.

2/ Considera el índice de precios de los Estados Unidos de América. Mide el grado de depreciación real (base 1994 =100)

3/ Considera los índices de nuestros 20 principales socios comerciales. Mide el grado de depreciación real (base 1994 =100)

II. PRODUCCIÓN SECTORIAL.

1. Producción Agropecuaria.

En mayo, el SENAMHI reportó temperaturas altas en toda la región San Martín, sin embargo, las temperaturas más elevadas se reportaron en el Huallaga Central, Bajo Mayo y Alto Huallaga; y las más bajas, en el Alto Mayo. El recalentamiento de los valles, precedido de lluvias, causaron quemados en los cultivos de maíz y arroz con leves consecuencias.

El VBP agropecuaria de *San Martín*, a precios de 1994, disminuyó en 11,8 por ciento en mayo, con relación a igual mes del año anterior, al decaer la producción agrícola en 14,2 por ciento, pese al crecimiento de la producción pecuaria. (15,3 por ciento). El volumen de producción agrícola disminuyó en 10,7 por ciento frente al mes de referencia, al disminuir la producción de los principales cultivos agrícolas con excepción de arroz (2,3 por ciento) y palma aceitera (9,6 por ciento). Disminuyeron sus volúmenes de producción el plátano (-20,5 por ciento), yuca (-4,7 por ciento), caña de azúcar (-22,3 por ciento), maíz amarillo duro (-32,8 por ciento) y café (-8,6 por ciento), entre otros. La producción de arroz creció pese a disminuir las áreas cosechadas (-0,8 por ciento) al incrementar su rendimiento de 6,5 a 6,7 T.M. por hectárea. La producción de maíz afrontó tanto disminución del área sembrada (-32,3 por ciento) como en su rendimiento, aunque de manera muy leve (-0,01 T.M. por hectárea).

El Valor Bruto de la producción agropecuaria acumulada en los cinco primeros meses del 2002 mostró una contracción de 6,0 por ciento frente a similar período del año anterior, como resultado de una disminución en el producto agrícola (-8,6 por ciento), aún cuando se incrementó el producto pecuario en 16,3 por ciento. La mayor producción acumulada de arroz y maíz no compensó las disminuciones producidas en la mayoría de cultivos, principalmente de plátano, yuca, caña, café y papaya, entre los de mayor importancia regional.

La superficie sembrada durante mayo disminuyó en 1 351 hectáreas (-20,9 por ciento) respecto a igual mes del año anterior; de igual forma la instalada en la presente campaña disminuyó en 7,2 por ciento, al aminorar en maíz (-16,0 por ciento), caña de azúcar (-61,5 por ciento), yuca (-4,4 por ciento) y plátano (-7,9 por ciento), áreas que se destinaron en gran parte al sembrío de arroz que creció en 5,2 por ciento. El cultivo de arroz se ve favorecido por la asistencia técnica que brinda el SENASA, así como algunas ONGs.

El crecimiento del VBP pecuario fue impulsado por el aumento del valor de producción de la carne (14,6 por ciento) y huevos (34,2 por ciento), pese a la disminución en leche (-2,7 por ciento). En la producción acumulada creció 16,3 por ciento, influyendo en ello la producción de carne en todas las crianzas, así como la de huevos. El mayor crecimiento relativo se observa en la producción de aves y ovinos.

Según informes del MINAG, el sector agropecuario de San Martín viene recibiendo financiamiento de la CRAC San Martín, la Banca Múltiple, así como de las ONGs AB-PRISMA, CARITAS, IDPA y algunas Cooperativas; en las provincias de Rioja, Bellavista y San Martín. El financiamiento de arroz y café, involucra importes desde S/. 1 000,00 a S/. 2 000,00 por hectárea.

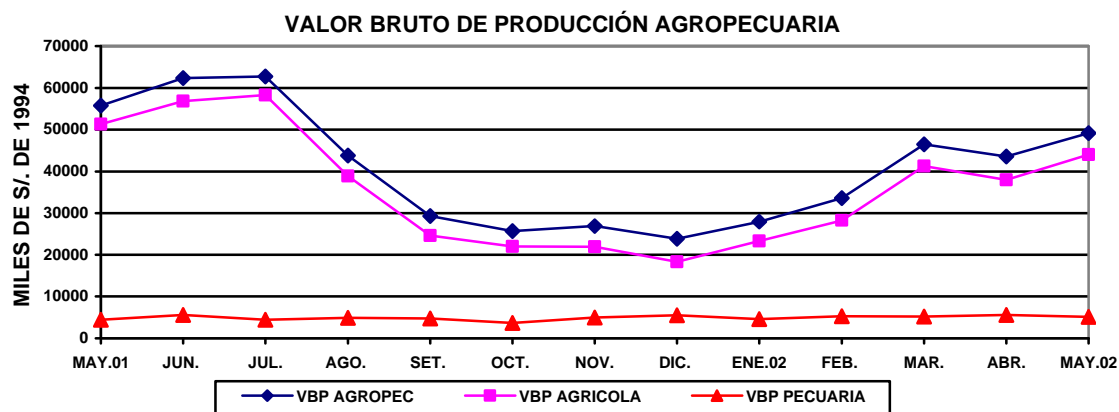

SAN MARTIN: PRODUCCIÓN AGRÍCOLA DE PRINCIPALES CULTIVOS

	PRODUCCIÓN (TM)				SIEMBRAS (HA)			
	May. 2001	May. 2002	Ene.-May. 2001	Ene.-May. 2002	May. 2001	May. 2002	Ago.-May. 2000-2001	Ago.-May. 2001-2002
TOTAL	9 9212	85894	486 482	451 454	6 457	5 106	116 374	108 044
Arroz	24 514	25084	102 187	118 204	4 226	3 178	39 412	41 470
Frijol g. Seco	684	236	1 055	1 115	420	402	17 976	1 812
Frijol chichlayo	229	227	887	1 330	370	241	1 790	2 028
Plátano	23 642	18795	99 880	86 266	242	268	2 651	2 443
Yuca	3 351	3194	18 752	18 416	269	329	3 061	2 927
Limón sutil	419	387	2 137	2 128	10	2	59	21
Limón dulce	27	33	141	117	0	0	3	0
Naranja	1 657	1240	5 874	5 866	15	3	122	56
Papaya	3 163	1975	10 400	9 082	60	39	651	520
Mandarina	275	213	620	477	1	2	9	12
Mango	0	0	2 461	259	0	1	14	9
Piña	0	5	1 389	809	4	4	53	65
Sachapapa	13	31	57	72	2	1	22	11
Palto	28	26	266	153	1	1	6	6
Cocotero	817	712	4 062	3 349	9	2	54	11
Tomate	191	119	1 309	1 217	29	20	227	206
Vid	45	51	288	338	1	4	7	23
Maní	178	172	397	314	37	26	506	444
Pijuayo	3 410	0	13 627	1 142	6	0	13	0
Caña de azúcar	10 003	7775	49 464	33 556	36	35	385	148
Maíz amarillo	552	371	53 640	58 061	445	430	58 893	49 463
Palma aceitera	11 856	13000	65 676	65 060	0	0	300	650
Cacao	231	214	829	628	45	7	664	98
Café	7 439	6799	15 442	115	155	97	1 861	1 523
Soya	28	5	95	115	8	7	120	129
Camu camu	639	0	639	0	0	0	0	0
Algodón	0	20	0	20	30	0	2 940	3 529
Tabaco	108	48	229	108	0	0	192	160
Otros	2 633	5612	34 682	29 049	37	10	567	284

Dirección Regional Agraria San Martín

SAN MARTIN: PRODUCCIÓN PECUARIA

(Toneladas)

	May. 01	May. 02	Ene.-May. 01	Ene.-May. 02
TOTAL	1 884	2 114	9 366	10 531
Carne	1 154	1 336	5 782	6 819
Leche	545	530	2 637	2 591
Huevos	185	248	947	1 121

Fuente: Oficina de Información Agraria

2. Producción Pesquera.

En San Martín se desembarcaron 163 T.M. de pescado para consumo humano en mayo, volumen menor en 2 T.M. (-1,2 por ciento) con respecto al registrado el mismo mes del año anterior, al haber disminuido el ingreso de pescado extraregional en todos sus estados de conservación. La producción de origen interno, en estado fresco, creció 17,1 por ciento. Los mayores abastecedores de pescado son las localidades de Iquitos, Yurimaguas, Pucallpa, Trujillo y Chiclayo. La producción ingresada de otras regiones sumó 152 T.M. (93,6 por ciento) y la interna apenas 11 T.M (6,4 por ciento).

La producción acumulada hasta mayo aumentó en 4,8 por ciento referente a la de similar período anterior, al ingresar mayores volúmenes de pescado fresco y salpreso, y disminuir el desembarque de pescado seco salado. La producción interna de los cinco meses superó en 15,9 por ciento a su similar anterior, debido al impulso que viene recibiendo la acuicultura en los departamentos de la selva.

SAN MARTIN: INDICADORES SECTOR PESQUERO
(Toneladas)

	May. 01	May. 02	Ene.-may. 2001	Ene.- May. 2002
Producción Total	165	163	870	912
Producción Extraregion	156	152	820	854
Fresco	51	56	232	308
Salpreso	13	50	141	245
Seco salado	92	46	447	301
Producción Interna	9	11	50	58
Fresco	9	10	50	57
Salpreso	0	0	0	0
Seco salado	0	0	0	0

Fuente: Dirección Regional de Pesquería

3. Producción Manufacturera.

En mayo de 2002, la actividad manufacturera registró un comportamiento negativo con respecto a similar mes de 2001, lo cual obedeció a la menor producción de manteca y aceite de palma (-21,5 y -7,3 por ciento, respectivamente); el caso de mantecas se debió al menor consumo, y el de aceites a bajos precios relativos en el mercado. Igualmente, se produjo menos madera aserrada (-12,7 por ciento), y no se registró producción de parquet. La producción de cemento se incrementó en 121,5 por ciento a consecuencia de la ampliación de planta, y debido al incremento de la demanda de este producto en zona selva.

En los primeros cinco meses del año la actividad industrial mostró un cuadro favorable, pese a la caída registrada durante mayo. Este comportamiento positivo se refleja en la mayor producción de manteca de palma (6,2 por ciento), aceite de palma (21,6 por ciento), madera aserrada (21,2 por ciento) y cemento (161,7 por ciento), tendencia que se mantendría en los próximos meses. Sólo cayó parquet (-7,5 por ciento).

SAN MARTÍN: INDICADORES DE LA PRODUCCION INDUSTRIAL

RAMAS DE ACTIVIDAD	May.2001	May.2002	Ene.-May.2001	Ene.-May.2002
Manteca de palma (t.m.)	1 185	930	4 585	4 869
Aceites de palma (t.m.)	1 017	942	4 157	5 055
Cemento (t.m.)	3 993	8 846	18 176	47 571
Madera aserrada (m3).	1 754	1 531	6 784	8 221
Parquet (m3)	59	0	119	110

Fuente: Empresas industriales e INRENA.

SAN MARTÍN: PRODUCCION DE CEMENTO

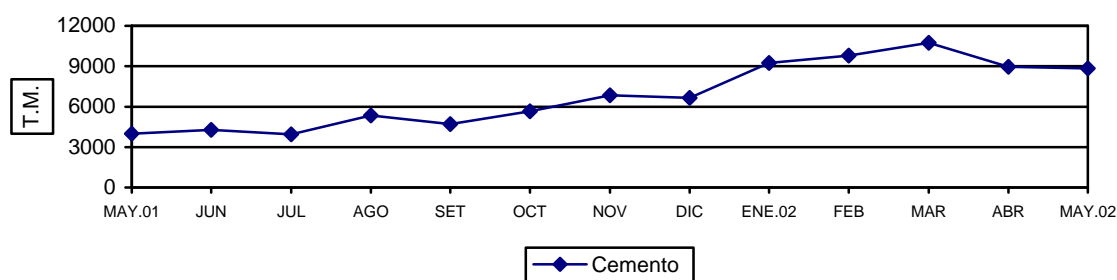

SAN MARTIN: PRODUCCION DE MANTECA Y ACEITE DE PALMA

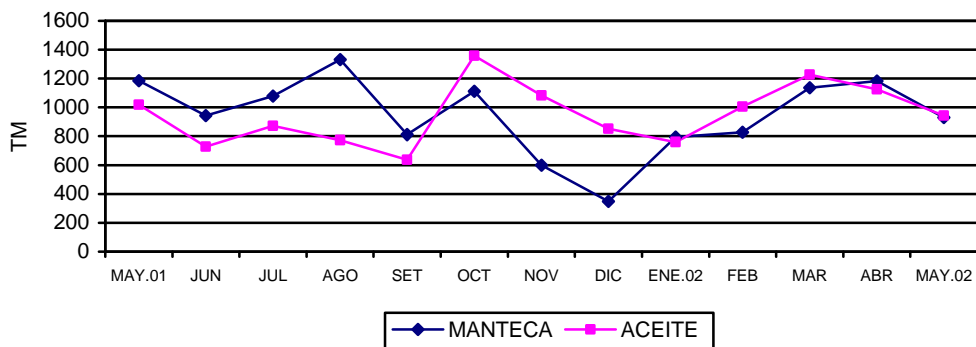

SAN MARTIN: PRODUCCION DE MADERA ASERRADA

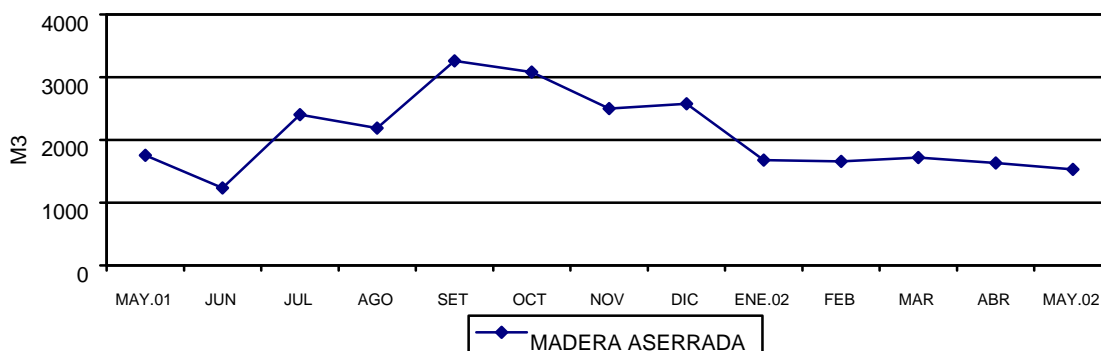

4. Actividad Turística.

De acuerdo a los reportes alcanzados por las respectivas Direcciones de Turismo de Moyobamba y Tarapoto, en mayo habrían arribado 10 913 turistas a los establecimientos de hospedaje de San Martín, 663 menos que el mismo mes del año anterior (-5,7 por ciento), al disminuir el número de visitantes nacionales (-6,0 por ciento), ya que el de extranjeros creció en 2,9 por ciento. Similar comportamiento se dio en las pernотaciones (-4,3 por ciento), como resultado de menos pernотaciones de nacionales. La disminución se atribuye a problemas en las vías de acceso terrestre. Referente al año anterior, el período de permanencia de los turistas se incrementó tanto en nacionales (de 1,4 a 1,6 días) como extranjeros (de 2,2 a 2,5 días).

En los cinco primeros meses del 2002 arribaron a San Martín 52 846 turistas, 2 032 visitantes menos respecto a igual período del año anterior (-3,7 por ciento), por menor afluencia de visitantes nacionales (-3,9 por ciento), pese al incremento de extranjeros (5,6 por ciento). Las pernотaciones crecieron en 6,9 por ciento al aumentar tanto en el turismo interno (6,5 por ciento) como receptivo (19,4 por ciento). Tarapoto recibió a la mayor parte de visitantes al departamento de San Martín (60 por ciento), el resto, se registró en las ciudades de Moyobamba (12,8 por ciento), Juanjuí (10,0 por ciento), Tocache (9,8 por ciento) y Rioja (7,3 por ciento).

El 96 por ciento de turistas que visitaron San Martín fueron nacionales y sólo el 3,5 por ciento extranjeros, la mayoría procedente de Estados Unidos (45,9 por ciento) y luego de Europa (28,1 por ciento) principalmente de Alemania, España, Italia y Francia; asimismo, el 12,6 por ciento procedía de países latinoamericanos como Ecuador, Bolivia, Colombia, Brasil, Chile y Bolivia. En cuanto a los nacionales, la mayor parte procedía de las provincias al interior del departamento de San Martín; y luego, de los departamentos de Lima, Loreto, Lambayeque y La Libertad.

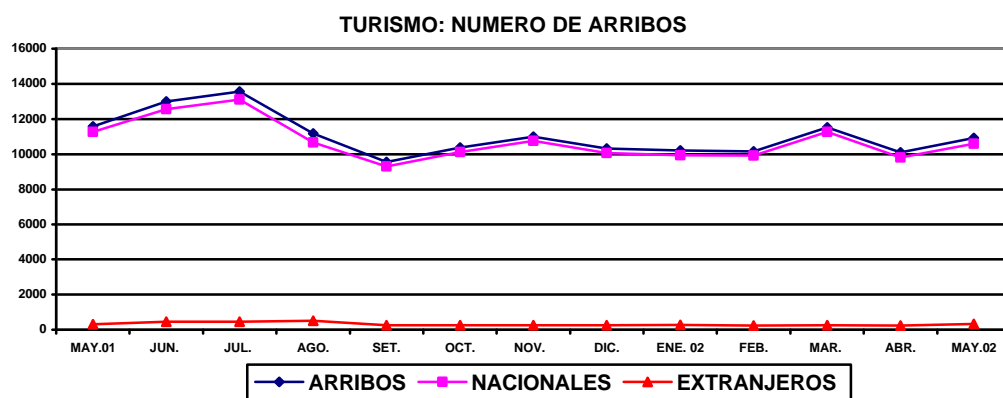

SAN MARTIN: ARRIBOS Y PERNOCTACIONES

	May.01	May. 02	Ene-May. 2001	Ene-May. 2002
Total Arribos	11 576	10 913	54 878	52 846
Nacionales	11 264	10 592	53 632	51 530
Extranjeros	312	321	1 246	1 316
Total	16 999	16 263	78 162	83 567
Pernoctaciones				
Nacionales	16 346	15 543	75 411	80 282
Extranjeros	653	720	2 751	3 285

Fuente: DRITINCI

III. SECTOR EXTERNO.

1. Importaciones y Exportaciones

La aduana de Tarapoto no registra operaciones de comercio exterior desde noviembre del año 2000 hasta la fecha, debido a que los industriales residentes utilizan los puertos y aeropuertos de la costa y el puerto de Iquitos; asimismo, se acogen al Decreto Supremo 015-94-EF que les permite ingresar productos por el puerto y aeropuerto del Callao y, por el puerto de Paita hacia la zona de aplicación del Convenio de Cooperación Aduanera Peruano - Colombiano. De acuerdo a informes del Ministerio de Agricultura, en Tocache hay empresas exportadoras de conservas de palmito que operan por los puertos y aeropuertos de la costa.

ADUANA DE TARAPOTO: IMPORTACIONES FOB
(Miles de Dólares)

	May.2001	May.2002	Ene.-May.2001	Ene.-May.2002
Total	0	0	0	0
Bienes de consumo	0	0	0	0
Materias primas	0	0	0	0
Bienes de capital	0	0	0	0

Fuente: BCRP. Oficina Principal – Lima.

IV. SECTOR FISCAL.

1. Recaudación Tributaria.

La recaudación de impuestos (S/. 2,52 millones) registró un crecimiento real de 0,8 por ciento frente a mayo del 2001. Este ligero comportamiento positivo se debe principalmente a los mayores ingresos por impuesto a la renta, siendo atenuado por el menor rendimiento del IGV y otros ingresos tributarios.

Los ingresos por impuesto a la renta (S/. 1,55 millones) registraron un incremento real de 12,1 por ciento relativo a mayo 2001. Esta mejora se explicó por los mayores pagos a cuenta en las rentas de tercera categoría y régimen de amazonía, aún cuando cayeron los ingresos por retenciones de quinta categoría. En cambio, el IGV y otros ingresos tributarios mostraron un comportamiento negativo; el caso del IGV se explica por nulos ingresos del gravamen externo, pues el interno registró un crecimiento real de 3,2 por ciento; en el caso de otros ingresos tributarios se debió exclusivamente a la menor tasa del IES.

La recaudación de impuestos registrada en los primeros cinco meses del año ascendió a S/. 13,88 millones, mayor en 5,6 por ciento en términos reales con respecto a igual periodo del 2001, debido exclusivamente al incremento registrado en los ingresos por impuesto a la renta (S/. 1,66 millones).

SAN MARTIN: RECAUDACION TRIBUTARIA GOBIERNO CENTRAL (Miles de Nuevos Soles)

Concepto	May.2001	May.2002	Ene.-May.2001	Ene.-May.2002
Total	2 496	2 519	13 228	13 885
Impuesto a la renta	1 378	1 548	7 698	9 362
Impuestos a la importación	55	0	89	42
Impuesto General a las Ventas	626	552	3 073	2 679
Impuesto Selectivo al Consumo	1	6	32	26
Otros ingresos tributarios	398	326	2 159	1 589
Ingresos no tributarios	38	87	177	187

Fuente: SUNAT. Oficina Zonal San Martín y ADUANA –Tarapoto.

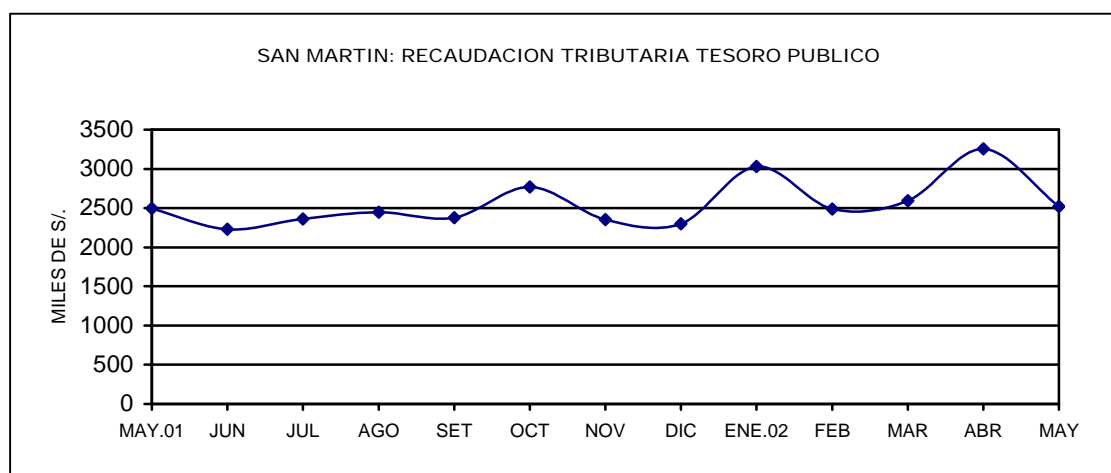

V. CREDITO Y LIQUIDEZ.

El comportamiento mensual de las variables monetarias Crédito y Liquidez del Sistema Financiero de **San Martín**, mostró una leve disminución en los saldos de colocaciones (-0,2 por ciento) y un incremento de 2,0 por ciento en los depósitos. La disminución ocurrida en las colocaciones en moneda nacional (-0,5 por ciento), no pudo ser compensada con el incremento de los créditos en moneda extranjera, debido a que esto últimos sólo representan el 28,0 por ciento de las colocaciones totales. En cuanto al crecimiento mensual de los depósitos, se debió a que con excepción de los depósitos de ahorro en moneda nacional, todos los demás componentes de la liquidez incrementaron sus niveles, lo que confirmaría un quiebre de la tendencia observada hasta marzo.

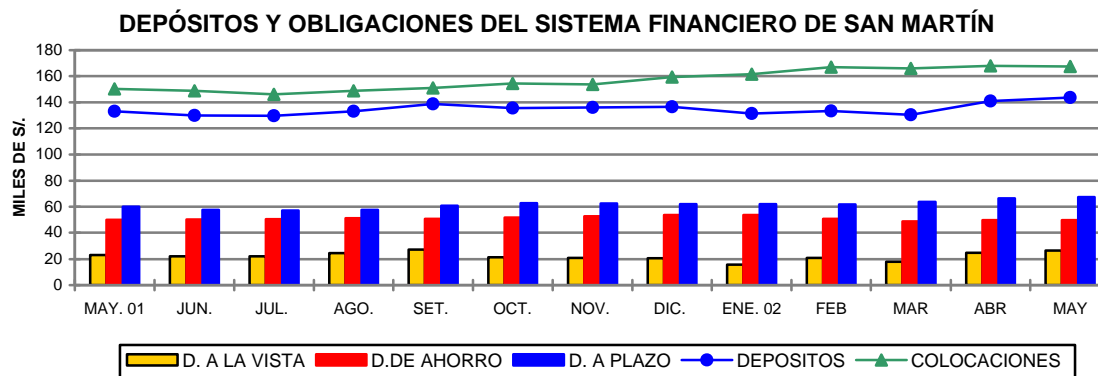

1. Colocaciones.

Al 31 de mayo, el saldo de colocaciones del Sistema Financiero de San Martín fue de S/. 167,4 millones, mayor en S/. 17,3 millones (11,5 por ciento) con respecto al mismo día del año anterior, lo cual equivale a un crecimiento real anual de 11,7 por ciento. Las colocaciones en moneda nacional experimentaron una expansión real anual de 19,4 por ciento; en cambio, las de moneda extranjera disminuyeron en 4,2 por ciento en el mismo lapso, ocasionando que el porcentaje de dolarización del crédito disminuyera de 32,6 a 28,0 por ciento.

En el último año, tanto las empresas bancarias como las no bancarias lograron incrementar sus colocaciones reales, detectándose el mayor crecimiento relativo en las empresas financieras no bancarias, y dentro de las empresas bancarias en los bancos Crédito y del Trabajo. Al 31 de mayo, la participación relativa era la siguiente, en orden descendente: Banco Continental (31,6 por ciento), CRAC San Martín (22,7 por ciento), Interbank (21,7 por ciento), Crédito (7,6 por ciento), Trabajo (7,4 por ciento), CMAC Paita (5,9 por ciento) y Financiera Solución (3,1 por ciento). El mayor crecimiento relativo anual se observó en la CMAC Paita.

SAN MARTIN: COLOCACIONES TOTALES DEL SISTEMA FINANCIERO (Saldos en Miles de Nuevos Soles)

	May. 2001	Abr. 2002	May. 2002	Var. % Real anual
Total	150 201	167 837	167 457	11,7
M. Nacional	101 243	121 203	120 646	19,4
M. Extranjera	48 958	46 633	46 811	-4,2
Empresas Bancarias	107 225	113 169	114 320	6,9
Banco Continental	51 368	52 011	52 926	3,3
Banco de Crédito	10 501	13 457	12 653	20,8
Banco Interbank	34 660	35 581	36 397	5,2
Banco Del Trabajo	10 696	12 121	12 343	15,7
Empresas No Bancarias	42 976	54 668	53 137	23,9
CRAC San Martín	35 417	39 781	38 108	7,8
CMAC Paita	4 514	9 844	9 844	118,6
Financiera Solución	3 045	5 043	5 185	70,7

Fuente: Entidades Financieras

Al finalizar el quinto mes, la cartera pesada registró un saldo de S/. 16,0 millones, equivalente al 9,6 por ciento del total de colocaciones, el año anterior, al mes de mayo, representaba el 12,3 por ciento. El saldo de créditos vencidos fue de S/. 4,3 millones y en cobranza judicial de S/. 11,7 millones. La morosidad promedio llegó a 8,4 por ciento de las colocaciones en moneda nacional y a 12,6 por ciento en moneda extranjera.

2. Depósitos y Obligaciones.

En San Martín los depósitos del Sistema Financiero ascendieron a S/. 143,68 millones al 31 de mayo, superando el nivel de igual mes del año anterior en S/. 10,68 millones (8,0 por ciento), lo que representó una expansión real de 8,3 por ciento, ocasionada tanto por el crecimiento de los depósitos en moneda nacional (17,5 por ciento) cuanto en moneda extranjera (1,3 por ciento). El crecimiento de la liquidez de las empresas bancarias se dio en depósitos a la vista y, en las empresas no bancarias en depósitos de ahorro y plazo.

Las variaciones que experimentaron los componentes de la liquidez en el lapso de un año fueron las siguientes: depósitos vista M/N (5,3 por ciento) y M/E (73,4 por ciento); depósitos de ahorro M/N (14,2 por ciento) y M/E (-14,3 por ciento); finalmente, depósitos a plazo M/N (41,5 por ciento) y M/E (4,6 por ciento). En San Martín, los depósitos a plazo han pasado a conformar el 46,9 por ciento de la liquidez total; en mayo del año anterior conformaban el 45,0 por ciento. Los depósitos de ahorro en cambio disminuyeron su participación de 37,6 a 34,6 por ciento.

A mayo 2002, el sistema bancario concentraba el 76,2 por ciento de la liquidez del departamento de San Martín y registró una disminución anual de 2,0 por ciento; el sistema no bancario en cambio, experimentó un crecimiento real de 63,4 por ciento, aunque sólo posee el 23,8 por ciento de la liquidez total. El mayor crecimiento relativo se observó en el Banco Interbank, así como en la CRAC San Martín y la CMAC Paita.

SAN MARTIN: DEPOSITOS Y OBLIGACIONES TOTALES DEL SISTEMA FINANCIERO (Saldos en miles de Nuevos Soles)

	May. 2001	Abr. 2002	May. 2002	Var. % Real Anual
Total	132 995	140 919	143 680	8,3
M. Nacional	57 079	65 838	66 893	17,5
M. Extranjera	75 936	75 081	76 787	1,3
Depósitos a la vista	23 046	28 845	26 566	15,5
Depósitos de ahorro	50 031	49 586	49 672	-0,5
Depósitos a plazo	59 918	66 488	67 442	12,8
Empresas Bancarias	112 020	108 020	109 492	-2,0
Banco Continental	67 184	55 525	54 917	-18,1
Banco de Crédito	41 557	43 072	44 240	6,7
Banco Interbank	2 524	8 984	10 033	298,4
Banco del Trabajo	755	440	302	-59,9
Banco de la Nación	=	=	=	=
Empresas no Bancarias	20 975	32 898	34 189	63,4
CRAC San Martín	19 726	30 652	31 942	62,3
CMAC Paita	1 249	2 247	2 247	80,3

Fuente: Entidades Financieras

3. Tasas de interés

En mayo, la tasa de interés preferencial para préstamos corporativos a 90 días bajó ligeramente de 3,8 a 3,5 por ciento; lo mismo en moneda extranjera pasó de 2,9 a 2,7 por ciento.

La tasa activa en moneda nacional (TAMN) se mantuvo en 19,9 por ciento, mientras la de moneda extranjera (TAMEX) disminuyó de 10,1 a 9,9 por ciento. Por su parte, la tasa pasiva en moneda nacional continuó cayendo, al pasar de 3,4 a 3,2 por ciento; mientras en moneda extranjera permaneció en 1,6 por ciento.

TASAS DE INTERES ACTIVAS Y PASIVAS PROMEDIO
(Efectivas anuales %)

Año	MONEDA NACIONAL					MONEDA EXTRANJERA				
	Sobregiro	Descuento 1/	Preferencial 2/	TAMN	TIPMN	Sobregiro	Descuento 3/	Preferencial 4/	TAMEX	TIPMEX
1999	76,0	30,8	n.d.	35,0	11,8	23,9	15,6	n.d.	16,5	5,1
2000	68,4	27,9	n.d.	30,0	9,8	21,9	12,8	n.d.	13,7	4,7
2001	82,5	20,4	11,2	25,0	7,5	21,9	11,4	5,2	12,1	3,5
Ene.	68,5	25,5	13,8	25,9	8,8	21,0	11,9	7,4	12,6	4,4
Feb.	88,4	22,3	13,0	25,2	8,7	21,9	13,3	6,8	13,2	4,3
Mar.	88,9	21,3	12,4	24,9	8,5	22,3	12,3	6,4	12,9	4,1
Abr.	87,7	20,8	14,2	25,4	8,2	22,1	11,7	6,5	12,5	3,9
May	86,2	21,0	15,5	25,8	8,4	22,1	11,6	5,9	12,3	3,7
Jun.	86,0	21,2	13,2	26,1	8,4	22,1	11,6	5,5	12,2	3,6
Jul.	80,2	21,3	12,1	26,6	8,1	22,1	11,9	5,0	12,4	3,5
Ago.	79,5	20,6	10,8	26,1	7,7	21,8	11,5	4,7	12,1	3,4
Set.	79,0	19,4	9,4	24,6	6,7	21,3	11,1	4,4	12,0	3,2
Oct.	72,1	17,7	8,0	23,5	6,3	21,1	11,0	3,7	11,9	2,8
Nov.	66,5	16,8	6,3	22,7	5,9	20,8	10,7	3,2	11,7	2,6
Dic.	72,8	17,2	5,0	23,0	5,1	24,9	8,7	3,1	10,2	2,2
2002										
Ene.	72,4	16,5	4,3	23,1	4,6	23,3	8,5	2,9	9,9	2,0
Feb.	81,1	16,1	3,9	22,6	4,0	21,9	8,6	2,9	9,9	1,8
Mar.	77,1	15,5	3,9	20,7	3,7	22,6	8,7	2,9	10,1	1,7
Abr.	80,1	14,6	3,8	19,9	3,4	21,9	8,6	2,9	10,1	1,6
May	73,3	14,7	3,5	19,9	3,2	23,2	8,4	2,7	9,9	1,6

TIPMN : Tasa de Interés Pasiva en Moneda Nacional.

TIPMEX : Tasa de Interés Pasiva en Moneda Extranjera.

1/ Y 3/ : Préstamos y descuentos hasta 360 días.

2/ y 4/ : Preferencial corporativa a 90 días

Iquitos, agosto 2002

Cuadro N° 01

SAN MARTIN: ÍNDICE DE PRECIOS AL CONSUMIDOR DE LA CIUDAD DE MOYOBAMBA

(Base 1994=100)

	Ponderado	2 001								2 002					Var. % 2001/2000		
		May.	Jun.	Jul.	Ago.	Sep.	Oct.	Nov.	Dic.	Ene.	Feb.	Mar.	Abr.	May.	Mensual	Acumulada	Anual
Índice General	100.00	138.78	138.78	138.47	137.76	137.96	137.91	136.52	135.92	135.77	135.23	135.73	136.35	136.76	0.30	0.62	(1.46)
Alimentos y bebidas	55,23	131,39	131,20	130,20	128,26	128,53	128,48	127,28	126,22	126,17	125,14	125,93	127,19	127,79	0,47	1,24	(2,74)
Vestido y Calzado	7,66	137,17	137,36	138,67	139,38	139,31	140,25	140,98	140,98	141,05	140,95	140,95	140,66	140,66	0,00	(0,23)	2,54
Alq. Vivienda, Comb. Electricidad	13,53	156,45	156,47	156,50	158,59	159,07	158,37	152,79	152,48	151,67	151,67	151,67	151,58	152,19	0,40	(0,19)	(2,72)
Muebles, Ens. y Manten. De Viv.	5,75	147,19	147,63	147,92	148,32	148,90	148,49	148,44	148,45	148,33	147,98	147,98	147,97	147,97	0,00	(0,32)	0,53
Cuidados y Cons. de Salud	1,82	163,83	165,47	165,90	166,85	165,59	166,97	168,01	168,22	169,08	169,01	169,01	169,01	169,01	0,00	0,47	3,16
Transportes y Comunic.	6,48	127,11	127,49	128,33	127,90	127,30	126,20	126,07	126,76	126,46	126,20	126,40	125,59	125,64	0,04	(0,88)	(1,16)
Esparc. Div. Serv. Cult.	3,49	163,97	163,97	163,97	164,32	164,97	164,74	162,49	162,46	162,14	164,27	165,84	167,29	167,29	0,00	2,97	2,02
Otros Bienes y Servicios	6,05	151,16	151,48	152,28	152,28	152,21	153,68	154,29	153,97	154,00	154,05	154,02	153,35	153,13	(0,14)	(0,55)	1,30

Fuente: Instituto Nacional de Estadística e Informática - INEI Moyobamba

Cuadro N° 02

TIPO DE CAMBIO

	PROMEDIO	2001,000								PROMEDIO	2 002					PROMEDIO
	2 0 0 0	May.	Jun.	Jul.	Ago.	Sep.	Oct.	Nov.	Dic.	2 0 0 1	Ene.	Feb.	Mar.	Abr.	May	2 0 0 2
PROMEDIO DEL PERIODO																
<u>BANCARIO 1/</u>																
COMPRA	3,487	3,598	3,529	3,502	3,490	3,489	3,459	3,438	3,434	3,505	3,458	3,476	3,455	3,438	3,450	3,455
VENTA	3,490	3,602	3,533	3,505	3,493	3,491	3,461	3,441	3,437	3,508	3,461	3,478	3,457	3,440	3,453	3,458
PROMEDIO	3,488	3,600	3,531	3,503	3,491	3,490	3,460	3,440	3,435	3,507	3,460	3,477	3,456	3,439	3,451	3,457
<u>INFORMAL 2/</u>																
COMPRA	3,486	3,597	3,529	3,504	3,489	3,485	3,455	3,437	3,435	3,503	3,457	3,471	3,453	3,439	3,447	3,453
VENTA	3,490	3,600	3,532	3,507	3,491	3,488	3,458	3,437	3,438	3,505	3,460	3,475	3,456	3,442	3,450	3,457
PROMEDIO	3,488	3,598	3,530	3,506	3,490	3,486	3,457	3,437	3,436	3,504	3,458	3,473	3,455	3,440	3,449	3,455
FIN DEL PERIODO																
<u>BANCARIO 1/</u>																
COMPRA	3,523	3,621	3,511	3,485	3,480	3,482	3,439	3,434	3,441	3,504	3,476	3,469	3,445	3,433	3,459	3,456
VENTA	3,527	3,623	3,514	3,488	3,483	3,484	3,443	3,435	3,446	3,508	3,478	3,471	3,446	3,435	3,462	3,458
PROMEDIO	3,525	3,622	3,513	3,487	3,482	3,483	3,441	3,435	3,444	3,506	3,477	3,470	3,446	3,434	3,610	3,487
<u>INFORMAL 2/</u>																
COMPRA	3,524	3,614	3,509	3,486	3,476	3,479	3,434	3,432	3,445	3,502	3,470	3,466	3,445	3,432	3,454	3,453
VENTA	3,527	3,618	3,511	3,489	3,479	3,482	3,438	3,434	3,448	3,505	3,474	3,470	3,448	3,434	3,457	3,457
PROMEDIO	3,526	3,616	3,510	3,488	3,478	3,480	3,436	3,433	3,447	3,503	3,472	3,468	3,446	3,433	3,456	3,455

1/ correspondiente a la cotización del mercado libre publicado por la Superintendencia de Banca y Seguros

2/ Tipo de cambio de mercado informal calculado abase de las observaciones propias

CUADRO N° 03
SAN MARTIN: PRODUCCION AGROPECUARIA 2001-2002 (T.M.) 1/
(VBP y Toneladas Métricas)

	2 001									TOTAL 2 001	2 002					Var.% 2002/2001	
	May.	Jun.	Jul.	Ago.	Sep.	Oct.	Nov.	Dic.	Ene.		Feb.	Mar.	Abr.	May.	May.	Ene.-May.	
<u>1. TOTAL AGROPECUARIO 2/</u>	<u>55 758</u>	<u>62 367</u>	<u>62 713</u>	<u>43 821</u>	<u>29 349</u>	<u>25 667</u>	<u>26 867</u>	<u>23 808</u>	<u>489 183</u>	<u>27 971</u>	<u>33 596</u>	<u>47 303</u>	<u>43 586</u>	<u>49 172</u>	<u>(11,8)</u>	<u>(6,0)</u>	
<u>A. AGRICOLA 2/</u>	<u>51 320</u>	<u>56 795</u>	<u>58 298</u>	<u>38 887</u>	<u>24 573</u>	<u>22 014</u>	<u>21 867</u>	<u>18 281</u>	<u>433 108</u>	<u>23 359</u>	<u>28 301</u>	<u>42 083</u>	<u>38 007</u>	<u>44 057</u>	<u>(14,2)</u>	<u>(8,6)</u>	
Arroz Cáscara	24 514	44 575	44 058	31 134	19 946	25 181	23 825	15 671	306 576	28 944	26 124	20 311	17 741	25 084	2,3	15,7	
Frijol G.S.	468	150	155	397	920	254	4	5	2 940	434	74	85	287	236	(49,6)	5,6	
Frijol Chiclayo	229	385	209	517	301	2	0	0	2 300	421	226	185	270	227	(0,5)	50,0	
Plátano	23 642	23 217	21 380	19 657	18 719	15 592	17 481	15 387	231 313	13 262	13 960	20 117	20 132	18 795	(20,5)	(13,6)	
Yuca	3 351	3 348	3 273	3 506	4 182	3 539	3 426	3 870	43 895	3 478	3 465	4 333	3 946	3 194	(4,7)	(1,8)	
Limón Sutil	419	376	342	259	240	100	97	105	3 656	292	312	693	444	387	(7,5)	(0,4)	
Limón dulce	27	35	19	16	3	1	0	0	215	7	7	34	36	33	24,5	(16,7)	
Naranja	1 657	1 911	2 138	1 600	1 403	457	335	419	14 135	819	1 293	1 163	1 353	1 240	(25,2)	(0,1)	
Papaya	3 163	3 337	2 288	2 310	2 086	1 438	1 915	1 391	25 165	1 050	1 090	2 736	2 232	1 975	(37,6)	(12,7)	
Mandarina	275	293	121	54	26	8	0	1	1 123	2	12	69	181	213	(22,5)	(23,0)	
Mango	0	0	0	0	0	42	288	875	3 666	259	0	0	0	0	-	(89,5)	
Piña	0	30	576	338	991	1 316	1 541	1 144	7 325	215	83	502	4	5	-	(41,8)	
Sacha papa	13	9	15	16	16	9	9	53	183	9	9	9	14	31	140,0	25,8	
Palto	28	24	9	0	10	63	97	110	579	15	17	70	25	26	(7,1)	(42,4)	
Cocotero	817	991	777	750	664	664	639	629	9 176	579	568	807	683	712	(12,9)	(17,6)	
Tomate	191	164	243	291	232	193	65	9	2 505	555	197	142	206	119	(38,0)	(7,0)	
Vid	45	130	72	76	46	52	47	70	781	50	81	71	84	51	13,3	17,2	
Maní	178	47	31	34	76	30	0	3	618	60	18	27	38	172	(3,1)	(20,8)	
Pijuayo	3 410	2 954	2 997	3 065	1 604	1 416	1 316	1 408	28 387	0	100	881	161	0	(100,0)	(91,6)	
Caña Azúcar	10 003	10 095	9 990	9 650	10 018	8 545	8 673	7 415	113 249	4 876	5 748	6 911	8 246	7 775	(22,3)	(32,2)	
Maíz Amarillo Duro	552	5 242	35 577	16 095	1 500	1 031	1 340	1 371	115 796	4 420	20 258	26 718	6 295	371	(32,8)	8,2	
Palma Aceitera	11 856	14 820	15 328	13 950	13 909	12 100	12 000	12 100	159 883	12 800	13 100	13 090	13 070	13 000	9,6	(0,9)	
Cacao	231	249	172	183	146	104	88	44	1 815	71	80	130	132	214	(7,1)	(24,2)	
Café	7 439	6 410	3 309	925	12	0	0	4	26 101	5	10	2 650	4 741	6 799	(8,6)	(8,0)	
Soya	28	15	9	9	7	1	0	0	136	86	7	6	11	5	(80,7)	20,9	
Camucamu	639	659	0	0	0	0	0	0	1 298	0	0	0	0	0	(100,0)	(100,0)	
Algodón	0	51	327	1 280	868	247	21	0	2 794	0	0	0	0	20	-	-	
Tabaco	108	0	0	0	0	0	48	0	277	30	30	0	0	48	(55,5)	(52,8)	
OTROS	2 933	1 917	2 011	407	357	446	1 605	2 023	43 447	5 388	4 529	8 941	5 030	5 162	76,0	(16,2)	
<u>B. PECUARIO 2/</u>	<u>4 438</u>	<u>5 572</u>	<u>4 415</u>	<u>4 934</u>	<u>4 775</u>	<u>3 653</u>	<u>5 000</u>	<u>5 527</u>	<u>56 076</u>	<u>4 612</u>	<u>5 295</u>	<u>5 221</u>	<u>5 580</u>	<u>5 115</u>	<u>15,3</u>	<u>16,3</u>	
<u>B.1. CARNE (T.M.)</u>	<u>1 154</u>	<u>1 511</u>	<u>1 207</u>	<u>1 311</u>	<u>1 251</u>	<u>884</u>	<u>1 310</u>	<u>1 473</u>	<u>14 730</u>	<u>1 194</u>	<u>1 425</u>	<u>1 381</u>	<u>1 483</u>	<u>1 336</u>	<u>15,8</u>	<u>17,9</u>	
Aves	682	1 007	741	833	784	393	821	947	9 007	747	939	871	941	902	32,3	26,4	
Porcino	166	190	175	178	168	166	177	207	2 123	170	173	180	213	169	2,2	5,1	
Vacuno	300	307	284	292	293	319	307	311	3 525	272	306	322	321	255	(15,1)	4,5	
Ovino	6	7	7	8	6	6	5	8	75	6	7	8	9	10	62,0	38,6	
<u>B.2. LECHE</u>	<u>545</u>	<u>538</u>	<u>514</u>	<u>500</u>	<u>526</u>	<u>544</u>	<u>554</u>	<u>565</u>	<u>6 379</u>	<u>530</u>	<u>496</u>	<u>509</u>	<u>526</u>	<u>530</u>	<u>(2,7)</u>	<u>(1,7)</u>	
<u>B.3. HUEVOS</u>	<u>185</u>	<u>191</u>	<u>105</u>	<u>198</u>	<u>207</u>	<u>208</u>	<u>217</u>	<u>217</u>	<u>2 289</u>	<u>217</u>	<u>200</u>	<u>222</u>	<u>234</u>	<u>248</u>	<u>34,2</u>	<u>18,4</u>	

Fuente: Oficina de Información Agraria - San Martín

1/ Preliminar

2/ Valor Bruto de la Producción a precios de 1994

Cuadro N° 04

SAN MARTIN : PRODUCCION DE OTROS CULTIVOS (T.M.) 1/

(VBP y Toneladas métricas)

	2 001								TOTAL 2 001	2 002					Var.% 2002/2001	
	May.	Jun.	Jul.	Ago.	Sep.	Oct.	Nov.	Dic.		Ene.	Feb.	Mar.	Abr.	May.	May.	Ene.-May.
Total 2/	2 933	1 917	2 011	407	357	446	1 605	2 023	43 447	5 388	4 529	8 941	5 030	5 162	76,0	(16,2)
Anona	48	35	34	6	0	0	0	0	202	0	36	31	25	8	(83,3)	(21,3)
Caimito	0	0	0	0	3	29	73	22	2 983	1 301	426	794	39	8	-	(10,1)
Chirimoya	2	5	0	0	0	9	24	0	257	20	30	43	16	2	(11,8)	(49,4)
Guayabo	22	15	10	0	0	0	0	33	258	31	25	54	34	24	9,1	(16,0)
Humarí	106	15	0	0	0	0	0	0	364	0	35	143	147	96	(9,4)	20,6
Lima	26	17	24	17	6	10	7	90	328	3	80	24	24	19	(27,5)	(4,6)
Maracuyá	2	1	8	4	0	0	0	0	46	14	8	4	3	4	75,0	(3,0)
Marañón	34	26	26	2	20	19	15	6	388	7	6	78	1	0	(99,6)	(66,3)
Pacae	490	0	0	0	0	7	37	154	8 382	1 013	1 148	2 737	1 423	759	54,9	(13,5)
Pomarrosa	23	0	7	1	1	6	12	39	1 493	85	48	18	4	27	17,4	(87,3)
Taperiba	223	149	92	0	0	0	0	0	816	65	38	207	52	158	(29,0)	(9,5)
Toronja	26	41	24	10	8	9	3	2	232	2	5	57	39	25	(3,8)	(6,2)
Zapote	31	0	0	0	0	0	0	0	3 357	675	613	1 148	490	252	712,9	(5,3)
Cocona	80	97	64	28	60	52	48	49	977	28	21	47	80	72	(10,5)	(57,5)
Aguaje	1 706	1 406	1 470	176	168	148	1 363	1 591	21 089	1 888	1 865	3 311	2 602	3 635	113,1	(9,9)
Ciruela	0	0	0	0	0	0	7	31	592	154	100	187	3	6	-	(18,8)
Pepino	42	47	75	55	25	99	8	5	694	41	24	26	27	26	(38,1)	(62,1)
Ají	2	0	0	1	0	0	0	0	10	0	0	0	0	0	(100,0)	(100,0)
Apio	0	0	0	3	0	0	0	0	18	0	0	0	0	0	-	(100,0)
Caigua	21	15	20	30	30	11	0	3	263	9	6	3	5	32	50,0	(64,8)
Col o repollo	25	16	58	61	36	47	8	0	405	53	15	29	16	11	(56,0)	(30,7)
Nabo	0	0	0	0	0	0	0	0	0	0	0	0	0	0	-	-
Rábano	0	0	0	0	0	0	0	0	0	0	0	0	0	0	-	-
Zapallo	24	32	99	14	0	0	0	0	294	0	0	0	0	0	(100,0)	(100,0)

Fuente: Oficina de Información Agraria - San Martín

1/ Preliminar

2/ Valor Bruto de la Producción a precios de 1994

Cuadro N° 05

SAN MARTIN: SIEMBRAS DE PRINCIPALES CULTIVOS POR CAMPAÑA 1/

(Hectáreas)

	2001-2002			CAMPAÑA 2000-2001	2001-2002										VAR. %	
	May.	Jun.	Jul.		Ago.	Sep.	Oct.	Nov.	Dic.	Ene.	Feb.	Mar.	Abr.	May.	May.	Ago.-May.
A. AGRICOLA	6 457	6 915	5 707	128 996	10 909	22 490	8 168	4 418	5 279	12 327	18 503	15 110	5 735	5 106	(20,9)	(7,2)
Arroz Cáscara	4 226	4 094	3 695	47 201	4 526	4 016	3 155	2 743	3 641	6 213	6 377	4 265	3 356	3 178	(24,8)	5,2
Frijol G.S.	420	927	289	3 012	124	314	45	19	120	316	252	88	132	402	(4,3)	0,9
Frijol Chiclayo	370	477	266	2 533	183	19	242	199	177	296	190	218	263	241	(34,9)	13,3
Plátano	242	221	233	3 105	183	277	249	404	177	187	159	233	306	268	10,5	(7,9)
Yuca	268	259	253	3 573	333	389	299	288	250	206	253	229	351	329	22,8	(4,4)
Limón Sutil	10	5	2	66	0	0	2	3	2	0	2	3	7	2	(85,0)	(65,0)
Limón dulce	0	0	0	3	0	0	0	0	0	0	0	0	0	0	-	(100,0)
Naranja	15	4	3	129	0	1	3	6	4	7	9	9	14	3	(80,0)	(54,1)
Papaya	60	49	19	719	35	39	99	61	43	51	63	52	39	39	(35,8)	(20,1)
Mandarina	1	4	0	13	0	0	3	4	1	2	0	0	0	2	50,0	27,8
Mango	0	5	1	20	0	1	2	3	2	0	0	0	0	1	-	(35,7)
Piña	4	2	3	58	0	0	10	15	12	7	7	6	6	4	0,0	22,6
Sacha papa	2	1	1	24	1	2	1	1	2	1	1	1	1	1	(50,0)	(51,2)
Palto	1	1	0	7	0	0	2	2	0	0	1	0	0	1	0,0	0,0
Cocotero	9	1	4	59	0	0	2	0	0	2	0	3	2	2	(77,8)	(79,4)
Tomate	29	28	29	285	21	21	24	15	14	22	15	16	39	20	(31,9)	(9,5)
Vid	1	1	0	8	0	1	4	3	2	2	2	3	2	4	300,0	228,6
Maní	37	76	36	618	27	20	13	17	27	38	201	51	25	26	(29,7)	(12,2)
Pijuayo	6	0	0	13	0	0	0	0	0	0	0	0	0	0	(100,0)	(100,0)
Caña Azúcar	36	12	4	401	1	0	11	12	17	14	15	35	8	35	(2,8)	(61,5)
Maíz Amarillo Dur	445	697	723	60 313	5 440	17 303	3 702	164	102	2 242	10 118	9 436	526	430	(3,4)	(16,0)
Palma Aceitera	0	0	35	335	0	0	0	0	0	0	0	150	500	0	-	116,7
Cacao	45	10	5	679	0	4	8	19	13	6	20	2	19	7	(84,4)	(85,2)
Café	155	17	37	1 915	0	40	204	172	136	263	285	209	117	97	(37,4)	(18,2)
Soya	8	10	6	136	3	7	76	7	6	9	6	3	6	7	(18,8)	7,5
Camucamu	0	0	0	0	0	0	0	0	0	0	0	0	0	0	-	-
Algodón	30	0	0	2 940	0	0	0	243	491	2 373	354	68	0	0	(100,0)	20,0
Tabaco	0	0	40	232	25	25	0	0	20	0	90	0	0	0	-	(16,7)
OTROS	37	14	22	604	7	12	12	18	21	73	84	30	17	10	(74,0)	(50,0)

Fuente: Oficina de Información Agraria - San Martín

1/ Preliminar

Cuadro N° 06

SAN MARTIN: SIEMBRAS DE OTROS CULTIVOS POR CAMPAÑA 1/

(Hectáreas)

	2001-2002			CAMPAÑA 2000-2001	2001-2002										VAR. %	
	May.	Jun.	Jul.		Ago.	Sep.	Oct.	Nov.	Dic.	Ene.	Feb.	Mar.	Abr.	May.	May.	Ago.-May.
Total	37	14	22	604	7	12	12	18	21	73	84	30	17	10	(74,0)	(50,0)
Anona	2	0	0	5	0	0	0	0	0	0	0	0	0	0	(100,0)	(100,0)
Caimito	0	0	0	1	0	0	0	0	0	0	0	0	0	0	-	(100,0)
Chirimoya	2	0	0	9	0	0	0	0	0	0	0	0	0	0	(100,0)	(100,0)
Guayabo	0	0	0	11	0	0	0	0	0	0	13	2	5	0	-	81,8
Humarí	0	0	0	27	0	0	0	0	0	0	0	0	0	0	-	(100,0)
Lima	0	0	0	10	0	0	0	0	0	0	0	0	0	0	-	(100,0)
Maracuyá	0	0	0	0	0	0	0	0	0	0	0	0	0	1	-	-
Marañón	0	0	0	0	0	0	0	0	0	0	0	0	0	0	-	.
Pacae	8	0	0	239	0	0	0	10	15	32	41	19	4	0	(100,0)	(49,4)
Pomarrosa	0	0	0	0	0	0	0	0	2	0	0	0	0	0	-	-
Taperiba	0	0	0	7	0	0	0	0	0	0	0	0	0	0	-	(100,0)
Toronja	0	0	0	1	0	0	0	0	0	0	0	0	0	0	-	(100,0)
Zapote	0	0	0	1	0	0	0	0	0	0	8	1	0	0	-	800,0
Cocona	0	0	0	29	0	0	0	0	1	1	4	5	0	2	-	(56,1)
Aguaje	0	0	0	1	0	0	0	0	0	0	0	0	0	0	-	(100,0)
Ciruela	0	0	0	6	0	0	0	0	0	0	0	0	0	0	-	(100,0)
Pepino	8	5	12	84	3	3	6	2	0	6	3	1	3	3	(62,5)	(56,0)
Ají	1	0	1	9	0	0	0	0	0	0	0	0	0	0	(100,0)	(93,8)
Apio	0	0	0	4	0	0	0	0	0	0	0	0	0	0	-	(100,0)
Caigua	7	3	5	78	2	2	2	2	0	31	13	0	0	0	(100,0)	(25,7)
Col o repollo	9	6	5	59	2	7	4	4	3	3	2	2	5	4	(55,6)	(24,2)
Nabo	0	0	0	0	0	0	0	0	0	0	0	0	0	0	-	-
Rábano	0	0	0	0	0	0	0	0	0	0	0	0	0	0	-	-
Zapallo	0	0	0	24	0	0	0	0	0	0	0	0	0	0	-	(100,0)

Fuente: Oficina de Información Agraria de San Martín

1/ Preliminar

Cuadro N° 07

SAN MARTIN: INDICADORES DEL SECTOR PESCA 2001-2002

(Toneladas métricas)

	2 001								TOTAL 2 001	2 002					Var.% 2002/2001	
	May.	Jun.	Jul.	Ago.	Sep.	Oct.	Nov.	Dic.		Ene.	Feb.	Mar.	Abr.	May.	May.	Ene.-May.
INGRESO OTROS DPTOS.	<u>156</u>	<u>166</u>	<u>218</u>	<u>224</u>	<u>236</u>	<u>152</u>	<u>165</u>	<u>136</u>	<u>2 118</u>	<u>190</u>	<u>194</u>	<u>144</u>	<u>175</u>	<u>152</u>	<u>(2,5)</u>	<u>4,2</u>
Fresco	51	45	86	123	118	69	64	46	782	76	66	52	58	56	(80,4)	33,0
Salpreso	13	26	45	34	51	31	49	30	407	47	70	36	42	50	(97,7)	73,8
Seco-Salado	92	95	88	67	68	52	52	60	929	67	58	57	75	46	(99,8)	(32,6)
PRODUCCION INTERNA	<u>9</u>	<u>10</u>	<u>10</u>	<u>8</u>	<u>9</u>	<u>7</u>	<u>8</u>	<u>9</u>	<u>110</u>	<u>7</u>	<u>10</u>	<u>22</u>	<u>8</u>	<u>11</u>	<u>17,1</u>	<u>17,5</u>
Fresco	9	10	10	8	9	7	8	9	110	7	10	22	8	10	12,2	15,9
Salpreso	0	0	0	0	0	0	0	0	0	0	0	0	0	0	-	-
Seco-Salado	0	0	0	0	0	0	0	0	0	0	0	0	0	0	-	-

Fuente: Dirección Regional de Pesquería de San Martín

Cuadro N° 08

SAN MARTIN : PRODUCCION DE MADERA ROLLIZA 2001-2002 1/

(Metros cúbicos)

	2 001								TOTAL 2 001	2 002					Var.% 2002/2001	
	May.	Jun.	Jul.	Ago.	Sep.	Oct.	Nov.	Dic.		Ene.	Feb.	Mar.	Abr.	May.	May.	Ene.-May.
TOTAL	3 706	2 247	4 654	4 897	6 508	6 148	4 949	4 993	47 360	3 202	3 347	2 461	3 960	3 024	(18,4)	23,4
Alfaro	0	0	0	307	251	321	0	61	940	175	33	39	30	18	-	-
Ana Caspi	0	0	0	0	0	0	0	0	0	0	0	0	0	0	-	-
Azúfre	0	24	0	0	0	4	0	0	49	7	0	0	0	5	-	(45,6)
Bolaina	186	46	24	137	0	154	45	16	942	0	28	0	52	0	(100,0)	(84,6)
Cachimbo	0	0	0	0	15	0	0	0	61	0	0	14	11	9	-	(25,8)
Canela moena	0	0	0	0	0	0	0	0	0	0	0	0	0	0	-	-
Caoba	295	83	150	91	1 563	1 086	1 258	487	5 484	242	437	131	287	660	123,9	129,8
Capirona	0	0	0	6	0	0	0	0	42	0	0	0	0	0	-	(100,0)
Catahua	36	0	6	81	123	116	66	14	441	0	36	0	0	9	(75,0)	24,9
Cedro	19	0	17	18	18	17	0	31	139	59	9	84	103	44	130,2	682,4
Cedro huasca	277	316	598	584	421	418	570	495	4 388	275	242	173	200	123	(55,6)	2,7
Chamiza	0	0	0	0	0	0	0	0	18	0	0	0	0	0	-	(100,0)
Chontaquiro	0	0	0	0	0	28	0	0	28	0	0	0	0	0	-	-
Cocobolo	0	0	41	39	29	35	0	0	277	0	0	0	0	0	-	(100,0)
Copaiba	16	0	0	0	18	0	0	0	34	0	0	0	41	0	(100,0)	157,5
Copal	0	0	0	0	0	3	0	0	3	0	0	0	0	0	-	-
Cumala	13	0	0	11	0	0	3	41	107	0	0	14	2	2	(82,2)	(65,1)
Espintana	0	0	0	0	0	0	0	0	0	0	0	0	0	0	-	-
Estoraque	423	175	87	249	319	208	305	984	3 204	619	1 152	944	2 219	952	125,2	570,7
Favorito	0	95	73	210	85	80	7	0	816	0	0	0	0	0	-	(100,0)
Higuerilla	594	279	338	272	434	236	337	310	4 449	0	0	0	0	0	(100,0)	(100,0)
Horcones	0	0	0	0	0	0	0	0	0	0	0	0	0	0	-	-
Huangana Shiringa	14	0	0	0	0	0	0	0	46	0	54	0	0	43	202,6	111,3
Huayruro	40	0	0	0	0	0	0	0	123	0	36	42	37	27	(33,0)	15,5
Huimba	0	70	23	0	191	355	46	48	1 038	0	0	0	0	0	-	(100,0)
Ishpingo	109	84	66	53	131	313	91	134	1 342	115	400	39	117	32	(70,4)	50,1
Isullija	0	0	0	0	0	0	0	0	0	0	0	0	0	0	-	-
Lagarto Caspi	0	0	65	0	211	5	165	0	446	0	0	0	0	0	-	-
Leche Caspi	0	0	0	0	0	0	0	0	0	0	0	0	0	0	-	-
Manchinga	0	4	5	5	58	45	12	39	216	36	0	0	0	6	-	(12,5)
Marupa	14	0	0	0	0	0	0	0	70	0	0	14	0	0	(100,0)	(80,7)
Mashonaste	40	0	0	0	0	0	0	0	52	0	0	0	0	0	(100,0)	(100,0)
Moena	351	114	200	240	292	316	195	268	2 488	142	65	156	112	222	(36,8)	(19,3)
Palisangre	7	0	0	0	0	0	0	0	7	0	0	0	0	0	(100,0)	(100,0)
Palto Moena	0	0	0	0	0	0	0	0	0	0	0	0	0	0	-	-
Papelilo Caspi	0	50	0	0	17	33	17	17	162	151	0	24	0	0	-	532,9
Pashaco	73	0	32	70	82	6	0	0	483	0	0	0	0	0	(100,0)	(100,0)
Pumaquiro	0	0	0	0	0	0	0	0	0	0	0	5	0	11	-	-
Quillobordón	0	0	0	0	0	0	0	0	0	0	0	0	0	0	-	-
Quina Quina	35	50	0	0	17	33	17	17	169	151	0	0	0	0	(100,0)	335,1
Quinilla	76	43	0	34	43	111	60	4	424	170	0	7	0	0	(100,0)	35,4
Renaco	45	0	44	0	9	20	52	8	207	0	0	0	0	0	(100,0)	(100,0)
Rifari	0	0	0	0	0	0	0	0	0	0	0	0	0	0	-	-
Riñón de Huangana	25	0	12	0	42	36	37	0	194	0	0	0	0	0	(100,0)	(100,0)
Sachacasho	17	0	0	0	0	0	0	0	17	0	27	0	0	0	(100,0)	63,4
Sapote	50	0	0	64	105	107	84	0	441	120	39	0	0	0	(100,0)	94,4
Tormillo	856	736	2 739	2 413	2 033	1 986	1 443	1 437	16 734	870	726	632	665	665	(22,3)	(9,9)
Tulpay	0	0	0	0	0	12	0	0	36	0	0	0	0	0	-	(100,0)
Wilco	0	0	5	13	0	6	0	13	59	0	0	0	0	0	-	(100,0)
Otros	97	77	130	0	0	56	139	571	1 186	70	61	143	83	195	102,5	159,8

Fuente: Oficina Regional de Recursos Naturales de San Martín

1/ Preliminar

Cuadro N° 09

SAN MARTIN : PRODUCCION DE MADERA ASERRADA 2001-2002 1/

(Metros cúbicos)

	2 001								TOTAL 2 001	2 002					Var.% 2002/2001	
	May.	Jun.	Jul.	Ago.	Sep.	Oct.	Nov.	Dic.		Ene.	Feb.	Mar.	Abr.	May.	May.	Ene.-May.
TOTAL	1 754	1 236	2 404	2 187	3 260	3 082	2 500	2 574	24 028	1 679	1 660	1 718	1 633	1 531	(12,7)	21,2
Alfaro	0	153	0	161	126	167	0	37	643	96	17	20	16	0	-	-
Ana Caspi	0	0	0	0	0	0	0	0	0	0	0	0	0	0	-	-
Azúfre	0	12	0	0	0	2	0	0	25	4	0	0	0	2	-	(45,6)
Bolaina	97	24	12	71	0	80	24	0	481	0	0	0	27	0	(100,0)	(89,9)
Cachimbo	0	0	0	0	8	0	640	0	663	0	14	7	6	5	-	109,4
Caoba	104	0	81	49	728	563	0	434	2 248	130	171	163	131	128	22,7	83,8
Capirona	0	0	0	3	0	0	0	0	3	0	0	0	0	0	-	-
Casho caspi	0	0	0	0	0	0	0	0	0	0	0	0	0	0	-	-
Catahua	19	0	3	45	64	60	34	7	232	1	19	0	0	5	(74,9)	28,9
Cedro	3	7	9	9	2	8	0	16	73	31	4	44	56	23	699,3	638,3
Cedro huasca	144	164	311	29	226	184	296	219	1 943	135	165	84	96	64	(55,7)	5,8
Chamiza	0	0	0	0	0	0	0	0	9	0	0	0	0	0	-	(100,0)
Chontaquiro	0	0	11	0	0	15	0	0	25	0	0	0	0	0	-	-
Cocobolo	0	0	21	20	15	18	0	0	144	0	0	0	0	0	-	(100,0)
Congona	0	0	0	0	0	0	0	0	0	0	0	0	0	0	-	-
Copaiba	8	0	0	0	9	0	0	0	18	0	0	0	21	0	(100,0)	157,4
Cumala	7	0	0	5	0	0	0	0	39	0	0	7	1	1	(82,2)	(71,8)
Espintana	0	0	0	0	0	0	0	0	0	0	0	0	0	0	-	-
Estoraque	196	51	53	51	175	119	169	226	1 320	352	515	667	641	643	227,9	490,2
Favorito	0	49	38	109	44	42	4	0	424	0	0	0	0	0	-	(100,0)
Higuerilla	309	145	176	142	226	123	175	161	2 313	0	0	0	0	0	(100,0)	(100,0)
Huangana Shiringa	7	0	0	0	0	0	0	0	24	0	28	0	0	22	202,6	111,3
Huayruro	21	0	0	0	0	0	0	0	63	0	19	22	19	14	(33,0)	16,4
Huimba	0	37	12	0	100	185	24	25	540	0	0	0	0	0	-	(100,0)
Ishpingo	37	63	34	28	68	145	47	0	614	71	22	22	87	17	(54,7)	(4,2)
Isullija	0	0	0	0	0	0	0	0	0	0	0	0	0	0	-	-
Leche Caspi	0	0	0	0	0	0	0	0	18	0	0	0	0	0	-	(100,0)
Lagarto caspi	0	9	34	0	109	2	86	0	240	0	0	0	0	10	-	-
Manchinga	0	2	2	2	30	24	6	20	87	19	0	0	0	0	-	-
Marupa	7	0	0	0	0	0	0	0	42	0	0	7	0	0	(100,0)	(83,2)
Mashonaste	21	0	0	0	0	0	0	0	27	0	0	0	0	0	(100,0)	(100,0)
Moena	188	54	103	133	151	162	100	140	1 297	83	41	78	74	115	(38,9)	(13,8)
Palisangre	3	0	0	0	0	0	0	0	8	0	0	0	0	0	(100,0)	(100,0)
Papelillo Caspi	0	0	0	0	0	0	0	0	5	0	0	13	0	23	-	621,0
Pashaco	32	0	17	36	43	3	0	0	262	0	0	2	0	0	(100,0)	(98,6)
Pumaquiro	0	0	0	0	0	0	0	0	0	0	0	0	0	6	-	-
Quillobordón	0	0	0	0	0	0	0	0	0	0	0	0	0	0	-	-
Quina Quina	0	0	0	0	0	0	0	0	0	0	0	0	0	9	-	-
Quinilla	0	0	0	0	0	0	0	0	28	0	0	4	0	7	-	(61,3)
Renaco	24	0	23	0	5	10	27	4	108	0	0	0	0	0	(100,0)	(100,0)
Rifari	0	0	0	0	0	0	0	0	0	0	0	0	0	0	-	-
Riñón de Huangana	13	0	6	0	22	19	19	0	98	0	0	0	0	0	(100,0)	(100,0)
Sachacasho	9	0	0	0	0	55	0	0	64	0	14	0	0	0	(100,0)	63,4
Tarasco	0	0	0	0	0	1 054	0	0	1 063	0	0	0	0	10	-	14,2
Tornillo	430	435	1 399	1 252	1 055	6	775	930	7 988	703	579	504	416	351	(18,4)	19,5
Tulpay	0	0	0	0	0	3	0	0	9	0	0	0	0	0	-	(100,0)
Vilco	0	0	2	7	0	0	0	7	30	0	0	0	0	0	-	(100,0)
Sapote	0	0	7	33	54	0	41	196	351	29	20	0	0	0	-	152,2
Otros	76	31	50	0	0	31	33	154	457	25	32	75	43	77	1,6	57,8

Fuente: Oficina Regional de Recursos Naturales de San Martín

1/ Preliminar

Cuadro N° 10

SAN MARTIN: INDICADORES DE LA PRODUCCION INDUSTRIAL 2001-2002

	2 001								TOTAL 2 001	2 002					Var.% 2002/2001	
	May.	Jun.	Jul.	Ago.	Sep.	Oct.	Nov.	Dic.		Ene.	Feb.	Mar.	Abr.	May.	May.	Ene.-May.
Manteca de palma (t.m.)	1 185	943	1 077	1 332	812	1 112	599	349	10 809	794	827	1 136	1 182	930	(21,5)	6,2
Aceites de palma (t.m.)	1 017	730	872	774	637	1 358	1 082	851	10 462	759	1 004	1 227	1 124	942	(7,3)	21,6
Madera aserrada (m3)	1 754	1 236	2 404	2 187	3 260	3 082	2 500	2 574	24 028	1 679	1 660	1 718	1 633	1 531	(12,7)	21,2
Parquet (m3)	59	74	-	21	25	106	25	38	409	25	17	69	18	0	(100,0)	8,0
Cemento(t.m.)	3 993	4 284	3 948	5 348	4 702	5 647	6 854	6 642	55 601	9 242	9 798	10 733	8 952	8 846	121,5	161,7

Fuente: Empresas Industriales seleccionadas

Cuadro N° 11

SAN MARTIN : ARRIBOS Y PERNOCTACIONES A LOS ESTABLECIMIENTOS DE HOSPEDAJE DE SAN MARTIN

(Números)

	2 001								TOTAL 2 0 0 1	2 002					Var.% 2002/2001	
	May.	Jun.	Jul.	Ago.	Sep.	Oct.	Nov.	Dic.		Ene.	Feb.	Mar.	Abr	May.	May.	Ene.-May.
<u>ARRIBOS</u>	<u>11 576</u>	<u>13 003</u>	<u>13 554</u>	<u>11 174</u>	<u>9 553</u>	<u>10 382</u>	<u>10 995</u>	<u>10 327</u>	<u>133 866</u>	<u>10 205</u>	<u>10 151</u>	<u>11 531</u>	<u>10 046</u>	<u>10 913</u>	<u>(5,7)</u>	<u>(3,7)</u>
Nacionales	11 264	12 555	13 098	10 673	9 299	10 129	10 749	10 068	130 203	9 931	9 920	11 270	9 817	10 592	(6,0)	(3,9)
Extranjeros	312	448	456	501	254	253	246	259	3 663	274	231	261	229	321	2,9	5,6
<u>PERNOCTACIONES</u>	<u>16 999</u>	<u>20 392</u>	<u>19 204</u>	<u>18 792</u>	<u>16 426</u>	<u>17 484</u>	<u>16 287</u>	<u>15 175</u>	<u>201 922</u>	<u>17 308</u>	<u>15 218</u>	<u>19 078</u>	<u>15 700</u>	<u>16 263</u>	<u>(4,3)</u>	<u>6,9</u>
Nacionales	16 346	19 329	17 812	17 374	15 863	16 742	15 609	14 583	192 723	16 671	14 613	18 381	15 074	15 543	(4,9)	6,5
Extranjeros	653	1 063	1 392	1 418	563	742	678	592	9 199	637	605	697	626	720	10,3	19,4

Fuente: Dirección Regional de Turismo de San Martín

Cuadro N° 12

SAN MARTIN: IMPORTACIONES FOB POR LA ADUANA DE TARAPOTO 2001-2002

(Miles de U.S. Dólares)

	2 001								TOTAL 2 001	2 002					Var.% 2002/2001	
	May.	Jun.	Jul.	Ago.	Sep.	Oct.	Nov.	Dic.		Ene.	Feb.	Mar.	Abr.	May	May	Ene.-May.
<u>TOTAL IMPORTACIONES</u>	<u>0</u>	<u>0</u>	<u>0</u>	<u>0</u>	<u>0</u>	<u>0</u>	<u>0</u>	<u>0</u>	<u>0</u>	<u>0</u>	<u>0</u>	<u>0</u>	<u>0</u>	<u>0</u>	-	-
<u>Bienes de Consumo</u>	<u>0</u>	<u>0</u>	<u>0</u>	<u>0</u>	<u>0</u>	<u>0</u>	<u>0</u>	<u>0</u>	<u>0</u>	<u>0</u>	<u>0</u>	<u>0</u>	<u>0</u>	<u>0</u>	-	-
Bienes no duraderos	0	0	0	0	0	0	0	0	0	0	0	0	0	0	-	-
Bienes duraderos	0	0	0	0	0	0	0	0	0	0	0	0	0	0	-	-
<u>Materias primas e insumos</u>	<u>0</u>	<u>0</u>	<u>0</u>	<u>0</u>	<u>0</u>	<u>0</u>	<u>0</u>	<u>0</u>	<u>0</u>	<u>0</u>	<u>0</u>	<u>0</u>	<u>0</u>	<u>0</u>	-	-
Combustibles-lubricantes	0	0	0	0	0	0	0	0	0	0	0	0	0	0	-	-
Materias para agricultura	0	0	0	0	0	0	0	0	0	0	0	0	0	0	-	-
Materias para industria	0	0	0	0	0	0	0	0	0	0	0	0	0	0	-	-
<u>Bienes de Capital</u>	<u>0</u>	<u>0</u>	<u>0</u>	<u>0</u>	<u>0</u>	<u>0</u>	<u>0</u>	<u>0</u>	<u>0</u>	<u>0</u>	<u>0</u>	<u>0</u>	<u>0</u>	<u>0</u>	-	-
Materiales de construcción	0	0	0	0	0	0	0	0	0	0	0	0	0	0	-	-
Bienes para la agricultura	0	0	0	0	0	0	0	0	0	0	0	0	0	0	-	-
Bienes para la industria	0	0	0	0	0	0	0	0	0	0	0	0	0	0	-	-
Equipos de transporte	0	0	0	0	0	0	0	0	0	0	0	0	0	0	-	-

Fuente: Aduana de Tarapoto

Cuadro N° 13

SAN MARTIN: RECAUDACION TRIBUTARIA 2001-2002

(Miles de nuevos soles)

	2 001								TOTAL 2 001	2 002					Var.% 2002/2001	
	May.	Jun.	Jul.	Ago.	Sep.	Oct.	Nov.	Dic.		Ene.	Feb.	Mar.	Abr	May	May	Ene.-may.
<u>TOTAL RECAUDACION</u>	<u>2 496</u>	<u>2 231</u>	<u>2 361</u>	<u>2 447</u>	<u>2 378</u>	<u>2 778</u>	<u>2 353</u>	<u>2 301</u>	<u>30 077</u>	<u>3 030</u>	<u>2 487</u>	<u>2 596</u>	<u>3 256</u>	<u>2 519</u>	<u>0,9</u>	<u>5,0</u>
<u>Ingresos Tributarios</u>	<u>2 458</u>	<u>2 189</u>	<u>2 319</u>	<u>2 403</u>	<u>2 358</u>	<u>2 750</u>	<u>2 324</u>	<u>2 273</u>	<u>29 667</u>	<u>3 013</u>	<u>2 466</u>	<u>2 565</u>	<u>3 225</u>	<u>2 432</u>	<u>(1,1)</u>	<u>5,0</u>
Imp. a la Renta	1 378	1 398	1 383	1 412	1 362	1 501	1 486	1 436	17 676	2 264	1 641	1 639	2 270	1 548	12,3	21,6
Imp. a las importaciones	55	14	20	11	5	16	6	38	199	8	4	6	27	0	(100,0)	(49,4)
Imp. General a las Ventas	626	423	519	579	626	425	447	486	6 578	410	524	615	578	552	(11,8)	(12,8)
Imp. Select. al Consumo	1	0	4	18	5	3	9	8	79	3	5	6	6	6	500,0	(18,8)
Otros ingresos tributarios	398	354	393	383	360	805	376	305	5 135	328	292	299	344	326	(18,1)	(26,4)
<u>Ingresos No Tributarios</u>	<u>38</u>	<u>42</u>	<u>42</u>	<u>44</u>	<u>20</u>	<u>28</u>	<u>29</u>	<u>28</u>	<u>1 271</u>	<u>17</u>	<u>21</u>	<u>31</u>	<u>31</u>	<u>87</u>	<u>128,9</u>	<u>5,6</u>

Fuente: SUNAT, SUNAD.

Cuadro N° 14

SAN MARTIN: SALDOS DE DEPOSITOS DEL SISTEMA FINANCIERO POR ENTIDAD 2001-2002

(Miles de Nuevos Soles)

	2 001							2 002					Var %	
	Jun.	Jul.	Ago.	Sep.	Oct.	Nov.	Dic.	Ene.	Feb.	Mar.	Abr.	May	Mes	Anual
TOTAL SISTEMA FINANCIERO	<u>129 854</u>	<u>129 504</u>	<u>133 117</u>	<u>138 660</u>	<u>135 579</u>	<u>135 925</u>	<u>136 511</u>	<u>131 366</u>	<u>133 226</u>	<u>130 370</u>	<u>140 919</u>	<u>143 680</u>	<u>2,0</u>	<u>8,0</u>
A. EMPR. BANCARIAS	<u>108 621</u>	<u>106 623</u>	<u>108 817</u>	<u>112 526</u>	<u>108 189</u>	<u>107 680</u>	<u>107 450</u>	<u>101 366</u>	<u>102 388</u>	<u>100 060</u>	<u>108 020</u>	<u>109 492</u>	<u>1,4</u>	<u>(2,3)</u>
Continental	65 293	60 633	62 223	65 310	62 379	58 928	55 477	53 754	51 874	50 815	55 525	54 917	(1,1)	(18,3)
Crédito	40 157	42 827	43 182	42 874	41 371	43 900	45 241	39 569	43 159	41 058	43 072	44 240	2,7	6,5
Interbank	2 446	2 415	2 674	3 735	3 836	4 243	6 151	7 431	7 027	7 746	8 984	10 033	11,7	297,5
Trabajo	725	748	738	607	603	610	581	611	328	441	440	302	(31,3)	(59,9)
B. EMPR. NO BANCARIAS	<u>21 233</u>	<u>22 881</u>	<u>24 300</u>	<u>26 134</u>	<u>27 390</u>	<u>28 244</u>	<u>29 060</u>	<u>30 000</u>	<u>30 838</u>	<u>30 310</u>	<u>32 898</u>	<u>34 189</u>	<u>3,9</u>	<u>69,6</u>
C.R.A.C. San Martín	19 876	21 524	22 877	24 614	25 592	26 446	26 994	27 964	28 112	28 401	30 652	31 942	4,2	68,9
C.M.A.C. Paíta	1 357	1 357	1 423	1 520	1 799	1 799	2 066	2 036	2 726	1 909	2 247	2 247	0,0	81,0
C. BANCO DE LA NACION	<u>0</u>	<u>0</u>	<u>0</u>	<u>0</u>	<u>0</u>	<u>0</u>	<u>0</u>	<u>0</u>	<u>0</u>	<u>0</u>	<u>0</u>	<u>0</u>	-	-

Fuente: Instituciones Financieras

Cuadro N° 15

SAN MARTIN: SALDO DE DEPOSITOS DEL SISTEMA FINANCIERO SEGÚN MODALIDAD 2001-2002

(Miles de Nuevos Soles)

	2 001								2 002					Var %	
	May.	Jun.	Jul.	Ago.	Sep.	Oct.	Nov.	Dic.	Ene.	Feb.	Mar.	Abr	May	Mes	Anual
<u>TOTAL DEPOSITOS</u>	<u>132 995</u>	<u>129 854</u>	<u>129 504</u>	<u>133 117</u>	<u>138 660</u>	<u>135 579</u>	<u>135 925</u>	<u>136 511</u>	<u>131 366</u>	<u>133 226</u>	<u>130 370</u>	<u>140 919</u>	<u>143 680</u>	<u>2,0</u>	<u>8,0</u>
<u>A. DEPOSITOS A LA VISTA</u>	<u>23 046</u>	<u>22 176</u>	<u>22 169</u>	<u>24 471</u>	<u>27 265</u>	<u>21 439</u>	<u>20 821</u>	<u>20 744</u>	<u>15 768</u>	<u>20 955</u>	<u>18 050</u>	<u>24 845</u>	<u>26 566</u>	<u>6,9</u>	<u>15,3</u>
Empresas Bancarias	21 086	20 352	19 992	22 891	26 171	20 345	19 958	19 906	14 855	20 067	17 278	23 949	25 640	7,1	21,6
Empresas No Bancarias	1 960	1 824	2 177	1 580	1 095	1 095	863	838	913	888	772	896	925	3,3	(52,8)
Banco de la Nación	0	0	0	0	0	0	0	0	0	0	0	0	0	-	-
<u>B. DEPOSITOS DE AHORRO</u>	<u>50 031</u>	<u>50 145</u>	<u>50 340</u>	<u>51 103</u>	<u>50 660</u>	<u>51 556</u>	<u>52 568</u>	<u>53 725</u>	<u>53 552</u>	<u>50 565</u>	<u>48 679</u>	<u>49 586</u>	<u>49 672</u>	<u>0,2</u>	<u>(0,7)</u>
Empresas Bancarias	43 417	43 543	43 011	43 119	41 912	42 543	43 048	44 469	43 771	40 569	40 023	39 940	39 738	(0,5)	(8,5)
Empresas No Bancarias	6 614	6 602	7 329	7 984	8 749	9 013	9 520	9 255	9 781	9 996	8 657	9 646	9 935	3,0	50,2
<u>C. DEPOSITOS A PLAZO</u>	<u>59 918</u>	<u>57 533</u>	<u>56 995</u>	<u>57 543</u>	<u>60 735</u>	<u>62 584</u>	<u>62 536</u>	<u>62 042</u>	<u>62 046</u>	<u>61 706</u>	<u>63 640</u>	<u>66 488</u>	<u>67 442</u>	<u>1,4</u>	<u>12,6</u>
Empresas Bancarias	47 518	44 726	43 619	42 807	44 444	45 302	44 674	43 075	42 739	41 752	42 759	44 132	44 114	(0,0)	(7,2)
Empresas No Bancarias	12 400	12 807	13 376	14 736	16 291	17 282	17 862	18 967	19 306	19 954	20 881	22 356	23 328	4,3	88,1

Fuente: Instituciones Financieras

Cuadro N° 16

SAN MARTIN: SALDOS DE DEPOSITOS DEL SISTEMA FINANCIERO SEGÚN MONEDA 2001-2002

(Miles de Nuevos Soles)

	2 001								2 002					Var %	
	May.	Jun.	Jul.	Ago.	Sep.	Oct.	Nov.	Dic.	Ene.	Feb.	Mar.	Abr	May	Mes	Anual
<u>TOTAL DEPOSITOS</u>	<u>132 995</u>	<u>129 854</u>	<u>129 504</u>	<u>133 117</u>	<u>138 660</u>	<u>135 579</u>	<u>135 925</u>	<u>136 511</u>	<u>131 366</u>	<u>133 226</u>	<u>130 370</u>	<u>140 919</u>	<u>143 680</u>	<u>2,0</u>	<u>8,0</u>
<u>A. MONEDA NACIONAL</u>	<u>57 059</u>	<u>56 461</u>	<u>56 006</u>	<u>58 215</u>	<u>63 794</u>	<u>57 906</u>	<u>59 580</u>	<u>60 914</u>	<u>54 228</u>	<u>59 512</u>	<u>56 909</u>	<u>65 838</u>	<u>66 893</u>	<u>1,6</u>	<u>17,2</u>
Depósitos Vista	19 569	18 374	17 844	19 168	22 986	15 999	16 666	16 507	10 498	16 599	14 029	19 501	20 551	5,4	5,0
Depósitos de Ahorro	24 213	24 126	24 570	24 533	25 266	25 626	26 149	28 538	28 328	27 048	26 170	28 194	27 596	(2,1)	14,0
Depósitos a Plazo	13 277	13 961	13 592	14 514	15 542	16 280	16 765	15 869	15 402	15 865	16 710	18 143	18 746	3,3	41,2
<u>B. MONEDA EXTRANJERA</u>	<u>75 936</u>	<u>73 393</u>	<u>73 498</u>	<u>74 902</u>	<u>74 866</u>	<u>77 674</u>	<u>76 345</u>	<u>75 596</u>	<u>77 138</u>	<u>73 714</u>	<u>73 461</u>	<u>75 081</u>	<u>76 787</u>	<u>2,3</u>	<u>1,1</u>
Depósitos Vista	3 476	3 802	4 325	5 302	4 279	5 440	4 155	4 237	5 269	4 356	4 021	5 344	6 015	12,6	73,0
Depósitos de Ahorro	25 819	26 019	25 770	26 570	25 394	25 930	26 419	25 186	25 224	23 517	22 509	21 392	22 077	3,2	(14,5)
Depósitos a Plazo	46 641	43 572	43 403	43 030	45 193	46 303	45 771	46 173	46 644	45 841	46 931	48 345	48 696	0,7	4,4

Fuente: Instituciones Financieras

Cuadro N° 17

SAN MARTIN: SALDOS DE COLOCACIONES TOTALES DEL SISTEMA FINANCIERO DE 2001-2002

(Miles de Nuevos Soles)

	2 001								2 002					Var %	
	May.	Jun.	Jul.	Ago.	Sep.	Oct.	Nov.	Dic.	Ene.	Feb.	Mar.	Abr.	May	Mes	Annual
TOTAL SISTEMA FINANCIERO	<u>150 201</u>	<u>148 672</u>	<u>146 098</u>	<u>148 677</u>	<u>150 926</u>	<u>154 435</u>	<u>153 720</u>	<u>159 287</u>	<u>161 554</u>	<u>166 996</u>	<u>166 069</u>	<u>167 837</u>	<u>167 457</u>	<u>(0,2)</u>	<u>11,5</u>
A. EMPRESAS BANCARIAS	<u>107 225</u>	<u>106 172</u>	<u>103 939</u>	<u>105 955</u>	<u>104 951</u>	<u>107 158</u>	<u>105 809</u>	<u>109 812</u>	<u>110 905</u>	<u>115 208</u>	<u>112 395</u>	<u>113 169</u>	<u>114 320</u>	<u>1,0</u>	<u>6,6</u>
Continental	51 368	50 990	48 328	49 747	49 357	49 487	46 965	50 619	50 609	54 584	50 994	52 011	52 926	1,8	3,0
Crédito	10 501	10 511	10 473	10 876	10 602	12 088	11 895	11 811	12 270	12 369	13 058	13 457	12 653	(6,0)	20,5
Interbank	34 660	33 909	34 110	34 207	33 840	34 263	35 324	35 818	36 471	36 536	36 390	35 581	36 397	2,3	5,0
Banco del Trabajo	10 696	10 762	11 028	11 125	11 151	11 321	11 626	11 564	11 555	11 718	11 954	12 121	12 343	1,8	15,4
B. EMPRESAS NO BANCARIAS	<u>42 976</u>	<u>42 501</u>	<u>42 159</u>	<u>42 722</u>	<u>45 974</u>	<u>47 278</u>	<u>47 912</u>	<u>49 475</u>	<u>50 649</u>	<u>51 788</u>	<u>53 674</u>	<u>54 668</u>	<u>53 137</u>	<u>(2,8)</u>	<u>23,6</u>
C.R.A.C. San Martín	35 417	34 471	33 937	33 417	35 616	36 194	36 573	36 874	37 444	37 776	39 043	39 781	38 108	(4,2)	7,6
C.M.A.C. Paita	4 514	4 727	4 726	5 613	6 499	7 031	7 031	8 197	8 682	9 339	9 662	9 844	9 844	0,0	118,1
Financiera Solución	3 045	3 303	3 496	3 692	3 859	4 053	4 308	4 404	4 523	4 673	4 969	5 043	5 185	2,8	70,3
C. BANCO DE LA NACION	<u>0</u>	<u>0</u>	<u>0</u>	<u>0</u>	<u>0</u>	<u>0</u>	<u>0</u>	<u>0</u>	<u>0</u>	<u>0</u>	<u>0</u>	<u>0</u>	<u>0</u>	<u>-</u>	<u>-</u>
TOTAL SISTEMA FINANCIERO	<u>150 201</u>	<u>148 672</u>	<u>146 098</u>	<u>148 677</u>	<u>150 926</u>	<u>154 435</u>	<u>153 720</u>	<u>159 117</u>	<u>161 554</u>	<u>166 996</u>	<u>166 069</u>	<u>167 837</u>	<u>167 457</u>	<u>(0,2)</u>	<u>11,5</u>
Moneda Nacional	101 243	101 506	101 586	102 542	103 686	107 328	109 695	112 139	113 492	116 196	118 964	121 203	120 646	(0,5)	19,2
Moneda Extranjera	48 958	47 166	44 512	46 135	47 240	47 108	44 025	46 978	48 062	50 800	47 105	46 633	46 811	0,4	(4,4)

Fuente: Instituciones Financieras

Cuadro N° 18

SAN MARTIN : RATIO DE CARTERA PESADA DEL SISTEMA FINANCIERO DE 2001-2002

	2 001								2 002				
	May.	Jun.	Jul.	Ago.	Sep.	Oct.	Nov.	Dic.	Ene.	Feb.	Mar.	Abr	May
<u>Sistema Bancario</u>	<u>12,3</u>	<u>11,6</u>	<u>11,2</u>	<u>11,4</u>	<u>11,4</u>	<u>11,1</u>	<u>11,0</u>	<u>10,2</u>	<u>11,6</u>	<u>10,4</u>	<u>10,9</u>	<u>9,9</u>	<u>9,6</u>
<u>Empresas Bancarias</u>	<u>10,4</u>	<u>10,1</u>	<u>10,4</u>	<u>10,4</u>	<u>10,6</u>	<u>10,4</u>	<u>9,4</u>	<u>10,4</u>	<u>11,2</u>	<u>9,7</u>	<u>10,5</u>	<u>10,3</u>	<u>9,9</u>
Continental	6,1	5,8	6,5	6,5	6,5	6,4	4,7	7,0	8,4	6,6	8,3	8,0	7,3
Crédito	18,8	17,3	16,3	18,0	20,9	18,9	16,4	17,7	20,2	15,9	15,1	15,3	16,2
Interbank	17,0	17,0	16,9	16,7	16,7	16,4	15,8	15,7	15,2	14,9	14,9	14,9	14,4
Trabajo	1,7	1,5	1,5	1,5	0,7	0,7	1,4	1,4	1,4	1,4	1,4	1,4	1,3
<u>Empresas no Bancarias</u>	<u>17,4</u>	<u>15,6</u>	<u>13,3</u>	<u>14,1</u>	<u>13,1</u>	<u>13,0</u>	<u>15,1</u>	<u>9,7</u>	<u>12,5</u>	<u>12,1</u>	<u>11,9</u>	<u>9,0</u>	<u>8,8</u>
C.R.A.C. San Martín	18,9	17,0	14,4	15,6	14,7	14,5	16,9	10,3	13,9	13,6	13,1	10,6	10,5
C.M.A.C. Paita	5,9	5,4	5,4	4,9	4,8	5,4	5,4	6,5	6,6	6,2	7,0	6,7	6,7
Financiera solución	n.d.	n.d.	n.d.	n.d.	n.d.	n.d.	n.d.	n.d.	0,6	1,1	0,3	0,5	0,3

Fuente: Instituciones Financieras