

PRESENTACIÓN

En Moyobamba, la variación del IPC de abril fue 0,5 por ciento, con lo cual acumuló una **inflación** de 0,3 por ciento en los primeros cuatro meses, y de -1,9 por ciento en los últimos doce. El incremento se explicó por aumentos de precios en los grupos "Alimentos y Bebidas", así como "Esparcimiento, Diversión y Servicios Culturales", contrarrestado por disminuciones en el resto de grupos.

En abril, la cotización promedio del **tipo de cambio** venta en el mercado bancario volvió a disminuir, esta vez de S/. 3,457 a S/. 3,440 por dólar, lo que significó una apreciación real de 0,5 por ciento respecto al promedio de marzo. Asimismo, en los últimos doce meses se ha producido una apreciación real de 6,1 por ciento.

La **producción** sectorial del mes de abril, comparada con la del mismo mes del año anterior registró un comportamiento variado en los diferentes sectores, así, el VBP del sector Agropecuario se incrementó en 1,5 por ciento, como resultado de un menor valor del producto agrícola (-0,8 por ciento), por factor precio, ya que el volumen de producción agrícola se incrementó en 6,0 por ciento. El valor del producto pecuario creció en 21,1 por ciento impulsado por mayor producción de carnes y huevos. De igual forma creció el sector pesca en 1,7 por ciento; la actividad industrial se incrementó en los rubros cemento (248,7 por ciento), madera aserrada (89,2 por ciento), aceite de palma (36,0 por ciento) y manteca de palma (4,0 por ciento). En cuanto a los indicadores del sector turismo, hubo disminución tanto en arribos (-8,3 por ciento) cuanto en pernoctaciones (-0,6 por ciento) al disminuir el turismo interno.

La producción acumulada en los cuatro primeros meses presentó un retraimiento en la actividad agropecuaria (-4,0 por ciento), al decaer la actividad agrícola (-6,6 por ciento), no obstante haber crecido el producto pecuario (16,6 por ciento). La producción pesquera creció en 6,5 por ciento; asimismo, las ramas industriales de parquet (83,3 por ciento), cemento (173,0 por ciento), aceite (31,0 por ciento), manteca (15,8 por ciento) y madera aserrada (33,0 por ciento). Los indicadores de la actividad turística mostraron disminución en el número de arribos (-3,0 por ciento) y crecimiento en las pernoctaciones (10,3 por ciento) al incrementarse el período de permanencia promedio de turistas nacionales principalmente.

La aduana de Tarapoto no registra operaciones de **comercio exterior** desde noviembre 2000, debido a que se utilizan los puertos y aeropuertos de la costa e Iquitos, acogiéndose al D.S. 015-94-EF que permite ingresar productos por el puerto y aeropuerto del Callao y, puerto de Paita, hacia la zona de aplicación del Convenio de Cooperación Aduanera Peruano - Colombiano. Se conoce que las empresas exportadoras de palmito lo hacen desde Lima.

La **recaudación** mensual fue de S/. 3,25 millones, superior en 10,5 por ciento respecto al mismo mes del 2001, debido exclusivamente a los mayores ingresos del impuesto a la renta, que registraron un crecimiento real de 28,6 por ciento, por comportamiento positivo en rentas de tercera categoría y régimen de amazonía. La recaudación acumulada al mes de abril sumó S/. 11,37 millones, mayor en S/. 0,63 millones referente a similar periodo del año anterior, lo que representó un crecimiento real de 6,7 por ciento, explicado por mayores ingresos por impuesto a la renta, aminorados por disminuciones en IGV y otros ingresos tributarios.

Al 30 de abril, el saldo de **colocaciones** de las entidades financieras de San Martín ascendió a S/. 167,8 millones, mayor en S/. 21,0 millones (14,3 por ciento) respecto al mismo mes del año anterior, lo cual equivale a un crecimiento real anual de 15,5 por ciento. El crecimiento se dio específicamente en el crédito en moneda nacional (24,0 por ciento), ya que en moneda extranjera disminuyó en 2,0 por ciento, lo que determinó que el porcentaje de dolarización del crédito disminuyera de 32,8 a 27,8 por ciento.

Los **depósitos** ascendieron a S/. 134,21 millones, nivel nominal mayor en S/. 3,35 millones (2,6 por ciento) respecto al registrado en abril del año anterior, equivalente a un crecimiento real de 3,6 por ciento. El comportamiento positivo se observó principalmente en la liquidez en nuevos soles (8,1 por ciento en cifras reales) y en menor cuantía en dólares (0,3 por ciento), principalmente por mayores depósitos a plazo.

En abril, la **tasa de interés** preferencial para préstamos corporativos a 90 días en moneda nacional fue de 3,8 por ciento, disminuyendo ligeramente respecto a marzo donde se registró una tasa de 3,9 por ciento; en moneda extranjera se mantuvo sin variación en 2,9 por ciento. La TAMN disminuyó de 20,7 a 19,9 por ciento, en tanto la TAMEX permaneció en 10,1 por ciento. La tasa pasiva por su parte continuó la tendencia decreciente, esta vez bajó de 3,7 a 3,4 por ciento para depósitos en nuevos soles y de 1,7 a 1,6 por ciento para depósitos en dólares.

I. INFLACIÓN Y TIPO DE CAMBIO.

1. Inflación.

En abril del 2002, el IPC de la ciudad de Moyobamba registró una variación de 0,5 por ciento, con lo cual acumuló una inflación de 0,3 por ciento y la de los últimos doce meses se situó en -1,9 por ciento. La variación mensual se explicó por el incremento de precios en los grupos "Alimentos y Bebidas" (1,0 por ciento) y "Esparcimiento, Diversión, Servicios Culturales y de Enseñanza" (0,9 por ciento), juntos representan el 58,7 por ciento de la canasta de consumo local.

Los mayores aumentos de precios se dieron en los subgrupos Alimentos y Bebidas del Hogar (1,2 %), Hortalizas y Legumbres Frescas (5,24 %), Tubérculos y Raíces (34,4 %), Gasto por Utilización de Vehículos (3,1 %), así como en Servicio de Enseñanza (1,1%). En cuanto a las disminuciones más significativas, se dieron en los subgrupos Grasas y Aceites Comestibles (-2,5 %), Frutas (-5,1 %), Servicio de Transporte (-1,6 %), Transporte Terrestre (-1,5 %), Transporte Local (-2,0 %), así como Servicios de Cuidado Personal (-4,6 %). Los grupos "Muebles, Enseres y Mantenimiento de la Vivienda" y "Cuidados, Conservación de la Salud", no registraron variación alguna.

MOYOBAMBA: TASA DE INFLACIÓN MENSUAL Y ACUMULADA (Variación porcentual)

	Abr. 2001	Abr. 2002	Ene.- Abr. 2001	Ene.- Abr. 2002
Índice General	0,4	0,5	2,7	0,3
Alimentos y Bebidas	0,2	1,0	3,0	0,8
Vestido y Calzado	1,1	-0,2	2,7	-0,2
Alq. Viv. Comb. Ele.	0,6	-0,1	4,0	-0,6
Mueb. Ens. Y Man.	0,6	0,0	0,9	-0,3
Cuid. Consv. Salud	1,1	0,0	2,1	0,5
Transp. Y Comunc.	0,3	-0,6	0,3	-0,9
Esparc. Div. Serv.	0,4	0,9	2,0	3,0
Otros Bs. Y Ss.	0,6	-0,4	2,3	-0,4

Fuente: Oficina Departamental de Estadística e Informática Moyobamba.

1. Tipo de Cambio

En abril la cotización promedio del tipo de cambio venta en el mercado bancario volvió a disminuir, esta vez de S/. 3,457 a S/. 3,440 por dólar, lo que significó una apreciación real de 0,5 por ciento respecto al promedio de marzo. Asimismo, en los últimos doce meses se ha producido una apreciación real de 6,1 por ciento.

TIPO DE CAMBIO Y DEVALUACION

	Tipo Cambio Nominal 1/				Índice del Tipo de Cambio Real Var. % Mens.	
	Compra	Venta	Var. % Mens.	Var. % 12 Meses	Bilateral 2/	Multilateral 3/
2000	3,487	3,490		3,1		
2001	3,505	3,508		-2,4		
Abril	3,557	3,560	1,1	2,3	1,9	0,8
Mayo	3,598	3,602	1,2	2,8	1,6	0,9
Junio	3,529	3,533	-1,9	1,3	-1,7	-2,6
Julio	3,502	3,505	-0,8	0,7	-1,2	-1,5
Agosto	3,490	3,493	-0,3	0,4	0,0	1,2
Setiembre	3,489	3,491	-0,1	0,1	0,3	0,0
Octubre	3,459	3,461	-0,9	-2,1	-1,2	-1,6
Noviembre	3,438	4,441	-0,6	-2,5	-0,2	0,1
Diciembre	3,434	3,437	-0,1	-2,4	-0,4	0,1
2002						
Enero	3,458	3,461	0,7	-1,8	1,5	-0,2
Febrero	3,476	3,478	0,5	-1,5	0,9	-1,2
Marzo	3,455	3,457	-0,6	-1,8	-0,6	-0,8
Abril	3,438	3,440	-0,5	-3,4	-0,7	-0,5

1/ Corresponde al Tipo de Cambio Bancario Promedio del Sistema Bancario.

2/ Considera el índice de precios de los Estados Unidos de América. Mide el grado de depreciación real (base 1994 =100)

3/ Considera los índices de nuestros 20 principales socios comerciales. Mide el grado de depreciación real (base 1994 =100)

II. PRODUCCIÓN SECTORIAL.

1. Producción Agropecuaria.

En abril se reportaron temperaturas altas, especialmente en el Huallaga Central, Bajo Mayo y Alto Huallaga. El SENAMHI reportó una temperatura promedio máxima de 35,8°C y mínima de 17,6°C. No se registraron períodos largos sin precipitaciones.

En abril el VBP agropecuaria de **San Martín**, a precios de 1994, creció en 1,5 por ciento con relación al mismo mes del año anterior, pese a la disminución del valor de la producción agrícola (-0,8 por ciento), al contrario del valor de producción pecuaria que creció en 21,1 por ciento. El comportamiento negativo del VBP agrícola se dio por factor precio ya que el volumen de producción se incrementó en 6,0 por ciento, al aumentar el volumen de producción de arroz (14,7 por ciento), yuca (12,1 por ciento), maíz amarillo (614,6 por ciento) y palma aceitera (2,1 por ciento). La producción de arroz y maíz aumentó principalmente por mayores áreas cosechadas (11,6 y 609,7 por ciento, respectivamente), como también por aumentos en el rendimiento. Se cosecharon 2 628 has más de maíz que en abril del año anterior donde las cosechas se concentraron en febrero y marzo. Entre los cultivos que disminuyeron su producción, tenemos plátano (-1,7 por ciento), caña de azúcar (-13,8 por ciento) y café (-9,3 por ciento), entre los de mayor importancia relativa.

El Valor Bruto de la producción agropecuaria obtenido durante los cuatro primeros meses del 2002 se contrajo en 4,0 por ciento referente a similar registro del año anterior, como resultado de la menor producción agrícola (-6,3 por ciento), pese a que se incrementó el producto pecuario (16,6 por ciento). La producción agrícola se vio afectada porque durante la presente campaña se sembraron menores áreas de maíz, yuca, plátano y caña de azúcar; en cambio, se destinaron mayores áreas al sembrío de arroz, especialmente en Picota, Saposoa y Lamas. La superficie sembrada durante abril fue muy similar a la de igual mes del año anterior; sin embargo, la instalada a lo largo de la campaña disminuyó en 6,4 por ciento; al aminorar en maíz (-16,1 por ciento), caña de azúcar (-67,6 por ciento), yuca (-7,0 por ciento) y plátano (-9,7 por ciento), áreas que se destinaron en gran parte (3 106 Has) al sembrío de arroz que creció en 8,8 por ciento.

El crecimiento del subsector pecuario registrado en abril fue impulsado por mejores resultados en la producción de carne (24,1 por ciento) y huevos (13,6 por ciento), pese a la disminución en leche (-3,1 por ciento). La producción acumulada creció en 12,5 por ciento, influyendo principalmente el aumento de la producción de aves, aunque el crecimiento se dio en todas las crías. Se viene observando un incremento sostenido de la actividad avícola con la aparición de Granjas Integrales Comunes.

De acuerdo a lo informado por el MINAG, el sector agropecuario de San Martín recibe financiamiento de la CRAC San Martín y Banca Múltiple, a un interés de 4,0 y 3,5 por ciento mensual, respectivamente; asimismo, de las ONGs AB-PRISMA, CARITAS e IDPA con montos de S/. 600 a S/. 1 200 por agricultor a tasas de 3,0 por ciento y 4,0 por ciento por campaña. Se conoce que últimamente el crédito del Sistema Bancario para arroz y maíz se ha retraído, debido a que los bajos precios han incrementado el riesgo de recuperación.

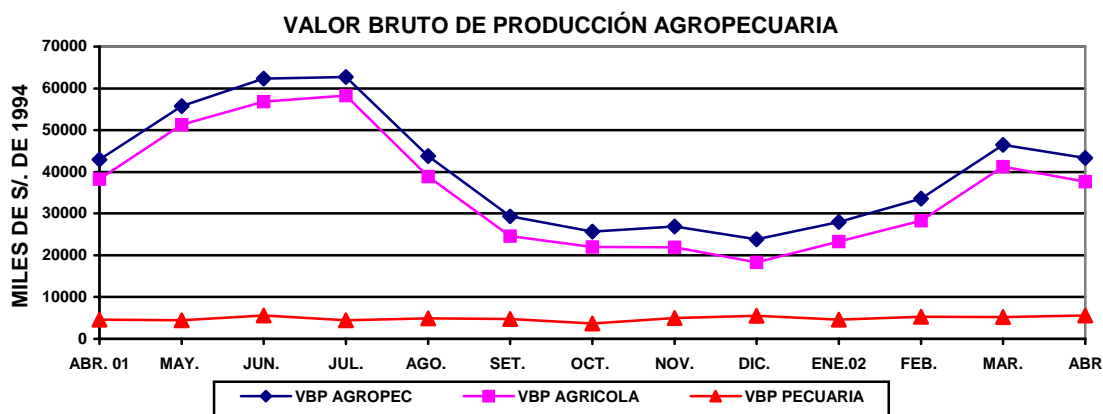

SAN MARTIN: PRODUCCIÓN AGRÍCOLA DE PRINCIPALES CULTIVOS

	PRODUCCIÓN (TM)				SIEMBRAS (HA)			
	Abr. 2001	Abr. 2002	Ene.- Abr. 2001	Ene.- Abr. 2002	Abr.2001	Abr. 2002	Ago.-Abr. 2000-2001	Ago.-Abr. 2001-2002
TOTAL	80 532	83 826	390 270	360 560	5 738	5 735	109 917	102 938
Arroz	15 461	17 741	77 673	93 120	3 318	3 356	35 186	38 292
Frijol g. Seco	184	287	588	879	128	132	1 376	1 410
Frijol chichlayo	198	275	658	1 102	404	263	1 420	1 787
Plátano	20 483	20 132	76 238	67 471	218	306	2 409	2 175
Yuca	3 521	3 946	15 401	15 222	273	351	2 793	2 598
Limón sutil	435	444	1 719	1 741	9	7	49	19
Limón dulce	42	15	114	84	0	0	3	0
Naranja	1 294	1 398	4 217	4 626	21	14	107	53
Papaya	1 606	2 230	7 237	7 107	65	39	591	482
Mandarina	192	181	345	264	3	0	8	10
Mango	0	0	2 461	259	5	0	14	8
Piña	121	4	1 398	804	4	6	49	61
Sachapapa	10	14	44	41	4	1	20	10
Palto	40	13	238	127	1	0	5	5
Cocotero	895	694	3 245	2 637	5	2	45	9
Tomate	150	206	1 118	1 099	25	39	198	186
Vid	26	84	243	287	2	2	6	19
Maní	31	38	220	142	40	25	469	418
Pijuayo	2 284	161	10 217	1 142	0	0	7	0
Caña de azúcar	9 571	8 246	39 461	25 781	46	8	349	113
Maíz amarillo	881	6 295	53 088	57 691	672	526	58 448	49 033
Palma aceitera	12 800	13 070	53 820	52 060	0	500	300	650
Cacao	220	131	598	413	65	19	619	91
Café	5 226	4 741	8003	7 405	239	117	1 706	1 426
Soya	8	11	67	110	10	6	112	123
Camu camu	0	0	0	0	0	0	0	0
Algodón	0	0	0	0	100	0	2 910	3 529
Tabaco	0	0	121	60	0	0	192	160
Otros	4 856	3 472	31 750	23 887	84	17	531	274

Dirección Regional Agraria San Martín

SAN MARTIN: PRODUCCIÓN PECUARIA
(Toneladas)

	Abr. 01	Abr. 02	Ene.-Abr. 01	Ene.-Abr. 02
TOTAL (VBP)	1 943	2 247	7 482	8 421
Carne	1 195	1 487	15 101	17 842
Leche	543	526	1 0461	1 045
Huevos	206	234	1 600	1833

Fuente: Oficina de Información Agraria

2. Producción Pesquera.

En San Martín, durante el mes de abril se desembarcaron 175 T.M. de pescado para consumo humano, volumen superior en 8 T.M. (4,8 por ciento) con respecto al registrado el mismo mes del año previo, al haber ingresado mayor volumen de pescado fresco (45,0 por ciento) y salpreso (27,3 por ciento), en cambio disminuyó el ingreso de pescado seco-salado (-20,2 por ciento). Los mayores volúmenes desembarcados procedían de Iquitos, Yurimaguas, Pucallpa, y departamentos de la costa norte. La producción interna sólo alcanzó 8,4 T.M.

La producción extra regional acumulada en los primeros cuatro meses aumentó en 5,9 por ciento referente al mismo período del año anterior, al ingresar mayores volúmenes de pescado fresco (40,0 por ciento) y salpreso (52,3 por ciento). La producción interna aumentó en 17,1 por ciento, pero sólo representa el 6,4 por ciento del volumen de pescado consumido en San Martín.

SAN MARTIN: INDICADORES SECTOR PESQUERO
(Toneladas)

	Abr. 01	Abr. 02	Ene.- Abr. 2001	Ene.- Abr. 2002
<u>Producción Total</u>	<u>180</u>	<u>183</u>	<u>705</u>	<u>751</u>
<u>Producción Extraregion</u>	<u>167</u>	<u>175</u>	<u>664</u>	<u>703</u>
Fresco	40	58	180	252
Salpreso	33	42	128	195
Seco salado	94	75	356	256
<u>Producción Interna</u>	<u>13</u>	<u>8</u>	<u>41</u>	<u>48</u>
Fresco	13	8	41	47
Salpreso	0	0	0	0
Seco salado	0	0	0	0

Fuente: Dirección Regional de Pesquería

3. Producción Manufacturera.

La actividad manufacturera registró un comportamiento positivo frente a abril pasado, lo cual se refleja en la mayor producción de manteca y aceite de palma (4,0 y 36,0 por ciento, respectivamente), debido al mayor consumo; en el caso de manteca incentivado por su menor precio; lo mismo madera aserrada (89,2 por ciento) por efecto arrastre del crecimiento del sector construcción. Cabe indicar que no se registró producción de parquet. En cuanto a la producción de cemento, se registró un apreciable aumento (248,7 por ciento), debido principalmente a la ampliación de planta desde fines del año pasado, a lo que se suma el mayor consumo en zona selva.

En los primeros cuatro meses del año, la producción de manteca de palma creció 15,8 por ciento con respecto a análogo periodo del año anterior; lo mismo aceite de palma (31,0 por ciento). Igualmente, conservan su dinámica de crecimiento la producción de madera aserrada (33,0 por ciento) y parquet (84,5 por ciento), así como la producción de cemento (173,0 por ciento), debido en parte al dinamismo del sector construcción.

SAN MARTÍN: INDICADORES DE LA PRODUCCION INDUSTRIAL

RAMAS DE ACTIVIDAD	Abr.2001	Abr.2002	Ene.-Abr.2001	Ene.-Abr.2002
Manteca de palma (t.m.)	1 136	1 182	3 400	3 939
Aceites de palma (t.m.)	827	1 124	3 141	4 113
Cemento (t.m.)	2 567	8 952	14 183	38 725
Madera aserrada (m3).	863	1 633	5 030	6 690
Parquet (m3)	18	0	60	110

Fuente: Empresas industriales e INRENA.

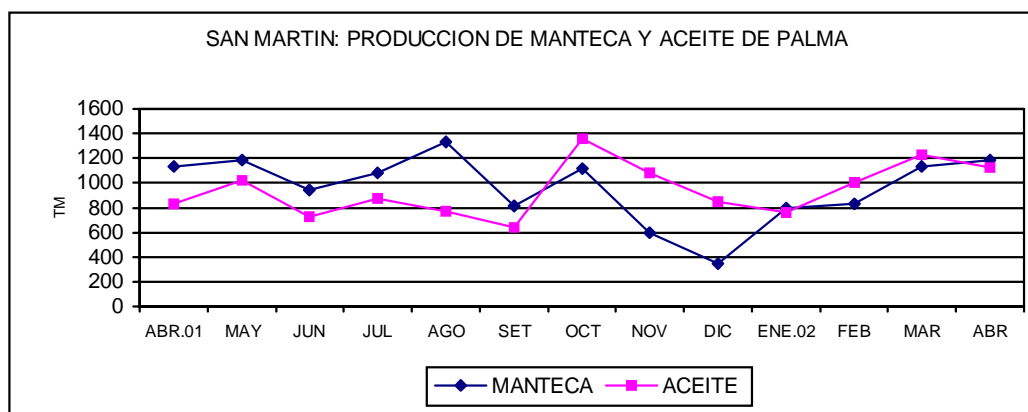

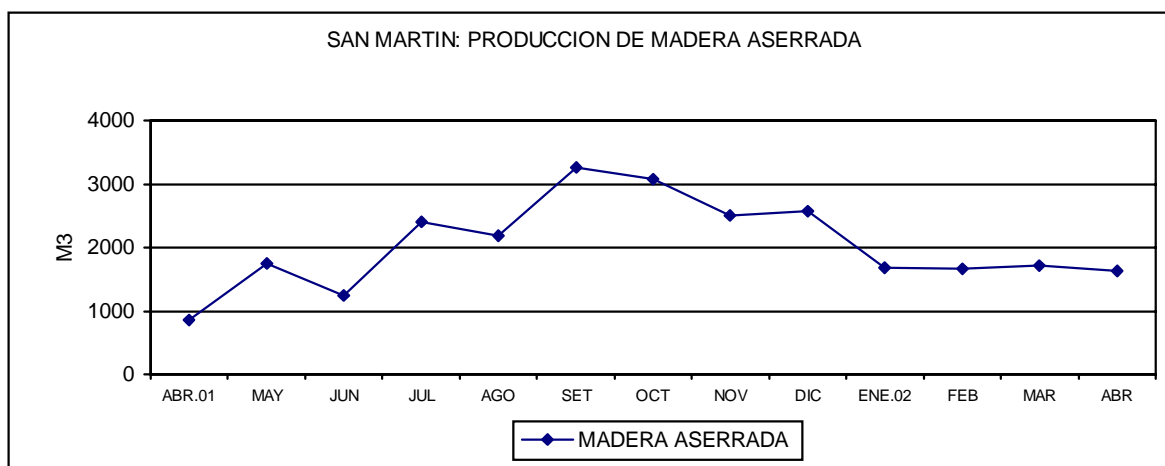
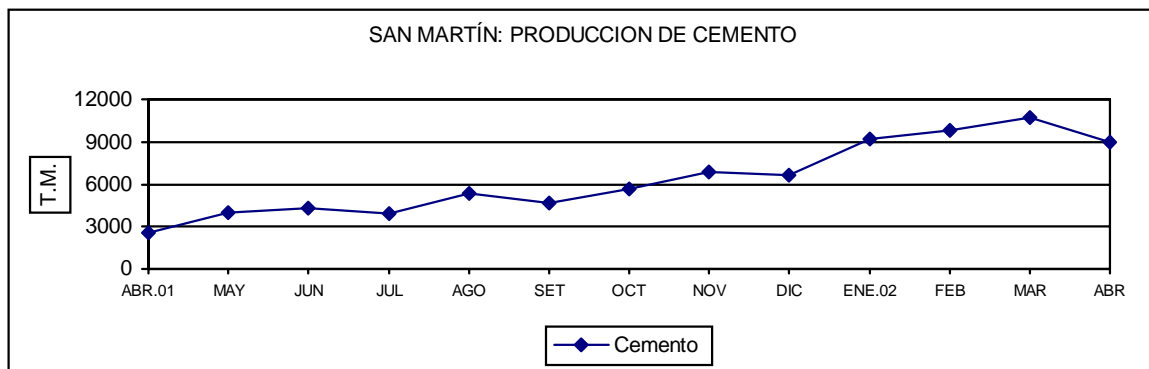

4. Actividad Turística.

En abril, se estiman que arribaron a los establecimientos de hospedaje de San Martín 10 106 turistas, 912 menos que en abril del año anterior (-8,3 por ciento), este comportamiento se explica exclusivamente por la disminución del turismo interno (-8,7 por ciento), ya que el turismo receptivo creció en 12,3 por ciento. Similar comportamiento se dio en las pernoctaciones al disminuir en 0,6 por ciento, como resultado de menores pernoctaciones de nacionales (-1,8 por ciento), aun cuando se incrementó el período de permanencia tanto de turistas nacionales (de 1,43 a 1,54 días) cuanto de extranjeros (de 2,18 a 2,73 días), determinando un incremento de 40,4 por ciento en el número de pernoctaciones de extranjeros.

Entre enero y abril del año 2002 arribaron a San Martín 41 993 turistas, lo que representa una disminución de 3,0 por ciento, al descender el número de visitantes nacionales (-3,2 por ciento), pese a incrementarse el de extranjeros (6,5 por ciento). Las pernoctaciones en cambio crecieron en 10,3 por ciento al aumentar en número tanto en el turismo interno (9,9 por ciento) como receptivo (22,3 por ciento). Los huéspedes de los establecimientos de hospedaje de San Martín registrados entre enero y abril eran en su mayor parte nacionales (99,3 por ciento) muchos de ellos comerciantes en tránsito.

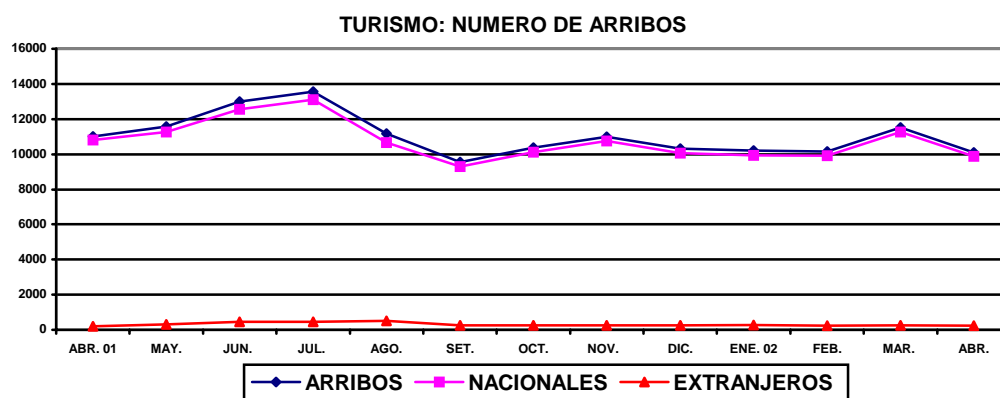

SAN MARTIN: ARRIBOS Y PERNOCTACIONES

	Abr.01	Abr. 02	Ene-Abr. 2001	Ene-Abr. 2002
Total Arribos	11 018	10 106	43 302	41 993
Nacionales	10 814	9 877	42 368	40 998
Extranjeros	204	229	934	995
Total Pernoctaciones	15 962	15 869	61 163	67 473
Nacionales	15 516	15 243	59 065	64 908
Extranjeros	446	626	2 098	2 565

Fuente: DRITINCI

III. SECTOR EXTERNO.

1. Importaciones y Exportaciones

La aduana de Tarapoto no registra operaciones de comercio exterior desde noviembre del año 2000 hasta la fecha, debido a que los industriales residentes utilizan los puertos y aeropuertos de la costa y el puerto de Iquitos; asimismo, se acogen al Decreto Supremo 015-94-EF que les permite ingresar productos por el puerto y aeropuerto del Callao y, por el puerto de Paita hacia la zona de aplicación del Convenio de Cooperación Aduanera Peruano - Colombiano. De acuerdo a informes del Ministerio de Agricultura, en Tocache hay dos empresas exportadoras de conservas de palmito que operan por los puertos y aeropuertos de la costa.

ADUANA DE TARAPOTO: IMPORTACIONES FOB
(Miles de Dólares)

	Abr.2001	Abr.2002	Ene.-Abr.2001	Ene.-Abr.2002
Total	0	0	0	0
Bienes de consumo	0	0	0	0
Materias primas	0	0	0	0
Bienes de capital	0	0	0	0

Fuente: BCRP. Oficina Principal – Lima.

IV. SECTOR FISCAL.

1. Recaudación Tributaria.

La recaudación de impuestos alcanzó S/. 3,25 millones en abril, cifra superior en 10,5 por ciento con respecto al mismo mes del año anterior. La mejora se explicó exclusivamente por los mayores ingresos provenientes del impuesto a la renta que aumentaron en S/. 0,51 millones.

Los ingresos por impuesto a la renta sumaron S/. 2,27 millones, incluyendo regularización por S/. 0,62 millones. Respecto a abril de 2001, se registró un crecimiento real de 28,6 por ciento, explicado por los mayores pagos a cuenta de tercera categoría y régimen de amazonía. Cabe indicar que los ingresos por regularización alcanzaron el mismo nivel del año anterior. Por el contrario, los ingresos provenientes del IGV cayeron en 15,8 por ciento en términos reales, lo que responde al menor monto del gravamen interno por cuenta propia. Igualmente, los otros ingresos tributarios registraron una caída real de 26,1 por ciento, por efecto de la baja recaudación por concepto de fraccionamiento tributario y una menor tasa del IES.

La recaudación de impuestos acumulada al mes de abril sumó S/. 11,37 millones, mayor en S/. 0,63 millones a lo registrado en similar periodo del año anterior, lo que representó a un crecimiento real de 6,7 por ciento. La mejora se explicó por los mayores ingresos del impuesto a la renta (24,6 por ciento), aminorados por la caída de los ingresos del IGV (-12,4 por ciento) y de otros ingresos tributarios (-27,7 por ciento).

SAN MARTIN: RECAUDACION TRIBUTARIA GOBIERNO CENTRAL

(Miles de Nuevos Soles)

Concepto	Abr.2001	Abr.2002	Ene.-Abr.2001	Ene.-Abr.2002
Total	2 945	3 256	10 732	11 366
Impuesto a la renta	1 764	2 270	6 320	7 814
Impuestos a la importación	8	27	34	42
Impuesto General a las Ventas	686	578	2 447	2 127
Impuesto Selectivo al Consumo	1	6	31	20
Otros ingresos tributarios	465	344	1 761	1 263
Ingresos no tributarios	21	31	139	100

Fuente: SUNAT. Oficina Zonal San Martín y ADUANA –Tarapoto.

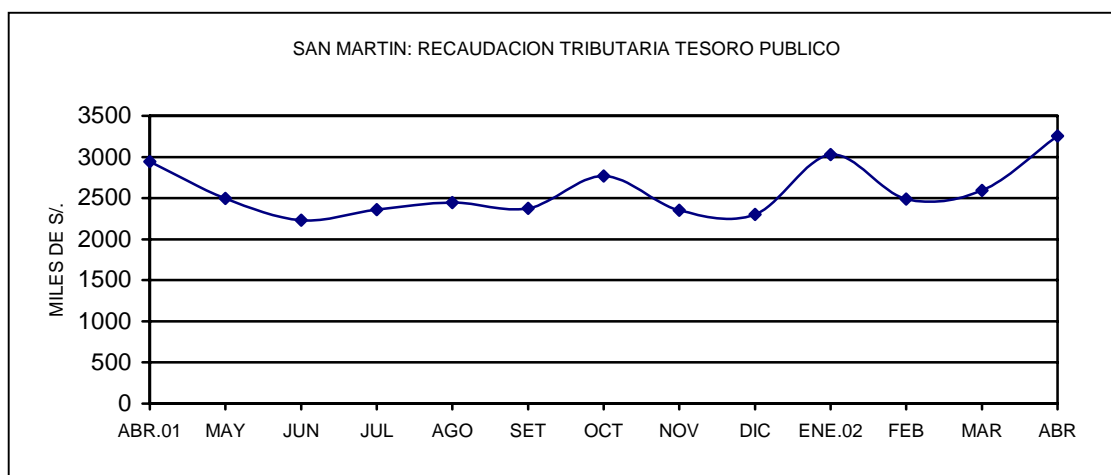

V. CREDITO Y LIQUIDEZ.

Durante el mes de abril, las variables monetarias Crédito y Liquidez mostraron un comportamiento positivo en el Sistema Financiero de San Martín, al incrementarse sus saldos netos en 1,1 y 3,3 por ciento, respectivamente. El incremento mensual de las colocaciones se debió a que creció el crédito en moneda nacional, compensando la disminución que se dio en moneda extranjera. En cuanto a los depósitos, con excepción del ahorro en moneda extranjera todos los tipos de depósitos incrementaron sus niveles. Si observamos el gráfico, podremos observar una sostenida tendencia creciente en las colocaciones; asimismo, un aparente transvase de parte de los depósitos de ahorro hacia depósitos a plazo.

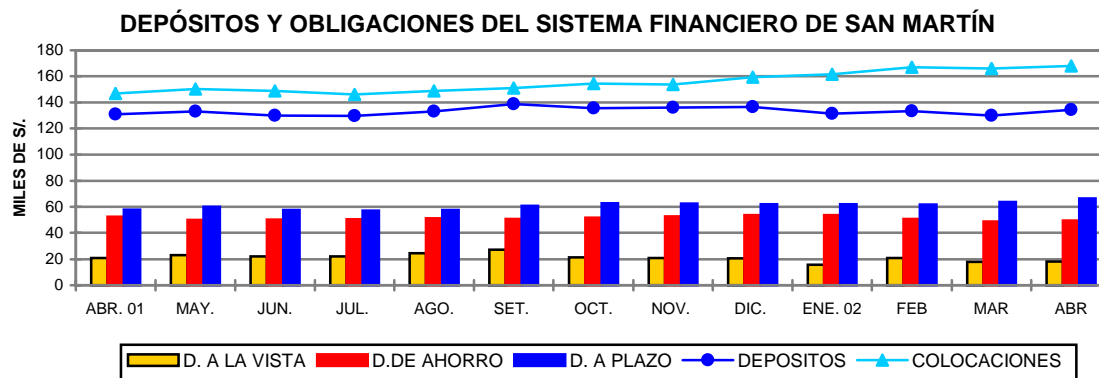

1. Colocaciones.

En **San Martín** al 30 de abril, el saldo de colocaciones de las entidades financieras ascendió a S/. 167,8 millones, mayor en S/. 21,0 millones (14,3 por ciento) con respecto a igual mes del año anterior, lo cual equivale a un crecimiento real anual de 15,5 por ciento. El crecimiento se dio específicamente en el crédito en moneda nacional (24,0 por ciento), ya que en moneda extranjera disminuyó en 2,0 por ciento, lo que determinó que el porcentaje de dolarización del crédito disminuyera de 32,8 a 27,8 por ciento.

SAN MARTIN: COLOCACIONES TOTALES DEL SISTEMA FINANCIERO (Saldos en Miles de Nuevos Soles)

	Abr. 2001	Mar. 2002	Abr. 2002	Var. % Real anual
Total	<u>146 836</u>	<u>166 076</u>	<u>167 837</u>	<u>15,5</u>
M. Nacional	98 733	118 964	121 203	24,0
M. Extranjera	48 103	47 112	46 633	-2,0
Empresas Bancarias	<u>103 317</u>	<u>112 402</u>	<u>113 169</u>	<u>10,7</u>
Banco Continental	49 176	51 001	52 011	6,9
Banco de Crédito	10 424	13 058	13 457	30,5
Banco Interbank	34 501	36 390	35 581	4,2
Banco Del Trabajo	9 216	11 954	12 121	32,9
Empresas No Bancarias	<u>43 519</u>	<u>53 674</u>	<u>54 668</u>	<u>26,9</u>
CRAC San Martín	36 453	39 043	39 781	10,3
CMAC Paita	4 266	9 662	9 844	133,2
Financiera Solución	2 800	4 969	5 043	81,1

Fuente: Entidades Financieras

Referente a abril del año anterior, todas las entidades financieras de San Martín lograron incrementos en su saldo de colocaciones, registrándose la siguiente participación relativa en orden descendente: Banco Continental (31,0 por ciento), CRAC San Martín (23,7 por ciento), Interbank (21,2 por ciento), Crédito (8,0 por ciento), Trabajo (7,2 por ciento), CMAC Paita (5,9 por ciento) y Financiera Solución (3,0 por ciento). El mayor crecimiento relativo anual se observó en la CMAC Paita.

Al finalizar abril, la cartera pesada ascendía a S/. 16,60 millones, equivalente al 9,9 por ciento del total de colocaciones y estuvo conformada por créditos vencidos por el valor de S/. 5,0 millones y créditos en cobranza judicial por S/. 11,6 millones. Presentaron mayor porcentaje de morosidad los créditos en moneda extranjera (13,1 por ciento) frente a los de moneda nacional (8,7 por ciento).

2. Depósitos y Obligaciones.

Los depósitos del Sistema Financiero de San Martín ascendieron a S/. 134,21 millones al 30 de abril, nivel mayor en S/. 3,35 millones (2,6 por ciento) respecto a igual mes del año anterior, equivalente a un crecimiento real de 3,6 por ciento. El comportamiento positivo se observó principalmente en la liquidez en nuevos soles (8,1 por ciento en cifras reales) y en menor cuantía en dólares (0,3 por ciento).

En el lapso de un año, los componentes de la liquidez han experimentado las siguientes variaciones en su participación relativa: los depósitos a plazo la incrementaron de 44,1 a 49,5 por ciento, lo que significa que crecieron los recursos para inversión. Los depósitos a la vista en cambio disminuyeron su participación de 15,9 a 13,6 por ciento y los depósitos de ahorro de 39,9 a 36,8 por ciento.

En San Martín, el sistema bancario poseía el 75,5 por ciento de la liquidez total y el sistema no bancario el 24,5 por ciento, al 30 de abril. El crecimiento experimentado referente al mismo mes del año anterior (3,6 por ciento) se debió sin embargo al fuerte crecimiento que alcanzaron los depósitos en el sistema no bancario (71,4 por ciento), ya que en el sistema bancario la liquidez real se contrajo en 8,1 por ciento.

Los componentes de la liquidez experimentaron las siguientes variaciones reales, respecto al mismo mes del año anterior: Depósitos a la vista M/N (-19,1 por ciento) y M/E (28,5 por ciento), depósitos de ahorro M/N (8,8 por ciento) y M/E (-17,6 por ciento); finalmente, depósitos a plazo M/N (43,9 por ciento) y M/E (8,7 por ciento).

SAN MARTIN: DEPOSITOS Y OBLIGACIONES TOTALES DEL SISTEMA FINANCIERO (Saldos en miles de Nuevos Soles)

	Abr. 2001	Mar. 2002	Abr. 2002	Var. % Real Anual
Total	130 858	130 370	134 206	3,6
M. Nacional	56 369	56 909	60 276	8,1
M. Extranjera	74 489	73 461	73 930	0,3
Depósitos a la vista	20 878	18 050	18 279	- 11,5
Depósitos de ahorro	52 273	48 679	49 439	-4,4
Depósitos a plazo	57 707	63 640	66 488	16,4
Empresas Bancarias	111 443	100 060	101 308	-8,1
Banco Continental	67 497	50 815	55 525	-16,9
Banco de Crédito	40 473	41 058	36 359	-9,2
Banco Interbank	2 666	7 746	8 984	240,5
Banco del Trabajo	807	441	440	-44,9
Banco de la Nación	21	-	-	-100
Empresas no Bancarias	19 394	30 310	32 898	71,4
CRAC San Martín	18 153	28 401	30 652	70,6
CMAC Paita	1 241	1 909	2 247	83,0

Fuente: Entidades Financieras

3. Tasas de interés

En abril, la tasa de interés preferencial para préstamos corporativos a 90 días fue de 3,8 por ciento en moneda nacional, disminuyendo ligeramente respecto a marzo (3,9 por ciento), en moneda extranjera se mantuvo sin variación en 2,9 por ciento.

La tasa activa en moneda nacional (TAMN) disminuyó de 20,7 a 19,9 por ciento, en moneda extranjera (TAMEX) permaneció en 10,1 por ciento. En cuanto a la tasa pasiva continúa la tendencia decreciente, esta vez bajó de 3,7 a 3,4 por ciento en moneda nacional y de 1,7 a 1,6 por ciento en moneda extranjera.

TASAS DE INTERES ACTIVAS Y PASIVAS PROMEDIO
(Efectivas anuales %)

Año	MONEDA NACIONAL					MONEDA EXTRANJERA				
	Sobregiro	Descuento 1/	Preferencial 2/	TAMN	TIPMN	Sobregiro	Descuento 3/	Preferencial 4/	TAMEX	TIPMEX
1999	76,0	30,8	n.d.	35,0	11,8	23,9	15,6	n.d.	16,5	5,1
2000	68,4	27,9	n.d.	30,0	9,8	21,9	12,8	n.d.	13,7	4,7
2001	82,5	20,4	11,2	25,0	7,5	21,9	11,4	5,2	12,1	3,5
Ene.	68,5	25,5	13,8	25,9	8,8	21,0	11,9	7,4	12,6	4,4
Feb.	88,4	22,3	13,0	25,2	8,7	21,9	13,3	6,8	13,2	4,3
Mar.	88,9	21,3	12,4	24,9	8,5	22,3	12,3	6,4	12,9	4,1
Abr.	87,7	20,8	14,2	25,4	8,2	22,1	11,7	6,5	12,5	3,9
May	86,2	21,0	15,5	25,8	8,4	22,1	11,6	5,9	12,3	3,7
Jun.	86,0	21,2	13,2	26,1	8,4	22,1	11,6	5,5	12,2	3,6
Jul.	80,2	21,3	12,1	26,6	8,1	22,1	11,9	5,0	12,4	3,5
Ago.	79,5	20,6	10,8	26,1	7,7	21,8	11,5	4,7	12,1	3,4
Set.	79,0	19,4	9,4	24,6	6,7	21,3	11,1	4,4	12,0	3,2
Oct.	72,1	17,7	8,0	23,5	6,3	21,1	11,0	3,7	11,9	2,8
Nov.	66,5	16,8	6,3	22,7	5,9	20,8	10,7	3,2	11,7	2,6
Dic.	72,8	17,2	5,0	23,0	5,1	24,9	8,7	3,1	10,2	2,2
2002										
Ene.	72,4	16,5	4,3	23,1	4,6	23,3	8,5	2,9	9,9	2,0
Feb.	81,1	16,1	3,9	22,6	4,0	21,9	8,6	2,9	9,9	1,8
Mar.	77,1	15,5	3,9	20,7	3,7	22,6	8,7	2,9	10,1	1,7
Abr.	80,1	14,6	3,8	19,9	3,4	21,9	8,6	2,9	10,1	1,6

TIPMN : Tasa de Interés Pasiva en Moneda Nacional.

TIPMEX : Tasa de Interés Pasiva en Moneda Extranjera.

1/ Y 3/ : Préstamos y descuentos hasta 360 días.

2/ y 4/ : Preferencial corporativa a 90 días

Iquitos, junio 2002

SAN MARTIN: ÍNDICE DE PRECIOS AL CONSUMIDOR DE LA CIUDAD DE MOYOBAMBA
(Base 1994=100)

	Ponderado	2 001										2 002				Var. % 2001/2000		
		Abr.	May.	Jun.	Jul.	Ago.	Sep.	Oct.	Nov.	Dic.	Ene.	Feb.	Mar.	Abr.	Mensual	Acumulada	Anual	
Índice General	100,00	138,94	138,78	138,78	138,47	137,76	137,96	137,91	136,52	135,92	135,77	135,23	135,73	136,35	0,46	0,32	(1,86)	
Alimentos y bebidas	55,23	131,69	131,39	131,20	130,20	128,26	128,53	128,48	127,28	126,22	126,17	125,14	125,93	127,19	1,00	0,77	(3,42)	
Vestido y Calzado	7,66	136,63	137,17	137,36	138,67	139,38	139,31	140,25	140,98	140,98	141,05	140,95	140,95	140,66	(0,21)	(0,23)	2,95	
Alq. Vivienda, Comb. Electricidad.	13,53	157,65	156,45	156,47	156,50	158,59	159,07	158,37	152,79	152,48	151,67	151,67	151,67	151,58	(0,06)	(0,59)	(3,85)	
Muebles, Ens. y Manten. De Viv.	5,75	147,19	147,19	147,63	147,92	148,32	148,90	148,49	148,44	148,45	148,33	147,98	147,98	147,97	(0,01)	(0,32)	0,53	
Cuidados y Cons. de Salud	1,82	162,71	163,83	165,47	165,90	166,85	165,59	166,97	168,01	168,22	169,08	169,01	169,01	169,01	0,00	0,47	3,87	
Transportes y Comunic.	6,48	126,97	127,11	127,49	128,33	127,90	127,30	126,20	126,07	126,76	126,46	126,20	126,40	125,59	(0,64)	(0,92)	(1,09)	
Esparc. Div. Serv. Cult.	3,49	162,42	163,97	163,97	163,97	164,32	164,97	164,74	162,49	162,46	162,14	164,27	165,84	167,29	0,87	2,97	3,00	
Otros Bienes y Servicios	6,05	150,57	151,16	151,48	152,28	152,28	152,21	153,68	154,29	153,97	154,00	154,05	154,02	153,35	(0,44)	(0,40)	1,85	

Fuente: Instituto Nacional de Estadística e Informática - INEI Moyobamba

TIPO DE CAMBIO

	PROMEDIO	2001										PROMEDIO	2 002				PROMEDIO
	2 0 0 0	Abr.	May.	Jun.	Jul.	Ago.	Sep.	Oct.	Nov.	Dic.	2 0 0 1	Ene.	Feb.	Mar.	Abr.	2 0 0 2	
PROMEDIO DEL PERIODO																	
<u>BANCARIO 1/</u>																	
COMPRA	3,487	3,557	3,598	3,529	3,502	3,490	3,489	3,459	3,438	3,434	3,505	3,458	3,476	3,455	3,438	3,457	
VENTA	3,490	3,560	3,602	3,533	3,505	3,493	3,491	3,461	3,441	3,437	3,508	3,461	3,478	3,457	3,440	3,459	
PROMEDIO	3,488	3,559	3,600	3,531	3,503	3,491	3,490	3,460	3,440	3,435	3,507	3,460	3,477	3,456	3,439	3,458	
<u>INFORMAL 2/</u>																	
COMPRA	3,486	3,550	3,597	3,529	3,504	3,489	3,485	3,455	3,437	3,435	3,503	3,457	3,471	3,453	3,439	3,455	
VENTA	3,490	3,553	3,600	3,532	3,507	3,491	3,488	3,458	3,437	3,438	3,505	3,460	3,475	3,456	3,442	3,458	
PROMEDIO	3,488	3,552	3,598	3,530	3,506	3,490	3,486	3,457	3,437	3,436	3,504	3,458	3,473	3,455	3,440	3,457	
FIN DEL PERIODO																	
<u>BANCARIO 1/</u>																	
COMPRA	3,523	3,584	3,621	3,511	3,485	3,480	3,482	3,439	3,434	3,441	3,504	3,476	3,469	3,445	3,433	3,456	
VENTA	3,527	3,589	3,623	3,514	3,488	3,483	3,484	3,443	3,435	3,446	3,508	3,478	3,471	3,446	3,435	3,458	
PROMEDIO	3,525	3,587	3,622	3,513	3,487	3,482	3,483	3,441	3,435	3,444	3,506	3,477	3,470	3,446	3,434	3,457	
<u>INFORMAL 2/</u>																	
COMPRA	3,524	3,584	3,614	3,509	3,486	3,476	3,479	3,434	3,432	3,445	3,502	3,470	3,466	3,445	3,432	3,453	
VENTA	3,527	3,587	3,618	3,511	3,489	3,479	3,482	3,438	3,434	3,448	3,505	3,474	3,470	3,448	3,434	3,457	
PROMEDIO	3,526	3,585	3,616	3,510	3,488	3,478	3,480	3,436	3,433	3,447	3,503	3,472	3,468	3,446	3,433	3,455	

1/ correspondiente a la cotización del mercado libre publicado por la Superintendencia de Banca y Seguros

2/ Tipo de cambio de mercado informal calculado abase de las observaciones propias

SAN MARTIN: PRODUCCION AGROPECUARIA 2001-2002 (T.M.)
(VBP y Toneladas Métricas)

	2 001										TOTAL 2 001	2 002				Var.% 2002/2001	
	Abr.	May.	Jun.	Jul.	Ago.	Sep.	Oct.	Nov.	Dic.	Ene.		Feb.	Mar.	Abr.	Abr.	Ene.-Abr.	
<u>I. TOTAL AGROPECUARIO</u>	<u>42 927</u>	<u>55 758</u>	<u>62 367</u>	<u>62 713</u>	<u>43 821</u>	<u>29 349</u>	<u>25 667</u>	<u>26 867</u>	<u>23 808</u>	<u>489 183</u>	<u>27 971</u>	<u>33 596</u>	<u>47 303</u>	<u>43 586</u>	<u>1,5</u>	<u>(4,0)</u>	
<u>A. AGRICOLA - I/</u>	<u>38 317</u>	<u>51 320</u>	<u>56 795</u>	<u>58 298</u>	<u>38 887</u>	<u>24 573</u>	<u>22 014</u>	<u>21 867</u>	<u>18 281</u>	<u>433 108</u>	<u>23 359</u>	<u>28 301</u>	<u>42 083</u>	<u>38 007</u>	<u>(0,8)</u>	<u>(6,6)</u>	
Arroz Cáscara	15 461	24 514	44 575	44 058	31 134	19 946	25 181	23 825	15 671	306 576	28 944	26 124	20 311	17 741	14,7	19,9	
Frijol G.S.	184	468	150	155	397	920	254	4	5	2 940	434	74	85	287	56,2	49,6	
Frijol Chiclayo	198	229	385	209	517	301	2	0	0	2 300	421	226	185	270	36,7	67,5	
Plátano	20 483	23 642	23 217	21 380	19 657	18 719	15 592	17 481	15 387	231 313	13 262	13 960	20 117	20 132	(1,7)	(11,5)	
Yuca	3 521	3 351	3 348	3 273	3 506	4 182	3 539	3 426	3 870	43 895	3 478	3 465	4 333	3 946	12,1	(1,2)	
Limón Sutil	435	419	376	342	259	240	100	97	105	3 656	292	312	693	444	2,2	1,3	
Limón dulce	42	27	35	19	16	3	1	0	0	215	7	7	34	36	(14,3)	(26,3)	
Naranja	1 294	1 657	1 911	2 138	1 600	1 403	457	335	419	14 135	819	1 293	1 163	1 353	4,6	9,7	
Papaya	1 606	3 163	3 337	2 288	2 310	2 086	1 438	1 915	1 391	25 165	1 050	1 090	2 736	2 232	39,0	(1,8)	
Mandarina	192	275	293	121	54	26	8	0	1	1 123	2	12	69	181	(5,5)	(23,4)	
Mango	0	0	0	0	0	0	42	288	875	3 666	259	0	0	0	-	(89,5)	
Piña	121	0	30	576	338	991	1 316	1 541	1 144	7 325	215	83	502	4	(96,7)	(42,1)	
Sacha papa	10	13	9	15	16	16	9	9	53	183	9	9	9	14	47,4	(6,8)	
Palto	40	28	24	9	0	10	63	97	110	579	15	17	70	25	(37,5)	(46,5)	
Cocotero	895	817	991	777	750	664	664	639	629	9 176	579	568	807	683	(23,7)	(18,7)	
Tomate	150	191	164	243	291	232	193	65	9	2 505	555	197	142	206	37,3	(1,7)	
Vid	26	45	130	72	76	46	52	47	70	781	50	81	71	84	223,1	17,9	
Maní	31	178	47	31	34	76	30	0	3	618	60	18	27	38	22,6	(35,0)	
Pijuayo	2 284	3 410	2 954	2 997	3 065	1 604	1 416	1 316	1 408	28 387	0	100	881	161	(93,0)	(88,8)	
Caña Azúcar	9 571	10 003	10 095	9 390	9 650	10 018	8 545	8 673	7 415	113 249	4 876	5 748	6 911	8 246	(13,8)	(34,7)	
Maíz Amarillo Duro	881	552	5 242	35 577	16 095	1 500	1 031	1 340	1 371	115 796	4 420	20 258	26 718	6 295	614,6	8,7	
Palma Aceitera	12 800	11 856	14 820	15 328	13 950	13 909	12 100	12 000	12 100	159 883	12 800	13 100	13 090	13 070	2,1	(3,3)	
Cacao	220	231	249	172	183	146	104	88	44	1 815	71	80	130	132	(40,1)	(30,8)	
Café	5 226	7 439	6 410	3 309	925	12	0	0	4	26 101	5	10	2 650	4 741	(9,3)	(7,5)	
Soya	8	28	15	9	9	7	1	0	0	136	86	7	6	11	37,5	64,2	
Camucamu	0	639	659	0	0	0	0	0	0	1 298	0	0	0	0	-	-	
Algodón	0	0	51	327	1 280	868	247	21	0	2 794	0	0	0	0	-	-	
Tabaco	0	108	0	0	0	0	0	48	0	277	30	30	0	0	-	(50,4)	
Otros	4 856	2 933	1 917	2 011	407	357	446	1 605	2 023	43 447	5 388	4 529	8 941	5 030	3,6	(56,0)	
<u>B. PECUARIO</u>	<u>4 609</u>	<u>4 438</u>	<u>5 572</u>	<u>4 415</u>	<u>4 934</u>	<u>4 775</u>	<u>3 653</u>	<u>5 000</u>	<u>5 527</u>	<u>56 076</u>	<u>4 612</u>	<u>5 295</u>	<u>5 221</u>	<u>5 580</u>	<u>21,1</u>	<u>16,6</u>	
<u>B.1. CARNE (T.M.)</u>	<u>1 195</u>	<u>1 154</u>	<u>1 511</u>	<u>1 207</u>	<u>1 311</u>	<u>1 251</u>	<u>884</u>	<u>1 310</u>	<u>1 473</u>	<u>14 730</u>	<u>1 194</u>	<u>1 425</u>	<u>1 381</u>	<u>1 483</u>	<u>24,1</u>	<u>18,5</u>	
Aves	717	682	1 007	741	833	784	393	821	947	9 007	747	939	871	941	31,3	25,0	
Porcino	173	166	190	175	178	168	166	177	207	2 123	170	173	180	213	22,7	5,8	
Vacuno	298	300	307	284	292	293	319	307	311	3 525	272	306	322	321	7,7	9,8	
Ovino	7	6	7	7	8	6	6	5	8	75	6	7	8	9	26,7	32,3	
<u>B.2. LECHE</u>	<u>543</u>	<u>545</u>	<u>538</u>	<u>514</u>	<u>500</u>	<u>526</u>	<u>544</u>	<u>554</u>	<u>565</u>	<u>6 379</u>	<u>530</u>	<u>496</u>	<u>509</u>	<u>526</u>	<u>(3,1)</u>	<u>(1,5)</u>	
<u>B.3. HUEVOS</u>	<u>206</u>	<u>185</u>	<u>191</u>	<u>105</u>	<u>198</u>	<u>207</u>	<u>208</u>	<u>217</u>	<u>217</u>	<u>2 289</u>	<u>217</u>	<u>200</u>	<u>222</u>	<u>234</u>	<u>13,6</u>	<u>14,5</u>	

Fuente: Oficina de Información Agraria - San Martín

SAN MARTIN : PRODUCCION DE OTROS CULTIVOS (T.M.)
(VBP y Toneladas métricas)

	2 001									TOTAL 2 001	2 002				Var.% 2002/2001	
	Abr.	May.	Jun.	Jul.	Ago.	Sep.	Oct.	Nov.	Dic.		Ene.	Feb.	Mar.	Abr.	Abr.	Ene.-Abr.
Total	4 856	2 933	1 917	2 011	407	357	446	1 605	2 023	43 447	5 388	4 529	8 941	5 030	3,6	(24,8)
Anona	19	48	35	34	6	0	0	0	0	202	0	36	31	25	31,6	16,5
Caimito	11	0	0	0	0	3	29	73	22	2 983	1 301	426	794	39	254,5	(10,4)
Chirimoya	40	2	5	0	0	0	9	24	0	257	20	30	43	16	(60,5)	(49,7)
Guayabo	18	22	15	10	0	0	0	0	33	258	31	25	54	34	88,9	(19,1)
Humarí	107	106	15	0	0	0	0	0	0	364	0	35	143	147	37,4	33,7
Lima	45	26	17	24	17	6	10	7	90	328	3	80	24	24	(46,8)	(0,1)
Maracuyá	5	2	1	8	4	0	0	0	0	46	14	8	4	3	(33,3)	(8,1)
Marañón	40	34	26	26	2	20	19	15	6	388	7	6	78	1	(96,8)	(61,5)
Pacae	1 079	490	0	0	0	0	7	37	154	8 382	1 013	1 148	2 737	1 423	31,9	(17,8)
Pomarrosa	49	23	0	7	1	1	6	12	39	1 493	85	48	18	4	(91,8)	(89,0)
Taperiba	181	223	149	92	0	0	0	0	0	816	65	38	207	52	(71,3)	2,8
Toronja	30	26	41	24	10	8	9	3	2	232	2	5	57	39	28,7	(6,7)
Zapote	584	31	0	0	0	0	0	0	0	3 357	675	613	1 148	490	(16,1)	(12,0)
Cocona	195	80	97	64	28	60	52	48	49	977	28	21	47	80	(59,0)	(65,0)
Aguaje	2 192	1 706	1 406	1 470	176	168	148	1 363	1 591	21 089	1 888	1 865	3 311	2 602	18,7	(26,0)
Ciruela	2	0	0	0	0	0	0	7	31	592	154	100	187	3	50,0	(19,9)
Pepino	94	42	47	75	55	25	99	8	5	694	41	24	26	27	(71,3)	(65,1)
Ají	0	2	0	0	1	0	0	0	0	10	0	0	0	0	(100,0)	(100,0)
Apio	15	0	0	0	3	0	0	0	0	18	0	0	0	0	(100,0)	(100,0)
Caigua	97	21	15	20	30	30	11	0	3	263	9	6	3	5	(94,8)	(82,8)
Col o repollo	30	25	16	58	61	36	47	8	0	405	53	15	29	16	(46,7)	(26,6)
Nabo	0	0	0	0	0	0	0	0	0	0	0	0	0	0	-	-
Rábano	0	0	0	0	0	0	0	0	0	0	0	0	0	0	-	-
Zapallo	23	24	32	99	14	0	0	0	0	294	0	0	0	0	(100,0)	(100,0)

Fuente: Oficina de Información Agraria - San Martín

**SAN MARTIN: SIEMBRAS DE PRINCIPALES CULTIVOS POR CAMPAÑA
(Hectáreas)**

	2000-2001				CAMPANA 2000-2001	2001-2002									VAR. %	
	Abr.	May.	Jun.	Jul.		Ago.	Sep.	Oct.	Nov.	Dic.	Ene.	Feb.	Mar.	Abr.	Abr.	Ago.-Abr.
A. AGRICOLA	5 738	6 457	6 915	5 707	128 996	10 909	22 490	8 168	4 418	5 279	12 327	18 503	15 110	5 735	(0,0)	(6,3)
Arroz Cáscara	3 318	4 226	4 094	3 695	47 201	4 526	4 016	3 155	2 743	3 641	6 213	6 377	4 265	3 356	1,1	8,8
Frijol G.S.	128	420	927	289	3 012	124	314	45	19	120	316	252	88	132	3,1	2,5
Frijol Chiclayo	404	370	477	266	2 533	183	19	242	199	177	296	190	218	263	(34,8)	25,9
Plátano	218	242	221	233	3 105	183	277	249	404	177	187	159	233	306	40,4	(9,7)
Yuca	273	268	259	253	3 573	333	389	299	288	250	206	253	229	351	28,6	(7,0)
Limón Sutil	9	10	5	2	66	0	0	2	3	2	0	2	3	7	(22,2)	(60,8)
Limón dulce	0	0	0	0	3	0	0	0	0	0	0	0	0	0	-	(100,0)
Naranja	21	15	4	3	129	0	1	3	6	4	7	9	9	14	(31,7)	(50,5)
Papaya	65	60	49	19	719	35	39	99	61	43	51	63	52	39	(40,0)	(18,5)
Mandarina	3	1	4	0	13	0	0	3	4	1	2	0	0	0	(100,0)	25,0
Mango	5	0	5	1	20	0	1	2	3	2	0	0	0	0	(100,0)	(42,9)
Piña	4	4	2	3	58	0	0	10	15	12	7	7	6	6	37,5	24,5
Sacha papa	4	2	1	1	24	1	2	1	1	2	1	1	1	1	(71,4)	(51,3)
Palto	1	1	1	0	7	0	0	2	2	0	0	1	0	0	(100,0)	0,0
Cocotero	5	9	1	4	59	0	0	2	0	0	2	0	3	2	(60,0)	(79,8)
Tomate	25	29	28	29	285	21	21	24	15	14	22	15	16	39	57,6	(6,2)
Vid	2	1	1	0	8	0	1	4	3	2	2	2	3	2	0,0	216,7
Maní	40	37	76	36	618	27	20	13	17	27	38	201	51	25	(36,7)	(10,8)
Pijuayo	0	6	0	0	13	0	0	0	0	0	0	0	0	0	-	(100,0)
Caña Azúcar	46	36	12	4	401	1	0	11	12	17	14	15	35	8	(82,6)	(67,6)
Maíz Amarillo Duro	672	445	697	723	60 313	5 440	17 303	3 702	164	102	2 242	10 118	9 436	526	(21,7)	(16,1)
Palma Aceitera	0	0	0	35	335	0	0	0	0	0	0	0	150	500	-	116,7
Cacao	65	45	10	5	679	0	4	8	19	13	6	20	2	19	(70,8)	(85,3)
Café	239	155	17	37	1 915	0	40	204	172	136	263	285	209	117	(51,0)	(16,4)
Soya	10	8	10	6	136	3	7	76	7	6	9	6	3	6	(40,0)	9,4
Camucamu	0	0	0	0	0	0	0	0	0	0	0	0	0	0	-	-
Algodón	100	30	0	0	2 940	0	0	0	243	491	2 373	354	68	0	(100,0)	21,3
Tabaco	0	0	0	40	232	25	25	0	0	20	0	90	0	0	-	(16,7)
OTROS	84	37	14	22	604	7	12	12	18	21	73	84	30	17	(79,4)	(48,4)

Fuente: Oficina de Información Agraria - San Martín

SAN MARTIN: SIEMBRAS DE OTROS CULTIVOS POR CAMPAÑA

(Hectáreas)

	2000-2001				CAMPAÑA 2000-2001	2001-2002									VAR. %	
	Abr.	May.	Jun.	Jul.		Ago.	Sep.	Oct.	Nov.	Dic.	Ene.	Feb.	Mar.	Abr.	Abr.	Ago.-Abr.
Total	84	37	14	22	604	7	12	12	18	21	73	84	30	17	(79,4)	(48,4)
Anona	3	2	0	0	5	0	0	0	0	0	0	0	0	0	(100,0)	(100,0)
Caimito	0	0	0	0	1	0	0	0	0	0	0	0	0	0	-	(100,0)
Chirimoya	3	2	0	0	9	0	0	0	0	0	0	0	0	0	(100,0)	(100,0)
Guayabo	0	0	0	0	11	0	0	0	0	0	0	13	2	5	-	81,8
Humarí	0	0	0	0	27	0	0	0	0	0	0	0	0	0	-	(100,0)
Lima	10	0	0	0	10	0	0	0	0	0	0	0	0	0	(100,0)	(100,0)
Maracuyá	0	0	0	0	0	0	0	0	0	0	0	0	0	0	-	-
Marañón	0	0	0	0	0	0	0	0	0	0	0	0	0	0	-	-
Pacae	44	8	0	0	239	0	0	0	10	15	32	41	19	4	(90,9)	(47,6)
Pomarrosa	0	0	0	0	0	0	0	0	0	2	0	0	0	0	-	-
Taperiba	7	0	0	0	7	0	0	0	0	0	0	0	0	0	(100,0)	(100,0)
Toronja	0	0	0	0	1	0	0	0	0	0	0	0	0	0	-	(100,0)
Zapote	0	0	0	0	1	0	0	0	0	0	0	8	1	0	-	800,0
Cocona	3	0	0	0	29	0	0	0	0	1	1	4	5	0	(100,0)	(61,4)
Aguaje	0	0	0	0	1	0	0	0	0	0	0	0	0	0	-	(100,0)
Ciruella	2	0	0	0	6	0	0	0	0	0	0	0	0	0	(100,0)	(100,0)
Pepino	4	8	5	12	84	3	3	6	2	0	6	3	1	3	(25,0)	(55,1)
Ají	1	1	0	1	9	0	0	0	0	0	0	0	0	0	(66,7)	(93,3)
Apio	0	0	0	0	4	0	0	0	0	0	0	0	0	0	-	(100,0)
Caigua	5	7	3	5	78	2	2	2	2	0	31	13	0	0	(100,0)	(17,5)
Col o repollo	2	9	6	5	59	2	7	4	4	3	3	2	2	5	150,0	(16,9)
Nabo	0	0	0	0	0	0	0	0	0	0	0	0	0	0	-	-
Rábano	0	0	0	0	0	0	0	0	0	0	0	0	0	0	-	-
Zapallo	0	0	0	0	24	0	0	0	0	0	0	0	0	0	-	(100,0)

Fuente: Oficina de Información Agraria de San Martín

SAN MARTIN: INDICADORES DEL SECTOR PESCA 2001-2002

(Toneladas métricas)

	2 001										TOTAL 2 001	2 002				Var.% 2002/2001	
	Abr.	May.	Jun.	Jul.	Ago.	Sep.	Oct.	Nov.	Dic.	Ene.		Feb.	Mar.	Abr.	Abr.	Ene.-Abr.	
<u>INGRESO OTROS DPTOS.</u>	<u>167</u>	<u>156</u>	<u>166</u>	<u>218</u>	<u>224</u>	<u>236</u>	<u>152</u>	<u>165</u>	<u>136</u>	<u>2 118</u>	<u>190</u>	<u>194</u>	<u>144</u>	<u>175</u>	<u>4,3</u>	<u>5,8</u>	
Fresco	40	51	45	86	123	118	69	64	46	782	76	66	52	58	45,1	39,7	
Salpreso	33	13	26	45	34	51	31	49	30	407	47	70	36	42	27,2	52,1	
Seco-Salado	94	92	95	88	67	68	52	52	60	929	67	58	57	75	(20,9)	(28,1)	
<u>PRODUCCION INTERNA</u>	<u>13</u>	<u>9</u>	<u>10</u>	<u>10</u>	<u>8</u>	<u>9</u>	<u>7</u>	<u>8</u>	<u>9</u>	<u>110</u>	<u>7</u>	<u>10</u>	<u>22</u>	<u>8</u>	<u>(38,0)</u>	<u>17,5</u>	
Fresco	13	9	10	10	8	9	7	8	9	110	7	10	22	8	(39,1)	16,8	
Salpreso	0	0	0	0	0	0	0	0	0	0	0	0	0	0	-	-	
Seco-Salado	0	0	0	0	0	0	0	0	0	0	0	0	0	0	-	-	

Fuente: Dirección Regional de Pesquería de San Martín

**SAN MARTIN : PRODUCCION DE MADERA ROLLIZA 2001-2002 1/
(Metros cúbicos)**

	2 001									TOTAL 2 001	2 002				Var.% 2002/2001	
	Abr.	May.	Jun.	Jul.	Ago.	Sep.	Oct.	Nov.	Dic.		Ene.	Feb.	Mar.	Abr.	Abr.	Ene.-Abr.
TOTAL	1 617	3 706	2 247	4 654	4 897	6 508	6 148	4 949	4 993	47 360	3 202	3 347	2 461	3 960	144,8	40,1
Alfaro	0	0	0	0	307	251	321	0	61	940	175	33	39	30	-	-
Ana Caspi	0	0	0	0	0	0	0	0	0	0	0	0	0	0	-	-
Azúfre	0	0	24	0	0	0	4	0	0	49	7	0	0	0	-	(67,4)
Bolaina	61	186	46	24	137	0	154	45	16	942	0	28	0	52	(14,9)	(76,1)
Cachimbo	0	0	0	0	0	15	0	0	0	61	0	0	14	11	-	(45,8)
Canela moena	0	0	0	0	0	0	0	0	0	0	0	0	0	0	-	-
Caoba	79	295	83	150	91	1 563	1 086	1 258	487	5 484	242	437	131	287	264,6	133,6
Capirona	35	0	0	0	6	0	0	0	0	42	0	0	0	0	(100,0)	(100,0)
Catahua	0	36	0	6	81	123	116	66	14	441	0	36	0	0	-	-
Cedro	6	19	0	17	18	18	17	0	31	139	59	9	84	103	1 611,1	1 239,6
Cedro huasca	192	277	316	598	584	421	418	570	495	4 388	275	242	173	200	4,0	25,5
Chamiza	18	0	0	0	0	0	0	0	0	18	0	0	0	0	(100,0)	(100,0)
Chontaquiuro	0	0	0	0	0	0	28	0	0	28	0	0	0	0	-	-
Cocobolo	19	0	0	41	39	29	35	0	0	277	0	0	0	0	(100,0)	(100,0)
Copaiba	0	16	0	0	0	18	0	0	0	34	0	0	0	41	-	-
Copal	0	0	0	0	0	0	3	0	0	3	0	0	0	0	-	-
Cumala	0	13	0	0	11	0	0	3	41	107	0	0	14	2	-	(59,6)
Espintana	0	0	0	0	0	0	0	0	0	0	0	0	0	0	-	-
Estoraque	70	423	175	87	249	319	208	305	984	3 204	619	1 152	944	2 219	3 057,1	984,5
Favorito	46	0	95	73	210	85	80	7	0	816	0	0	0	0	(100,0)	(100,0)
Higuerilla	378	594	279	338	272	434	236	337	310	4 449	0	0	0	0	(100,0)	(100,0)
Horcones	0	0	0	0	0	0	0	0	0	0	0	0	0	0	-	-
Huangana Shiringa	32	14	0	0	0	0	0	0	0	46	0	54	0	0	(100,0)	70,3
Huayruro	8	40	0	0	0	0	0	0	0	123	0	36	42	37	374,5	38,9
Huimba	30	0	70	23	0	191	355	46	48	1 038	0	0	0	0	(100,0)	(100,0)
Ishpingo	49	109	84	66	53	131	313	91	134	1 342	115	400	39	117	138,6	86,6
Isullija	0	0	0	0	0	0	0	0	0	0	0	0	0	0	-	-
Lagarto Caspi	0	0	0	65	0	211	5	165	0	446	0	0	0	0	-	-
Leche Caspi	0	0	0	0	0	0	0	0	0	0	0	0	0	0	-	-
Manchinga	0	0	4	5	5	58	45	12	39	216	36	0	0	0	-	(24,7)
Marupa	0	14	0	0	0	0	0	0	0	70	0	0	14	0	-	(76,1)
Mashonaste	12	40	0	0	0	0	0	0	0	52	0	0	0	0	(100,0)	(100,0)
Moena	191	351	114	200	240	292	316	195	268	2 488	142	65	156	112	(41,5)	(7,2)
Palisangre	0	7	0	0	0	0	0	0	0	7	0	0	0	0	-	-
Palto Moena	0	0	0	0	0	0	0	0	0	0	0	0	0	0	-	-
Papelilo Caspi	9	0	50	0	0	17	33	17	17	162	151	0	24	0	(100,0)	532,9
Pashaco	0	73	0	32	70	82	6	0	0	483	0	0	0	0	-	(100,0)
Pumaquiuro	0	0	0	0	0	0	0	0	0	0	0	0	5	0	-	-
Quillobordón	0	0	0	0	0	0	0	0	0	0	0	0	0	0	-	-
Quina Quina	0	35	50	0	0	17	33	17	17	169	151	0	0	0	-	-
Quinilla	5	76	43	0	34	43	111	60	4	424	170	0	7	0	(100,0)	222,4
Renaco	0	45	0	44	0	9	20	52	8	207	0	0	0	0	-	(100,0)
Rifari	0	0	0	0	0	0	0	0	0	0	0	0	0	0	-	-
Riñón de Huangana	30	25	0	12	0	42	36	37	0	194	0	0	0	0	(100,0)	(100,0)
Sachacasho	0	17	0	0	0	0	0	0	0	17	0	27	0	0	-	-
Sapote	0	50	0	0	64	105	107	84	0	441	120	39	0	0	-	399,9
Tornillo	344	856	736	2 739	2 413	2 033	1 986	1 443	1 437	16 734	870	726	632	665	93,5	(6,4)
Tulpay	0	0	0	0	0	0	12	0	0	36	0	0	0	0	-	(100,0)
Vilco	0	0	0	5	13	0	6	0	13	59	0	0	0	0	-	(100,0)
Otros	3	97	77	130	0	0	56	139	571	1 186	70	61	143	83	2 301,0	207,3

Fuente: Oficina Regional de Recursos Naturales de San Martín

SAN MARTIN : PRODUCCION DE MADERA ASERRADA 2001-2002 1/
(Metros cúbicos)

	2 001										TOTAL 2 001	2 002				Var.% 2002/2001	
	Abr.	May.	Jun.	Jul.	Ago.	Sep.	Oct.	Nov.	Dic.	Ene.		Feb.	Mar.	Abr.	Abr.	Ene.-Abr.	
TOTAL	863	1 754	1 236	2 404	2 187	3 260	3 082	2 500	2 574	24 028	1 679	1 660	1 718	1 633	89,2	33,0	
Alfaro	0	0	153	0	161	126	167	0	37	643	96	17	20	16	-	-	
Ana Caspi	0	0	0	0	0	0	0	0	0	0	0	0	0	0	-	-	
Azúfre	0	0	12	0	0	0	2	0	0	25	4	0	0	0	-	(67,4)	
Bolaina	32	97	24	12	71	0	80	24	0	481	0	0	0	27	(14,9)	(84,3)	
Cachimbo	0	0	0	0	0	8	0	640	0	663	0	14	7	6	-	78,4	
Caoba	55	104	0	81	49	728	563	0	434	2 248	130	171	163	131	137,5	105,9	
Capiroña	0	0	0	0	3	0	0	0	0	3	0	0	0	0	-	-	
Casho caspi	0	0	0	0	0	0	0	0	0	0	0	0	0	0	-	-	
Catahua	0	19	0	3	45	64	60	34	7	232	1	19	0	0	-	-	
Cedro	3	3	7	9	9	2	8	0	16	73	31	4	44	56	1 687,6	628,9	
Cedro huasca	100	144	164	311	29	226	184	296	219	1 943	135	165	84	96	(3,8)	29,8	
Chamiza	9	0	0	0	0	0	0	0	0	9	0	0	0	0	(100,0)	(100,0)	
Chontaquiro	0	0	0	11	0	0	15	0	0	25	0	0	0	0	-	-	
Cocobolo	10	0	0	21	20	15	18	0	0	144	0	0	0	0	(100,0)	(100,0)	
Congona	0	0	0	0	0	0	0	0	0	0	0	0	0	0	-	-	
Copaiba	0	8	0	0	0	9	0	0	0	18	0	0	0	21	-	-	
Cumala	0	7	0	0	5	0	0	0	0	39	0	0	7	1	-	(69,2)	
Espintana	0	0	0	0	0	0	0	0	0	0	0	0	0	0	-	-	
Estoraque	55	196	51	53	51	175	119	169	226	1 320	352	515	667	641	1 056,0	673,2	
Favorito	24	0	49	38	109	44	42	4	0	424	0	0	0	0	(100,0)	(100,0)	
Higuerilla	196	309	145	176	142	226	123	175	161	2 313	0	0	0	0	(100,0)	(100,0)	
Huangana Shiringa	16	7	0	0	0	0	0	0	0	24	0	28	0	0	(100,0)	70,3	
Huayruro	4	21	0	0	0	0	0	0	0	63	0	19	22	19	374,8	40,6	
Huimba	16	0	37	12	0	100	185	24	25	540	0	0	0	0	(100,0)	(100,0)	
Ishpingo	25	37	63	34	28	68	145	47	0	614	71	22	22	87	249,8	5,5	
Isullija	0	0	0	0	0	0	0	0	0	0	0	0	0	0	-	-	
Leche Caspi	0	0	0	0	0	0	0	0	0	18	0	0	0	0	-	(100,0)	
Lagarto caspi	0	0	9	34	0	109	2	86	0	240	0	0	0	0	-	-	
Manchinga	0	0	2	2	2	30	24	6	20	87	19	0	0	0	-	-	
Marupa	0	7	0	0	0	0	0	0	0	42	0	0	7	0	-	(79,8)	
Mashonaste	6	21	0	0	0	0	0	0	0	27	0	0	0	0	(100,0)	(100,0)	
Moena	99	188	54	103	133	151	162	100	140	1 297	83	41	78	74	(25,5)	4,0	
Palisangre	0	3	0	0	0	0	0	0	0	8	0	0	0	0	-	(100,0)	
Papelillo Caspi	5	0	0	0	0	0	0	0	0	5	0	0	13	0	(100,0)	157,4	
Pashaco	0	32	0	17	36	43	3	0	0	262	0	0	2	0	-	(98,2)	
Pumaquiro	0	0	0	0	0	0	0	0	0	0	0	0	0	0	-	-	
Quillobordón	0	0	0	0	0	0	0	0	0	0	0	0	0	0	-	-	
Quina Quina	0	0	0	0	0	0	0	0	0	0	0	0	0	0	-	-	
Quinilla	0	0	0	0	0	0	0	0	0	28	0	0	4	0	-	(87,5)	
Renaco	0	24	0	23	0	5	10	27	4	108	0	0	0	0	-	(100,0)	
Rifari	0	0	0	0	0	0	0	0	0	0	0	0	0	0	-	-	
Riñón de Huangana	16	13	0	6	0	22	19	19	0	98	0	0	0	0	(100,0)	(100,0)	
Sachacasho	0	9	0	0	0	0	55	0	0	64	0	14	0	0	-	-	
Tarasco	2	0	0	0	0	0	1 054	0	0	1 063	0	0	0	0	(100,0)	(100,0)	
Tornillo	190	430	435	1 399	1 252	1 055	6	775	930	7 988	703	579	504	416	119,2	29,1	
Tulpay	0	0	0	0	0	0	3	0	0	9	0	0	0	0	-	(100,0)	
Vilco	0	0	0	2	7	0	0	0	7	30	0	0	0	0	-	(100,0)	
Sapote	0	0	0	7	33	54	0	41	196	351	29	20	0	0	-	152,2	
Otros	0	76	31	50	0	0	31	33	154	457	25	32	75	43	-	109,2	

Fuente: Oficina Regional de Recursos Naturales de San Martín

SAN MARTIN: INDICADORES DE LA PRODUCCION INDUSTRIAL 2001-2002

	2 001										TOTAL 2 001	2 002				Var.% 2002/2001	
	Abr.	May.	Jun.	Jul.	Ago.	Sep.	Oct.	Nov.	Dic.	Ene.		Feb.	Mar.	Abr.	Abr.	Ene.-Abr.	
Manteca de palma (t.m.)	1 136	1 185	943	1 077	1 332	812	1 112	599	349	10 809	794	827	1 136	1 182	4,0	15,8	
Aceites de palma (t.m.)	827	1 017	730	872	774	637	1 358	1 082	851	10 462	759	1 004	1 227	1 124	36,0	31,0	
Madera aserrada (m3)	863	1 754	1 236	2 404	2 187	3 260	3 082	2 500	2 574	24 028	1 679	1 660	1 718	1 633	89,2	33,0	
Parquet (m3)	18	59	74	-	21	25	106	25	38	409	25	17	69	0	(100,0)	84,5	
Cemento(t.m.)	2 567	3 993	4 284	3 948	5 348	4 702	5 647	6 854	6 642	55 601	9 242	9 798	10 733	8 952	248,7	173,0	

Fuente: Empresas Industriales seleccionadas

SAN MARTIN : ARRIBOS Y PERNOCTACIONES A LOS ESTABLECIMIENTOS DE HOSPEDAJE DE SAN MARTIN

(Números)

	2 001									TOTAL 2 0 0 1	2 002				Var.% 2002/2001	
	Abr.	May.	Jun.	Jul.	Ago.	Sep.	Oct.	Nov.	Dic.		Ene.	Feb.	Mar.	Abr	Abr.	Ene.-Abr.
ARRIBOS	11 018	11 576	13 003	13 554	11 174	9 553	10 382	10 995	10 327	133 866	10 205	10 151	11 531	10 106	(8,3)	(3,0)
Nacionales	10 814	11 264	12 555	13 098	10 673	9 299	10 129	10 749	10 068	130 203	9 931	9 920	11 270	9 877	(8,7)	(3,2)
Extranjeros	204	312	448	456	501	254	253	246	259	3 663	274	231	261	229	12,3	6,5
PERNOCTACIONES	15 962	16 999	20 392	19 204	18 792	16 426	17 484	16 287	15 175	201 922	17 308	15 218	19 078	15 869	(0,6)	10,3
Nacionales	15 516	16 346	19 329	17 812	17 374	15 863	16 742	15 609	14 583	192 723	16 671	14 613	18 381	15 243	(1,8)	9,9
Extranjeros	446	653	1 063	1 392	1 418	563	742	678	592	9 199	637	605	697	626	40,4	22,3

Fuente: Dirección Regional de Turismo de San Martín

SAN MARTIN: IMPORTACIONES FOB POR LA ADUANA DE TARAPOTO 2001-2002

(Miles de U.S. Dólares)

	2 001									TOTAL 2 001	2 002				Var.% 2002/2001	
	Abr.	May.	Jun.	Jul.	Ago.	Sep.	Oct.	Nov.	Dic.		Ene.	Feb.	Mar.	Abr.	Abr.	Ene.-Abr.
<u>TOTAL IMPORTACIONES</u>	<u>0</u>	<u>0</u>	<u>0</u>	<u>0</u>	<u>0</u>	<u>0</u>	<u>0</u>	<u>0</u>	<u>0</u>	<u>0</u>	<u>0</u>	<u>0</u>	<u>0</u>	<u>0</u>	-	-
<u>Bienes de Consumo</u>	<u>0</u>	<u>0</u>	<u>0</u>	<u>0</u>	<u>0</u>	<u>0</u>	<u>0</u>	<u>0</u>	<u>0</u>	<u>0</u>	<u>0</u>	<u>0</u>	<u>0</u>	<u>0</u>	-	-
Bienes no duraderos	0	0	0	0	0	0	0	0	0	0	0	0	0	0	-	-
Bienes duraderos	0	0	0	0	0	0	0	0	0	0	0	0	0	0	-	-
<u>Materias primas e insumos</u>	<u>0</u>	<u>0</u>	<u>0</u>	<u>0</u>	<u>0</u>	<u>0</u>	<u>0</u>	<u>0</u>	<u>0</u>	<u>0</u>	<u>0</u>	<u>0</u>	<u>0</u>	<u>0</u>	-	-
Combustibles-lubricantes	0	0	0	0	0	0	0	0	0	0	0	0	0	0	-	-
Materias para agricultura	0	0	0	0	0	0	0	0	0	0	0	0	0	0	-	-
Materias para industria	0	0	0	0	0	0	0	0	0	0	0	0	0	0	-	-
<u>Bienes de Capital</u>	<u>0</u>	<u>0</u>	<u>0</u>	<u>0</u>	<u>0</u>	<u>0</u>	<u>0</u>	<u>0</u>	<u>0</u>	<u>0</u>	<u>0</u>	<u>0</u>	<u>0</u>	<u>0</u>	-	-
Materiales de construcción	0	0	0	0	0	0	0	0	0	0	0	0	0	0	-	-
Bienes para la agricultura	0	0	0	0	0	0	0	0	0	0	0	0	0	0	-	-
Bienes para la industria	0	0	0	0	0	0	0	0	0	0	0	0	0	0	-	-
Equipos de transporte	0	0	0	0	0	0	0	0	0	0	0	0	0	0	-	-

Fuente: Aduana de Tarapoto

SAN MARTIN: RECAUDACION TRIBUTARIA 2001-2002

(Miles de nuevos soles)

	2 001									TOTAL 2 001	2 002				Var.% 2002/2001	
	Abr.	May.	Jun.	Jul.	Ago.	Sep.	Oct.	Nov.	Dic.		Ene.	Feb.	Mar.	Abr	Abr	Ene.-Abril.
TOTAL RECAUDACION	<u>2 945</u>	<u>2 496</u>	<u>2 231</u>	<u>2 361</u>	<u>2 447</u>	<u>2 378</u>	<u>2 778</u>	<u>2 353</u>	<u>2 301</u>	<u>30 077</u>	<u>3 030</u>	<u>2 487</u>	<u>2 593</u>	<u>3 256</u>	<u>10,6</u>	<u>5,9</u>
Ingresos Tributarios	<u>2 924</u>	<u>2 458</u>	<u>2 189</u>	<u>2 319</u>	<u>2 403</u>	<u>2 358</u>	<u>2 750</u>	<u>2 324</u>	<u>2 273</u>	<u>29 667</u>	<u>3 013</u>	<u>2 466</u>	<u>2 562</u>	<u>3 225</u>	<u>10,3</u>	<u>6,4</u>
Imp. a la Renta	1 764	1 378	1 398	1 383	1 412	1 362	1 501	1 486	1 436	17 676	2 264	1 641	1 639	2 270	28,7	23,6
Imp. a las importaciones	8	55	14	20	11	5	16	6	38	199	8	4	3	27	237,5	23,5
Imp. General a las Ventas	686	626	423	519	579	626	425	447	486	6 578	410	524	615	578	(15,7)	(13,1)
Imp. Select. al Consumo	1	1	0	4	18	5	3	9	8	79	3	5	6	6	500,0	(35,5)
Otros ingresos tributarios	465	398	354	393	383	360	805	376	305	5 135	328	292	299	344	(26,0)	(28,3)
Ingresos No Tributarios	<u>21</u>	<u>38</u>	<u>42</u>	<u>42</u>	<u>44</u>	<u>20</u>	<u>28</u>	<u>29</u>	<u>28</u>	<u>1 271</u>	<u>17</u>	<u>21</u>	<u>31</u>	<u>31</u>	<u>47,6</u>	<u>(28,1)</u>

Fuente: SUNAT, SUNAD.

SAN MARTIN: SALDOS DE DEPOSITOS DEL SISTEMA FINANCIERO POR ENTIDAD 2001-2002

(Miles de Nuevos Soles)

	2 001									2 002				Var %	
	Abr.	May.	Jun.	Jul.	Ago.	Sep.	Oct.	Nov.	Dic.	Ene.	Feb.	Mar.	Abr.	Mes	Anual
<u>TOTAL SISTEMA FINANCIERO</u>	<u>130 858</u>	<u>132 995</u>	<u>129 854</u>	<u>129 504</u>	<u>133 117</u>	<u>138 660</u>	<u>135 579</u>	<u>135 925</u>	<u>136 511</u>	<u>131 366</u>	<u>133 226</u>	<u>129 930</u>	<u>134 206</u>	<u>3,3</u>	<u>2,6</u>
<u>A. EMPR. BANCARIAS</u>	<u>111 443</u>	<u>112 020</u>	<u>108 621</u>	<u>106 623</u>	<u>108 817</u>	<u>112 526</u>	<u>108 189</u>	<u>107 680</u>	<u>107 450</u>	<u>101 366</u>	<u>102 388</u>	<u>99 620</u>	<u>101 308</u>	<u>1,7</u>	<u>(9,1)</u>
Continental	67 497	67 184	65 293	60 633	62 223	65 310	62 379	58 928	55 477	53 754	51 874	50 375	55 525	10,2	(17,7)
Crédito	40 473	41 557	40 157	42 827	43 182	42 874	41 371	43 900	45 241	39 569	43 159	41 058	36 359	(11,4)	(10,2)
Interbank	2 666	2 524	2 446	2 415	2 674	3 735	3 836	4 243	6 151	7 431	7 027	7 746	8 984	16,0	237,0
Trabajo	807	755	725	748	738	607	603	610	581	611	328	441	440	(0,3)	(45,5)
<u>B. EMPR. NO BANCARIAS</u>	<u>19 394</u>	<u>20 975</u>	<u>21 233</u>	<u>22 881</u>	<u>24 300</u>	<u>26 134</u>	<u>27 390</u>	<u>28 244</u>	<u>29 060</u>	<u>30 000</u>	<u>30 838</u>	<u>30 310</u>	<u>32 898</u>	<u>8,5</u>	<u>69,6</u>
C.R.A.C. San Martín	18 153	19 726	19 876	21 524	22 877	24 614	25 592	26 446	26 994	27 964	28 112	28 401	30 652	7,9	68,9
C.M.A.C. Paita	1 241	1 249	1 357	1 357	1 423	1 520	1 799	1 799	2 066	2 036	2 726	1 909	2 247	17,7	81,0
<u>C. BANCO DE LA NACION</u>	<u>21</u>	<u>0</u>	<u>0</u>	<u>0</u>	<u>0</u>	<u>0</u>	<u>0</u>	<u>0</u>	<u>0</u>	<u>0</u>	<u>0</u>	<u>0</u>	<u>0</u>	<u>-</u>	<u>(100,0)</u>

Fuente: Instituciones Financieras

SAN MARTIN: SALDO DE DEPOSITOS DEL SISTEMA FINANCIERO SEGÚN MODALIDAD 2001-2002

(Miles de Nuevos Soles)

	2 001									2 002				Var %	
	Abr.	May.	Jun.	Jul.	Ago.	Sep.	Oct.	Nov.	Dic.	Ene.	Feb.	Mar.	Abr.	Mes	Annual
TOTAL DEPOSITOS	<u>130 858</u>	<u>132 995</u>	<u>129 854</u>	<u>129 504</u>	<u>133 117</u>	<u>138 660</u>	<u>135 579</u>	<u>135 925</u>	<u>136 511</u>	<u>131 366</u>	<u>133 226</u>	<u>129 930</u>	<u>134 206</u>	<u>3,3</u>	<u>2,6</u>
A. DEPOSITOS A LA VISTA	<u>20 878</u>	<u>23 046</u>	<u>22 176</u>	<u>22 169</u>	<u>24 471</u>	<u>27 265</u>	<u>21 439</u>	<u>20 821</u>	<u>20 744</u>	<u>15 768</u>	<u>20 955</u>	<u>17 801</u>	<u>18 279</u>	<u>2,7</u>	<u>(12,4)</u>
Empresas Bancarias	19 075	21 086	20 352	19 992	22 891	26 171	20 345	19 958	19 906	14 855	20 067	17 029	17 383	2,1	(8,9)
Empresas No Bancarias	1 782	1 960	1 824	2 177	1 580	1 095	1 095	863	838	913	888	772	896	16,0	(49,7)
Banco de la Nación	21	0	0	0	0	0	0	0	0	0	0	0	0	-	-
B. DEPOSITOS DE AHORRO	<u>52 273</u>	<u>50 031</u>	<u>50 145</u>	<u>50 340</u>	<u>51 103</u>	<u>50 660</u>	<u>51 556</u>	<u>52 568</u>	<u>53 725</u>	<u>53 552</u>	<u>50 565</u>	<u>48 457</u>	<u>49 439</u>	<u>2,0</u>	<u>(5,4)</u>
Empresas Bancarias	46 063	43 417	43 543	43 011	43 119	41 912	42 543	43 048	44 469	43 771	40 569	39 801	39 793	(0,0)	(13,6)
Empresas No Bancarias	6 210	6 614	6 602	7 329	7 984	8 749	9 013	9 520	9 255	9 781	9 996	8 657	9 646	11,4	55,3
C. DEPOSITOS A PLAZO	<u>57 707</u>	<u>59 918</u>	<u>57 533</u>	<u>56 995</u>	<u>57 543</u>	<u>60 735</u>	<u>62 584</u>	<u>62 536</u>	<u>62 042</u>	<u>62 046</u>	<u>61 706</u>	<u>63 672</u>	<u>66 488</u>	<u>4,4</u>	<u>15,2</u>
Empresas Bancarias	46 305	47 518	44 726	43 619	42 807	44 444	45 302	44 674	43 075	42 739	41 752	42 790	44 132	3,1	(4,7)
Empresas No Bancarias	11 402	12 400	12 807	13 376	14 736	16 291	17 282	17 862	18 967	19 306	19 954	20 881	22 356	7,1	96,1

Fuente: Instituciones Financieras

SAN MARTIN: SALDOS DE DEPOSITOS DEL SISTEMA FINANCIERO SEGÚN MONEDA 2001-2002
(Miles de Nuevos Soles)

	2 001									2 002				Var %	
	Abr.	May.	Jun.	Jul.	Ago.	Sep.	Oct.	Nov.	Dic.	Ene.	Feb.	Mar.	Abr.	Mes	Anual
TOTAL DEPOSITOS	<u>130 858</u>	<u>132 995</u>	<u>129 854</u>	<u>129 504</u>	<u>133 117</u>	<u>138 660</u>	<u>135 579</u>	<u>135 925</u>	<u>136 511</u>	<u>131 366</u>	<u>133 226</u>	<u>129 930</u>	<u>134 206</u>	<u>3,3</u>	<u>2,6</u>
A. MONEDA NACIONAL	<u>56 369</u>	<u>57 059</u>	<u>56 461</u>	<u>56 006</u>	<u>58 215</u>	<u>63 794</u>	<u>57 906</u>	<u>59 580</u>	<u>60 914</u>	<u>54 228</u>	<u>59 512</u>	<u>56 513</u>	<u>60 276</u>	<u>6,7</u>	<u>6,9</u>
Depósitos Vista	17 566	19 569	18 374	17 844	19 168	22 986	15 999	16 666	16 507	10 498	16 599	13 791	14 068	2,0	(19,9)
Depósitos de Ahorro	26 062	24 213	24 126	24 570	24 533	25 266	25 626	26 149	28 538	28 328	27 048	26 047	28 065	7,7	7,7
Depósitos a Plazo	12 741	13 277	13 961	13 592	14 514	15 542	16 280	16 765	15 869	15 402	15 865	16 675	18 143	8,8	42,4
B. MONEDA EXTRANJERA	<u>74 489</u>	<u>75 936</u>	<u>73 393</u>	<u>73 498</u>	<u>74 902</u>	<u>74 866</u>	<u>77 674</u>	<u>76 345</u>	<u>75 596</u>	<u>77 138</u>	<u>73 714</u>	<u>73 417</u>	<u>73 930</u>	<u>0,7</u>	<u>(0,7)</u>
Depósitos Vista	3 312	3 476	3 802	4 325	5 302	4 279	5 440	4 155	4 237	5 269	4 356	4 010	4 211	5,0	27,2
Depósitos de Ahorro	26 211	25 819	26 019	25 770	26 570	25 394	25 930	26 419	25 186	25 224	23 517	22 410	21 374	(4,6)	(18,5)
Depósitos a Plazo	44 966	46 641	43 572	43 403	43 030	45 193	46 303	45 771	46 173	46 644	45 841	46 997	48 345	2,9	7,5

Fuente: Instituciones Financieras

SAN MARTIN: SALDOS DE COLOCACIONES TOTALES DEL SISTEMA FINANCIERO DE 2001-2002

(Miles de Nuevos Soles)

	2 001									2 002				Var %	
	Abr.	May.	Jun.	Jul.	Ago.	Sep.	Oct.	Nov.	Dic.	Ene.	Feb.	Mar.	Abr.	Mes	Anual
TOTAL SISTEMA FINANCIERO	<u>146 836</u>	<u>150 201</u>	<u>148 672</u>	<u>146 098</u>	<u>148 677</u>	<u>150 926</u>	<u>154 435</u>	<u>153 720</u>	<u>159 287</u>	<u>161 554</u>	<u>166 996</u>	<u>166 076</u>	<u>167 837</u>	<u>1,1</u>	<u>14,3</u>
A. EMPRESAS BANCARIAS	<u>103 317</u>	<u>107 225</u>	<u>106 172</u>	<u>103 939</u>	<u>105 955</u>	<u>104 951</u>	<u>107 158</u>	<u>105 809</u>	<u>109 812</u>	<u>110 905</u>	<u>115 208</u>	<u>112 402</u>	<u>113 169</u>	<u>0,7</u>	<u>9,5</u>
Continental	49 176	51 368	50 990	48 328	49 747	49 357	49 487	46 965	50 619	50 609	54 584	51 001	52 011	2,0	5,8
Crédito	10 424	10 501	10 511	10 473	10 876	10 602	12 088	11 895	11 811	12 270	12 369	13 058	13 457	3,1	29,1
Interbank	34 501	34 660	33 909	34 110	34 207	33 840	34 263	35 324	35 818	36 471	36 536	36 390	35 581	(2,2)	3,1
Banco del Trabajo	9 216	10 696	10 762	11 028	11 125	11 151	11 321	11 626	11 564	11 555	11 718	11 954	12 121	1,4	31,5
B. EMPRESAS NO BANCARIAS	<u>43 519</u>	<u>42 976</u>	<u>42 501</u>	<u>42 159</u>	<u>42 722</u>	<u>45 974</u>	<u>47 278</u>	<u>47 912</u>	<u>49 475</u>	<u>50 649</u>	<u>51 788</u>	<u>53 674</u>	<u>54 668</u>	<u>1,9</u>	<u>25,6</u>
C.R.A.C. San Martín	36 453	35 417	34 471	33 937	33 417	35 616	36 194	36 573	36 874	37 444	37 776	39 043	39 781	1,9	9,1
C.M.A.C. Paita	4 266	4 514	4 727	4 726	5 613	6 499	7 031	7 031	8 197	8 682	9 339	9 662	9 844	1,9	130,8
Financiera solución	2 800	3 045	3 303	3 496	3 692	3 859	4 053	4 308	4 404	4 523	4 673	4 969	5 043	1,5	80,1
C. BANCO DE LA NACION	<u>0</u>	<u>0</u>	<u>0</u>	<u>0</u>	<u>0</u>	<u>0</u>	<u>0</u>	<u>0</u>	<u>0</u>	<u>0</u>	<u>0</u>	<u>0</u>	<u>0</u>	-	-
TOTAL SISTEMA FINANCIERO	<u>146 836</u>	<u>150 201</u>	<u>148 672</u>	<u>146 098</u>	<u>148 677</u>	<u>150 926</u>	<u>154 435</u>	<u>153 720</u>	<u>159 287</u>	<u>161 554</u>	<u>166 996</u>	<u>166 076</u>	<u>167 837</u>	<u>1,1</u>	<u>14,3</u>
Moneda Nacional	98 733	101 243	101 506	101 586	102 542	103 686	107 328	109 695	112 139	113 492	116 196	118 964	121 203	1,9	22,8
Moneda Extranjera	48 103	48 958	47 166	44 512	46 135	47 240	47 108	44 025	47 147	48 062	50 800	47 112	46 633	(1,0)	(3,1)

Fuente: Instituciones Financieras

SAN MARTIN : RATIO DE CARTERA PESADA DEL SISTEMA FINANCIERO DE 2001-2002

	2 001									2 002			
	Abr.	May.	Jun.	Jul.	Ago.	Sep.	Oct.	Nov.	Dic.	Ene.	Feb.	Mar.	Abr.
Sistema Bancario	<u>13,5</u>	<u>12,3</u>	<u>11,6</u>	<u>11,2</u>	<u>11,4</u>	<u>11,4</u>	<u>11,1</u>	<u>11,0</u>	<u>10,2</u>	<u>11,3</u>	<u>10,2</u>	<u>10,6</u>	<u>9,9</u>
Empresas Bancarias	<u>11,6</u>	<u>10,4</u>	<u>10,1</u>	<u>10,4</u>	<u>10,4</u>	<u>10,6</u>	<u>10,4</u>	<u>9,4</u>	<u>10,4</u>	<u>11,2</u>	<u>9,7</u>	<u>10,5</u>	<u>10,3</u>
Continental	6,7	6,1	5,8	6,5	6,5	6,5	6,4	4,7	7,0	8,4	6,6	8,3	8,0
Crédito	24,5	18,8	17,3	16,3	18,0	20,9	18,9	16,4	17,7	20,2	15,9	15,1	15,3
Interbank	17,3	17,0	17,0	16,9	16,7	16,7	16,4	15,8	15,7	15,2	14,9	14,9	14,9
Trabajo	2,0	1,7	1,5	1,5	1,5	0,7	0,7	1,4	1,4	1,4	1,4	1,4	1,4
Empresas no Bancarias	<u>18,3</u>	<u>17,4</u>	<u>15,6</u>	<u>13,3</u>	<u>14,1</u>	<u>13,1</u>	<u>13,0</u>	<u>15,1</u>	<u>9,7</u>	<u>11,4</u>	<u>11,1</u>	<u>10,9</u>	<u>9,0</u>
C.R.A.C. San Martín	19,7	18,9	17,0	14,4	15,6	14,7	14,5	16,9	10,3	13,9	13,6	13,1	10,6
C.M.A.C. Paíta	6,6	5,9	5,4	5,4	4,9	4,8	5,4	5,4	6,5	6,6	6,2	7,0	6,7
Financiera solución	n.d.	n.d.	n.d.	n.d.	n.d.	n.d.	n.d.	n.d.	n.d.	0,6	1,1	0,3	0,5

Fuente: Instituciones Financieras