

PRESENTACIÓN

En enero, el Índice de Precios al Consumidor (IPC) de la ciudad de Moyobamba registró una variación mensual negativa (-0,1 por ciento), con lo cual la inflación anual al mes de enero fue de -0,2 por ciento. La variación mensual se explicó principalmente por la estabilidad de precios en el grupo “Alimentos y Bebidas” y la evolución negativa en los grupos “Alquiler de Vivienda, Combustibles y Electricidad”, junto con “Transportes y Comunicaciones”, entre los de mayor ponderación.

En enero, la cotización promedio del tipo de cambio venta, en el mercado bancario, aumentó de S/. 3,437 a S/. 3,461 por dólar (0,7 por ciento). La depreciación real respecto a diciembre fue de 0,1 por ciento, como resultado de la depreciación nominal (0,7 por ciento) y la variación de precios externos e internos (-1,2 y -0,5 por ciento). En los últimos 12 meses se registró una caída de 1,8 por ciento.

El volumen de producción de enero, referente a igual mes del año anterior registró un comportamiento variado en los diferentes sectores, así, el producto agropecuario disminuyó 7,1 por ciento, al contraerse la producción agrícola (-8,8 por ciento) que contribuyó con el 83,5 por ciento del total agropecuario, no obstante, haberse incrementado la producción pecuaria (2,3 por ciento). La producción agrícola se vio particularmente afectada en los cultivos de plátano, palma aceitera y caña de azúcar, cuya menor producción no pudo ser compensada por el aumento registrado en arroz y maíz. La producción pesquera creció en 22,3 por ciento; lo mismo la actividad industrial en los rubros cemento (70,2 por ciento), manteca y aceite de palma (40,4 y 14,1 por ciento, respectivamente), así como madera aserrada (16,1 por ciento); contrariamente, disminuyó la producción de parquet (-39,0 por ciento). En cuanto a los indicadores del sector turismo, los arribos habrían crecido 19,8 por ciento y las pernoctaciones 15,2 por ciento.

Como en meses anteriores, en enero no se registraron operaciones de comercio exterior por la Aduana de Tarapoto, debido a que se prefiere utilizar los puertos y aeropuertos de la costa y el puerto de Iquitos, acogiéndose al Decreto Supremo 015-94-EF que les permite ingresar productos por el puerto y aeropuerto del Callao y, por el puerto de Paita, hacia la zona de aplicación del Convenio de Cooperación Aduanera Peruano - Colombiano.

La recaudación tributaria mensual (excluyendo contribuciones sociales) ascendió a S/. 3,03 millones, superior en S/. 0,38 millones (15,3 por ciento en valor real) con respecto a enero del año anterior. La mejora se debió únicamente a los mayores ingresos por impuesto a la renta (45,0 por ciento), ya que bajó la captación del resto de tributos. A enero, la recaudación del departamento sólo representa el 0,1 por ciento del total país.

De acuerdo a información proporcionada por las entidades financieras, en el mes de enero las colocaciones siguieron un comportamiento estacionario, el saldo general se mantuvo en un nivel de S/. 154,88 millones, muy similar al de diciembre, debido a que el aumento de 0,8 por ciento en las colocaciones en M/N fue anulado por la disminución ocurrida en M/E (-1,5 por ciento). Respecto a enero del año anterior, se registró un incremento de S/. 6,7 millones, lo cual equivale a una expansión real de 4,6 por ciento. Por su parte, los depósitos se ubicaron en un nivel de S/. 131,06 millones, habiendo disminuido en 4,0 por ciento respecto a diciembre, sin embargo, mayor en 4,9 por ciento con respecto a enero del año anterior. El saldo de cartera pesada totalizó S/. 18,2 millones, equivalente al 11,7 por ciento del total de colocaciones y estuvo integrado por S/. 5,1 millones en créditos vencidos y S/. 13,0 millones en cobranza judicial. Presentaron mayor porcentaje de morosidad los créditos en moneda extranjera (16,9 por ciento) frente a los de moneda nacional (9,5 por ciento).

La tasa de interés interbancaria promedio en moneda nacional bajó de 3,1 a 2,7 por ciento respecto al mes anterior, asimismo en moneda extranjera lo hizo de 2,1 a 1,9 por ciento. En cuanto a la tasa de interés preferencial para préstamos corporativos a 90 días, se redujo de un promedio de 5,0 por ciento a 4,3 por ciento en moneda nacional, y de 3,1 a 2,9 por ciento en moneda extranjera. La tasa activa en moneda nacional (TAMN) se ubicó en 23,1 por ciento, volviendo a crecer ligeramente respecto al mes anterior (23,0 por ciento); por el contrario, en moneda extranjera (TAMEX) bajó de 10,2 a 9,9 por ciento. La tasa pasiva también continuó descendiendo, de 5,1 a 4,6 por ciento en moneda nacional y de 2,2 a 2,0 por ciento en moneda extranjera.

I. INFLACIÓN Y TIPO DE CAMBIO.

1. Inflación.

En la ciudad de Moyobamba, el Índice de Precios al Consumidor (IPC) en el primer mes del 2002 registró una variación de -0,1 por ciento, con lo cual la inflación anual a enero fue de -0,2 por ciento.

La variación mensual se explicó principalmente por la estabilidad en los precios de “Alimentos y bebidas” y la evolución negativa en los grupos “Alquiler de Vivienda, Combustibles y Electricidad”, junto con “Transportes y Comunicaciones”, entre otros de menor ponderación. Los grupos “Alimentos y Bebidas” y “Vestido y Calzado” no registraron variación ya que los subgrupos que aumentaron sus precios se compensaron con aquellos donde hubo disminuciones. Las mayores caídas de precios se registraron en los subgrupos frutas (-11,7 por ciento), azúcar (-5,0 por ciento), café, té y cacao (-2,4 por ciento), energía eléctrica (-1,6 por ciento), reparación de calzado (-2,4 por ciento) y combustibles (-0,8 por ciento) entre los de mayor incidencia. En cuanto a los que registraron mayor incremento encontramos a los subgrupos hortalizas y legumbres frescas (5,2 por ciento), leche, queso y huevos (2,4 por ciento), leguminosas y derivados (2,3 por ciento), transporte aéreo (2,5 por ciento), servicios de cuidado personal (4,4 por ciento) y servicio doméstico (2,0 por ciento).

MOYOBAMBA: TASA DE INFLACIÓN MENSUAL Y ACUMULADA
(Variación porcentual)

	Ene. 2001	Ene. 2002	Ene.-Dic. 2000	Ene.-Dic. 2001
Índice General	0,6	-0,1	4,4	0,5
Alimentos y Bebidas	0,7	0,0	3,2	-1,3
Vestido y Calzado	0,6	0,0	7,5	6,0
Alq. Viv. Comb. Ele.	0,7	-0,5	5,9	0,6
Mueb. Ens. Y Man.	0,3	-0,1	4,5	1,8
Cuid. Consv. Salud	0,7	0,5	8,4	5,6
Transp. Y Comunc.	0,1	-0,2	2,7	0,2
Esparc. Div. Serv.	0,6	-0,2	8,8	2,0
Otros Bs. Y Ss.	0,7	0,0	5,5	4,6

Fuente: Oficina Departamental de Estadística e Informática Moyobamba

2. Tipo de Cambio

En enero, la cotización promedio del tipo de cambio venta, en el mercado bancario, aumentó de S/. 3,437 a S/. 3,461 por dólar, lo que significó un aumento de 0,7 por ciento. La depreciación real respecto a diciembre fue de 0,1 por ciento, como resultado de la depreciación nominal (0,7 por ciento) y la variación de precios externos e internos (-1,2 y -0,5 por ciento, respectivamente). En los últimos 12 meses se registró una caída de 1,8 por ciento.

TIPO DE CAMBIO Y DEVALUACION

	Tipo Cambio Nominal 1/				Índice del Tipo de Cambio Real Var.% Mens.	
	Compra	Venta	Var.% Mens.	Var.% 12 Meses	Bilateral 2/	Multilateral 3/
2000	3,487	3,490		3,1		
2001	3,505	3,508		-2,4		
Enero	3,521	3,524	0,1	0,6	0,5	0,6
Febrero	3,527	3,530	0,2	2,1	0,3	-0,5
Marzo	3,519	3,521	-0,3	2,2	-0,5	-1,7
Abril	3,557	3,560	1,1	2,3	1,9	0,8
Mayo	3,598	3,602	1,2	2,8	1,6	0,9
Junio	3,529	3,533	-1,9	1,3	-1,7	-2,6
Julio	3,502	3,505	-0,8	0,7	-1,2	-1,5
Agosto	3,490	3,493	-0,3	0,4	0,0	1,2
Diciembre	3,434	3,437	-0,1	-2,4	0,3	0,2
2002						
Enero	3,458	3,461	0,7	-1,8	1,4	0,1

1/ Corresponde al Tipo de Cambio Promedio de la S.B.S.

2/ Considera el índice de precios de los Estados Unidos de América. Mide el grado de depreciación real (base 1994 =100)

3/ Considera los índices de nuestros 20 principales socios comerciales. Mide el grado de depreciación real (base 1994 =100)

II. PRODUCCIÓN SECTORIAL.

1. Producción Agropecuaria.

Durante enero **San Martín** soportó altas temperaturas, las cuales causaron recalentamiento en los valles y la presencia de lluvias, y consecuentemente estragos en algunas áreas sembradas de maíz, arroz y otros. Las temperaturas más altas se registraron en las zonas del Huallaga Central, Bajo Mayo y Alto Huallaga donde superaron los 35°C, mientras que las mínimas se reportaron en el Alto Mayo.

El Valor Bruto de Producción Agropecuaria del mes de enero (a precios de 1994) disminuyó 7,1 por ciento con respecto a enero del año anterior, al contraerse la producción del sector agrícola (-8,8 por ciento), el cual contribuyó con el 83,5 por ciento de la producción total; no obstante, haberse incrementado el producto pecuario (2,3 por ciento), debido a que este último sólo aportó con el 23,2 por ciento de la producción agropecuaria mensual.

El comportamiento negativo del subsector agrícola se debió a la menor producción de plátano (-21,7 por ciento), palma aceitera (-4,8 por ciento) y caña de azúcar (-48,2 por ciento) principalmente. La menor producción de plátano se debió a que este cultivo se ha visto desalentado por la menor demanda derivada de las empresas procesadoras de harina de plátano, las cuales han reducido su producción también por menor demanda. Entre los cultivos que incrementaron su producción tenemos al arroz (22,5 por ciento) y maíz amarillo duro (59,5 por ciento), como resultado de mayores áreas cosechadas. Por su parte, el subsector pecuario creció por el aumento de granjas avícolas, resultado de una mayor demanda inducida por el menor precio frente a las carnes rojas; asimismo, por la mayor producción de leche (10,2 por ciento) y huevos (10,6 por ciento).

Con respecto a las siembras, en enero se instalaron 12 329 Has, superficie mayor en 25,9 por ciento a la registrada el mismo mes del año anterior, debido al considerable aumento en las siembras de arroz (70,7 por ciento) y algodón (115,3 por ciento); no obstante, que disminuyeron las de maíz amarillo duro (-30,1 por ciento), caña de azúcar (-61,1 por ciento), palma aceitera (-100,0 por ciento), plátano (-18,0 por ciento) y café (-14,3 por ciento) entre los cultivos más representativos. El avance de agosto a enero de la campaña (2001-2002) registró una superficie de 63 593 Has., mayor en 3,7 por ciento a la registrada la campaña anterior, debido a mayores áreas sembradas de arroz por mayor disponibilidad de maquinaria agrícola, que permitió preparar suelos sin problemas, abriendo mayores áreas para este cultivo en las zonas de Biavo, Picota y Tocache.

Las cosechas de arroz se incrementaron porque en los sectores productivos no se presentaron problemas fitosanitarios, excepto algunos ataques de *Piricularia Orizae* y Mancha Carmelita, sin causar estragos de consideración. El asfaltado de la carretera Fernando Belaunde, está generando expectativas para la comercialización directa hacia los mercados de la costa y sierra. La disminución de las áreas sembradas de maíz se debió a que al inicio de la campaña, las siembras se dieron en mayor proporción principalmente en los meses de setiembre y octubre. Es importante señalar que el 45,5 por ciento de la superficie sembrada en San Martín corresponde a maíz y el 38,2 por ciento a los sembríos de arroz.

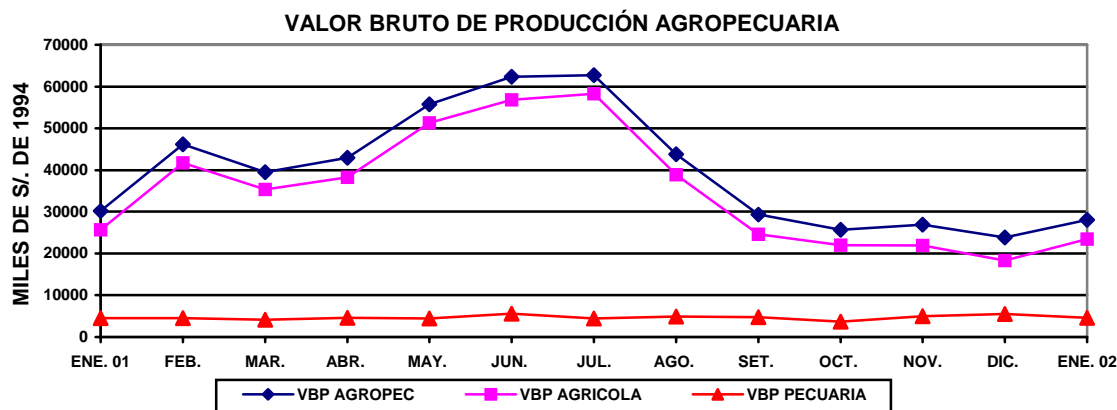

SAN MARTIN: PRODUCCIÓN AGRÍCOLA DE PRINCIPALES CULTIVOS

	PRODUCCIÓN (TM)				SIEMBRAS (HA)			
	Ene. 2001	Ene. 2002	Año 2000	Año 2001	Ene.2001	Ene. 2002	Ago.-Ene. 2000-2001	Ago.-Ene. 2001-2002
TOTAL	86 343	78 198	1 032 391	1149330	9 793	12 329	61 301	63 593
Arroz	23 625	28 944	301 541	306576	3 639	6 213	18 898	24 294
Frijol g. Seco	236	392	3 261	2940	212	316	573	938
Frijol chichlayo	332	421	1 953	2300	280	296	765	1 116
Plátano	16 942	13 262	183 112	231313	228	187	1 748	1 477
Yuca	3 221	3 478	44 787	43895	322	206	1 988	1 765
Limón sutil	289	295	3 227	3656	9	0	30	7
Limón dulce	5	7	189	215	0	0	3	0
Naranja	771	829	11 493	14135	16	7	58	21
Papaya	1 165	1 048	19 796	25165	79	51	391	328
Mandarina	21	2	1 040	1123	0	2	1	10
Mango	1 178	259	3 298	3666	0	0	2	8
Piña	391	155	5 081	7325	7	7	36	43
Sachapapa	9	9	184	183	1	1	6	7
Palto	36	15	371	579	0	0	3	4
Cocotero	700	593	9 834	9176	5	2	28	4
Tomate	431	555	2 613	2505	19	22	134	116
Vid	49	50	839	781	0	2	3	12
Maní	128	56	1 037	618	33	38	222	141
Pijuayo	2 630	152	25 556	28387	5	0	7	0
Caña de azúcar	9 406	4 876	98 079	113249	36	14	233	55
Maíz amarillo	2 771	4 420	101 008	115796	3 209	2 242	33 118	28 953
Palma aceitera	13 440	12 800	136 696	159883	110	0	110	0
Cacao	92	72	1 101	1815	78	6	396	50
Café	132	5	25 200	26101	307	263	813	815
Soya	42	86	202	136	9	9	63	108
Camu camu	0	0	9	1298	0	0	0	0
Algodón	0	0	10 835	2794	1 102	2 373	1 253	3 107
Tabaco	0	30	5 279	277	0	0	109	70
Otros	8 302	5 390	34 770	43447	89	75	314	145

Dirección Regional Agraria San Martín

SAN MARTIN: PRODUCCIÓN PECUARIA
(Toneladas)

	Ene. 01	Ene. 02	Ene.-Dic. 00	Ene.-Dic. 01
TOTAL	1 859	1 941	20 957	23 397
Carne	1 182	1 194	13 507	14 730
Leche	481	530	5 278	6 379
Huevos	196	217	2 172	2 289

Fuente: Oficina de Información Agraria

2. Producción Pesquera.

El volumen de pesca para consumo humano ingresado al departamento de San Martín durante enero fue de 190 T.M, mayor en 35 T.M. (22,3 por ciento) al registrado el mismo mes del año previo, sustentado en mayor ingreso de pescado fresco (76,6 por ciento) y salpreso (36,3 por ciento), más no así en pescado seco salado que disminuyó en 14,2 por ciento. Los mayores volúmenes desembarcados procedían de Iquitos, Pucallpa y Yurimaguas, aunque también se recibió producción de la costa (específicamente, Chiclayo, Trujillo y Sullana).

Las especies más abundantes que proveen los ríos de la selva son boquichico, ractacara, llambina y maparate junto con otras 20 especies de las más de 400 existentes. En la producción interna, la especie más abundante es la tilapia, seguida de la gamitana, ambas especies criadas en piscigranjas. En cuanto a la producción que ingresa de la costa, las especies que llegan en mayor cantidad son tollo, lisa, jurel y caballa.

SAN MARTIN: INDICADORES SECTOR PESQUERO
(Toneladas)

	Ene. 01	Ene. 02	Año 2000	Año 2001
<u>Ingreso de Otros</u>	<u>155</u>	<u>190</u>	<u>1 779</u>	<u>2 118</u>
<u>Dptos.</u>				
Fresco	43	76	640	782
Salpreso	35	47	177	407
Seco salado	77	67	962	929
<u>Producción Interna</u>	<u>8</u>	<u>7</u>	<u>96</u>	<u>110</u>
Fresco	8	7	90	110
Salpreso	0	0	0	0
Seco salado	0	0	7	0

Fuente: Dirección Regional de Pesquería

3. Producción Manufacturera.

En San Martín, durante el mes de enero, la producción industrial mostró un comportamiento creciente en relación con igual mes del año anterior, con excepción de la menor producción de parquet (-39,0 por ciento) y la permanencia en la paralización de la industria de bebidas gaseosa, desde que se convirtieron en distribuidoras por estrategias de mercado.

La producción mensual de manteca y aceite de palma se incrementó en 40,4 y 14,1 por ciento, respectivamente; debido a los nichos de demanda en zona de selva (Iquitos, Tarapoto y Pucallpa), no obstante, que este mes se detectó menor consumo de aceite. Igualmente creció la producción de cemento en 70,2 por ciento por efecto de la ampliación de la capacidad de planta de Cementos Selva; lo mismo, aumentó la producción de madera aserrada en 16,1 por ciento como consecuencia del mayor abastecimiento de materia prima (madera en trozas).

SAN MARTÍN: INDICADORES DE LA PRODUCCION INDUSTRIAL

RAMAS DE ACTIVIDAD	Ene.01	Ene.02	Var. %	Var. Absoluta
Manteca de palma (Tm.)	565	794	40,4	229
Aceites de palma (Tm.)	665	759	14,1	94
Cemento (Tm.)	5 490	9 342	70,2	3 852
Bebidas gaseosas (Mil litros)	25	0	-	-25
Madera aserrada (m3).	1 446	1 679	16,1	233
Parquet (m3)	41	25	-39,0	-16

Fuente: Empresas Industriales e INRENA.

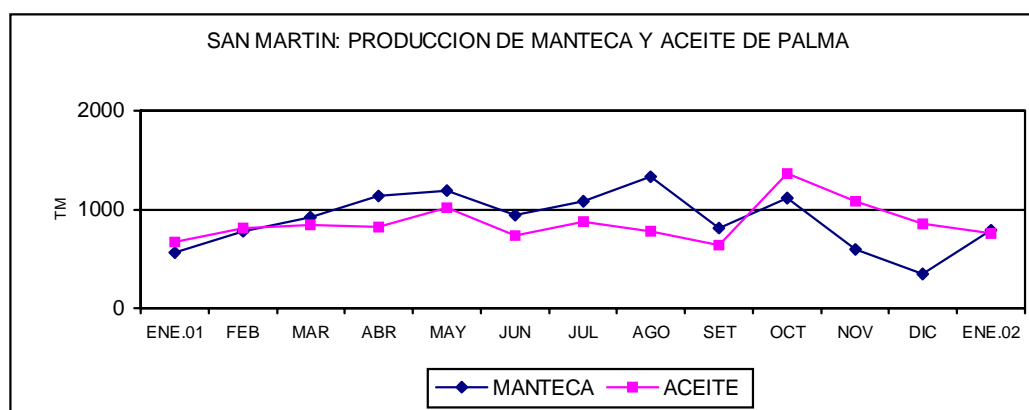

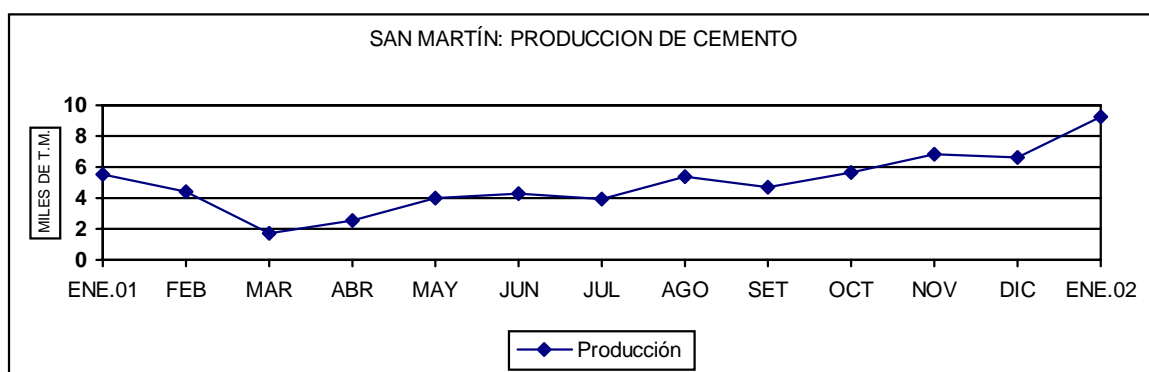
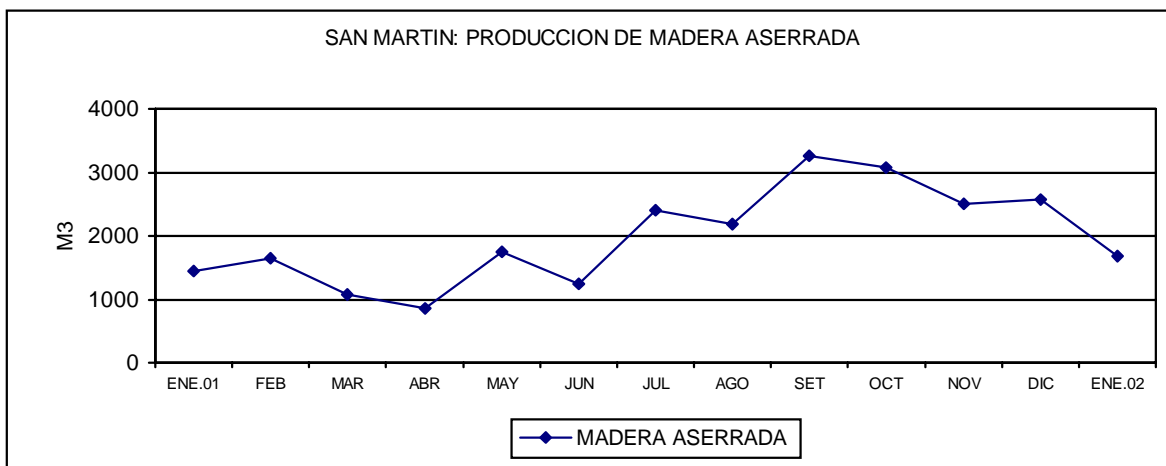

4. Actividad Turística.

Se estima que durante enero arribaron al departamento de San Martín 10 944 turistas, 689 más que igual mes del año anterior (6,7 por ciento), este comportamiento se explica tanto por el aumento de visitantes nacionales (6,8 por ciento) como de extranjeros (4,7 por ciento). Similar comportamiento observaron las pernoctaciones las cuales según se ha estimado, habrían crecido en 8,1 por ciento al haber aumentado el número de pernoctaciones tanto en nacionales (8,2 por ciento) cuanto en extranjeros (4,7 por ciento).

El periodo de permanencia promedio se incrementó en nacionales, de 1,52 días a 1,54 días, permaneciendo invariable en 2,42 días en extranjeros. La mayor cantidad de turistas nacionales que arribaron a San Martín procedía de los departamentos de Lima, Loreto y Ucayali. En el turismo receptivo, la mayor corriente turística se generó en Estados Unidos. Durante enero del 2002 el turismo interno aportó el 97,9 por ciento del total de turistas y el turismo receptivo apenas el 2,1 por ciento. Téngase en cuenta que gran parte de los visitantes nacionales que llegan a San Martín y se hospedan en establecimientos de hospedaje son comerciantes.

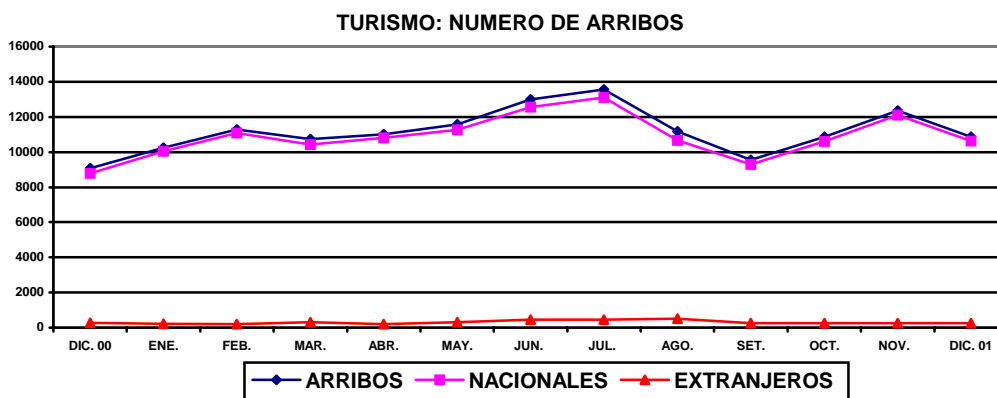

SAN MARTIN: ARRIBOS Y PERNOCTACIONES

	Ene. 01	Ene. 02	Año 2000	Año 2001
<u>Total Arribos</u>	<u>10 255</u>	<u>11 014</u>	<u>146 666</u>	<u>136 252</u>
Nacionales	10 042	10 791	143 484	132 593
Extranjeros	213	223	3 182	3 659
<u>Total Pernoctaciones</u>	<u>15 739</u>	<u>17 308</u>	<u>224 928</u>	<u>205 415</u>
Nacionales	15 224	16 769	217 477	196 233
Extranjeros	515	539	7 451	9 182

Fuente: DRITINCI - San Martín

III. SECTOR EXTERNO.**1. Importaciones.**

Desde noviembre del año 2000 la aduana local no registra operaciones de comercio exterior, debido a que los residentes utilizan los puertos y aeropuertos de la costa y el puerto de Iquitos; asimismo, se acogen al Decreto Supremo 015-94-EF que les permite ingresar productos por el puerto y aeropuerto del Callao y, por el puerto de Paita, hacia la zona de aplicación del Convenio de Cooperación Aduanera Peruano - Colombiano.

**ADUANA DE TARAPOTO: IMPORTACIONES FOB
(Miles de Dólares)**

	Ene. 01	Ene. 02	Var. Relativa	Var. Absoluta
Total	0	0	0	0
Bienes de consumo	0	0	0	0
Materias primas	0	0	0	0
Bienes de capital	0	0	0	0

Fuente: BCRP. Oficina Principal – Lima.

IV. SECTOR FISCAL.**1. Recaudación Tributaria.**

Durante enero del 2002, la recaudación tributaria en el departamento de San Martín (excluyendo contribuciones sociales) ascendió a S/. 3,03 millones, nivel superior en S/. 0,38 millones (15,3 por ciento en valor real) con respecto a análogo mes del año anterior. La mejora se debió únicamente a los mayores ingresos por impuesto a la renta, ya que bajó la captación del resto de tributos principalmente IGV (- S/. 0,23 millones). Este mes la recaudación departamental representó el 0,1 por ciento del total Gobierno Central.

Los ingresos por impuesto a la renta (S/. 2,26 millones) registraron un incremento de S/. 0,69 millones frente a enero 2001, lo que representó un crecimiento real de 45,0 por ciento, explicado por los mayores ingresos de las rentas de tercera y quinta categoría. Por el contrario, la recaudación del impuesto general a las ventas (S/. 0,41 millones) disminuyó en 35,4 por ciento en términos reales, lo mismo otros ingresos tributarios (S/. 0,33 millones) se redujeron en 15,2 por ciento.

SAN MARTIN: RECAUDACION TRIBUTARIA GOBIERNO CENTRAL
(Miles de Nuevos Soles)

	Ene.01	Ene.02	Var. Real	Var. Absoluta
Total	<u>2 650</u>	<u>3 030</u>	<u>15,3</u>	<u>380</u>
Impuesto a la renta	1 575	2 264	45,0	689
Impuesto General a las Ventas	640	410	-35,4	-230
Impuesto Selectivo al Consumo	8	3	-62,2	-5
Impuestos a la importación	12	8	-32,8	-4
Otros ingresos tributarios	390	328	-15,2	-62
Ingresos no tributarios	25	17	-31,4	-8

Fuente: SUNAT. Oficina Zonal San Martín y ADUANA –Tarapoto.

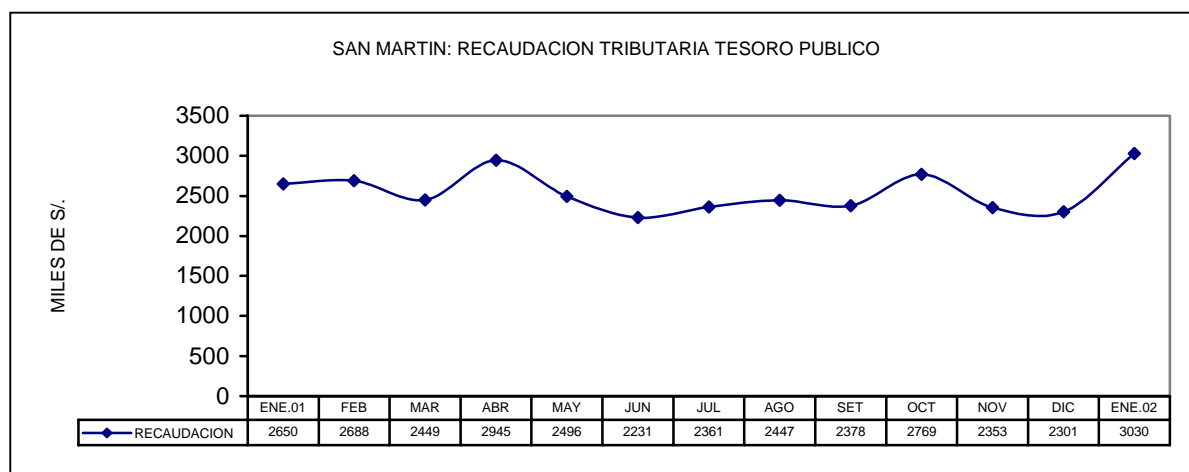

V. CREDITO Y LIQUIDEZ.

El comportamiento mensual de las colocaciones en el Sistema Financiero de San Martín fue casi estable, en enero el saldo general alcanzó un nivel muy similar al de diciembre, debido a que el aumento de las colocaciones en moneda nacional (0,8 por ciento) fue anulado por la disminución ocurrida en moneda extranjera (-1,5 por ciento). Por su parte, los depósitos experimentaron una merma mensual de 4 por ciento, al disminuir la liquidez tanto en depósitos a la vista como en ahorro y plazo.

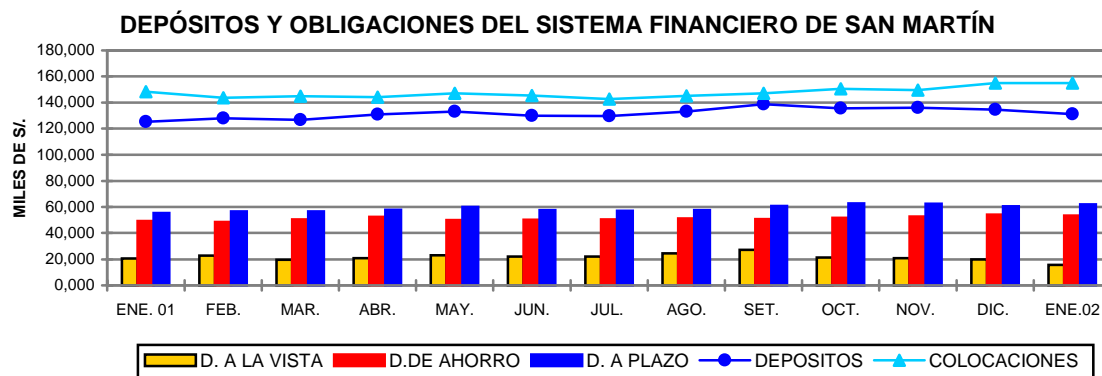

1. Colocaciones.

De acuerdo a información proporcionada por las entidades financieras, al 31 de enero, las colocaciones del Sistema Financiero de **San Martín** registraron un saldo de S/. 154,88 millones, habiéndose incrementado en S/. 6,7 millones (4,5 por ciento) con respecto al mismo mes del año anterior, lo cual equivale a una expansión real de 4,6 por ciento. Las colocaciones en moneda nacional experimentaron un crecimiento real anual 13,2 por ciento, logrando compensar la disminución ocurrida en moneda extranjera (-11,2 por ciento). El porcentaje de dolarización de las colocaciones ha disminuido de 35,2 a 29,9 por ciento en el transcurso de un año.

En el último año, el mayor crecimiento relativo por instituciones se observó en la Caja Municipal de Paita (134,5 por ciento), así como en el Banco del Trabajo (26,2 por ciento), ostentando participaciones de 5,6 y 7,5 por ciento de las colocaciones, respectivamente. La mayor participación respecto al total de colocaciones corresponde a los bancos Continental (32,7 por ciento) e Interbank (23,6 por ciento); asimismo, en el sistema financiero no bancario, a la Caja Rural San Martín (24,0 por ciento).

El saldo de cartera pesada totalizó S/. 18,2 millones, equivalente al 11,7 por ciento del total de colocaciones y estuvo integrada por S/. 5,1 millones en créditos vencidos y S/. 13,0 millones en cobranza judicial. Presentan mayor porcentaje de morosidad los créditos en moneda extranjera (16,9 por ciento) frente a los de moneda nacional (9,5 por ciento). Si bien el coeficiente general de cartera pesada ha disminuido de 13,9 a 11,7 por ciento en el último año, en el comportamiento mensual se registró una subida de 10,2 a 11,2 por ciento.

SAN MARTIN: COLOCACIONES TOTALES DEL SISTEMA FINANCIERO (Saldos en Miles de Nuevos Soles)

	Ene. 2001	Dic. 2001	Ene. 2002	Var. % Real anual
Total	148 215	154 713	154 881	4,6
M. Nacional	96 051	107 735	108 612	13,2
M. Extranjera	52 164	46 978	46 269	-11,2
Empresas Bancarias	103 777	109 812	108 960	5,1
Banco Continental	49 120	50 619	50 574	3,1
Banco de Crédito	9 680	11 811	10 359	7,1
Banco Interbank	35 811	35 818	36 471	2,0
Banco Del Trabajo	9 166	11 564	11 557	26,2
Empresas No Bancarias	44 438	45 071	45 922	3,5
CRAC San Martín	40 732	36 874	37 240	-8,5
CMAC Paita	3 706	8 197	8 682	134,5

Fuente: Entidades Financieras

2. Depósitos y Obligaciones.

A enero, los depósitos del Sistema Financiero de San Martín se ubicaron en un nivel de S/. 131,06 millones, habiendo crecido en S/. 5,98 millones respecto a igual mes del año anterior, lo que representa un crecimiento nominal anual de 4,8 por ciento, equivalente a 4,9 por ciento en cifras reales. El comportamiento positivo se observó tanto en la liquidez en soles (3,2 por ciento) cuanto en dólares (5,9 por ciento).

Al 31 de enero, el 47,3 por ciento de la liquidez estuvo constituida por depósitos a plazo, de los cuales 35,6 puntos porcentuales correspondían a moneda extranjera; la parte correspondiente a depósitos de ahorro representó el 40,7 por ciento, distribuida entre moneda nacional (21,5 puntos porcentuales) y moneda extranjera (19,2 por ciento); asimismo, los depósitos a la vista constituyeron el 12,0 por ciento del total de depósitos, de los cuales 8,0 puntos porcentuales correspondían a moneda nacional y 4,0 puntos a moneda extranjera.

Los depósitos del sistema bancario constituyeron el 77,3 por ciento de la liquidez total y los del sistema no bancario el 22,7 por ciento. En el primero, la mayor participación la obtuvieron los bancos Continental (41,0 por ciento) y Crédito (30,2 por ciento) y en el no bancario, la Caja Rural San Martín (21,1 por ciento). Al mes de enero, la variación anual de las diferentes modalidades de depósitos fue la siguiente: Depósitos a la vista M/N (-40,0 por ciento) y M/E (64,2 por ciento), depósitos de ahorro M/N (25,4 por ciento) y M/E (-5,5 por ciento), finalmente, depósitos a plazo M/N (24,9 por ciento) y M/E (8,8 por ciento).

El mayor crecimiento relativo por instituciones lo obtuvieron las oficinas locales de la Caja Municipal de Paita (223,6 por ciento) y el Interbank (161,1 por ciento), estas instituciones participan con el 1,6 y 5,7 por ciento de la liquidez total, respectivamente. La mayor participación corresponde a los bancos Continental (41,0 por ciento) y Crédito (30,2 por ciento).

SAN MARTIN: DEPOSITOS Y OBLIGACIONES TOTALES DEL SISTEMA FINANCIERO (Saldos en miles de Nuevos Soles)

	Ene. 2001	Dic. 2001	Ene. 2002	Var. % Real Anual
Total	125 077	136 511	131 061	4,9
M. Nacional	52 338	60 914	54 037	3,4
M. Extranjera	72 739	75 596	77 024	6,0
Depósitos a la vista	20 730	20 744	15 768	-23,9
Depósitos de ahorro	49 124	53 725	53 323	8,7
Depósitos a plazo	55 222	62 042	61 970	12,4
Empresas Bancarias	106 959	107 450	101 365	-5,1
Banco Continental	68 180	55 477	53 754	-21,1
Banco de Crédito	35 460	45 241	39 569	11,7
Banco Interbank	2 850	6 151	7 431	161,1
Banco del Trabajo	468	581	611	30,6
Banco de la Nación	=	=	=	=
Empresas no Bancarias	18 118	29 060	29 695	64,1
CRAC San Martín	17 488	26 994	27 659	58,4
CMAC Paita	630	2 066	2 036	223,6

Fuente: Balances de Instituciones Financieras

3. Tasas de interés

Durante enero, la tasa de interés interbancaria promedio en moneda nacional bajó de 3,1 a 2,7 por ciento respecto a diciembre, asimismo la tasa en moneda extranjera lo hizo de 2,1 a 1,9 por ciento. La tasa de interés preferencial para préstamos corporativos a 90 días, se redujo de un promedio de 5,0 por ciento a 4,3 por ciento en moneda nacional, lo mismo en moneda extranjera bajó de 3,1 a 2,9 por ciento.

Por su parte, la tasa activa en moneda nacional (TAMN) se ubicó en 23,1 por ciento, volviendo a crecer ligeramente respecto al mes anterior (23,0 por ciento); por el contrario, en moneda extranjera (TAMEX) bajó de 10,2 a 9,9 por ciento. En cuanto a la tasa pasiva también continúa descendiendo, de 5,1 a 4,6 por ciento en moneda nacional y de 2,2 a 2,0 por ciento en moneda extranjera.

TASAS DE INTERES ACTIVAS Y PASIVAS PROMEDIO
(Efectivas anuales)

Año	MONEDA NACIONAL					MONEDA EXTRANJERA				
	Sobregiro	Descuento 1/	Preferencial 2/	TAMN	TIPMN	Sobregiro	Descuento 3/	Preferencial 4/	TAMEX	TIPMEX
1999	76,0	30,8	n.d.	35,0	11,8	23,9	15,6	n.d.	16,5	5,1
2000	68,4	27,9	n.d.	30,0	9,8	21,9	12,8	n.d.	13,7	4,7
2001	82,5	20,4	11,2	25,0	7,5	21,9	11,4	5,2	12,1	3,5
Ene.	68,5	25,5	13,8	25,9	8,8	21,0	11,9	7,4	12,6	4,4
Feb.	88,4	22,3	13,0	25,2	8,7	21,9	13,3	6,8	13,2	4,3
Mar.	88,9	21,3	12,4	24,9	8,5	22,3	12,3	6,4	12,9	4,1
Abr.	87,7	20,8	14,2	25,4	8,2	22,1	11,7	6,5	12,5	3,9
May	86,2	21,0	15,5	25,8	8,4	22,1	11,6	5,9	12,3	3,7
Jun.	86,0	21,2	13,2	26,1	8,4	22,1	11,6	5,5	12,2	3,6
Jul.	80,2	21,3	12,1	26,6	8,1	22,1	11,9	5,0	12,4	3,5
Ago.	79,5	20,6	10,8	26,1	7,7	21,8	11,5	4,7	12,1	3,4
Set.	79,0	19,4	9,4	24,6	6,7	21,3	11,1	4,4	12,0	3,2
Oct.	72,1	17,7	8,0	23,5	6,3	21,1	11,0	3,7	11,9	2,8
Nov.	66,5	16,8	6,3	22,7	5,9	20,8	10,7	3,2	11,7	2,6
Dic.	72,8	17,2	5,0	23,0	5,1	24,9	8,7	3,1	10,2	2,2
2002										
Ene.	72,4	16,5	4,3	23,1	4,6	23,3	8,5	2,9	9,9	2,0

TIPMN : Tasa de Interés Pasiva en Moneda Nacional.

TIPMEX : Tasa de Interés Pasiva en Moneda Extranjera.

1/ Y 3/ : Préstamos y descuentos hasta 360 días.

2/ y 4/ : Preferencial corporativa a 90 días

Iquitos, marzo 2002

SAN MARTIN: ÍNDICE DE PRECIOS AL CONSUMIDOR DE LA CIUDAD DE MOYOBAMBA
(Base 1994=100)

	Ponderado	2 001												2 002	Var. % 2001/2000			
		Ene.	Feb.	Mar.	Abr.	May.	Jun.	Jul.	Ago.	Sep.	Oct	Nov	Dic		Ene	Mensual	Acumulada	Anual
		Índice General	100.00	136.09	136.60	138.41	138.94	138.78	138.78	138.47	137.76	137.96	137.91		136.52	135.92	135.77	(0.11)
Alimentos y bebidas	55,23	128,72	128,75	131,48	131,69	131,39	131,20	130,20	128,26	128,53	128,48	127,28	126,22	126,17	(0,04)	(0,04)	(1,98)	
Vestido y Calzado	7,66	133,89	134,64	135,19	136,63	137,17	137,36	138,67	139,38	139,31	140,25	140,98	140,98	141,05	0,05	0,05	5,35	
Alq. Vivienda, Comb. Electricidad.	13,53	152,70	155,37	156,77	157,65	156,45	156,47	156,50	158,59	159,07	158,37	152,79	152,48	151,67	(0,53)	(0,53)	(0,67)	
Muebles, Ens. y Manten. De Viv.	5,75	146,24	146,25	146,25	147,19	147,19	147,63	147,92	148,32	148,90	148,49	148,44	148,45	148,33	(0,08)	(0,08)	1,43	
Cuidados y Cons. de Salud	1,82	160,48	160,62	161,00	162,71	163,83	165,47	165,90	166,85	165,59	166,97	168,01	168,22	169,08	0,51	0,51	5,36	
Transportes y Comunic.	6,48	126,61	126,61	126,61	126,97	127,11	127,49	128,33	127,90	127,30	126,20	126,07	126,76	126,46	(0,24)	(0,24)	(0,12)	
Esparc. Div. Serv. Cult.	3,49	160,26	160,97	161,81	162,42	163,97	163,97	163,97	164,32	164,97	164,74	162,49	162,46	162,14	(0,20)	(0,20)	1,17	
Otros Bienes y Servicios	6,05	148,33	149,04	149,72	150,57	151,16	151,48	152,28	152,28	152,21	153,68	154,29	153,97	154,00	0,02	0,02	3,82	

Fuente: Instituto Nacional de Estadística e Informática - INEI Moyobamba

TIPO DE CAMBIO

	PROMEDIO	2 0 0 1												PROMEDIO	2 0 0 2
	2 0 0 0	Ene.	Feb.	Mar.	Abr.	May.	Jun.	Jul.	Ago.	Sep.	Oct.	Nov.	Dic.	2 0 0 1	Ene
PROMEDIO DEL PERIODO															
<u>BANCARIO 1/</u>															
COMPRA	3,487	3,521	3,527	3,519	3,557	3,598	3,529	3,502	3,490	3,489	3,459	3,438	3,434	3,505	3,458
VENTA	3,490	3,524	3,530	3,521	3,560	3,602	3,533	3,505	3,493	3,491	3,461	3,441	3,437	3,508	3,461
PROMEDIO	3,488	3,523	3,528	3,520	3,559	3,600	3,531	3,503	3,491	3,490	3,460	3,440	3,435	3,507	3,460
<u>INFORMAL 2/</u>															
COMPRA	3,486	3,519	3,520	3,514	3,550	3,597	3,529	3,504	3,489	3,485	3,455	3,437	3,435	3,503	3,457
VENTA	3,490	3,522	3,523	3,516	3,553	3,600	3,532	3,507	3,491	3,488	3,458	3,437	3,438	3,505	3,460
PROMEDIO	3,488	3,520	3,522	3,515	3,552	3,598	3,530	3,506	3,490	3,486	3,457	3,437	3,436	3,504	3,458
FIN DEL PERIODO															
<u>BANCARIO 1/</u>															
COMPRA	3,523	3,530	3,522	3,523	3,584	3,621	3,511	3,485	3,480	3,482	3,439	3,434	3,441	3,504	3,476
VENTA	3,527	3,536	3,524	3,525	3,589	3,623	3,514	3,488	3,483	3,484	3,443	3,435	3,446	3,508	3,478
PROMEDIO	3,525	3,533	3,523	3,524	3,587	3,622	3,513	3,487	3,482	3,483	3,441	3,435	3,444	3,506	3,477
<u>INFORMAL 2/</u>															
COMPRA	3,524	3,527	3,517	3,518	3,584	3,614	3,509	3,486	3,476	3,479	3,434	3,432	3,445	3,502	3,470
VENTA	3,527	3,530	3,520	3,521	3,587	3,618	3,511	3,489	3,479	3,482	3,438	3,434	3,448	3,505	3,474
PROMEDIO	3,526	3,529	3,519	3,520	3,585	3,616	3,510	3,488	3,478	3,480	3,436	3,433	3,447	3,503	3,472

1/ correspondiente a la cotización del mercado libre publicado por la Superintendencia de Banca y Seguros

2/ Tipo de cambio de mercado informal calculado a base de las observaciones propias

SAN MARTIN : PRODUCCION DE OTROS CULTIVOS (T.M.) 1/
(VBP y Toneladas métricas)

	TOTAL 2 000	2 0 0 1												TOTAL 2 001	2 002 Ene	Var.% Ene
		Ene.	Feb.	Mar.	Abr.	May.	Jun.	Jul.	Ago.	Sep.	Oct	Nov	Dic			
Total 2/	6 565	1 588	2 070	1 424	902	516	339	369	95	75	100	274	353	8 106	1 094	(31,2)
Anona	147	2	26	32	19	48	35	34	6	0	0	0	0	202	0	(100,0)
Caimito	2 786	1 147	1 427	272	11	0	0	0	0	3	29	73	22	2 983	1 253	9,2
Chirimoya	236	38	57	83	40	2	5	0	0	0	9	24	0	257	20	(47,4)
Guayabo	229	56	59	45	18	22	15	10	0	0	0	0	33	258	31	(44,6)
Humarí	199	0	25	111	107	106	15	0	0	0	0	0	0	364	0	-
Lima	309	11	40	35	45	26	17	24	17	6	10	7	90	328	3	(72,7)
Maracuyá	272	12	9	6	5	2	1	8	4	0	0	0	0	46	14	16,7
Marañón	353	80	54	66	40	34	26	26	2	20	19	15	6	388	7	(91,3)
Pacae	5 124	1 786	2 435	2 394	1 079	490	0	0	0	0	7	37	154	8 382	953	(46,7)
Pomarrosa	1 578	503	760	94	49	23	0	7	1	1	6	12	39	1 493	195	(61,2)
Taperiba	695	5	38	128	181	223	149	92	0	0	0	0	0	816	65	1 200,0
Toronja	493	7	25	48	30	26	41	24	10	8	9	3	2	232	2	(71,4)
Zapote	3 303	797	1 035	910	584	31	0	0	0	0	0	0	0	3 357	675	(15,3)
Cocona	429	71	68	167	195	80	97	64	28	60	52	48	49	977	28	(61,0)
Aguaje	16 736	3 401	4 434	3 034	2 192	1 706	1 406	1 470	176	168	148	1 363	1 591	21 089	1 888	(44,5)
Ciruela	189	198	236	118	2	0	0	0	0	0	0	7	31	592	154	(22,5)
Pepino	707	78	68	98	94	42	47	75	55	25	99	8	5	694	41	(47,4)
Ají	10	3	2	1	0	2	0	0	1	0	0	0	0	10	0	(100,0)
Apio	12	0	0	0	15	0	0	0	3	0	0	0	0	18	0	-
Caigua	49	13	3	21	97	21	15	20	30	30	11	0	3	263	9	(30,8)
Col o repollo	531	66	45	13	30	25	16	58	61	36	47	8	0	405	53	(19,7)
Nabo	0	0	0	0	0	0	0	0	0	0	0	0	0	0	0	-
Rábano	0	0	0	0	0	0	0	0	0	0	0	0	0	0	0	-
Zapallo	386	29	45	28	23	24	32	99	14	0	0	0	0	294	0	(100,0)

Fuente: Oficina de Información Agraria - San Martín

1/ Preliminar

2/ Valor Bruto de la Producción a precios de 1994

SAN MARTIN: SIEMBRAS DE PRINCIPALES CULTIVOS POR CAMPAÑA 1/

(Hectáreas)

	2000-2001							CAMPANA 2000-2001	2001-2002						VAR. %	
	Ene.	Feb.	Mar.	Abr.	May.	Jun.	Jul.		Ago.	Sep.	Oct	Nov	Dic	Ene	Ene	Ago.-Ene.
A. AGRICOLA	9 793	27 259	15 620	5 738	6 457	6 915	5 707	128 996	10 909	22 490	8 168	4 418	5 279	12 329	25,9	3,7
Arroz Cáscara	3 639	6 438	6 532	3 318	4 226	4 094	3 695	47 201	4 526	4 016	3 155	2 743	3 641	6 213	70,7	28,6
Frijol G.S.	212	564	111	128	420	927	289	3 012	124	314	45	19	120	316	49,1	63,7
Frijol Chiclayo	280	182	70	404	370	477	266	2 533	183	19	242	199	177	296	5,7	46,0
Plátano	228	216	227	218	242	221	233	3 105	183	277	249	404	177	187	(18,0)	(15,5)
Yuca	322	263	269	273	268	259	253	3 573	333	389	299	288	250	206	(36,0)	(11,2)
Limón Sutil	9	8	2	9	10	5	2	66	0	0	2	3	2	0	(100,0)	(76,3)
Limón dulce	0	0	0	0	0	0	0	3	0	0	0	0	0	0	-	(100,0)
Naranja	16	23	6	21	15	4	3	129	0	1	3	6	4	7	(56,3)	(63,0)
Papaya	79	78	57	65	60	49	19	719	35	39	99	61	43	51	(35,7)	(16,1)
Mandarina	0	2	2	3	1	4	0	13	0	0	3	4	1	2	+	900,0
Mango	0	6	1	5	0	5	1	20	0	1	2	3	2	0	-	300,0
Piña	7	6	3	4	4	2	3	58	0	0	10	15	12	7	(7,1)	19,4
Sacha papa	1	9	1	4	2	1	1	24	1	2	1	1	2	1	100,0	8,3
Palto	0	1	0	1	1	1	0	7	0	0	2	2	0	0	-	33,3
Cocotero	5	12	0	5	9	1	4	59	0	0	2	0	0	2	(60,0)	(85,5)
Tomate	19	15	25	25	29	28	29	285	21	21	24	15	14	22	14,7	(13,3)
Vid	0	1	0	2	1	1	0	8	0	1	4	3	2	2	+	300,0
Maní	33	165	43	40	37	76	36	618	27	20	13	17	27	38	13,6	(36,2)
Pijuayo	5	0	0	0	6	0	0	13	0	0	0	0	0	0	(100,0)	(100,0)
Caña Azúcar	36	58	12	46	36	12	4	401	1	0	11	12	17	14	(61,1)	(76,3)
Maíz Amarillo Duro	3 209	17 406	7 253	672	445	697	723	60 313	5 440	17 303	3 702	164	102	2 242	(30,1)	(12,6)
Palma Aceitera	110	96	94	0	0	0	35	335	0	0	0	0	0	0	(100,0)	(100,0)
Cacao	78	86	72	65	45	10	5	679	0	4	8	19	13	6	(92,3)	(87,4)
Café	307	295	359	239	155	17	37	1 915	0	40	204	172	136	263	(14,3)	0,2
Soya	9	22	17	10	8	10	6	136	3	7	76	7	6	9	0,0	71,4
Camucamu	0	0	0	0	0	0	0	0	0	0	0	0	0	0	-	-
Algodón	1 102	1 133	424	100	30	0	0	2 940	0	0	0	243	491	2 373	115,3	148,0
Tabaco	0	83	0	0	0	0	40	232	25	25	0	0	20	0	-	(35,8)
OTROS	89	92	41	84	37	14	22	604	7	12	12	18	21	75	(16,1)	(53,9)

Fuente: Oficina de Información Agraria - San Martín

1/ Preliminar

SAN MARTIN: SIEMBRAS DE OTROS CULTIVOS POR CAMPAÑA 1/

(Hectáreas)

	2000-2001							CAMPAÑA 2000-2001	2001-2002					VAR. %		
	Ene.	Feb.	Mar.	Abr.	May.	Jun.	Jul.		Ago.	Sep.	Oct.	Nov.	Dic.	Ene.	Ene.	Ago.-Ene.
	Total	89	92	41	84	37	14		22	604	7	12	12	18	21	75
Anona	0	0	0	3	2	0	0	5	0	0	0	0	0	0	-	-
Caimito	0	1	0	0	0	0	0	1	0	0	0	0	0	0	-	-
Chirimoya	2	1	0	3	2	0	0	9	0	0	0	0	0	0	(100,0)	(100,0)
Guayabo	0	0	0	0	0	0	0	11	0	0	0	0	0	0	-	(100,0)
Humarí	3	20	0	0	0	0	0	27	0	0	0	0	0	0	(100,0)	(100,0)
Lima	0	0	0	10	0	0	0	10	0	0	0	0	0	0	-	-
Maracuyá	0	0	0	0	0	0	0	0	0	0	0	0	0	0	-	-
Marañón	0	0	0	0	0	0	0	0	0	0	0	0	0	0	-	-
Pacae	29	30	19	44	8	0	0	239	0	0	0	10	15	32	10,3	(58,7)
Pomarrosa	0	0	0	0	0	0	0	0	0	0	0	0	2	2	+	+
Taperiba	0	0	0	7	0	0	0	7	0	0	0	0	0	0	-	-
Toronja	0	0	0	0	0	0	0	1	0	0	0	0	0	0	-	(100,0)
Zapote	0	1	0	0	0	0	0	1	0	0	0	0	0	0	-	-
Cocona	3	2	0	3	0	0	0	29	0	0	0	0	1	1	(66,7)	(91,7)
Aguaje	0	0	0	0	0	0	0	1	0	0	0	0	0	0	-	(100,0)
Ciruella	4	0	0	2	0	0	0	6	0	0	0	0	0	0	(100,0)	(100,0)
Pepino	4	9	11	4	8	5	12	84	3	3	6	2	0	6	37,5	(45,1)
Ají	2	0	0	1	1	0	1	9	0	0	0	0	0	0	(100,0)	(100,0)
Apio	0	0	1	0	0	0	0	4	0	0	0	0	0	0	-	(100,0)
Caigua	32	17	1	5	7	3	5	78	2	2	2	2	0	31	(3,1)	(2,5)
Col o repollo	7	4	7	2	9	6	5	59	2	7	4	4	3	3	(57,1)	(11,5)
Nabo	0	0	0	0	0	0	0	0	0	0	0	0	0	0	-	-
Rábano	0	0	0	0	0	0	0	0	0	0	0	0	0	0	-	-
Zapallo	3	9	2	0	0	0	0	24	0	0	0	0	0	0	(100,0)	(100,0)

Fuente: Oficina de Información Agraria de San Martín

1/ Preliminar

SAN MARTIN: INDICADORES DEL SECTOR PESCA 2001-2002

(Toneladas métricas)

	TOTAL 2 000	2 0 0 1												TOTAL 2 001	2 002 Ene	Var.% Ene
		Ene.	Feb.	Mar.	Abr.	May.	Jun.	Jul.	Ago.	Sep.	Oct	Nov	Dic			
INGRESO OTROS DPTOS.	<u>1 779</u>	<u>155</u>	<u>176</u>	<u>166</u>	<u>167</u>	<u>156</u>	<u>166</u>	<u>218</u>	<u>224</u>	<u>236</u>	<u>152</u>	<u>165</u>	<u>136</u>	<u>2 118</u>	<u>190</u>	<u>22,3</u>
Fresco	640	43	63	34	40	51	45	86	123	118	69	64	46	782	76	76,5
Salpreso	177	35	41	19	33	13	26	45	34	51	31	49	30	407	47	36,3
Seco-Salado	962	77	72	112	94	92	95	88	67	68	52	52	60	929	67	(14,2)
PRODUCCION INTERNA	<u>96</u>	<u>8</u>	<u>11</u>	<u>8</u>	<u>13</u>	<u>9</u>	<u>10</u>	<u>10</u>	<u>8</u>	<u>9</u>	<u>7</u>	<u>8</u>	<u>9</u>	<u>110</u>	<u>7</u>	<u>(9,3)</u>
Fresco	90	8	11	8	13	9	10	10	8	9	7	8	9	110	7	(9,3)
Salpreso	0	0	0	0	0	0	0	0	0	0	0	0	0	0	0	-
Seco-Salado	7	0	0	0	0	0	0	0	0	0	0	0	0	0	0	-

Fuente: Dirección Regional de Pesquería de San Martín

SAN MARTIN : PRODUCCION DE MADERA ROLLIZA 2001-2002 1/
(Metros cúbicos)

	TOTAL	2 0 0 1												TOTAL	2 0 0 2	Var. %
	2 0 0 0	Ene.	Feb.	Mar.	Abr.	May.	Jun.	Jul.	Ago.	Sep.	Oct.	Nov.	Dic.	2 0 0 1	Ene.	Ene.
TOTAL	49 163	2 582	3 079	1 980	1 617	3 706	2 247	4 654	4 897	6 508	6 148	4 949	4 993	47 360	3 202	24,0
Alfaro	26	0	0	0	0	0	0	0	307	251	321	0	61	940	175	+
Ana Caspi	0	0	0	0	0	0	0	0	0	0	0	0	0	0	0	-
Azúfre	0	0	21	0	0	0	24	0	0	0	4	0	0	49	7	+
Bolaina	1 262	122	78	73	61	186	46	24	137	0	154	45	16	942	0	(100,0)
Cachimbo	204	41	5	0	0	0	0	0	0	15	0	0	0	61	0	(100,0)
Canela moena	0	0	0	0	0	0	0	0	0	0	0	0	0	0	0	-
Caoba	4 786	14	296	82	79	295	83	150	91	1 563	1 086	1 258	487	5 484	242	1 674,2
Capirona	82	0	0	0	35	0	0	0	6	0	0	0	0	42	0	-
Catahua	270	0	0	0	0	36	0	6	81	123	116	66	14	441	0	-
Cedro	253	8	5	0	6	19	0	17	18	18	17	0	31	139	59	598,6
Cedro huasca	1 793	156	156	206	192	277	316	598	584	421	418	570	495	4 388	275	76,7
Chanisa	0	0	0	0	18	0	0	0	0	0	0	0	0	18	0	-
Chontaquiroy	1 174	0	0	0	0	0	0	0	0	0	28	0	0	28	0	-
Cocobolo	382	22	66	26	19	0	0	41	39	29	35	0	0	277	0	(100,0)
Copaiba	83	0	0	0	0	16	0	0	0	18	0	0	0	34	0	-
Copal	31	0	0	0	0	0	0	0	0	0	3	0	0	3	0	-
Cumala	160	38	2	0	0	13	0	0	11	0	0	3	41	107	0	(100,0)
Espintana	1	0	0	0	0	0	0	0	0	0	0	0	0	0	0	-
Estoraque	759	52	169	164	70	423	175	87	249	319	208	305	984	3 204	619	1 083,7
Favorita	449	144	46	30	46	0	95	73	210	85	80	7	0	816	0	(100,0)
Higuerilla	5 730	386	433	451	378	594	279	338	272	434	236	337	310	4 449	0	(100,0)
Horcones	0	0	0	0	0	0	0	0	0	0	0	0	0	0	0	-
Huangana Shiringa	10	0	0	0	32	14	0	0	0	0	0	0	0	46	0	-
Huayruro	331	37	39	0	8	40	0	0	0	0	0	0	0	123	0	(100,0)
Huimba	885	9	92	174	30	0	70	23	0	191	355	46	48	1 038	0	(100,0)
Ishpingo	1 575	120	86	105	49	109	84	66	53	131	313	91	134	1 342	115	(3,8)
Isullija	0	0	0	0	0	0	0	0	0	0	0	0	0	0	0	-
Lagarto Caspi	183	0	0	0	0	0	0	65	0	211	5	165	0	446	0	-
Leche Caspi	105	0	0	0	0	0	0	0	0	0	0	0	0	0	0	-
Manchinga	521	0	48	0	0	0	4	5	5	58	45	12	39	216	36	-
Marupa	0	28	28	0	0	14	0	0	0	0	0	0	0	70	0	(100,0)
Mashonaste	0	0	0	0	12	40	0	0	0	0	0	0	0	52	0	-
Moena	2 236	112	100	109	191	351	114	200	240	292	316	195	268	2 488	142	27,2
Palisangre	0	0	0	0	0	7	0	0	0	0	0	0	0	7	0	-
Palto Moena	0	0	0	0	0	0	0	0	0	0	0	0	0	0	0	-
Papelillo Caspi	239	9	9	0	9	0	50	0	0	17	33	17	17	162	151	1 557,7
Pashaco	308	128	81	11	0	73	0	32	70	82	6	0	0	483	0	(100,0)
Pumaquiroy	0	0	0	0	0	0	0	0	0	0	0	0	0	0	0	-
Quillobordón	0	0	0	0	0	0	0	0	0	0	0	0	0	0	0	-
Quina Quina	60	0	0	0	0	35	50	0	0	17	33	17	17	169	151	+
Quinilla	1 094	0	50	0	5	76	43	0	34	43	111	60	4	424	170	+
Renaco	555	0	0	27	0	45	0	44	0	9	20	52	8	207	0	-
Rifari	48	0	0	0	0	0	0	0	0	0	0	0	0	0	0	-
Riñón de H.	52	5	5	0	30	25	0	12	0	42	36	37	0	194	0	(100,0)
Sachacasho	8	0	0	0	0	17	0	0	0	0	0	0	0	17	0	-
Sapote	50	0	32	0	0	50	0	0	64	105	107	84	0	441	120	+
Tornillo	23 146	1 078	1 193	477	344	856	736	2 739	2 413	2 033	1 986	1 443	1 437	16 734	870	(19,4)
Tulpay	25	12	12	0	0	0	0	0	0	0	12	0	0	36	0	(100,0)
Vilco	25	4	18	0	0	0	0	5	13	0	6	0	13	59	0	(100,0)
Otros	262	57	11	45	3	97	77	130	0	0	56	139	571	1 186	70	23,7

Fuente: Oficina Regional de Recursos Naturales de San Martín

1/ Preliminar

SAN MARTIN : PRODUCCION DE MADERA ASERRADA 2001-2002 1/

(Metros cúbicos)

	TOTAL 2 000	2 0 0 1												TOTAL 2 001	2 002 Ene	Var.% Ene
		Ene.	Feb.	Mar.	Abr.	May.	Jun.	Jul.	Ago.	Sep.	Oct	Nov	Dic			
TOTAL	33 593	1 446	1 645	1 076	863	1 754	1 236	2 404	2 187	3 260	3 082	2 500	2 574	24 028	1 679	16,1
Alfaro	13	0	0	0	0	0	153	0	161	126	167	0	37	643	96	+
Ana Caspi	0	0	0	0	0	0	0	0	0	0	0	0	0	0	0	-
Azúfre	0	0	11	0	0	0	12	0	0	0	2	0	0	25	4	+
Bolaina	633	47	28	66	32	97	24	12	71	0	80	24	0	481	0	(100,0)
Cachimbo	116	5	11	0	0	0	0	0	0	8	0	640	0	663	0	(100,0)
Caoba	5 295	31	175	28	55	104	0	81	49	728	563	0	434	2 248	130	325,4
Capirona	38	0	0	0	0	0	0	0	3	0	0	0	0	3	0	-
Casho caspi	0	0	0	0	0	0	0	0	0	0	0	0	0	0	0	-
Catahua	186	0	0	0	0	19	0	3	45	64	60	34	7	232	1	+
Cedro	242	7	9	0	3	3	7	9	9	2	8	0	16	73	31	354,6
Cedro huasca	1 114	81	82	107	100	144	164	311	29	226	184	296	219	1 943	135	67,1
Chamisa	0	0	0	0	9	0	0	0	0	0	0	0	0	9	0	-
Chontaquiuro	728	0	0	0	0	0	0	11	0	0	15	0	0	25	0	-
Cocobolo	247	11	34	14	10	0	0	21	20	15	18	0	0	144	0	(100,0)
Congona	0	0	0	0	0	0	0	0	0	0	0	0	0	0	0	-
Copaiba	85	0	0	0	0	8	0	0	0	9	0	0	0	18	0	-
Cumala	84	20	7	0	0	7	0	0	5	0	0	0	0	39	0	(100,0)
Espintana	0	0	0	0	0	0	0	0	0	0	0	0	0	0	0	-
Estoraque	567	27	94	104	55	196	51	53	51	175	119	169	226	1 320	352	1 195,5
Favorita	249	75	24	16	24	0	49	38	109	44	42	4	0	424	0	(100,0)
Higuerilla	3 968	201	225	235	196	309	145	176	142	226	123	175	161	2 313	0	(100,0)
Huangana Shiringa	5	0	0	0	16	7	0	0	0	0	0	0	0	24	0	-
Huayruro	86	19	20	0	4	21	0	0	0	0	0	0	0	63	0	(100,0)
Huimba	532	5	48	90	16	0	37	12	0	100	185	24	25	540	0	(100,0)
Ishpingo	1 056	68	45	54	25	37	63	34	28	68	145	47	0	614	71	5,8
Isullija	15	0	0	0	0	0	0	0	0	0	0	0	0	0	0	-
Leche Caspi	74	9	8	0	0	0	0	0	0	0	0	0	0	18	0	(100,0)
Lagarto caspi	40	0	0	0	0	0	9	34	0	109	2	86	0	240	0	-
Manchinga	302	0	0	0	0	0	2	2	2	30	24	6	20	87	19	+
Marupa	0	15	20	0	0	7	0	0	0	0	0	0	0	42	0	(100,0)
Mashonaste	41	0	0	0	6	21	0	0	0	0	0	0	0	27	0	-
Moena	1 387	58	51	57	99	188	54	103	133	151	162	100	140	1 297	83	42,0
Palisangre	0	5	0	0	0	3	0	0	0	0	0	0	0	8	0	(100,0)
Papelillo Caspi	168	0	0	0	5	0	0	0	0	0	0	0	0	5	0	-
Pashaco	204	82	43	6	0	32	0	17	36	43	3	0	0	262	0	(100,0)
Pumaquiuro	0	0	0	0	0	0	0	0	0	0	0	0	0	0	0	-
Quillabordón	0	0	0	0	0	0	0	0	0	0	0	0	0	0	0	-
Quina Quina	29	0	0	0	0	0	0	0	0	0	0	0	0	0	0	-
Quinilla	638	0	28	0	0	0	0	0	0	0	0	0	0	28	0	-
Renaco	475	0	0	14	0	24	0	23	0	5	10	27	4	108	0	-
Rifari	52	0	0	0	0	0	0	0	0	0	0	0	0	0	0	-
Riñón de H.	32	3	0	0	16	13	0	6	0	22	19	19	0	98	0	(100,0)
Sachacasho	4	0	0	0	0	9	0	0	0	0	55	0	0	64	0	-
Tarasco	7	0	7	0	2	0	0	0	0	0	1 054	0	0	1 063	0	-
Tornillo	14 696	632	622	261	190	430	435	1 399	1 252	1 055	6	775	930	7 988	703	11,2
Tulpay	13	6	0	0	0	0	0	0	0	0	3	0	0	9	0	(100,0)
Vilco	13	2	10	3	0	0	0	2	7	0	0	0	7	30	0	(100,0)
Sapote	30	13	0	7	0	0	0	7	33	54	0	41	196	351	29	132,8
Otros	130	26	43	14	0	76	31	50	0	0	31	33	154	457	25	(6,0)

Fuente: Oficina Regional de Recursos Naturales de San Martín

SAN MARTIN: INDICADORES DE LA PRODUCCION INDUSTRIAL 2001-2002

	TOTAL 2 000	2 0 0 1												TOTAL 2 001	2 002 Ene	Var.% Ene
		Ene.	Feb.	Mar.	Abr.	May.	Jun.	Jul.	Ago.	Sep.	Oct	Nov	Dic			
Manteca de palma (t.m.)	10 516	565	778	921	1 136	1 185	943	1 077	1 332	812	1 112	599	349	10 809	794	40,4
Aceites de palma (t.m.)	8 924	665	809	840	827	1 017	730	872	774	637	1 358	1 082	851	10 462	759	14,1
Bebidas gaseosas (Miles Its)	806	25	-	-	-	-	-	-	-	-	-	-	-	25	-	-
Madera aserrada (m3)	33 593	1 446	1 645	1 076	863	1 754	1 236	2 404	2 187	3 260	3 082	2 500	2 574	24 028	1 679	16,1
Parquet (m3)	841	41	0	0	18	59	74	-	21	25	106	25	38	409	25	(39,9)
Cemento(t.m.)	55 103	5 490	4 394	1 732	2 567	3 993	4 284	3 948	5 348	4 702	5 647	6 854	6 642	55 601	9 242	68,3

Fuente: Empresas Industriales seleccionadas

SAN MARTIN : ARRIBOS Y PERNOCTACIONES A LOS ESTABLECIMIENTOS DE HOSPEDAJE DE SAN MARTIN

(Números)

	TOTAL 2 0 0 0	2 0 0 1												TOTAL 2 0 0 1	2 0 0 2 Ene.	Var.% Ene.
		Ene.	Feb.	Mar.	Abr.	May.	Jun.	Jul.	Ago.	Sep.	Oct	Nov	Dic			
ARRIBOS	146 666	10 255	11 282	10 747	11 018	11 576	13 003	13 554	11 174	9 553	10 859	12 358	10 873	136 252	10 944	6,7
Nacionales	143 484	10 042	11 078	10 434	10 814	11 264	12 555	13 098	10 673	9 299	10 605	12 106	10 625	132 593	10 721	6,8
Extranjeros	3 182	213	204	313	204	312	448	456	501	254	254	252	248	3 659	223	4,7
PERNOCTACIONES	224 928	15 739	14 663	14 799	15 962	16 999	20 392	19 204	18 792	16 426	17 962	18 200	16 277	205 415	17 008	8,1
Nacionales	217 477	15 224	14 232	14 093	15 516	16 346	19 329	17 812	17 374	15 863	17 218	17 536	15 690	196 233	16 469	8,2
Extranjeros	7 451	515	431	706	446	653	1 063	1 392	1 418	563	744	664	587	9 182	539	4,7

Fuente: Dirección Regional de Turismo de San Martín

SAN MARTIN: IMPORTACIONES FOB POR LA ADUANA DE TARAPOTO 2001-2002

(Miles de U.S. Dólares)

	TOTAL 2 000	2 0 0 1												TOTAL 2 001	2 002 Ene	Var.% Ene		
		Ene.	Feb.	Mar.	Abr.	May.	Jun.	Jul.	Ago.	Sep.	Oct	Nov	Dic					
TOTAL IMPORTACIONES	796	0	0	0	0	0	0	0	0	0	0	0	0	0	0	0	0	-
Bienes de Consumo	0	0	0	0	0	0	0	0	0	0	0	0	0	0	0	0	0	-
Bienes no duraderos	0	0	0	0	0	0	0	0	0	0	0	0	0	0	0	0	0	-
Bienes duraderos	0	0	0	0	0	0	0	0	0	0	0	0	0	0	0	0	0	-
Materias primas e insumos	1	0	0	0	0	0	0	0	0	0	0	0	0	0	0	0	0	-
Combustibles-lubricantes	0	0	0	0	0	0	0	0	0	0	0	0	0	0	0	0	0	-
Materias para agricultura	0	0	0	0	0	0	0	0	0	0	0	0	0	0	0	0	0	-
Materias para industria	1	0	0	0	0	0	0	0	0	0	0	0	0	0	0	0	0	-
Bienes de Capital	795	0	0	0	0	0	0	0	0	0	0	0	0	0	0	0	0	-
Materiales de construcción	12	0	0	0	0	0	0	0	0	0	0	0	0	0	0	0	0	-
Bienes para la agricultura	131	0	0	0	0	0	0	0	0	0	0	0	0	0	0	0	0	-
Bienes para la industria	651	0	0	0	0	0	0	0	0	0	0	0	0	0	0	0	0	-
Equipos de transporte	1	0	0	0	0	0	0	0	0	0	0	0	0	0	0	0	0	-

Fuente: Aduana de Tarapoto

SAN MARTIN: RECAUDACION TRIBUTARIA 2001-2002

(Miles de nuevos soles)

	TOTAL	2 0 0 1												TOTAL	2 0 0 2	Var.%
	2 0 0 0	Ene.	Feb.	Mar.	Abr.	May.	Jun.	Jul.	Ago.	Sep.	Oct.	Nov.	Dic.	2 0 0 1	Ene	Ene
TOTAL RECAUDACION	30 572	2 650	2 688	2 449	2 945	2 496	2 231	2 361	2 447	2 378	2 778	2 353	2 301	30 077	3 030	14,3
Ingresos Tributarios	29 301	2 625	2 640	2 404	2 924	2 458	2 189	2 319	2 403	2 358	2 750	2 324	2 273	29 667	3 013	14,8
Imp. a la Renta	18 679	1 575	1 561	1 420	1 764	1 378	1 398	1 383	1 412	1 362	1 501	1 486	1 436	17 676	2 264	43,7
Imp. a las importaciones	219	12	4	10	8	55	14	20	11	5	16	6	38	199	8	(33,3)
Imp. General a las Ventas	6 018	640	566	555	686	626	423	519	579	626	425	447	486	6 578	410	(35,9)
Imp. Select. al Consumo	220	8	9	13	1	1	0	4	18	5	3	9	8	79	3	(62,5)
Otros ingresos tributarios	4 165	390	500	406	465	398	354	393	383	360	805	376	305	5 135	328	(15,9)
Ingresos No Tributarios	1 271	25	48	45	21	38	42	42	44	20	28	29	28	1 271	17	(32,0)

Fuente: SUNAT, SUNAD.

SAN MARTIN: SALDOS DE DEPOSITOS DEL SISTEMA FINANCIERO POR ENTIDAD 2001-2002

(Miles de Nuevos Soles)

	2 0 0 1												2 0 0 2	Var %	
	Ene.	Feb.	Mar.	Abr.	May.	Jun.	Jul.	Ago.	Sep.	Oct	Nov	Dic	Ene	Mes	Annual
TOTAL SISTEMA FINANCIERO	125 077	127 884	126 567	130 858	132 995	129 854	129 504	133 117	138 660	135 579	135 925	136 511	131 061	(4,0)	4,8
A. EMPR. BANCARIAS	106 959	109 607	107 567	111 443	112 020	108 621	106 623	108 817	112 526	108 189	107 680	107 450	101 365	(5,7)	(5,2)
Continental	68 180	65 799	65 346	67 497	67 184	65 293	60 633	62 223	65 310	62 379	58 928	55 477	53 754	(3,1)	(21,2)
Crédito	35 460	40 577	38 985	40 473	41 557	40 157	42 827	43 182	42 874	41 371	43 900	45 241	39 569	(12,5)	11,6
Interbank	2 850	2 745	2 699	2 666	2 524	2 446	2 415	2 674	3 735	3 836	4 243	6 151	7 431	20,8	160,8
Trabajo	468	487	537	807	755	725	748	738	607	603	610	581	611	5,1	30,4
B. EMPR. NO BANCARIAS	18 118	18 276	18 980	19 394	20 975	21 233	22 881	24 300	26 134	27 390	28 244	29 060	29 695	2,2	63,9
C.R.A.C. San Martin	17 488	17 390	17 905	18 153	19 726	19 876	21 524	22 877	24 614	25 592	26 446	26 994	27 659	2,5	58,2
C.M.A.C. Paita	630	886	1 075	1 241	1 249	1 357	1 357	1 423	1 520	1 799	1 799	2 066	2 036	(1,5)	223,0
C. BANCO DE LA NACION	-	1	21	21	0	0	0	0	0	0	0	0	0	0,0	0,0

Fuente: Instituciones Financieras

SAN MARTIN: SALDO DE DEPOSITOS DEL SISTEMA FINANCIERO SEGÚN MODALIDAD 2001-2002

(Miles de Nuevos Soles)

	2 0 0 1												2 0 0 2	Var %	
	Ene.	Feb.	Mar.	Abr.	May.	Jun.	Jul.	Ago.	Sep	Oct	Nov	Dic	Ene	Mes	Annual
TOTAL DEPOSITOS	<u>125 077</u>	<u>127 884</u>	<u>126 567</u>	<u>130 858</u>	<u>132 995</u>	<u>129 854</u>	<u>129 504</u>	<u>133 117</u>	<u>138 660</u>	<u>135 579</u>	<u>135 925</u>	<u>136 511</u>	<u>131 061</u>	<u>(4,0)</u>	<u>4,8</u>
A. DEPOSITOS A LA VISTA	<u>20 730</u>	<u>22 932</u>	<u>19 681</u>	<u>20 878</u>	<u>23 046</u>	<u>22 176</u>	<u>22 169</u>	<u>24 471</u>	<u>27 265</u>	<u>21 439</u>	<u>20 821</u>	<u>20 744</u>	<u>15 768</u>	<u>(24,0)</u>	<u>(23,9)</u>
Empresas Bancarias	18 842	20 834	17 761	19 075	21 086	20 352	19 992	22 891	26 171	20 345	19 958	19 906	14 855	(25,4)	(21,2)
Empresas No Bancarias	1 888	2 098	1 920	1 782	1 960	1 824	2 177	1 580	1 095	1 095	863	838	913	9,0	(51,7)
Banco de la Nación	-	-	-	21	0	0	0	0	0	0	0	0	0	-	-
B. DEPOSITOS DE AHORRO	<u>49 124</u>	<u>48 450</u>	<u>50 290</u>	<u>52 273</u>	<u>50 031</u>	<u>50 145</u>	<u>50 340</u>	<u>51 103</u>	<u>50 660</u>	<u>51 556</u>	<u>52 568</u>	<u>53 725</u>	<u>53 323</u>	<u>(0,7)</u>	<u>8,5</u>
Empresas Bancarias	43 404	42 710	44 052	46 063	43 417	43 543	43 011	43 119	41 912	42 543	43 048	44 469	43 771	(1,6)	0,8
Empresas No Bancarias	5 720	5 740	6 238	6 210	6 614	6 602	7 329	7 984	8 749	9 013	9 520	9 255	9 552	3,2	67,0
C. DEPOSITOS A PLAZO	<u>55 222</u>	<u>56 502</u>	<u>56 597</u>	<u>57 707</u>	<u>59 918</u>	<u>57 533</u>	<u>56 995</u>	<u>57 543</u>	<u>60 735</u>	<u>62 584</u>	<u>62 536</u>	<u>62 042</u>	<u>61 970</u>	<u>(0,1)</u>	<u>12,2</u>
Empresas Bancarias	44 713	46 064	45 775	46 305	47 518	44 726	43 619	42 807	44 444	45 302	44 674	43 075	42 739	(0,8)	(4,4)
Empresas No Bancarias	10 509	10 438	10 821	11 402	12 400	12 807	13 376	14 736	16 291	17 282	17 862	18 967	19 230	1,4	83,0

Fuente: Instituciones Financieras

SAN MARTIN: SALDOS DE DEPOSITOS DEL SISTEMA FINANCIERO SEGÚN MONEDA 2001-2002
(Miles de Nuevos Soles)

	2 0 0 1												2 0 0 2 Ene.	Var %	
	Ene.	Feb.	Mar.	Abr.	May.	Jun.	Jul.	Ago.	Sep	Oct	Nov	Dic		Mes	Anual
<u>TOTAL DEPOSITOS</u>	<u>125 077</u>	<u>127 884</u>	<u>126 567</u>	<u>130 858</u>	<u>132 995</u>	<u>129 854</u>	<u>129 504</u>	<u>133 117</u>	<u>138 660</u>	<u>135 579</u>	<u>135 925</u>	<u>136 511</u>	<u>131 061</u>	<u>(4,0)</u>	<u>4,8</u>
<u>A. MONEDA NACIONAL</u>	<u>52 338</u>	<u>52 257</u>	<u>54 396</u>	<u>56 369</u>	<u>57 059</u>	<u>56 461</u>	<u>56 006</u>	<u>58 215</u>	<u>63 794</u>	<u>57 906</u>	<u>59 580</u>	<u>60 914</u>	<u>54 037</u>	<u>(11,3)</u>	<u>3,2</u>
Depósitos Vista	17 516	17 158	16 466	17 566	19 569	18 374	17 844	19 168	22 986	15 999	16 666	16 507	10 498	(36,4)	(40,1)
Depósitos de Ahorro	22 529	22 773	25 038	26 062	24 213	24 126	24 570	24 533	25 266	25 626	26 149	28 538	28 207	(1,2)	25,2
Depósitos a Plazo	12 294	12 325	12 892	12 741	13 277	13 961	13 592	14 514	15 542	16 280	16 765	15 869	15 332	(3,4)	24,7
<u>B. MONEDA EXTRANJERA</u>	<u>72 739</u>	<u>75 628</u>	<u>72 172</u>	<u>74 489</u>	<u>75 936</u>	<u>73 393</u>	<u>73 498</u>	<u>74 902</u>	<u>74 866</u>	<u>77 674</u>	<u>76 345</u>	<u>75 596</u>	<u>77 024</u>	<u>1,9</u>	<u>5,9</u>
Depósitos Vista	3 214	5 774	3 215	3 312	3 476	3 802	4 325	5 302	4 279	5 440	4 155	4 237	5 270	24,4	63,9
Depósitos de Ahorro	26 595	25 677	25 252	26 211	25 819	26 019	25 770	26 570	25 394	25 930	26 419	25 186	25 116	(0,3)	(5,6)
Depósitos a Plazo	42 929	44 177	43 705	44 966	46 641	43 572	43 403	43 030	45 193	46 303	45 771	46 173	46 638	1,0	8,6

Fuente: Instituciones Financieras

SAN MARTIN: SALDOS DE COLOCACIONES TOTALES DEL SISTEMA FINANCIERO DE 2001-2002

(Miles de Nuevos Soles)

	2 0 0 1												2 0 0 2 Ene	Var %	
	Ene.	Feb.	Mar.	Abr.	May.	Jun.	Jul.	Ago.	Sep	Oct	Nov	Dic		Mes	Annual
TOTAL SISTEMA FINANCIERO	148 215	143 611	144 867	144 036	147 156	145 369	142 602	144 985	147 067	150 382	149 412	154 883	154 881	(0,0)	4,5
A. EMPRESAS BANCARIAS	103 777	102 964	103 816	103 317	107 225	106 172	103 939	105 955	104 951	107 158	105 809	109 812	108 960	(0,8)	5,0
Continental	49 120	49 477	49 366	49 176	51 368	50 990	48 328	49 747	49 357	49 487	46 965	50 619	50 574	(0,1)	3,0
Crédito	9 680	9 683	10 477	10 424	10 501	10 511	10 473	10 876	10 602	12 088	11 895	11 811	10 359	(12,3)	7,0
Interbank	35 811	34 526	34 656	34 501	34 660	33 909	34 110	34 207	33 840	34 263	35 324	35 818	36 471	1,8	1,8
Banco del Trabajo	9 166	9 278	9 317	9 216	10 696	10 762	11 028	11 125	11 151	11 321	11 626	11 564	11 557	(0,1)	26,1
B. EMPRESAS NO BANCARIAS	44 438	40 648	41 051	40 719	39 931	39 198	38 663	39 030	42 115	43 225	43 604	45 071	45 922	1,9	3,3
C.R.A.C. San Martín	40 732	36 722	36 786	36 453	35 417	34 471	33 937	33 417	35 616	36 194	36 573	36 874	37 240	1,0	(8,6)
C.M.A.C. Paita	3 706	3 926	4 265	4 266	4 514	4 727	4 726	5 613	6 499	7 031	7 031	8 197	8 682	5,9	134,3
C. BANCO DE LA NACION	0	0	0	0	0	0	0	0	0	0	0	0	0	-	-
TOTAL SISTEMA FINANCIERO	148 215	143 611	144 867	144 036	147 156	145 369	142 602	144 985	147 067	150 382	149 412	154 883	154 881	(0,0)	4,5
Moneda Nacional	96 051	94 412	96 397	95 933	98 198	98 203	98 090	98 850	99 827	103 275	105 387	107 735	108 612	0,8	13,1
Moneda Extranjera	52 164	49 200	48 470	48 103	48 958	47 166	44 512	46 135	47 240	47 108	44 025	47 147	46 269	(1,9)	(11,3)

Fuente: Instituciones Financieras

SAN MARTIN : RATIO DE CARTERA PESADA DEL SISTEMA FINANCIERO DE 2001-2002

	2 0 0 1												2 0 0 2
	Ene.	Feb.	Mar.	Abr.	May.	Jun.	Jul	Ago	Sep	Oct	Nov	Dic	Ene
Sistema Bancario	<u>13,9</u>	<u>13,7</u>	<u>13,0</u>	<u>13,5</u>	<u>12,3</u>	<u>11,6</u>	<u>11,2</u>	<u>11,4</u>	<u>11,4</u>	<u>11,1</u>	<u>11,0</u>	<u>10,2</u>	<u>11,2</u>
Empresas Bancarias	<u>13,4</u>	<u>13,2</u>	<u>12,0</u>	<u>11,6</u>	<u>10,4</u>	<u>10,1</u>	<u>10,4</u>	<u>10,4</u>	<u>10,6</u>	<u>10,4</u>	<u>9,4</u>	<u>10,4</u>	<u>11,4</u>
Continental	6,6	6,3	6,3	6,7	6,1	5,8	6,5	6,5	6,5	6,4	4,7	7,0	8,4
Crédito	42,1	41,2	29,3	24,5	18,8	17,3	16,3	18,0	20,9	18,9	16,4	17,7	23,9
Interbank	18,1	18,3	17,7	17,3	17,0	17,0	16,9	16,7	16,7	16,4	15,8	15,7	15,2
Trabajo	1,1	1,9	1,9	2,0	1,7	1,5	1,5	1,5	0,7	0,7	1,4	1,4	1,4
Empresas no Bancarias	<u>14,9</u>	<u>14,8</u>	<u>15,1</u>	<u>18,3</u>	<u>17,4</u>	<u>15,6</u>	<u>13,3</u>	<u>14,1</u>	<u>13,1</u>	<u>13,0</u>	<u>15,1</u>	<u>9,7</u>	<u>10,8</u>
C.R.A.C. San Martín	15,5	15,5	15,9	19,7	18,9	17,0	14,4	15,6	14,7	14,5	16,9	10,3	11,6
C.M.A.C. Paita	6,8	7,0	6,9	6,6	5,9	5,4	5,4	4,9	4,8	5,4	5,4	6,5	6,6

Fuente: Instituciones Financieras