

## PRESENTACIÓN

En diciembre la **inflación** de Iquitos fue de 0,25 por ciento, con lo cual la tasa acumulada el año 2002 fue 0,20 por ciento. La inflación mensual se originó en los mayores precios de alimentos y bebidas (0,39 por ciento), principalmente.

El **tipo de cambio** promedio venta volvió a disminuir en diciembre (-1,9 por ciento) y con ello la depreciación acumulada en los últimos doce meses fue 2,3 por ciento. Cabe indicar que en el tercer trimestre se registró la mayor depreciación del tipo de cambio.

EL **Valor Bruto de la Producción Agropecuaria** de Loreto (VBP) aumentó 16,9 por ciento relativo a diciembre 2001, impulsado tanto por el dinamismo del subsector agrícola (18,1 por ciento) como del pecuario (9,4 por ciento). En el 2002 el VBP Agropecuaria aumentó 3,4 por ciento con respecto al año anterior, también por el crecimiento del producto agrícola (3,1 por ciento) y pecuario (6,3 por ciento).

Este mes la **pesca** disminuyó 32,2 por ciento relativo a diciembre del 2001, igualmente la producción anual cayó en 19,3 por ciento, en ello estarían influyendo las restricciones impuestas al tamaño de la captura de las especies de consumo.

La producción de **petróleo crudo** (1,9 millones de barriles) creció 6,1 por ciento con respecto a diciembre del 2001, con lo cual la producción acumulada en el año 2002 se incrementó 2,6 por ciento, debido a mejores resultados del Lote 1-AB (5,9 por ciento).

El sector **industrial** de Iquitos creció 27,8 por ciento en diciembre referente al mismo mes del 2001, asimismo la producción anual experimentó un incremento de 9,1 por ciento, al obtenerse mayor volumen físico de madera aserrada (53,3 por ciento), motores para extracción de petróleo (36,7 por ciento), refinados de petróleo (7,1 por ciento) y bebidas gaseosas (5,1 por ciento).

El indicador mensual de la **actividad turística** (arribos) disminuyó 1,5 por ciento respecto al comparable anterior, debido a las menores visitas tanto de nacionales (1,8 por ciento) como de extranjeros (0,8 por ciento); sin embargo, el número de arribos acumulados en el año crecieron ligeramente (0,6 por ciento), siguiendo la dinámica del turismo interno (2,5 por ciento).

Las **exportaciones** mensuales (US\$ 2,2 millones) disminuyeron 13,7 por ciento relativo al año anterior, con lo cual las registradas en el 2002 (US\$ 21,3 millones) cayeron ligeramente (0,1 por ciento) al no haberse efectuado exportaciones de combustibles en el último trimestre.

Las **importaciones** del mes (US\$ 31,0 millones) crecieron 345,7 por ciento con relación a diciembre del 2001, igualmente las registradas durante el 2002 (US\$ 106,2 millones) aumentaron 60,7 por ciento debido a mayores compras de bienes de capital y materias primas, en comparación al año anterior.

En diciembre 2002 la **recaudación tributaria** (S/. 28,2 millones) se incrementó 288,9 por ciento referente a similar registro anterior, lo mismo la del año 2002 (S/. 154,3 millones) creció 48,5 por ciento, al incrementarse los ingresos provenientes del IGV e impuestos a la importación.

En diciembre, el saldo de **colocaciones** del sistema financiero de Iquitos fue de S/. 171,1 millones, registrando una caída real de 21,1 por ciento referente al 2001, explicada particularmente por la contracción de las colocaciones en dólares (-38,1 por ciento), a causa del efecto estadístico de la cancelación de un crédito importante. La cartera pesada registró un saldo de S/. 12,0 millones, conformado por S/. 2,4 millones en créditos vencidos y S/. 9,6 millones en cobranza judicial, lo que originó un coeficiente de cartera pesada de 7,0 por ciento, menor al registrado en diciembre del 2001, que fue de 7,7 por ciento.

Los **depósitos** ascendieron a S/. 253,2 millones, habiendo crecido a una tasa real anual de 9,0 por ciento, al incrementarse la liquidez en depósitos a la vista y de ahorro, en soles y dólares. En el último año, la liquidez del sistema no bancario se incrementó 68,6 por ciento y la del sistema bancario 3,3 por ciento, en términos reales.

La **tasa de interés** preferencial en moneda nacional para préstamos corporativos a 90 días disminuyó a 5,1 por ciento en diciembre; en moneda extranjera la tasa corporativa permaneció en 2,4 por ciento. Por el contrario, la tasa por sobregiros aumentó de 68,3 a 69,0 por ciento.

## I. INFLACION Y TIPO DE CAMBIO

### 1. Inflación

En la ciudad de Iquitos la inflación del mes de diciembre fue 0,25 por ciento, con lo cual se registró una tasa anual de 0,20 por ciento. La inflación mensual se originó en los grupos Alimentos y Bebidas, Cuidado y Conservación de la Salud y Alquiler de Vivienda Combustibles y Electricidad. Las mayores variaciones positivas se dieron en pescados y mariscos (3,8 por ciento), junto con carnes (2,2 por ciento); asimismo, las variaciones negativas más significativas se dieron en hortalizas frescas (-2,2 por ciento) y azúcar (-1,9 por ciento).

Las variaciones acumuladas positivas más significativas se dieron en pan y cereales (19,1 por ciento), servicio doméstico (12,5 por ciento), servicio de cuidado personal (7,7 por ciento), reparación de calzado (6,8 por ciento) y, combustibles y lubricantes (4,0 por ciento); y, entre las negativas en bebidas no alcohólicas (-13,8 por ciento) y, café, té y cacao (-10,1 por ciento).

**IQUITOS: INFLACION MENSUAL Y ACUMULADA**  
(Variación porcentual)

	Dic. 01	Dic. 02	Ene.- Dic. 01	Ene.- Dic. 02
<b>Indice General</b>	<b>-0,12</b>	<b>0,25</b>	<b>1,12</b>	<b>0,20</b>
Alimentos y bebidas	0,14	0,39	1,58	0,76
Vestido y calzado	0,25	-0,19	3,97	-4,62
Alq. Viv. Combustible y electricidad.	-1,79	0,23	-4,64	1,41
Mueb. Ens. Y Mant. De vivienda.	0,05	0,20	3,68	3,61
Cuidado, conservación de la salud	0,27	0,36	9,21	-1,82
Transportes y comunicaciones	-0,28	-0,05	0,27	0,03
Esparc. Diversión, servicios culturales	0,00	-0,03	2,26	-0,99
Otros bienes y servicios	-0,06	0,14	-0,21	-2,96

Fuente: Instituto Nacional de Estadística e Informática Loreto

### 2. Tipo de Cambio

El tipo de cambio promedio venta se ubicó en S/. 3,515, lo que implicó una apreciación de 1,9 por ciento con respecto al promedio nominal de noviembre y una depreciación de 2,3 por ciento en el año. Por su parte, el tipo de cambio real multilateral registró una apreciación mensual de 1,0 por ciento y anual de 0,6 por ciento.

**TIPO DE CAMBIO BANCARIO**

	Tipo de Cambio Promedio 1/				Indice Tipo de Cambio Real Var.% Mensual	
	Compra	Venta	Var.% Mensual	Var.% Anualizada	Bilateral 2/	Multilateral 3/
<b>2001</b>	<b>3,505</b>	<b>3,508</b>		<b>-2,4</b>		
Diciembre	3,434	3,437	-0,1	-2,4	-0,4	0,1
<b>2002</b>	<b>3,515</b>	<b>3,518</b>				
Enero	3,458	3,461	0,7	-1,8	1,5	-0,3
Febrero	3,476	3,478	0,5	-1,5	0,9	-1,2
Marzo	3,455	3,457	-0,6	-1,8	-0,6	-0,7
Abril	3,438	3,440	-0,5	-3,4	-0,7	-0,3
Mayo	3,450	3,453	0,4	-4,1	0,2	0,5
Junio	3,479	3,482	0,9	-1,4	1,1	0,9
Julio	3,531	3,535	1,5	0,8	1,6	2,2
Agosto	3,569	3,571	1,0	2,2	1,3	0,1
Setiembre	3,618	3,620	1,4	3,7	1,1	0,2
Octubre	3,614	3,616	-0,1	4,5	-0,7	-2,0
Noviembre	3,582	3,584	-0,9	4,2	-0,5	1,1
Diciembre	3,513	3,515	-1,9	2,3	-2,1	-1,0

1/ Corresponde al Tipo de Cambio Bancario Promedio Mensual del Sistema Bancario.

2/ Considera el índice de precios de los Estados Unidos de América. Mide el grado de depreciación real (base 1994 =100)

3/ Considera los índices de nuestros 20 principales socios comerciales. Mide el grado de depreciación real (base 1994 =100)

## II. PRODUCCION SECTORIAL

### 1. Clima

En diciembre continuó la preparación de terrenos en zonas de restinga y altura para la siembra. El clima se mostró favorable por lo que las plantaciones mostraron un buen nivel de crecimiento. La precipitación pluvial alcanzó los 294,2 mm., es decir, 7,0 mm. por debajo de su nivel normal. La temperatura mínima promedio fue de 23,4°C y la máxima de 31,5°C, presentando anomalías positivas de 1,3°C y 0,2°C referente a la normal histórica.

### 2. Agropecuaria

El Valor Bruto de la Producción Agropecuaria de Loreto (VBP) aumentó 16,9 por ciento con respecto a diciembre del 2001, al crecer tanto el valor de la producción agrícola (18,1 por ciento) como pecuaria (9,4 por ciento). En la parte agrícola se registraron aumentos en la producción de yuca (72,3 por ciento), maíz amarillo duro (61,2 por ciento) y plátano (0,2 por ciento), lo que contrarrestó la menor producción de arroz (-64,0 por ciento), palma aceitera (-7,7 por ciento) y caña de azúcar (-0,6 por ciento).

Por otro lado, el valor de la producción agropecuaria acumulado en el año 2002 aumentó 3,4 por ciento con respecto al año anterior, derivado del mejor comportamiento tanto agrícola (3,1 por ciento) como pecuario (6,3 por ciento). Entre los cultivos que destacaron por su mayor desarrollo podemos identificar al plátano (2,6 por ciento), yuca (5,9 por ciento) y palma aceitera (7,6 por ciento); a diferencia de arroz y maíz amarillo duro que disminuyeron su producción en 3,0 y 3,8 por ciento, respectivamente.

En diciembre se sembraron 6 200 Has, superficie mayor en 9,8 por ciento con respecto a la instalada en igual mes del año anterior, principalmente por mayores avances en los sembríos cultivados en terrenos de restinga y altura como el arroz (17,6 por ciento), yuca (4,9 por ciento), maíz choclo (2,7 por ciento) y maíz amarillo duro (9,5 por ciento). Las siembras realizadas entre agosto 2002 y diciembre 2003 sumaron 63 515 Has., superficie menor en 5,0 por ciento a igual periodo de la campaña anterior, por menores siembras de arroz (-3,9 por ciento), plátano (-6,7 por ciento) y maíz amarillo duro (-16,1 por ciento).

El VBP pecuaria superó en 9,4 por ciento al registro de diciembre del 2001, lo que se atribuye a la mayor producción de carne (13,5 por ciento), pues disminuyeron los demás rubros de producción como leche (-17,2 por ciento), huevos (-25,9 por ciento) y "otros" (-7,2 por ciento), principalmente en las agencias agrarias de Maynas y Ramón Castilla. En cuanto al dinamismo del producto pecuario anual (6,3 por ciento), éste obedeció al comportamiento positivo de los rubros carne (6,5 por ciento) y huevos (4,5 por ciento) que, compensaron la menor producción de leche (-7,0 por ciento).

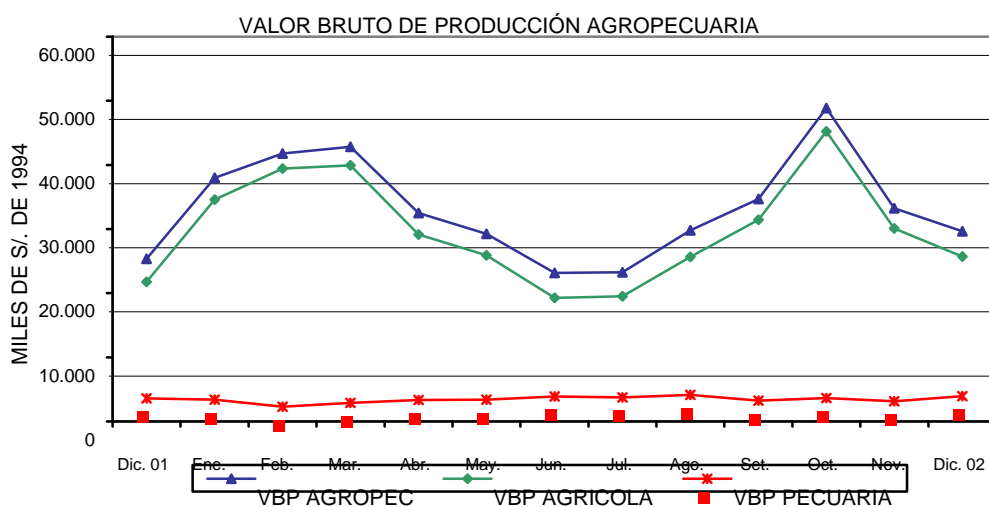

**LORETO: PRODUCCIÓN Y SIEMBRAS PRINCIPALES CULTIVOS**

	PRODUCCIÓN (TM)				SIEMBRAS (HAS)			
	Dic. 2001	Dic. 2002	Ene.-Dic. 2001	Ene.-Dic. 2002	Dic. 2001	Dic. 2002	Ago.- Dic. 2001-200	Ago.- Dic. 2002-200
<b>TOTAL</b>	<b>82 133</b>	<b>93 186</b>	<b>1 210 982</b>	<b>1 211 940</b>	<b>5 649</b>	<b>6 200</b>	<b>66 846</b>	<b>63 515</b>
Arroz	1 068	384	102 113	99 009	717	843	14 870	14 292
Frijol G.S.	26	118	3 684	4 217	0	16	809	425
Frijol Caupi	22	25	4 630	4 446	6	0	1 983	1 931
Plátano	31 109	31 180	335 950	344 562	770	764	4 810	4 488
Yuca	15 066	25 966	324 439	343 468	2 345	2 460	18 076	18 180
Maíz choclo	406	460	36 932	36 830	561	576	4 958	5 528
Limón	506	514	5 990	6 116	3	20	126	58
Naranja	19	22	1 389	1 415	2	1	4	2
Papaya	487	493	5 365	5 673	6	22	180	107
Mandarina	202	198	2 043	1 979	1	3	5	4
Piña	4 302	4 330	22 396	23 283	5	10	80	99
Cocotero	469	471	4 550	4 824	2	5	17	16
Maní	4	41	443	578	29	31	346	303
Caña de azúcar	13 869	13 780	160 525	160 721	98	162	932	706
Maíz amarillo	769	1 240	56 075	53 972	813	890	17 373	14 582
Palma aceitera	13	12	145	156	0	0	0	0
Urena	0	0	0	0	0	0	0	0
Aguaje	643	656	10 200	11 026	0	0	2	0
Camu camu	642	674	5 009	5 298	0	0	6	0
Humarí	29	34	3 680	4 014	0	4	16	11
Pijuayo fruto	1 215	1 260	16 800	17 199	18	26	90	74
Pijuayo palmito	66	68	525	672	2	0	6	0
Sandía	82	0	11 955	14 959	53	58	410	443
OTROS	11 119	11 260	96 144	101 642	218	309	1 747	2 266

Fuente: Oficina de Información Agraria.

**LORETO: PRODUCCIÓN PECUARIA  
(Toneladas)**

	Dic. 2001	Dic. 2002	Ene.- Dic. 2001	Ene.- Dic.2002
<b>Total</b>	<b>1 253</b>	<b>1 335</b>	<b>13 572</b>	<b>14 365</b>
Carne	1 001	1 137	10 649	11 344
Huevos	169	125	1 894	1 980
Leche	41	34	472	439
Otros	42	39	557	602

Fuente: Oficina de Información Agraria.

**3. Pesca**

En diciembre se desembarcó 507 T.M. de pescado para consumo humano, lo que representó una disminución de 32,2 por ciento referente a igual mes del año anterior, al haber disminuido el volumen de pescado en sus tres estados de conservación, así, fresco (-37,5 por ciento), salpreso (0,1 por ciento) y seco salado (-27,6 por ciento). El desembarque anual de pescado disminuyó 19,3 por ciento relativo al año anterior, debido a las restricciones impuestas al tamaño de captura de las especies de consumo popular para velar por su sostenibilidad. El mayor volumen desembarcado en el año correspondió a las especies boquichico y llambina cuyo volumen representó el 37,0 por ciento y 17,0 por ciento del total, respectivamente.

En cuanto a la pesca ornamental durante diciembre ingresaron 665 mil unidades de peces, de los cuales el 27,4 por ciento se destinó al mercado interno y el restante 72,6 por ciento al mercado externo, a través de cerca de 30 acuarios que se dedican a la exportación de peces hacia Estados Unidos, Alemania, Japón, Taiwán, entre los principales destinos.

**LORETO: PRODUCCIÓN PESQUERA**  
(Toneladas)

	Dic. 2001	Dic. 2002	Ene- Dic. 2001	Ene- Dic. 2002
<b>Consumo Humano TM.</b>	<b>747</b>	<b>507</b>	<b>9 504</b>	<b>7 668</b>
Fresco	515	322	6 109	4 969
Salpreso	60	60	816	689
Seco Salado	172	125	2 579	2 010
<b>Ornamentales (Miles Unidades)</b>	<b>824</b>	<b>665</b>	<b>9 755</b>	<b>8 248</b>
Mercado Interno	212	182	2 426	2 426
Mercado Externo	612	484	7 329	5 822

Fuente: Dirección Regional de Pesquería

**4. Hidrocarburos**

En diciembre, la producción de petróleo crudo fue de 1,9 millones de barriles, menor en 6,1 por ciento con respecto a la registrada el mismo mes del año anterior, lo que constituye la segunda caída del año, explicada por la menor extracción en el Lote 8 (-21,8 por ciento). La primera disminución ocurrió en mayo y se originó en el lote 1AB. La producción mensual promedio fue de 1,9 millones de barriles durante el 2002, superando en 2,3 por ciento a similar registro del año anterior.

El Lote 1AB aportó el 60 por ciento de la producción del año 2002, ésta superó en 2,6 por ciento a la del año anterior, al registrar 22 758 barriles, gracias a la mayor actividad del lote 1AB (5,9 por ciento) que, compensó la menor producción del Lote 8 (-2,0 por ciento).

**LORETO: PRODUCCIÓN DE PETRÓLEO**  
(Miles de barriles)

	Dic. 2001	Dic. 2002	Ene.- Dic. 2001	Ene.- Dic. 2002
<b>Total</b>	<b>2 032</b>	<b>1 909</b>	<b>22 179</b>	<b>22 758</b>
Lote 1-AB	1 132	1 205	12 919	13 681
Lote 8	900	704	9 261	9 077

Fuente: Indicadores de la producción BCRP

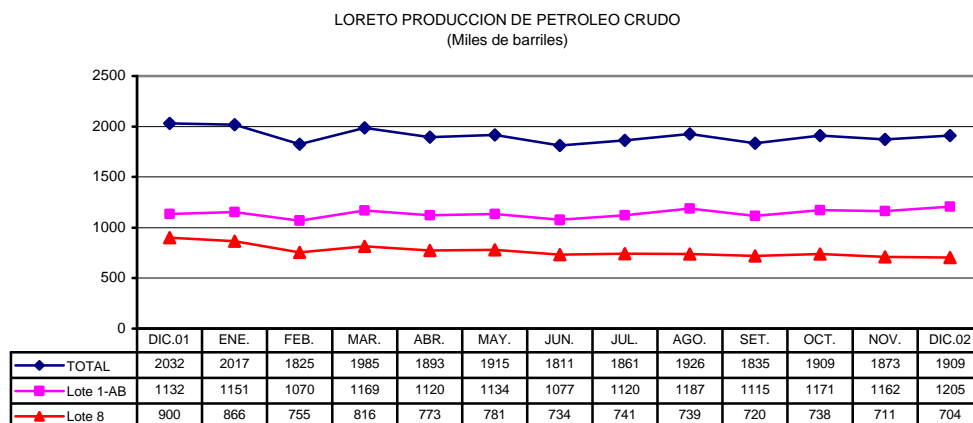

## 5. Manufactura

La producción industrial de Iquitos creció 27,8 por ciento con respecto a diciembre del 2001, impulsada por la mayor producción motores para pozos (561,3 por ciento), madera aserrada (30,5 por ciento) y triplay y láminas (26,6 por ciento). El incremento en motores se debió a la mayor reposición de equipos y el de madera aserrada y láminas al aumento de la demanda externa. También creció la producción de refinados de petróleo (9,0 por ciento), bombas para pozos (7,5 por ciento), bebidas gaseosas (3,9 por ciento), entre otros rubros. Por el contrario, disminuyó la producción de embutidos de chancho (-21,9 por ciento), pilado de arroz (-38,8 por ciento), productos de panadería (-16,3 por ciento) y alimentos para animales (-14,1 por ciento).

En el año 2002 la producción industrial aumentó 9,1 por ciento relativo al año anterior, particularmente en los rubros madera aserrada (53,3 por ciento), ensamblaje de motores para pozos (36,7 por ciento), refinación de petróleo (7,1 por ciento) y bebidas gasificadas (5,2 por ciento). También registraron incrementos otras ramas de menor peso relativo como embutidos de chancho, productos lácteos, oxígeno industrial, ladrillos, accesorios para lanchas y edición de periódicos.

**IQUITOS: ÍNDICE DE VOLUMEN FÍSICO MANUFACTURERO**

CIU	Rubro Industrial	Dic. 2001	Dic. 2002	Ene - Dic. 2001	Ene - Dic. 2002
	<b>Índice General</b>	<b>94,0</b>	<b>120,1</b>	<b>117,4</b>	<b>128,1</b>
1511	Ebutidos de chancho	86,0	67,2	81,7	82,9
1513	Conservas de palmito	76,1	0,0	77,6	47,5
1520	Productos lácteos	125,9	124,3	121,4	131,2
1531	Pilado de arroz	318,1	194,7	224,4	141,1
1533	Alimentos balanceados	112,9	97,0	107,1	103,3
1541	Productos de panadería	107,5	90,0	75,4	64,6
1554	Bebidas gaseosas	58,5	60,8	56,3	59,2
2110	Aserrado de madera	144,4	188,4	228,4	350,1
2021	Triplay y láminas	94,3	119,4	121,9	105,8
2212	Periódicos	374,2	374,2	367,8	402,5
2221	Impresión	19,0	39,0	46,9	34,6
2330	Refinación de petróleo	133,1	145,1	131,8	141,1
2411	Oxígeno industrial	157,9	161,2	139,7	155,1
2693	Ladrillos	49,4	73,9	54,9	67,5
2899	Accesorios y mallas	267,7	324,2	93,8	219,6
2911	Motores para pozos	46,8	309,5	143,4	196,0
2912	Bombas para pozos	62,9	67,6	101,0	86,3
3000	Maquinaria informática	32,5	10,8	41,9	32,5

Fuente: Dirección Regional de Industrias y Encuesta a empresas industriales.

**ÍNDICE DE VOLUMEN FÍSICO MANUFACTURERO**

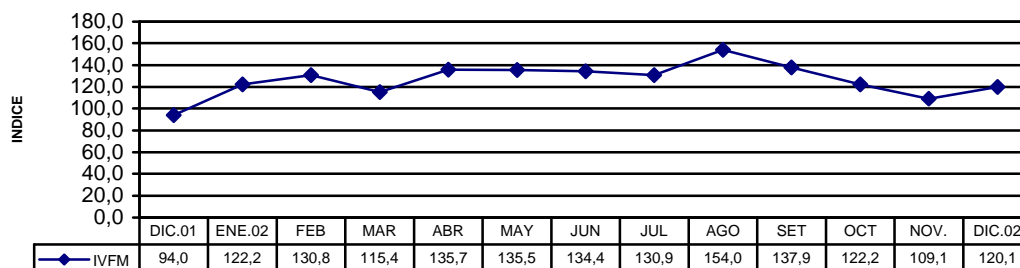

## 6. Actividad Turística

En diciembre se registró el arribo de 6 906 turistas a los hospedajes de Iquitos, lo que representó una disminución de 1,5 por ciento con respecto a igual mes del 2001, al aminorar las visitas tanto de nacionales (1,8 por ciento) cuanto de extranjeros (0,8 por ciento). Durante el 2002 arribaron un total de 96 990 turistas, 0,6 por ciento más que el año anterior, registrándose variaciones de 2,5 por ciento en nacionales y -3,6 por ciento en extranjeros.

## LORETO: ARRIBOS Y PERNOCTACIONES

	Dic. 2001	Dic. 2002	Ene.- Dic. 2001	Ene.- Dic. 2002
<b>Arribos</b>	<b>7 013</b>	<b>6 906</b>	<b>96 380</b>	<b>96 990</b>
Nacionales	5 166	5 073	66 672	68 341
Extranjeros	1 847	1 833	29 708	28 649
<b>Pernoctaciones</b>	<b>13 288</b>	<b>12 686</b>	<b>177 733</b>	<b>181 258</b>
Nacionales	10 033	9 481	120 177	125 269
Extranjeros	3 255	3 205	57 556	55 989

Fuente: DRITINCI Loreto

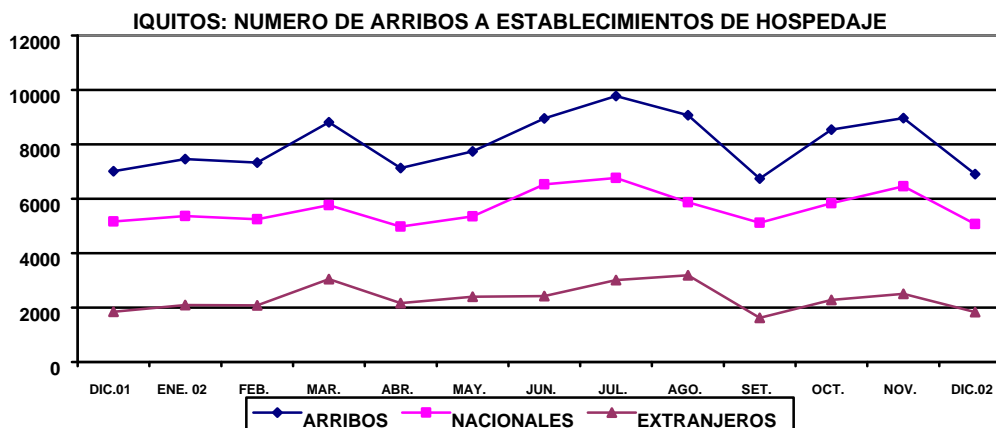

## 7. Abastecimiento por el Puerto Fluvial

Este mes ingresó por el Puerto de Iquitos un volumen de aproximadamente 18 744 TMB de mercaderías varias, mayor en 19,4 por ciento al registrado en diciembre del 2001, debido a que ingresó más azúcar (959,7 por ciento) y cemento (14,1 por ciento), básicamente de origen importado. Igualmente creció el abastecimiento de harina de trigo para panificación (97,1 por ciento) y gas propano (189,5 por ciento).

Durante el año 2002, ingresó por vía fluvial un aproximado de 247 198 TMB, mayor en 25,8 por ciento con respecto al abastecimiento del 2001, al haber ingresado más cemento (6,5 por ciento), arroz (6,6 por ciento), maíz amarillo (9,2 por ciento) y harina para panificación (112,1 por ciento), entre otros; en cambio, disminuyó el ingreso de productos agrícolas (-0,7 por ciento), huevos (-23,7 por ciento) y sal (-15,2 por ciento).

IQUITOS: ABASTECIMIENTO PRINCIPALES PRODUCTOS  
(TM)

	Dic. 2001	Dic. 2002	Ene.- Dic. 2001	Ene.- Dic. 2002
<b>Total</b>	<b>15 698</b>	<b>18 744</b>	<b>196 484</b>	<b>247 198</b>
Arroz	1 117	1 350	17 896	19 075
Azúcar	313	3 315	13 018	13 776
Maíz	1 204	874	12 818	14 000
Harina trigo pan	140	275	3 171	6 725
Harina industrial	0	297	1 330	509
Insumos Pecuarios	474	333	6 625	8 319
Cemento	4 342	4 956	62 080	66 133
Productos agrícolas	728	744	7 881	7 830
Urea	0	0	168	126
Huevos	67	71	1 021	779
Gas	110	320	1 068	1 585
Sal	212	192	5 059	4 293
Otros	6 992	6 017	64 348	104 050

Fuente: Información Comercial.

### III. SECTOR EXTERNO

#### 1. Balanza Comercial de la Aduana de Iquitos

El déficit comercial de la Aduana de Iquitos fue de US\$ 28,7 millones en diciembre, superior en 559,4 por ciento al registrado en similar mes del 2001, ocasionado por el fuerte incremento de las importaciones (345,7 por ciento) y disminución de las exportaciones (-13,7 por ciento). El déficit comercial del 2002 sumó US\$ 84,9 millones, nivel mayor en 89,7 por ciento al registrado el año anterior.

#### ADUANA DE IQUITOS: BALANZA COMERCIAL

(Miles de U.S. dólares)

	Dic. 2001	Dic. 2002	Ene - Dic. 2001	Ene - Dic. 2002
<b>I. Exportaciones FOB.</b>	<b>2 589</b>	<b>2 235</b>	<b>21 300</b>	<b>21 271</b>
1. Productos tradicionales	422	0	6 181	5 528
Combustibles	422	0	6 181	5 528
2. Productos no tradicionales	2 096	2 199	13 381	14 855
Forestales	1 843	1 877	10 653	13 192
Pesqueros ornamentales	126	248	1 301	1 408
Agropecuarios	94	0	1 126	0
Otros	33	74	301	255
3. Resto	71	36	1 738	888
<b>II. Importaciones FOB</b>	<b>6 945</b>	<b>30 957</b>	<b>66 078</b>	<b>106 200</b>
Bienes de consumo	98	1 051	8 289	4 744
Insumos	466	772	13 381	15 919
Bienes de capital	6 381	29 134	44 408	85 537

Fuente: BCRP. Oficina Principal - Lima.

#### 2. Exportaciones

Las exportaciones sumaron US\$ 2,2 millones, monto menor en 13,7 por ciento al registrado en diciembre del 2001, debido a la ausencia de ventas de combustibles; en cambio, crecieron las exportaciones de productos forestales (1,8 por ciento) y peces ornamentales vivos (96,8 por ciento), los primeros por el aumento de la demanda externa y los peces por el mayor precio. Las exportaciones forestales consistieron en embarques de madera aserrada con destino a México (88 por ciento) y Estados Unidos (12 por ciento), aunque también se envió madera laminada, triplay, molduras, bastidores, palos de escoba y juegos infantiles de madera.

Las exportaciones anuales totalizaron US\$ 21,3 millones en el 2002, nivel levemente inferior (-0,1 por ciento) al registrado el año 2001. La venta de combustibles disminuyó 10,6 por ciento, al no haberse registrado exportaciones en el último trimestre; la de productos forestales aumentó 23,8 por ciento, por mayores embarques de madera aserrada; igualmente la de peces ornamentales vivos creció 8,2 por ciento.

#### 3. Importaciones

Las importaciones mensuales totalizaron US\$ 31,0 millones, cifra mayor en 345,7 por ciento con respecto a diciembre 2001, este fuerte crecimiento se debió a mayores compras de bienes de capital (356,6 por ciento), bienes de consumo (972,4 por ciento) y en menor grado a las importaciones de materia prima (65,7 por ciento).

Los bienes de capital (US\$ 29,1 millones) crecieron US\$ 22,7 millones, debido a mayores compras para la industria, principalmente maquinaria industrial para la planta de procesamiento del gas de Camisea, también influyeron las mayores adquisiciones de equipo de transporte, a diferencia de las compras de materiales de construcción que cayeron 83,6 por ciento, aunque ingresó 3 551 T.M de cemento y 251 T.M de tubos de acero. Los bienes de consumo (US\$ 1,1 millones) aumentaron US\$ 0,9 millones, por el ingreso de azúcar (3 200 T.M.) y aceite comestible (390 T.M).

Las importaciones del 2002 alcanzaron un importe de US\$ 106,2 millones, mayor en US\$ 40,1 millones (60,7 por ciento) al registrado el 2001, debido a las mayores compras de bienes de capital (92,6 por ciento) e insumos (19,0 por ciento), compensando la caída en bienes de consumo (-42,8 por ciento).



## IV. SECTOR FISCAL

En diciembre se recaudó S/. 28,2 millones, lo que representó un crecimiento de S/. 20,9 millones (288,9 por ciento) referente a diciembre del 2001, debido al fuerte incremento que experimentó la recaudación de impuestos a la importación (1 578,2 por ciento) e impuesto general a las ventas (739,9 por ciento) y en menor grado al impuesto a la renta (15,4 por ciento), además de otros ingresos tributarios (12,8 por ciento).

La recaudación por impuestos a la importación (S/. 1,8 millones) creció en S/. 1,7 millones, atribuida a la mayor captación de derechos ad valorem y derechos especiales a la importación de productos alimenticios, como consecuencia de la mayor base gravable. Los ingresos del IGV (S/. 21,2 millones) aumentaron S/ 18,6 millones, como resultado de la mayor recaudación del IGV externo (S/. 15,1 millones), IGV interno (S/. 1,5 millones) e IPM (S/. 2,0 millones). Asimismo, los ingresos por impuesto a la renta (S/. 4,0 millones) aumentaron S/. 0,5 millones, notándose un incremento en casi todas las clases de renta, excepto quinta categoría y regularización.

La recaudación anual totalizó S/. 154,3 millones, cifra superior en S/. 50,4 millones (48,5 por ciento) con respecto a la registrada el 2001, lo cual se explica por el mayor rendimiento del IGV (S/. 40,0 millones) e impuestos aplicados a la importación (S/. 10,6 millones) y en menor grado por el impuesto a la renta (S/. 1,6 millones) e ingresos no tributarios (1,4 millones). El comportamiento positivo del IGV se explicó por el fuerte crecimiento del IGV externo, que se originó en la mayor base gravable.

### LORETO: RECAUDACIÓN TRIBUTARIA DEL GOBIERNO CENTRAL (Miles de Nuevos Soles)

Tributos; Error! Marcador no definido.	Dic.2001	Dic.2002	Ene.-Dic.2001	Ene.-Dic.2002
<b>Total</b>	<b>7 242</b>	<b>28 163</b>	<b>103 877</b>	<b>154 257</b>
Impuesto a la renta	3 478	4 012	47 201	48 852
Impuesto General a las Ventas.	2 523	21 190	33 652	73 710
Impuesto Selectivo al Consumo	322	204	4 336	3 299
Impuestos a la importación	110	1 846	6 420	17 005
Otros ingresos tributarios	681	768	11 065	8 757
Ingresos no tributarios	128	143	1 203	2 634

Fuente: SUNAT. – ADUANAS

### LORETO: RECAUDACIÓN TRIBUTARIA TESORO PÚBLICO

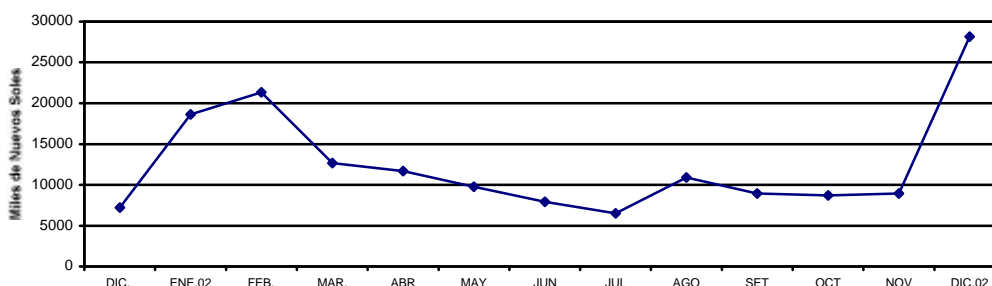

## I. CREDITO Y LIQUIDEZ

En diciembre el comportamiento de las variables monetarias fue positivo en el Sistema Financiero de Loreto, así, las colocaciones crecieron 1,1 por ciento y los depósitos totales 0,7 por ciento, al crecer en ambas denominaciones (soles y dólares). Particularmente, aumentaron las colocaciones del sistema no bancario; y, en cuanto a la liquidez, disminuyeron los depósitos de ahorro.

DEPOSITOS Y COLOCACIONES DEL SISTEMA FINANCIERO DE LORETO

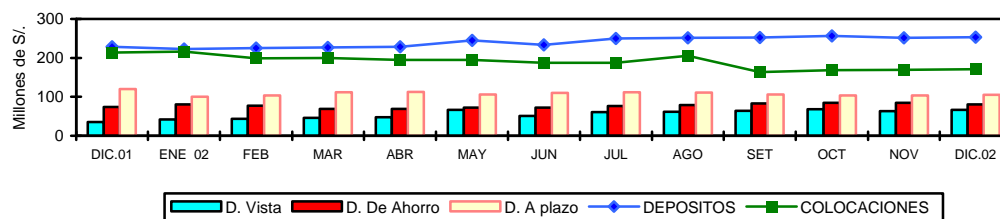

### 1. Colocaciones

Al finalizar diciembre, el saldo de colocaciones fue S/. 171,1 millones, menor en S/. 42,9 millones (-20,0 por ciento) referente al 2001, lo que equivale a una disminución real de 21,2 por ciento. Como se informara anteriormente, este comportamiento tiene un efecto estadístico causado por una operación importante que aumentó el nivel de colocaciones desde octubre 2001 hasta su cancelación en setiembre 2002. Obviando este efecto merece destacarse el incremento casi generalizado en las colocaciones de las empresas bancarias y no bancarias, con referencia a diciembre 2001.

El sistema no bancario ha venido mostrando las mayores tasas de crecimiento, habiendo incrementado su participación de 14,5 a 24,7 por ciento del total de colocaciones, este dinamismo continuaría durante el año 2003 según lo indican todas las proyecciones. Al 31 de diciembre, los créditos en moneda nacional constituían el 53,7 por ciento del total, el año anterior conformaban el 41,1 por ciento. El porcentaje de dolarización es del 46,3 por ciento.

### LORETO: COLOCACIONES DEL SISTEMA FINANCIERO

(Saldo en miles de Nuevos Soles)

	Dic. 2001	Nov. 2002	Dic. 2002	Var. Real Anual %
<b>Total</b>	<b>214 060</b>	<b>169 196</b>	<b>171 141</b>	<b>-21,2</b>
Moneda Nacional	88 051	90 989	91 892	2,8
Moneda Extranjera	126 009	78 207	79 249	-38,1
<b>A. Sistema Bancario</b>	<b>182 911</b>	<b>128 065</b>	<b>128 794</b>	<b>-30,6</b>
<b>Iquitos</b>	<b>174 774</b>	<b>119 999</b>	<b>120 619</b>	<b>-32,0</b>
- Banco Continental	35 743	36 896	36 983	1,9
- Banco de Crédito	23 458	25 997	26 206	10,1
- Banco Interbank	18 744	21 900	22 287	17,1
- Banco Wiese Sudameris	79 534	15 111	14 280	-82,3
- Banco del Trabajo	16 643	20 031	20 862	23,5
- Banco de la Nación	652	64	1	-99,9
<b>Yurimaguas</b>	<b>8 137</b>	<b>8 066</b>	<b>8 175</b>	<b>-1,0</b>
- Banco Continental	5 152	5 633	5 725	9,5
- Banco de Crédito	2 985	1 984	2 001	-34,0
- Banco del Trabajo	0	449	449	-
<b>B. Sistema No Bancario</b>	<b>31 149</b>	<b>41 131</b>	<b>42 347</b>	<b>33,9</b>
<b>Iquitos</b>	<b>28 789</b>	<b>36 212</b>	<b>37 305</b>	<b>27,7</b>
- CMAC Maynas	24 631	30 059	30 890	23,5
- Financiera Solución	4 158	6 153	6 415	52,0
<b>Yurimaguas</b>	<b>2 360</b>	<b>4 920</b>	<b>5 042</b>	<b>110,5</b>
- CRAC San Martín	2 360	4 920	5 042	110,5

Fuente: Entidades Financieras

La cartera pesada registró un saldo de S/. 12,0 millones en diciembre, del cual S/. 2,4 millones correspondían a créditos vencidos y S/. 9,6 millones a créditos en cobranza judicial, determinando un coeficiente de cartera pesada de 7,0 por ciento, menor al de diciembre del año 2001 que fue de 7,7 por ciento. La morosidad promedio de los créditos en soles fue de 3,9 por ciento y de 10,6 por ciento en dólares.

## 2. Depósitos y Obligaciones

Los depósitos del Sistema Financiero de Loreto totalizaron S/. 253,2 millones, nivel relativamente mayor al registrado en diciembre del año anterior, registrando incrementos de 10,7 y 9,0 por ciento, en cifras nominal y real, respectivamente, originados por mayores depósitos a la vista y depósitos de ahorro en ambas denominaciones. En el último año, la liquidez total del sistema bancario mostró una expansión real del 3,3 por ciento, pese a haberse incrementado en solo dos bancos; asimismo, la del sistema no bancario creció 68,6 por ciento, aquí el crecimiento fue generalizado.

Al 31 de diciembre, los componentes de la liquidez registraron las siguientes variaciones reales anuales: depósitos a la vista en soles (98,8 por ciento) y en dólares (68,0 por ciento); depósitos de ahorro en soles (0,4 por ciento) y en dólares (14,6 por ciento); asimismo, depósitos a plazo en moneda nacional (-44,1 por ciento) y en moneda extranjera (-0,8 por ciento).

**LORETO: DEPÓSITOS Y OBLIGACIONES TOTALES DEL SISTEMA FINANCIERO**  
(Saldos en miles de Nuevos Soles)

¡Error! Marcador no definido.	Dic. 2001	Nov. 2002	Dic. 2002	Var. Real anual %
<b>Total</b>	<b>228 841</b>	<b>251 495</b>	<b>253 215</b>	<b>9,0</b>
Moneda Nacional	87 540	93 023	93 859	5,6
Moneda Extranjera	141 301	158 472	159 355	11,1
<b>Depósitos a la vista</b>	<b>35 546</b>	<b>63 474</b>	<b>66 978</b>	<b>85,6</b>
<b>Depósitos de ahorro</b>	<b>73 581</b>	<b>84 559</b>	<b>80 896</b>	<b>8,3</b>
<b>Depósitos a plazo</b>	<b>119 714</b>	<b>103 462</b>	<b>105 341</b>	<b>-13,3</b>
<b>A. Sistema Bancario</b>	<b>208 968</b>	<b>218 398</b>	<b>219 209</b>	<b>3,3</b>
<b>Iquitos</b>	<b>195 737</b>	<b>205 336</b>	<b>207 974</b>	<b>4,7</b>
- Banco Continental	60 459	56 342	58 003	-5,5
- Banco de Crédito	62 585	68 869	68 541	7,9
- Banco Interbank	32 901	44 239	46 787	40,1
- Banco Wiese Sudameris	38 117	34 557	33 312	-13,9
- Banco del Trabajo	1 462	1 187	1 167	-21,4
- Banco de La Nación	213	143	164	-24,2
<b>Yurimaguas</b>	<b>13 231</b>	<b>13 062</b>	<b>11 235</b>	<b>-16,4</b>
- Banco Continental	9 240	9 277	9 077	-3,2
- Banco de Crédito	3 991	3 784	2 158	-46,7
- Banco del Trabajo	-	1	1	-
<b>B. Sistema No Bancario</b>	<b>19 874</b>	<b>33 097</b>	<b>34 006</b>	<b>68,6</b>
<b>Iquitos</b>	<b>17 480</b>	<b>29 739</b>	<b>30 620</b>	<b>72,6</b>
CMAC Maynas	17 480	29 682	30 553	72,2
Financiera Solución	-	57	67	-
<b>Yurimaguas</b>	<b>2 394</b>	<b>3 358</b>	<b>3 386</b>	<b>39,3</b>
CRAC San Martín	2 394	3 358	3 386	39,3

Fuente: Entidades Financieras

## 3. Tasas de interés

En diciembre, la tasa de interés preferencial en moneda nacional para préstamos corporativos a 90 días volvió a disminuir, esta vez de 5,8, a 5,1 por ciento; en cambio, se incrementó la tasa por sobregiros de 68,3 por ciento a 69,0 por ciento. En moneda extranjera la tasa corporativa permaneció en 2,4 por ciento.

En cuanto a la tasa activa en moneda nacional (TAMN) disminuyó a 20,7 por ciento, nivel alcanzado en marzo y octubre, mientras la tasa activa en moneda extranjera (TAMEX) alcanzó su máximo nivel del año 10,2 por ciento. La tasa pasiva promedio en soles (TIPMN) disminuyó ligeramente de 3,7 a 3,6 por ciento y en dólares de 1,4 a 1,3 por ciento.

**TASAS DE INTERES ACTIVAS Y PASIVAS PROMEDIO**  
(Efectivas anuales %)

Año	MONEDA NACIONAL					MONEDA EXTRANJERA				
	Sobregiro	Dcto 1/	Preferencial 2/	TAMN	TIPMN	Sobregiro	Dcto 3/	Preferencial 4/	TAMEX	TIPMEX
<b>1999</b>	<b>76,0</b>	<b>30,8</b>	<b>n.d.</b>	<b>35,0</b>	<b>11,8</b>	<b>23,9</b>	<b>15,6</b>	<b>n.d.</b>	<b>16,5</b>	<b>5,1</b>
<b>2000</b>	<b>68,4</b>	<b>27,9</b>	<b>n.d.</b>	<b>30,0</b>	<b>9,8</b>	<b>21,9</b>	<b>12,8</b>	<b>n.d.</b>	<b>13,7</b>	<b>4,7</b>
<b>2001</b>	<b>82,5</b>	<b>20,4</b>	<b>11,2</b>	<b>25,0</b>	<b>7,5</b>	<b>21,9</b>	<b>11,4</b>	<b>5,2</b>	<b>12,1</b>	<b>3,5</b>
Ene.	68,5	25,5	13,8	25,9	8,8	21,0	11,9	7,4	12,6	4,4
Feb.	88,4	22,3	13,0	25,2	8,7	21,9	13,3	6,8	13,2	4,3
Mar.	88,9	21,3	12,4	24,9	8,5	22,3	12,3	6,4	12,9	4,1
Abr.	87,7	20,8	14,2	25,4	8,2	22,1	11,7	6,5	12,5	3,9
May	86,2	21,0	15,5	25,8	8,4	22,1	11,6	5,9	12,3	3,7
Jun.	86,0	21,2	13,2	26,1	8,4	22,1	11,6	5,5	12,2	3,6
Jul.	80,2	21,3	12,1	26,6	8,1	22,1	11,9	5,0	12,4	3,5
Ago.	79,5	20,6	10,8	26,1	7,7	21,8	11,5	4,7	12,1	3,4
Set.	79,0	19,4	9,4	24,6	6,7	21,3	11,1	4,4	12,0	3,2
Oct.	72,1	17,7	8,0	23,5	6,3	21,1	11,0	3,7	11,9	2,8
Nov.	66,5	16,8	6,3	22,7	5,9	20,8	10,7	3,2	11,7	2,6
Dic.	72,8	17,2	5,0	23,0	5,1	24,9	8,7	3,1	10,2	2,2
<b>2002</b>										
Ene.	72,4	16,5	4,3	23,1	4,6	23,3	8,5	2,9	9,9	2,0
Feb.	81,1	16,1	3,9	22,6	4,0	21,9	8,6	2,9	9,9	1,8
Mar.	77,1	15,5	3,9	20,7	3,7	22,6	8,7	2,9	10,1	1,7
Abr.	80,1	14,6	3,8	19,9	3,4	21,9	8,6	2,9	10,1	1,6
May.	71,3	14,7	3,5	19,9	3,2	23,2	8,4	2,7	9,9	1,6
Jun.	68,9	14,1	3,7	19,9	3,0	22,8	8,3	2,8	10,1	1,6
Jul.	69,3	13,7	4,1	19,9	3,1	21,0	8,2	2,7	10,1	1,5
Ago.	72,3	13,5	4,1	19,5	3,1	22,5	8,3	2,7	10,1	1,5
Set.	73,1	14,0	6,8	20,4	3,4	20,6	8,1	2,7	10,0	1,5
Oct.	69,7	14,6	8,1	20,7	3,7	17,5	8,0	2,7	10,0	1,5
Nov.	68,3	14,7	5,8	21,8	3,7	19,8	8,0	2,4	10,1	1,4
Dic.	69,0	14,8	5,1	20,7	3,6	22,4	8,1	2,4	10,2	1,3

TIPMN: Tasa de Interés Pasiva en Moneda Nacional.

TIPMEX: Tasa de Interés Pasiva en Moneda Extranjera.

1/ y 3/: Préstamos y descuentos hasta 360 días.

2/ y 4/: Preferencial corporativa a 90 días

Iquitos, marzo 2003

**Cuadro N° 01**

**LORETO: ÍNDICE DE PRECIOS AL CONSUMIDOR DE LA CIUDAD DE IQUITOS**

**(Base 1994=100)**

	Ponderado	2001	2002												Variación Porcentual		
		Dic.	Ene.	Feb.	Mar.	Abr.	May.	Jun.	Jul.	Ago.	Set.	Oct.	Nov.	Dic.	Mensual	Acumulada	Anual
<b>ÍNDICE GENERAL</b>	<b>100.0</b>	<b>157.5</b>	<b>157.5</b>	<b>155.9</b>	<b>155.9</b>	<b>156.1</b>	<b>156.3</b>	<b>156.2</b>	<b>156.1</b>	<b>155.3</b>	<b>155.7</b>	<b>157.1</b>	<b>157.4</b>	<b>157.8</b>	<b>0.25</b>	<b>0.20</b>	<b>0.20</b>
Alimentos y Bebidas	57,5	147,9	148,1	145,9	145,9	145,7	145,8	145,8	145,5	145,3	145,2	147,8	148,4	149,0	0,39	0,76	0,76
Vestido y Calzado	5,9	166,7	166,3	164,0	163,2	161,7	161,5	161,4	160,9	160,1	160,2	159,8	159,3	159,0	(0,19)	(4,62)	(4,62)
Alq. Vivien. Comb. Elec.	9,3	173,6	172,0	172,0	171,8	174,2	176,2	176,3	176,7	172,2	175,8	175,9	175,6	176,0	0,23	1,41	1,41
Muebles, Ens. y Manten.	5,0	173,4	173,4	172,8	172,6	178,5	178,5	177,9	178,4	178,4	178,6	178,9	179,3	179,7	0,20	3,61	3,61
Cuid. y Cons. de Salud	1,9	204,4	207,6	208,6	207,8	207,3	206,4	204,4	204,4	199,6	199,9	200,3	200,0	200,7	0,36	(1,82)	(1,82)
Transportes y Comunic.	10,2	160,6	160,2	159,4	160,2	160,6	160,7	160,2	161,0	160,5	160,4	160,4	160,7	160,6	(0,05)	0,03	0,03
Esparc. Div. Serv. Cult.	4,3	184,5	184,6	183,9	185,1	184,7	183,4	183,5	183,5	183,3	183,2	183,1	182,8	182,7	(0,03)	(0,99)	(0,99)
Otros Bienes y Servicios	5,8	162,8	163,3	161,8	160,8	159,7	159,1	159,0	159,2	158,4	159,1	158,7	157,7	158,0	0,14	(2,96)	(2,96)

Fuente: Instituto Nacional de Estadística e Informática de Loreto

**Cuadro N° 02**

**TIPO DE CAMBIO**

	PROMEDIO	2001	PROMEDIO	2002												PROMEDIO
	2000	Dic.	2001	Ene.	Feb.	Mar.	Abr.	May.	Jun.	Jul.	Ago.	Set.	Oct.	Nov.	Dic.	2002
<b>PROMEDIO DEL PERIODO</b>																
<b><u>BANCARIO 1/</u></b>																
COMPRA	3,487	3,434	3,505	3,458	3,476	3,455	3,438	3,450	3,479	3,531	3,569	3,618	3,614	3,582	3,513	3,515
VENTA	3,490	3,437	3,508	3,461	3,478	3,457	3,440	3,453	3,482	3,535	3,571	3,620	3,616	3,584	3,515	3,518
PROMEDIO	3,488	3,435	3,507	3,460	3,477	3,456	3,439	3,451	3,481	3,533	3,570	3,619	3,615	3,583	3,514	3,517
<b><u>INFORMAL</u></b>																
COMPRA	3,486	3,435	3,503	3,457	3,471	3,453	3,439	3,447	3,475	3,532	3,564	3,612	3,611	3,582	3,518	3,513
VENTA	3,490	3,438	3,505	3,460	3,475	3,456	3,442	3,450	3,479	3,535	3,568	3,615	3,614	3,585	3,522	3,517
PROMEDIO	3,488	3,436	3,504	3,458	3,473	3,455	3,440	3,449	3,477	3,533	3,566	3,613	3,612	3,584	3,520	3,515
<b>FIN DEL PERIODO</b>																
<b><u>BANCARIO 1/</u></b>																
COMPRA	3,523	3,441	3,504	3,476	3,469	3,445	3,433	3,459	3,509	3,548	3,611	3,643	3,600	3,506	3,513	3,518
VENTA	3,527	3,446	3,507	3,478	3,471	3,446	3,435	3,462	3,511	3,550	3,615	3,644	3,602	3,510	3,515	3,520
PROMEDIO	3,525	3,444	3,506	3,477	3,470	3,446	3,434	3,610	3,510	3,549	3,613	3,644	3,601	3,508	3,514	3,531
<b><u>INFORMAL</u></b>																
COMPRA	3,524	3,445	3,501	3,470	3,466	3,445	3,432	3,454	3,501	3,539	3,606	3,635	3,596	3,522	3,524	3,516
VENTA	3,527	3,448	3,504	3,474	3,470	3,448	3,434	3,457	3,507	3,542	3,609	3,638	3,599	3,527	3,527	3,519
PROMEDIO	3,526	3,447	3,503	3,472	3,468	3,446	3,433	3,456	3,504	3,541	3,608	3,636	3,598	3,524	3,525	3,518

1/ Correspondiente a la cotización del mercado libre publicado por la Superintendencia de Banca y Seguros

## Cuadro N° 03

## LORETO: PRODUCCIÓN DE PRINCIPALES PRODUCTOS AGROPECUARIOS 2001-2002 1/

(VBP y Toneladas métricas)

	2001	TOTAL 2001	2002											Var.% 2002/2001		
	Dic.		Ene.	Feb.	Mar.	Abr.	May.	Jun.	Jul.	Ago.	Set.	Oct.	Nov.	Dic.	Dic.	Ene.-Dic.
<b>AGROPECUARIO 2/</b>	<b>25 354</b>	<b>393 706</b>	<b>38 001</b>	<b>41 764</b>	<b>42 826</b>	<b>32 477</b>	<b>29 258</b>	<b>23 174</b>	<b>23 263</b>	<b>29 803</b>	<b>34 669</b>	<b>48 873</b>	<b>33 229</b>	<b>29 634</b>	<b>16,9</b>	<b>3,4</b>
<b>AGRÍCOLA 2/</b>	<b>21 753</b>	<b>114 231</b>	<b>34 610</b>	<b>39 447</b>	<b>39 931</b>	<b>29 156</b>	<b>25 886</b>	<b>19 274</b>	<b>19 512</b>	<b>25 653</b>	<b>31 441</b>	<b>45 213</b>	<b>30 082</b>	<b>25 694</b>	<b>18,1</b>	<b>3,1</b>
Arroz Cáscara	1 068	102 113	11 859	14 179	12 234	4 343	3 969	1 942	561	1 134	11 546	32 040	4 818	384	(64,0)	(3,0)
Frijol G. Seco	26	3 684	313	220	235	0	0	0	0	495	1 346	1 250	240	118	353,8	14,5
Frijol Caupi	22	4 630	1 034	414	415	0	0	0	0	21	667	1 410	460	25	13,6	(4,0)
Plátano	31 109	335 950	26 330	29 780	28 478	28 027	27 468	23 400	23 010	39 876	27 043	28 710	31 260	31 180	0,2	2,6
Yuca	15 066	324 439	27 473	33 504	29 940	31 012	28 662	24 540	27 305	26 574	28 850	30 716	28 926	25 966	72,3	5,9
Maíz Choclo	406	36 932	6 074	5 634	9 973	5 046	998	694	605	980	1 546	3 140	1 680	460	13,3	(0,3)
Limón	506	5 990	624	583	583	611	610	543	478	318	410	390	452	514	1,6	2,1
Naranja	19	1 389	69	88	118	186	147	119	132	80	115	198	141	22	15,8	1,9
Papaya	487	5 365	562	410	641	593	294	309	580	418	429	430	514	493	1,2	5,7
Mandarina	202	2 043	162	187	107	118	123	186	138	148	198	210	204	198	(2,0)	(3,1)
Piña	4 302	22 396	1 794	604	341	342	306	340	203	638	2 371	6 120	5 894	4 330	0,7	4,0
Cocotero	469	4 550	510	438	474	412	315	322	318	180	422	530	432	471	0,4	6,0
Maní	4	443	59	90	139	23	22	17	6	6	33	102	40	41	925,0	30,5
Caña Azúcar	13 869	160 525	14 346	15 643	12 994	9 701	13 701	14 206	14 060	13 400	13 040	15 710	10 140	13 780	(0,6)	0,1
Maíz Amarillo Duro	769	56 075	9 669	7 981	11 282	595	1 090	846	864	1 413	5 532	8 778	4 682	1 240	61,2	(3,8)
Palma Aceitera	13	145	10	11	18	16	13	11	13	12	13	14	13	12	(7,7)	7,6
Urena	0	0	0	0	0	0	0	0	0	0	0	0	0	0	-	-
Aguaje	643	10 200	1 533	1 417	1 349	1 239	728	710	658	690	710	700	636	656	2,0	8,1
Camu camu	642	5 009	686	1 786	1 318	401	0	0	0	0	0	0	433	674	5,0	5,8
Humari	29	3 680	51	1 639	1 431	859	0	0	0	0	0	0	0	34	17,2	9,1
Pijuayo Fruto	1 215	16 800	1 610	3 942	3 440	3 421	3 330	0	0	0	0	0	196	1 260	3,7	2,4
Pijuayo Palmito	66	525	64	53	47	68	57	54	43	37	44	74	63	68	3,0	28,0
Sandía	82	11 955	844	775	3 296	657	236	167	179	424	3 588	4 034	759	0	(100,0)	25,1
OTROS CULTIVOS	11 119	96 144	8 555	9 001	9 472	7 968	5 954	5 407	5 203	6 580	8 894	13 192	10 156	11 260	1,3	5,7
<b>PECUARIO 2/</b>	<b>3 601</b>	<b>38 642</b>	<b>3 391</b>	<b>2 317</b>	<b>2 895</b>	<b>3 321</b>	<b>3 372</b>	<b>3 900</b>	<b>3 750</b>	<b>4 150</b>	<b>3 227</b>	<b>3 660</b>	<b>3 147</b>	<b>3 939</b>	<b>9,4</b>	<b>6,3</b>
<b>CARNE (t.m)</b>	<b>1 001</b>	<b>10 649</b>	<b>906</b>	<b>609</b>	<b>770</b>	<b>911</b>	<b>934</b>	<b>1 085</b>	<b>1 047</b>	<b>1 153</b>	<b>870</b>	<b>1 031</b>	<b>890</b>	<b>1 137</b>	<b>13,5</b>	<b>6,5</b>
Aves	855	9 121	772	500	650	763	786	924	922	1 003	732	892	779	995	16,4	6,6
Porcino	87	911	76	59	72	93	98	109	82	94	93	90	68	93	7,3	12,8
Vacuno	52	529	49	45	43	49	44	45	38	49	39	45	40	41	(21,8)	(0,4)
Ovino	1	9	1	1	1	1	1	0	1	1	1	1	1	1	1,0	3,3
Búfalo	7	79	9	3	4	6	5	7	4	5	6	3	2	7	(1,5)	(22,6)
<b>LECHE</b>	<b>41</b>	<b>472</b>	<b>35</b>	<b>32</b>	<b>35</b>	<b>33</b>	<b>35</b>	<b>36</b>	<b>37</b>	<b>36</b>	<b>34</b>	<b>46</b>	<b>46</b>	<b>34</b>	<b>-17,2</b>	<b>-7,0</b>
<b>HUEVOS</b>	<b>169</b>	<b>1 894</b>	<b>215</b>	<b>150</b>	<b>180</b>	<b>162</b>	<b>153</b>	<b>174</b>	<b>177</b>	<b>194</b>	<b>181</b>	<b>147</b>	<b>120</b>	<b>125</b>	<b>-25,9</b>	<b>4,5</b>
<b>OTROS</b>	<b>42</b>	<b>557</b>	<b>39</b>	<b>39</b>	<b>46</b>	<b>57</b>	<b>57</b>	<b>65</b>	<b>41</b>	<b>63</b>	<b>57</b>	<b>52</b>	<b>45</b>	<b>39</b>	<b>-7,2</b>	<b>8,0</b>

Fuente: Oficina de Información Agraria - Dirección Regional Agraria de Loreto

1/ Preliminar

2/ Valor Bruto de Producción a precios de 1994 (Miles de Nuevos soles)

**Cuadro Nº 04**

**LORETO: PRODUCCIÓN DE OTROS PRODUCTOS AGRÍCOLAS 2001 - 2002 1/**

**(VBP y Toneladas métricas)**

	2001	TOTAL	2002												Var.% 2002/2001	
	Dic.	2001	Ene.	Feb.	Mar.	Abr.	May.	Jun.	Jul.	Ago.	Set.	Oct.	Nov.	Dic.	Dic.	Ene.-Dic.
<b>OTROS CULTIVOS 2/</b>	<b>1 659</b>	<b>15 240</b>	<b>1 440</b>	<b>1 523</b>	<b>1 629</b>	<b>1 247</b>	<b>943</b>	<b>801</b>	<b>773</b>	<b>956</b>	<b>1 422</b>	<b>2 523</b>	<b>1 668</b>	<b>1 698</b>	<b>2,3</b>	<b>9,1</b>
Ají	28	291	17	33	50	33	27	11	28	30	12	18	15	7	(75,0)	(3,4)
Anona	0	239	46	33	44	49	29	38	0	0	0	0	0	0	-	0,0
Araza	394	3 252	104	368	294	263	232	248	0	0	382	374	382	403	2,3	(6,2)
Cacao	7	41	3	4	0	0	0	0	0	4	3	9	8	7	0,0	(7,3)
Café	4	26	3	4	0	0	0	4	5	4	5	7	4	5	25,0	57,7
Caimito	745	3 651	232	228	392	302	308	208	148	93	322	440	398	760	2,0	4,9
Carambola	84	800	168	142	219	114	44	0	0	0	0	0	107	91	8,3	10,6
Caigua	6	200	34	32	23	20	19	15	14	13	11	21	14	19	216,7	17,5
Cebolla	0	104	13	11	13	12	9	7	10	9	10	11	0	0	-	1,0
Cebolla China	5	128	16	14	28	15	10	11	9	7	11	13	14	8	60,0	21,9
Col o repollo	18	175	19	13	13	19	12	17	19	12	10	20	16	0	(100,0)	(2,9)
Cocona	22	460	8	27	0	7	23	10	28	90	108	80	68	24	9,1	2,8
Cube	0	460	23	19	14	119	71	49	72	64	44	36	0	0	-	11,1
Frijol Palo Grano	0	10	0	0	0	0	0	0	0	0	0	0	0	0	-	(100,0)
Guayaba	380	1 660	0	0	0	0	0	0	0	294	340	360	306	378	(0,5)	1,1
Guanabana	12	180	43	48	46	38	0	0	0	0	0	0	0	11	(8,3)	3,3
Huasai	88	1 067	101	108	82	18	114	88	106	72	92	98	94	101	14,8	0,7
Lechuga	0	177	13	14	15	17	14	12	17	10	9	15	14	15	-	(6,8)
Lima	0	59	15	12	13	20	0	0	0	0	0	0	0	0	-	1,7
Limón Dulce	0	77	12	19	27	19	0	0	0	0	0	0	0	0	-	0,0
Lucuma	0	35	6	5	13	0	0	0	0	0	0	0	0	0	-	(31,4)
Mango	198	1 240	368	334	185	0	0	0	0	0	0	0	196	204	3,0	3,8
Maracuyá	6	96	11	10	18	17	0	0	0	5	9	9	6	5	(16,7)	(6,3)
Marañón	64	883	0	0	0	0	0	0	0	171	180	232	241	71	10,9	1,4
Melón	0	1 465	82	119	100	33	27	30	37	47	242	2 583	348	0	-	149,0
Palto	118	720	98	110	45	48	71	69	0	0	0	81	122	120	1,7	6,1
Pasto Braquiaria	3 617	31 078	2 480	2 570	2 440	2 461	2 140	2 200	2 180	2 430	2 510	3 600	3 200	3 598	(0,5)	2,4
Pasto Elefante	1 685	11 575	1 100	920	1 006	951	722	802	844	874	988	1 160	1 040	1 731	2,7	4,9
Pasto Imperial	390	2 153	98	104	95	129	190	160	186	201	255	270	222	398	2,1	7,2
Pasto Toro Urco	2 568	20 955	2 340	1 942	1 672	1 860	1 160	1 074	1 074	1 602	2 040	2 210	2 130	2 590	0,9	3,5
Pacae	395	6 198	496	872	1 029	622	340	192	222	321	421	700	710	412	4,3	2,2
Pepino	0	1 894	144	117	397	339	198	57	92	63	146	282	93	0	-	1,8
Poma Rosa	70	502	84	160	171	38	0	0	0	0	0	0	0	74	5,7	5,0
Soya	0	48	0	0	0	0	0	0	0	0	3	5	2	0	-	(79,2)
Taperiba	0	440	74	68	110	86	84	0	0	0	0	0	0	0	-	(4,1)
Toronja	116	1 137	14	20	45	22	18	21	39	86	315	302	241	121	4,3	9,4
Tomate	45	1 332	224	221	301	123	67	42	30	28	370	176	103	19	(57,8)	27,9
Tumbo	16	149	11	7	9	10	7	8	12	14	17	24	20	20	25,0	6,7
Zapallo	38	481	19	22	25	45	18	34	31	36	39	56	42	68	78,9	(9,6)
Zapote	0	706	36	271	538	119	0	0	0	0	0	0	0	0	-	36,5

Fuente: Oficina de Información Agraria - Dirección Regional Agraria de Loreto

1/ Preliminar

2/ Valor Bruto de Producción a precios de 1994 (Miles de Nuevos Soles)



**Cuadro N° 05**

**LORETO: SIEMBRAS POR CAMPAÑA DE PRINCIPALES PRODUCTOS AGROPECUARIOS 2001 - 2002 1/**

**(Hectáreas)**

	2001-2002								CAMPAÑA 2001-2002	2002-2003					VAR. %	
	Dic.	Ene.	Feb.	Mar.	Abr.	May.	Jun.	Jul.		Ago.	Set.	Oct.	Nov.	Dic.	Dic.	Ago.-Dic.
<b>TOTAL</b>	<b>5 649</b>	<b>4 091</b>	<b>5 766</b>	<b>4 046</b>	<b>3 025</b>	<b>8 802</b>	<b>19 474</b>	<b>21 237</b>	<b>133 287</b>	<b>16 561</b>	<b>16 221</b>	<b>14 481</b>	<b>10 052</b>	<b>6 200</b>	<b>9,8</b>	<b>(5,0)</b>
Arroz Cáscara	717	1 175	902	1 258	592	1 490	6 900	6 480	33 667	4 282	4 321	3 146	1 700	843	17,6	(3,9)
Frijol G.S.	0	0	0	10	220	752	1 340	1 124	4 255	267	118	18	22	0	-	(47,5)
Frijol Caupi	6	0	0	0	0	293	2 900	1 624	6 800	1 089	740	80	6	16	166,7	(2,6)
Plátano	770	115	115	109	98	118	89	939	6 393	974	980	1 040	730	764	(0,8)	(6,7)
Yuca	2 345	1 610	3 650	1 588	1 324	3 360	2 371	3 088	35 067	3 840	4 360	4 320	3 200	2 460	4,9	0,6
Maíz choclo	561	137	344	357	240	318	740	420	7 514	1 873	1 150	1 070	859	576	2,7	11,5
Limón	3	2	9	3	3	10	12	10	175	0	22	10	6	20	566,7	(54,0)
Naranja	2	0	0	0	1	0	3	2	10	0	0	1	0	1	(50,0)	(50,0)
Papaya	6	10	2	12	9	4	10	22	249	15	21	16	33	22	266,7	(40,6)
Mandarina	1	0	1	0	3	0	4	2	15	1	0	0	0	3	200,0	(20,0)
Piña	5	5	10	6	0	3	8	12	124	23	15	33	18	10	100,0	23,8
Cocotero	2	2	7	4	9	6	8	10	63	2	6	3	0	5	150,0	(5,9)
Maní	29	29	22	13	17	21	73	44	565	120	74	40	38	31	6,9	(12,4)
Caña de Azúcar	98	27	28	12	13	8	164	215	1 399	164	160	130	90	162	65,3	(24,2)
Maíz A. D.	813	688	403	438	246	2 147	4 540	5 670	31 505	3 065	3 541	4 106	2 980	890	9,5	(16,1)
Palma Aceitera	0	0	0	0	0	0	0	0	0	0	0	0	0	0	-	-
Urena	0	0	0	0	0	0	0	0	0	0	0	0	0	0	-	-
Aguaje	0	1	5	0	2	0	1	1	12	0	0	0	0	0	-	(100,0)
Camucamu	0	0	0	0	0	0	4	0	10	0	0	0	0	0	-	(100,0)
Humarí	0	0	0	0	2	4	1	3	26	7	0	0	0	4	-	(31,3)
Pijuayo fruto	18	6	12	23	22	26	31	10	220	26	6	12	4	26	44,4	(17,8)
Pijuayo Palmito	2	0	2	1	0	2	0	0	11	0	0	0	0	0	(100,0)	(100,0)
Sandía	53	46	36	0	36	63	78	278	947	218	71	32	64	58	9,4	8,0
Otros	218	238	218	212	188	177	197	1 283	4 260	595	636	424	302	309	41,7	29,7

Fuente: Oficina de Información Agraria - Dirección Regional Agraria de Loreto

1/ Preliminar

## Cuadro N° 06

## LORETO: SIEMBRAS POR CAMPAÑA DE OTROS PRODUCTOS AGRÍCOLAS 2001 - 2002 1/

(Hectáreas)

	2001-2002								CAMPAÑA 2001-2002	2002-2003					VAR. %	
	Dic.	Ene.	Feb.	Mar.	Abr.	May.	Jun.	Jul.		Ago.	Set.	Oct.	Nov.	Dic.	Dic.	Ago.-Dic.
<b>TOTAL</b>	<b>218</b>	<b>238</b>	<b>218</b>	<b>212</b>	<b>188</b>	<b>177</b>	<b>197</b>	<b>1 283</b>	<b>4 260</b>	<b>595</b>	<b>636</b>	<b>424</b>	<b>302</b>	<b>309</b>	<b>41,7</b>	<b>29,7</b>
Ají	8	4	6	4	4	3	3	3	56	5	4	5	6	7	(12,5)	(6,9)
Anona	0	2	0	0	3	1	1	0	7	0	0	0	0	0	-	-
Arazá	0	0	0	0	6	3	3	3	17	5	2	3	1	2	-	550,0
Cacao	0	0	2	3	3	0	0	1	13	0	0	0	0	0	-	(100,0)
Café	0	2	2	0	0	0	0	0	4	0	0	0	0	0	-	-
Caimito	4	2	0	0	4	0	2	16	56	24	0	3	4	6	50,0	15,6
Carambola	0	0	0	0	0	0	2	7	22	6	0	1	0	0	-	(46,2)
Caigua	11	5	6	5	3	4	5	0	69	10	6	5	7	9	(18,2)	(9,8)
Cebolla	1	3	2	3	0	3	3	2	32	3	5	4	3	3	200,0	12,5
Cebolla China	2	5	4	2	2	2	2	6	43	10	6	6	4	4	100,0	50,0
Col o repollo	5	4	2	2	3	3	3	4	38	5	4	5	4	6	20,0	41,2
Cocona	0	2	10	8	3	6	5	3	96	7	24	17	6	6	-	1,7
Cube	10	10	30	18	20	22	12	8	152	10	14	27	26	14	40,0	184,4
Frijol de palo grano	0	0	0	0	0	0	0	6	6	0	0	0	0	0	-	-
Guayaba	2	1	0	0	0	6	0	14	25	2	2	4	2	3	50,0	225,0
Guanábana	0	0	0	3	0	1	0	0	6	0	0	0	0	3	-	50,0
Huasaí	0	0	0	2	0	0	0	0	2	0	0	0	0	2	-	-
Lechuga	3	4	2	3	3	3	4	3	41	5	5	6	4	4	33,3	26,3
Lima	0	0	0	0	0	0	0	0	0	0	0	0	0	0	-	-
Limón Dulce	0	0	0	0	0	0	0	0	0	0	0	0	0	0	-	-
Lúcuma	0	0	0	0	0	0	0	0	0	0	0	0	0	0	-	-
Mango	0	0	0	3	2	0	0	0	7	0	0	0	0	0	-	(100,0)
Maracuyá	0	0	0	0	0	0	0	0	5	1	0	0	0	0	-	(80,0)
Marañon	0	2	0	0	0	1	0	0	10	6	4	3	2	2	-	142,9
Melón	5	0	0	0	4	5	31	86	222	38	36	30	10	6	20,0	25,0
Palto	0	0	2	3	4	0	1	6	37	2	2	2	1	3	-	(52,4)
Pasto Braquiaria	22	32	10	18	8	24	14	233	586	14	168	64	31	30	36,4	24,3
Pasto Elefante	31	12	0	0	2	10	3	37	174	17	82	34	4	36	16,1	57,3
Pasto Imperial	0	2	0	0	0	4	3	41	60	18	10	14	16	10	-	580,0
Pasto Toro Urco	92	117	82	85	54	28	28	578	1 503	214	144	115	124	114	23,9	33,9
Pacae	10	4	11	4	12	14	13	94	198	16	12	15	17	17	70,0	67,4
Pepino	7	14	22	29	20	12	38	87	384	86	44	22	16	10	42,9	9,9
Poma Rosa	0	0	2	1	2	1	1	2	9	4	2	1	0	0	-	-
Soya	0	0	0	0	0	5	0	5	10	10	0	0	0	0	-	-
Taperiba	0	0	0	0	0	0	0	2	7	1	0	0	0	0	-	(80,0)
Toronja	0	0	2	1	6	2	2	3	23	2	2	1	0	3	-	14,3
Tomate	3	10	14	8	12	8	13	29	258	62	52	32	12	6	100,0	0,0
Tumbo	0	0	2	0	2	1	0	0	12	2	0	0	0	0	-	(71,4)
Zapallo	2	1	5	4	4	4	5	4	54	8	5	5	2	3	50,0	(14,8)
Zapote	0	0	0	3	2	1	0	0	16	2	1	0	0	0	-	(70,0)

Fuente: Oficina de Información Agraria - Dirección Regional Agraria de Loreto

1/ Preliminar

## Cuadro N° 07

## LORETO: INDICADORES DEL SECTOR PESQUERO 2001 - 2002

(Toneladas métricas)

	2001	TOTAL	2002												Var.% 2002/2001	
	Dic.	2001	Ene.	Feb.	Mar.	Abr.	May.	Jun.	Jul.	Ago.	Set.	Oct.	Nov.	Dic.	Dic.	Ene.-Dic.
<b>DESEMBARQUE (T.M.)</b>	<b>747</b>	<b>9 504</b>	<b>680</b>	<b>642</b>	<b>370</b>	<b>477</b>	<b>566</b>	<b>701</b>	<b>617</b>	<b>862</b>	<b>885</b>	<b>773</b>	<b>588</b>	<b>507</b>	<b>(32,2)</b>	<b>(19,3)</b>
Fresco	515	6 109	424	407	245	300	435	425	388	547	635	460	381	322	(37,5)	(18,7)
Salpreso	60	816	72	59	43	64	42	67	65	47	69	53	47	60	(0,1)	(15,5)
Seco-salado	173	2 579	184	175	82	114	89	209	165	269	180	261	159	125	(27,6)	(22,1)
<b>TOTAL 1/</b>	<b>747</b>	<b>9 504</b>	<b>680</b>	<b>642</b>	<b>370</b>	<b>477</b>	<b>566</b>	<b>701</b>	<b>617</b>	<b>862</b>	<b>885</b>	<b>773</b>	<b>588</b>	<b>507</b>	<b>(32,1)</b>	<b>(19,3)</b>
Acarahuazu	7	82	11	9	2	6	3	7	8	5	8	8	4	5	(22,1)	(7,4)
Arahuana	2	47	3	6	1	1	3	3	3	2	3	5	1	2	(30,0)	(31,1)
Boquichico	198	3 483	180	182	92	214	211	249	177	355	313	381	220	149	(24,9)	(21,8)
Carachama	17	272	13	28	6	5	7	7	11	16	11	21	14	12	(29,6)	(44,3)
Corvina	8	79	3	2	1	2	6	9	13	11	14	14	6	5	(27,9)	8,4
Chambira	1	43	2	1	1	1	2	6	7	6	11	12	3	2	181,9	24,2
Chio Chio	11	71	12	7	6	4	5	4	2	2	2	6	6	12	12,3	(2,5)
Fasaco	14	231	14	10	4	9	6	12	14	22	13	13	9	10	(32,3)	(41,6)
Gamitana	2	62	4	2	4	3	5	3	3	3	3	2	3	4	94,1	(36,8)
Huapeta	0	0	0	0	0	0	0	0	0	0	0	0	0	0	-	(50,0)
Insimiracu	1	9	1	1	0	0	2	1	1	0	1	0	1	1	8,0	(1,4)
Lisa	3	148	2	3	2	3	14	13	16	21	28	5	4	2	(35,7)	(23,7)
Leguia	0	24	2	4	3	1	2	1	1	1	0	3	2	1	293,3	(18,0)
Llambina	229	1 602	206	154	106	87	102	108	95	87	57	41	113	119	(47,8)	(20,4)
Maparate	20	270	17	15	9	10	13	15	13	14	21	15	16	23	14,6	(32,7)
Palometa	6	369	6	12	5	7	12	31	50	55	105	61	14	10	77,4	(0,7)
Paco	3	74	3	3	2	3	4	5	5	5	7	26	6	4	10,6	(2,5)
Paña	3	37	3	3	3	2	3	3	3	2	2	3	3	2	(28,4)	(11,7)
Paiche	0	56	0	0	4	5	4	6	5	5	10	1	0	0	-	(27,2)
Ractacara	97	689	98	103	48	39	42	39	39	28	41	26	59	53	(45,4)	(10,6)
Sabalo	8	64	5	2	6	17	28	56	18	13	5	3	7	2	(77,1)	150,1
Sardina	28	441	21	14	6	6	11	28	27	60	71	37	21	12	(57,4)	(28,6)
Shuyo	1	57	1	3	2	3	3	3	5	5	2	0	1	3	330,6	(46,5)
Tucunaré	3	59	4	11	1	2	3	3	6	5	5	4	2	4	30,4	(15,4)
Turushuqui	2	22	2	1	1	1	1	2	2	1	2	2	2	1	(42,1)	(26,2)
Yahuarachi	1	12	3	1	2	1	3	0	0	1	4	1	0	1	(48,3)	32,2
Yaraqui	10	43	5	2	0	2	22	4	0	0	0	2	4	2	(77,9)	1,2
Yulilla	15	228	19	16	19	14	11	11	8	14	14	10	17	21	36,1	(23,2)
Zúngaro Achara	0	4	0	0	0	0	0	0	0	0	0	0	0	0	-	(69,3)
Zúngaro Cunchimama	1	55	1	2	1	1	3	8	9	10	16	2	3	1	32,4	1,6
Zúngaro Doncella	10	247	6	10	8	7	9	22	29	34	43	16	11	9	(5,6)	(17,2)
Zúngaro Dorado	9	101	3	3	2	3	3	6	8	10	13	4	2	3	(70,9)	(40,2)
Zúngaro Manitoa	11	63	6	0	0	1	0	1	0	0	1	18	7	8	(31,2)	(30,7)
Zúngaro Pintadillo	0	0	0	0	0	0	0	0	0	0	0	0	0	0	-	-
Zúngaro Saltón	2	50	1	4	2	2	2	5	6	10	10	3	0	1	(22,9)	(9,6)
Zúngaro Tigre	6	76	2	3	2	1	3	2	6	15	15	5	7	4	(32,6)	(12,4)
Zúngaro	2	24	2	3	3	2	2	4	3	2	7	1	2	4	81,6	39,7
Otros	17	309	20	22	15	13	19	26	25	37	29	20	18	17	(1,4)	(15,4)
<b>PECES ORNAMENTALES 2/</b>	<b>823</b>	<b>9 755</b>	<b>799</b>	<b>812</b>	<b>626</b>	<b>624</b>	<b>640</b>	<b>763</b>	<b>714</b>	<b>555</b>	<b>781</b>	<b>626</b>	<b>644</b>	<b>665</b>	<b>(19,2)</b>	<b>(15,4)</b>
Mercado Interno	212	2 426	233	226	177	121	183	200	141	194	327	216	226	182	(14,2)	0,0
Mercado Externo	612	7 329	566	586	449	503	457	563	572	360	454	410	418	484	(20,9)	(20,6)

1/ Incluye fresco, salpreso y seco salado

2/ Miles de unidades

Fuente: Dirección Regional de Pesquería de Loreto

## Cuadro N° 08

## LORETO: PRODUCCIÓN DE MADERA ROLLIZA 2001 - 2002

(Metros cúbicos)

	Dic.	TOTAL 2001	2002											Var.% 2002/2001		
			Ene.	Feb.	Mar.	Abr.	May.	Jun.	Jul.	Ago.	Set.	Oct.	Nov.	Dic.	Dic.	Ene.-Dic.
<b>TOTAL</b>	<b>19 474</b>	<b>244 995</b>	<b>15 466</b>	<b>20 195</b>	<b>21 680</b>	<b>17 414</b>	<b>19 042</b>	<b>21 839</b>	<b>16 993</b>	<b>10 333</b>	<b>9 852</b>	<b>7 337</b>	<b>9 749</b>	<b>9 700</b>	<b>(50,2)</b>	<b>(26,7)</b>
Aguanillo	0	0	0	0	0	0	0	0	0	0	0	0	0	0	-	-
Alfaro	0	0	0	0	0	0	0	0	0	0	0	0	0	0	-	-
Almendra	0	0	0	0	0	0	0	0	0	0	0	0	0	0	-	-
Ana caspi	0	0	0	0	0	0	0	0	0	0	0	0	0	0	-	-
Andiroba	0	266	178	344	43	29	0	749	0	68	51	35	0	3	-	463,3
Añuje rumi	0	0	0	0	0	0	0	0	0	0	0	0	0	0	-	-
Azúcar Huayo	0	0	0	0	0	0	0	0	0	0	0	0	0	0	-	-
Brea caspi	0	9	0	0	0	0	0	0	0	0	0	0	0	0	-	(100,0)
Cachimbo caspi	0	0	0	0	0	0	0	0	0	0	0	0	0	0	-	-
Caoba	1 882	26 358	730	1 982	2 699	1 644	1 601	1 593	519	413	131	397	129	333	(82,3)	(53,8)
Capinuri	297	4 307	69	43	432	61	0	0	217	0	104	0	204	70	(76,4)	(72,2)
Capirona	278	5 702	964	865	612	0	0	0	0	0	0	0	0	0	(100,0)	(57,2)
Carahuasca	0	0	0	0	0	0	0	0	0	0	0	0	0	0	-	-
Catahua	463	3 168	46	176	89	30	106	33	139	0	0	0	49	0	(100,0)	(78,9)
Cedro	875	27 803	1 189	2 154	1 713	3 037	2 380	1 564	1 801	1 085	414	218	741	538	(38,6)	(39,5)
Chingonga	0	0	0	0	0	0	0	0	0	0	15	16	0	0	-	-
Copaiba	638	6 007	220	805	641	38	396	115	495	86	49	0	65	22	(96,6)	(51,2)
Cumala	5 400	52 974	5 095	8 521	8 509	8 036	9 988	10 834	6 176	4 904	5 030	3 178	2 997	4 163	(22,9)	46,2
Estoraque	0	0	0	0	9	0	0	0	0	0	0	0	0	4	-	-
Huangana casha	359	517	0	0	0	0	0	0	0	0	0	0	0	0	(100,0)	(100,0)
Huangana caspi	0	0	0	0	0	0	0	0	0	0	0	0	0	0	-	-
Huayruro	0	207	0	0	13	0	0	0	0	0	0	0	0	0	-	(93,7)
Higuerilla	0	280	0	0	0	0	0	0	0	0	0	0	0	0	-	(100,0)
Ishpingo	12	309	0	49	52	0	26	18	30	0	0	0	0	0	(100,0)	(43,2)
Lagarto caspi	131	2 479	254	203	120	26	138	73	135	109	28	109	20	103	(21,5)	(46,8)
Loco micuna	0	0	0	9	0	0	0	0	0	0	0	0	66	0	-	-
Lupuna	7 155	86 305	4 784	2 896	4 613	2 975	3 822	5 826	6 536	3 240	3 024	3 050	4 907	4 189	(41,4)	(42,2)
Machinga	0	0	0	0	0	0	0	0	0	0	0	0	0	0	-	-
Mari mari	0	187	0	0	0	0	0	0	0	0	11	0	0	0	-	(94,2)
Marupa	0	1 690	158	280	377	703	108	813	25	13	74	170	124	0	-	68,4
Moena	150	3 680	350	150	250	474	146	128	471	145	240	109	91	90	(39,9)	(28,1)
Pali sangre	749	749	0	0	0	0	0	0	0	0	0	0	0	0	(100,0)	(100,0)
Papelillo	0	8	0	0	0	0	0	0	0	0	0	0	9	0	-	9,7
Pashaco	82	306	0	33	0	0	87	7	0	19	0	0	42	0	(100,0)	(38,6)
Pumaquiro	0	38	0	0	0	0	0	0	0	0	0	0	0	0	-	(100,0)
Quillobordón	0	0	0	0	0	0	0	0	0	0	0	0	0	0	-	-
Quinilla	86	2 474	4	699	49	8	0	0	0	0	0	0	0	0	(100,0)	(69,3)
Requia	212	1 297	377	212	0	14	0	0	0	0	0	0	0	0	(100,0)	(53,6)
Ritari	0	0	0	0	0	0	0	0	0	0	0	0	0	0	-	-
Shihuahuaco	0	5 617	677	297	824	195	0	0	0	0	0	0	0	0	-	(64,5)
Shiringarana	0	44	0	0	0	0	0	0	0	0	45	0	6	0	-	16,5
Tornillo	551	8 821	349	328	600	131	244	84	446	158	454	0	187	126	(77,2)	(64,8)
Ubos	0	0	0	0	0	0	0	0	0	0	0	0	0	0	-	-
Utucuro	154	1 959	22	0	0	0	0	0	0	0	0	0	0	0	(100,0)	(98,9)
Violeta	0	9	0	122	37	0	0	0	1	92	150	55	31	20	-	5 506,6
Yacushapana	0	0	0	0	0	0	0	0	0	0	0	0	0	0	-	-
Otros	0	1 424	0	28	0	13	0	0	0	0	32	0	82	39	-	(86,3)

Fuente: Oficina Regional de Recursos Naturales de Loreto

**Cuadro N° 09**

**LORETO: PRODUCCIÓN DE MADERA ASERRADA 2001 - 2002**

**(Metros cúbicos)**

	Dic.	TOTAL 2001	2002												Var % 2002/2001	
			Ene.	Feb.	Mar.	Abr.	May.	Jun.	Jul.	Ago.	Set.	Oct.	Nov.	Dic.	Dic.	Ene.-Dic.
<b>TOTAL</b>	<b>6 799</b>	<b>63 710</b>	<b>2 562</b>	<b>7 056</b>	<b>2 888</b>	<b>2 471</b>	<b>6 970</b>	<b>6 906</b>	<b>5 062</b>	<b>9 588</b>	<b>2 580</b>	<b>7 208</b>	<b>1 249</b>	<b>6 732</b>	<b>(1,0)</b>	<b>(3,8)</b>
Almendra	12	12	8	7	11	10	15	20	23	26	18	0	0	0	(100,0)	1 033,8
Andiroba	0	158	0	7	0	104	0	6	0	23	11	28	16	10	-	29,5
Bolaina	0	0	0	0	0	0	0	0	0	0	0	0	0	0	-	-
Caoba	1 013	14 380	1 298	741	1 206	293	371	859	433	407	350	59	51	364	(64,1)	(55,3)
Capirona	0	0	16	0	0	0	0	0	0	0	0	0	0	0	-	-
Catahua	89	586	0	0	0	0	0	0	0	0	0	0	0	0	(100,0)	(100,0)
Cedro	518	9 456	332	688	791	558	578	1 087	765	650	1 072	320	457	514	(0,9)	(17,4)
Chingonga	0	0	0	0	0	0	0	0	0	0	0	13	0	0	-	-
Copaiba	145	932	242	56	51	32	99	86	340	106	213	39	0	16	(89,2)	37,3
Cumala	3 951	28 846	132	4 640	357	1 259	5 459	4 599	3 226	7 978	526	6 500	574	5 660	43,3	41,8
Estoraque	0	132	0	0	0	0	0	0	0	0	0	0	0	0	-	(99,9)
Higuerilla	92	295	37	38	33	36	31	28	32	20	0	0	14	9	(89,8)	(5,4)
Huayruro	0	0	0	0	0	0	0	0	0	0	0	0	0	0	-	-
Ishpingo	47	299	15	0	23	0	0	21	21	0	0	0	0	0	(100,0)	(73,0)
Lagarto caspi	153	471	85	59	26	22	38	0	3	0	121	0	50	48	(68,5)	(3,9)
Lupuna	0	0	0	0	0	0	0	0	0	0	0	0	1	0	-	-
Mari mari	45	268	8	5	8	13	10	8	11	9	7	0	11	8	(82,9)	(62,6)
Marupa	169	860	17	169	22	17	91	14	79	71	16	191	11	4	(97,8)	(18,2)
Moena	133	1 481	249	99	102	69	119	81	59	173	84	36	5	10	(92,4)	(26,8)
Pali sangre	0	0	0	0	0	0	0	0	0	0	0	0	0	0	-	-
Papelillo	16	34	0	0	0	0	0	0	0	0	0	0	0	0	(100,0)	(100,0)
Pumaquiro	0	0	0	0	0	0	0	0	0	0	0	0	0	0	-	-
Pashaco	42	278	20	15	13	17	50	19	10	23	11	0	30	6	(85,0)	(23,3)
Quillobordón	0	0	0	0	0	0	0	0	0	0	0	0	0	0	-	(100,0)
Ritari	0	0	0	0	0	0	0	0	0	0	0	0	0	0	-	-
Sachacasho	0	156	0	0	0	0	0	0	0	0	0	0	2	0	-	(98,5)
Tornillo	365	4 758	103	490	237	42	92	65	43	90	140	14	12	34	(90,8)	(71,4)
Violeta	8	300	0	40	6	0	18	12	16	13	12	9	13	50	495,1	(36,8)

Fuente: Oficina Regional de Recursos Naturales de Loreto

**Cuadro N° 10**

**LORETO: PRODUCCIÓN DE PETROLEO CRUDO 2001 - 2002**

**( Miles de barriles)**

	2001	TOTAL 2001	2002												Var % 2002/2001	
	Dic.		Ene.	Feb.	Mar.	Abr.	May.	Jun.	Jul.	Ago.	Set.	Oct.	Nov.	Dic.	Dic.	Ene.-Dic.
<b>TOTAL</b>	<b>2 032</b>	<b>22 179</b>	<b>2 017</b>	<b>1 825</b>	<b>1 985</b>	<b>1 893</b>	<b>1 915</b>	<b>1 811</b>	<b>1 861</b>	<b>1 926</b>	<b>1 835</b>	<b>1 909</b>	<b>1 873</b>	<b>1 909</b>	<b>(6,1)</b>	<b>2,6</b>
Lote 1 AB	1 132	12 919	1 151	1 070	1 169	1 120	1 134	1 077	1 120	1 187	1 115	1 171	1 162	1 205	6,5	5,9
Lote 8	900	9 261	866	755	816	772	781	734	741	739	720	738	711	704	(21,8)	(2,0)

Fuente: Perú-Petro S.A.

**Cuadro N° 11**

**LORETO: ÍNDICE DE VOLÚMEN FÍSICO DE LA PRODUCCIÓN INDUSTRIAL DE IQUITOS 1/**

C I I U	2001	Ene.-Dic.	2002												Ene.-Dic.	Var % 2002/2001	
	Dic.	2001	Ene.	Feb.	Mar.	Abr.	May.	Jun.	Jul	Ago.	Set.	Oct.	Nov.	Dic.	2002	Dic	Ene.-Dic.
<b>TOTAL</b>	<b>94,0</b>	<b>117,4</b>	<b>122,2</b>	<b>130,8</b>	<b>115,4</b>	<b>135,7</b>	<b>135,5</b>	<b>134,4</b>	<b>130,9</b>	<b>154,0</b>	<b>137,9</b>	<b>122,2</b>	<b>109,1</b>	<b>120,1</b>	<b>128,1</b>	<b>27,8</b>	<b>9,1</b>
1511 -Embutidos de Chanco	86,0	81,7	84,8	69,2	74,0	90,9	106,8	85,6	95,5	82,0	69,0	85,5	82,7	67,2	82,9	(21,9)	1,5
1513 -Conservas de palmito	76,1	77,6	52,6	51,4	75,2	58,0	0,0	0,0	0,2	0,0	0,0	0,0	0,0	0,0	47,5	(100,0)	(38,8)
1520 -Productos lácteos	125,9	121,4	116,1	116,9	128,1	107,5	135,1	134,8	145,0	145,0	143,3	144,0	131,1	124,3	131,2	(1,3)	8,1
1531 -Pilado de arroz	318,1	224,4	260,6	95,4	39,0	0,0	35,8	61,5	0,0	0,0	0,0	209,0	233,2	194,7	141,1	(38,8)	(37,1)
1533 -Alimentos para animales	112,9	107,1	108,0	113,7	98,6	117,6	127,3	105,7	92,5	95,2	91,7	94,4	97,4	97,0	103,3	(14,1)	(3,5)
1541 -Productos de panadería	107,5	75,4	57,8	55,9	58,0	53,2	61,5	79,7	66,0	59,2	63,3	62,7	67,1	90,0	64,6	(16,3)	(14,3)
1554 -Bebidas gaseosas	58,5	56,3	64,1	52,7	53,7	56,7	60,9	56,0	57,1	69,9	59,2	66,0	50,9	60,8	59,2	3,9	5,2
2110 -Aserrado de madera	144,4	228,4	328,8	465,3	350,0	417,0	384,2	409,8	367,1	421,0	384,8	352,6	285,0	188,4	350,1	30,5	53,3
2021 -Triplay y láminas	94,3	121,9	100,6	74,4	79,3	112,5	108,3	109,3	132,9	144,0	92,5	88,5	108,5	119,4	105,8	26,6	(13,2)
2212 -Periódicos	374,2	367,8	377,1	339,6	374,2	364,7	361,6	377,3	377,3	361,4	361,4	377,3	364,7	374,2	402,5	0,0	9,4
2221 -Impresión	19,0	46,9	28,6	41,4	30,7	20,7	24,4	16,9	40,5	27,6	37,2	86,9	23,9	39,0	34,6	105,3	(26,2)
2330 -Refinación de petróleo	133,1	131,8	133,4	152,9	173,1	142,6	152,2	68,8	146,9	168,4	142,4	132,5	134,6	145,1	141,1	9,0	7,1
2411 - Oxígeno industrial	157,9	139,7	139,3	151,3	146,6	147,3	168,8	142,7	145,9	169,7	166,7	157,6	163,8	161,2	155,1	2,1	11,0
2693 -Ladrillos	49,4	54,9	62,8	84,9	73,8	75,4	58,6	72,3	67,0	69,7	71,0	56,5	43,9	73,9	67,5	49,6	23,0
2899 -Acc. lanchas y mallas matalicas	267,7	93,8	19,4	98,1	57,1	81,2	217,3	285,1	166,0	355,4	239,3	377,3	379,6	324,2	219,6	21,1	134,1
2911 -Motores	46,8	143,4	119,5	164,0	137,2	214,6	234,4	245,8	130,3	239,9	328,3	152,7	114,4	309,5	196,0	561,3	36,7
2912 -Bombas	62,9	101,0	106,3	71,9	58,2	65,5	68,7	100,1	106,9	139,9	103,2	95,5	55,7	67,6	86,3	7,5	(14,6)
3000 -Maquinaria informática	32,5	41,9	64,9	43,3	64,9	54,1	21,6	21,6	21,6	10,8	32,5	21,6	21,6	10,8	32,5	(66,8)	(22,4)

Fuente: Dirección Regional de Industrias - Encuesta a Empresas Industriales

1 / Preliminar

**Cuadro N° 12**

**LORETO: ARRIBOS Y PERNOCTACIONES A LOS ESTABLECIMIENTOS DE HOSPEDAJE DE IQUITOS 1/**

**(Número)**

	2001	TOTAL 2001	2002												Var % 2002/2001	
	Dic.		Ene.	Feb.	Mar.	Abr.	May.	Jun.	Jul.	Ago.	Set.	Oct.	Nov.	Dic.	Dic.	Ene.-Dic.
<b>ARRIBOS</b>	<b>7 013</b>	<b>96 380</b>	<b>7 460</b>	<b>7 333</b>	<b>8 808</b>	<b>7 134</b>	<b>7 741</b>	<b>8 952</b>	<b>9 780</b>	<b>9 066</b>	<b>6 743</b>	<b>8 108</b>	<b>8 959</b>	<b>6 906</b>	<b>(1,5)</b>	<b>0,6</b>
Nacionales	5 166	66 672	5 366	5 250	5 761	4 971	5 343	6 530	6 770	5 873	5 119	5 831	6 454	5 073	(1,8)	2,5
Extranjeros	1 847	29 708	2 094	2 083	3 047	2 163	2 398	2 422	3 010	3 193	1 624	2 277	2 505	1 833	(0,8)	(3,6)
<b>PERNOCTACIONES</b>	<b>13 288</b>	<b>177 733</b>	<b>14 036</b>	<b>14 297</b>	<b>17 047</b>	<b>13 916</b>	<b>15 518</b>	<b>16 449</b>	<b>17 111</b>	<b>16 705</b>	<b>12 837</b>	<b>14 863</b>	<b>15 793</b>	<b>12 686</b>	<b>(4,5)</b>	<b>2,0</b>
Nacionales	10 033	120 177	10 057	10 280	11 163	9 654	10 889	11 485	10 562	10 410	9 760	10 463	11 065	9 481	(5,5)	4,2
Extranjeros	3 255	57 556	3 979	4 017	5 884	4 262	4 629	4 964	6 549	6 295	3 077	4 400	4 728	3 205	(1,5)	(2,7)

Fuente: Dirección Regional de Turismo de Loreto

1/ Preliminar



**Cuadro N° 13**

**IQUITOS : ABASTECIMIENTO DE PRODUCTOS A TRAVES DEL PUERTO FLUVIAL 2001 - 2002**

(Toneladas métricas brutas)

	2001	TOTAL	2002												Var % 2002/2001	
	Dic.	2001	Ene.	Feb.	Mar.	Abr.	May.	Jun.	Jul.	Ago.	Set.	Oct.	Nov.	Dic.	Dic.	Ene.-Dic.
<b>TOTAL</b>	<b>15 698</b>	<b>196 484</b>	<b>14 828</b>	<b>28 159</b>	<b>17 446</b>	<b>25 026</b>	<b>21 672</b>	<b>21 961</b>	<b>18 789</b>	<b>14 524</b>	<b>20 549</b>	<b>18 638</b>	<b>26 861</b>	<b>18 744</b>	<b>19,4</b>	<b>25,8</b>
Arroz	1 117	17 896	1 572	1 825	1 460	1 886	1 973	1 529	1 223	1 506	2 497	784	1 471	1 350	20,8	6,6
Azúcar	313	13 018	328	700	1 827	1 347	101	791	460	853	1 656	1 799	598	3 315	959,7	5,8
Maíz	1 204	12 818	760	819	575	1 465	3 055	903	1 144	1 133	1 786	658	828	874	(27,4)	9,2
Harina de trigo para panif.	140	3 171	143	443	419	363	293	520	2 118	461	963	261	466	275	97,1	112,1
Harina de trigo industrial	0	1 330	20	0	0	28	0	0	66	0	0	69	29	297	-	(61,7)
Harina de pescado	0	516	0	6	13	21	108	57	51	36	7	45	59	20	-	(18,0)
Harina de soya	204	1 656	273	137	268	162	373	272	202	473	318	232	176	0	(100,0)	74,1
Otros alimentos balanc.	270	4 453	314	234	395	711	283	389	818	486	302	438	328	313	16,1	12,5
Cemento	4 342	62 080	2 584	13 913	3 019	9 803	4 252	10 233	4 022	1 736	3 348	6 269	1 999	4 956	14,1	6,5
Productos agrícolas	728	7 881	503	457	502	486	661	827	913	860	548	633	696	744	2,2	(0,7)
Urea	0	168	0	15	20	0	24	20	0	25	0	22	0	0	-	(25,1)
Huevos	67	1 021	61	77	45	66	84	59	41	91	82	59	44	71	6,9	(23,7)
Gas	110	1 068	54	50	56	48	123	77	108	194	144	292	119	320	189,5	48,4
Sal	212	5 059	236	363	394	295	565	480	460	304	454	336	215	192	(9,2)	(15,2)
Otros	6 992	64 348	7 980	9 120	8 453	8 345	9 777	5 805	7 164	6 366	8 446	6 741	19 834	6 017	(13,9)	61,7

Fuente : Información Comercial

## Cuadro N° 16

## LORETO: ADUANA IQUITOS EXPORTACIONES FOB POR GRUPO DE PRODUCTOS 2001 - 2002

(Miles de U.\$ dólares)

	2001	TOTAL 2001	2002												Var.2002/2001	
	Dic.		Ene.	Feb.	Mar.	Abr.	May.	Jun.	Jul.	Ago.	Set.	Oct.	Nov.	Dic.	Dic.	Ene.-Dic.
<b>TOTAL EXPORTACIONES</b>	<b>2 589</b>	<b>21 300</b>	<b>341</b>	<b>2 632</b>	<b>887</b>	<b>2 926</b>	<b>564</b>	<b>3 728</b>	<b>783</b>	<b>3 224</b>	<b>1 209</b>	<b>2 487</b>	<b>255</b>	<b>2 235</b>	<b>(13,7)</b>	<b>(0,1)</b>
<b>1. Productos tradicionales</b>	<b>422</b>	<b>6 181</b>	<b>167</b>	<b>618</b>	<b>771</b>	<b>374</b>	<b>395</b>	<b>857</b>	<b>656</b>	<b>628</b>	<b>1 062</b>	<b>0</b>	<b>0</b>	<b>0</b>	<b>(100,0)</b>	<b>(10,6)</b>
Combustibles	422	6 181	167	618	771	374	395	857	656	628	1 062	0	0	0	(100,0)	(10,6)
<b>2. Productos no tradicionales</b>	<b>2 096</b>	<b>13 381</b>	<b>168</b>	<b>1 961</b>	<b>86</b>	<b>2 486</b>	<b>126</b>	<b>2 646</b>	<b>75</b>	<b>2 421</b>	<b>106</b>	<b>2 390</b>	<b>191</b>	<b>2 199</b>	<b>4,9</b>	<b>11,0</b>
<b>Forestales</b>	<b>1 843</b>	<b>10 653</b>	<b>0</b>	<b>1 827</b>	<b>0</b>	<b>2 312</b>	<b>0</b>	<b>2 553</b>	<b>0</b>	<b>2 351</b>	<b>0</b>	<b>2 272</b>	<b>0</b>	<b>1 877</b>	-	<b>23,8</b>
Madera aserrada	1 699	7 929	0	1 642	0	2 046	0	2 320	0	1 924	0	1 880	0	1 711	-	45,3
Madera laminada	144	1 840	0	185	0	266	0	233	0	344	0	235	0	124	-	(24,6)
Triplay	0	884	0	0	0	0	0	0	0	83	0	157	0	42	-	(68,1)
<b>Pesqueros</b>	<b>126</b>	<b>1 301</b>	<b>138</b>	<b>120</b>	<b>78</b>	<b>130</b>	<b>110</b>	<b>78</b>	<b>69</b>	<b>55</b>	<b>90</b>	<b>101</b>	<b>191</b>	<b>248</b>	<b>96,8</b>	<b>8,2</b>
Peces ornamentales	126	1 301	138	120	78	130	110	78	69	55	90	101	191	248	96,8	8,2
<b>Agropecuarios</b>	<b>94</b>	<b>1 126</b>	<b>0</b>	<b>0</b>	<b>0</b>	<b>0</b>	<b>0</b>	<b>0</b>	<b>0</b>	<b>0</b>	<b>0</b>	<b>0</b>	<b>0</b>	<b>0</b>	<b>(100,0)</b>	<b>(100,0)</b>
Semillas de Pijuayo	0	358	0	0	0	0	0	0	0	0	0	0	0	0	-	(100,0)
Conservas de Palmito	94	768	0	0	0	0	0	0	0	0	0	0	0	0	-	(100,0)
<b>Otros</b>	<b>33</b>	<b>301</b>	<b>30</b>	<b>14</b>	<b>8</b>	<b>44</b>	<b>16</b>	<b>15</b>	<b>6</b>	<b>15</b>	<b>16</b>	<b>17</b>	<b>0</b>	<b>74</b>	<b>124,2</b>	<b>(15,3)</b>
<b>3 Resto</b>	<b>71</b>	<b>1 738</b>	<b>6</b>	<b>53</b>	<b>30</b>	<b>66</b>	<b>43</b>	<b>225</b>	<b>52</b>	<b>175</b>	<b>41</b>	<b>97</b>	<b>64</b>	<b>36</b>	<b>(49,3)</b>	<b>(48,9)</b>

Fuente: BCR - Oficina Principal Lima

**Cuadro N° 17**

**LORETO: ADUANA IQUITOS IMPORTACIONES FOB SEGÚN USO O DESTINO ECONÓMICO 2001 - 2002**

(Miles de Dólares)

	2001 Dic.	TOTAL 2001	2002												Var.% 2002/2001	
			Ene.	Feb.	Mar.	Abr.	May.	Jun.	Jul.	Ago.	Set.	Oct.	Nov.	Dic.	Dic.	Ene.-Dic.
<b>TOTAL IMPORTACIONES</b>	<b>6 945</b>	<b>66 078</b>	<b>10 775</b>	<b>20 259</b>	<b>9 570</b>	<b>9 667</b>	<b>4 925</b>	<b>6 123</b>	<b>2 596</b>	<b>4 362</b>	<b>1 463</b>	<b>4 326</b>	<b>1 177</b>	<b>30 957</b>	<b>345,7</b>	<b>60,7</b>
<b>BIENES DE CONSUMO</b>	<b>98</b>	<b>8 289</b>	<b>10</b>	<b>390</b>	<b>708</b>	<b>485</b>	<b>288</b>	<b>253</b>	<b>642</b>	<b>68</b>	<b>200</b>	<b>549</b>	<b>100</b>	<b>1 051</b>	<b>972,4</b>	<b>(42,8)</b>
Bienes no duraderos	21	4 481	2	240	675	443	241	189	432	35	176	527	84	986	4 595,2	(10,1)
Bienes duraderos	77	3 808	8	150	33	42	47	64	210	33	24	22	16	65	(15,6)	(81,3)
<b>MATERIAS PRIMAS E INSUMOS</b>	<b>466</b>	<b>13 381</b>	<b>318</b>	<b>4 496</b>	<b>380</b>	<b>1 660</b>	<b>582</b>	<b>2 271</b>	<b>807</b>	<b>2 288</b>	<b>425</b>	<b>1 590</b>	<b>330</b>	<b>772</b>	<b>65,7</b>	<b>19,0</b>
Combustibles-lubricantes	14	243	0	102	3	9	3	1	0	4	3	0	0	18	28,6	(41,2)
Materias para agricultura	4	104	0	227	0	8	1	18	34	14	0	26	26	0	(100,0)	240,4
Materias para industria	448	13 034	318	4 167	377	1 643	578	2 252	773	2 270	422	1 564	304	754	68,3	18,3
<b>BIENES DE CAPITAL</b>	<b>6 381</b>	<b>44 408</b>	<b>10 447</b>	<b>15 373</b>	<b>8 482</b>	<b>7 522</b>	<b>4 055</b>	<b>3 599</b>	<b>1 147</b>	<b>2 006</b>	<b>838</b>	<b>2 187</b>	<b>747</b>	<b>29 134</b>	<b>356,6</b>	<b>92,6</b>
Materiales de construcción	3 009	15 492	9 175	8 712	5 771	4 404	1 372	648	195	65	19	515	8	492	(83,6)	102,5
Bienes para la agricultura	4	356	0	19	53	0	1	17	0	0	11	0	0	0	(100,0)	(71,6)
Bienes para la industria	2 905	22 672	1 111	5 851	2 358	2 646	2 093	2 258	593	1 463	493	1 310	478	27 652	851,9	113,1
Equipos de transporte	463	5 888	161	791	300	472	589	676	359	478	315	362	261	990	113,8	(2,3)

Fuente: BCR - Oficina Principal Lima

**Cuadro N° 18**

**LORETO: RECAUDACIÓN TRIBUTARIA 2001 - 2002**

( Miles de Nuevos Soles)

	2001	TOTAL 2001	2002												Var.% 2002/2001	
	Dic.		Ene.	Feb.	Mar.	Abr.	May.	Jun.	Jul.	Ago.	Set.	Oct.	Nov.	Dic.	Dic.	Ene.-Dic.
<b>TOTAL RECAUDACIÓN</b>	<b>7 242</b>	<b>103 877</b>	<b>18 619</b>	<b>21 306</b>	<b>12 673</b>	<b>11 716</b>	<b>9 797</b>	<b>7 931</b>	<b>6 533</b>	<b>10 915</b>	<b>8 942</b>	<b>8 709</b>	<b>8 953</b>	<b>28 163</b>	<b>288,9</b>	<b>48,5</b>
<b>INGRESOS TRIBUTARIOS</b>	<b>7 114</b>	<b>102 674</b>	<b>18 423</b>	<b>21 243</b>	<b>12 574</b>	<b>11 638</b>	<b>9 749</b>	<b>7 798</b>	<b>6 257</b>	<b>9 684</b>	<b>8 839</b>	<b>8 529</b>	<b>8 869</b>	<b>28 020</b>	<b>293,9</b>	<b>47,7</b>
Impuesto a la Renta	3 478	47 201	4 237	2 986	3 477	6 502	3 843	3 599	3 353	3 438	5 197	3 959	4 249	4 012	15,4	3,5
Imp. a las importaciones	110	6 420	3 887	5 218	602	505	531	653	328	1 682	434	532	787	1 846	1 578,2	164,9
Imp. General a las Ventas 1/	2 523	33 652	9 138	12 258	7 545	3 732	4 331	2 439	1 609	3 551	2 072	2 967	2 878	21 190	739,9	119,0
Imp. Selectivo al Consumo	322	4 336	438	180	249	286	304	261	244	280	291	313	249	204	(36,6)	(23,9)
Otros ingresos tributarios	681	11 065	723	601	701	613	740	846	723	733	845	758	706	768	12,8	(20,9)
<b>INGRESOS NO TRIBUTARIOS</b>	<b>128</b>	<b>1 203</b>	<b>196</b>	<b>63</b>	<b>99</b>	<b>78</b>	<b>48</b>	<b>133</b>	<b>276</b>	<b>1 231</b>	<b>103</b>	<b>180</b>	<b>84</b>	<b>143</b>	<b>11,7</b>	<b>119,0</b>

Fuente: SUNAT, SUNAD.

1/ Incluye el IGV a las importaciones y el IPM

**CUADRO N° 19**

**LORETO: DEPÓSITOS DEL SISTEMA FINANCIERO POR ENTIDAD 2001 - 2002**

(Saldos en Miles de Nuevos Soles)

	2001	2002											Var. %		
	Dic.	Ene	Feb.	Mar.	Abr.	May.	Jun.	Jul.	Ago.	Set.	Oct.	Nov.	Dic.	Mes	Anual
<b>TOTAL SISTEMA FINANCIERO LORETO</b>	<b>228 841</b>	<b>222 564</b>	<b>225 248</b>	<b>226 883</b>	<b>228 819</b>	<b>244 662</b>	<b>233 107</b>	<b>249 675</b>	<b>251 710</b>	<b>252 711</b>	<b>256 241</b>	<b>251 495</b>	<b>253 215</b>	<b>0,7</b>	<b>10,7</b>
<b>A. SISTEMA BANCARIO LORETO</b>	<b>208 968</b>	<b>202 317</b>	<b>204 391</b>	<b>204 580</b>	<b>205 359</b>	<b>219 682</b>	<b>205 703</b>	<b>220 365</b>	<b>221 220</b>	<b>221 026</b>	<b>224 899</b>	<b>218 398</b>	<b>219 209</b>	<b>0,4</b>	<b>4,9</b>
<b>A1. IQUITOS:</b>	<b>195 737</b>	<b>189 549</b>	<b>191 442</b>	<b>191 453</b>	<b>192 928</b>	<b>206 490</b>	<b>192 124</b>	<b>207 536</b>	<b>208 424</b>	<b>207 680</b>	<b>212 853</b>	<b>205 336</b>	<b>207 974</b>	<b>1,3</b>	<b>6,3</b>
Continental	60 459	59 027	56 951	57 130	56 411	57 352	57 211	56 628	57 710	56 747	57 486	56 342	58 003	2,9	(4,1)
Crédito	62 585	59 251	65 398	61 159	59 594	60 390	59 597	66 453	65 704	71 128	74 384	68 869	68 541	(0,5)	9,5
Interbank	32 901	33 458	31 384	31 504	33 707	38 661	39 365	40 743	43 124	42 959	45 197	44 239	46 787	5,8	42,2
Wiese Sudameris	38 117	35 834	35 870	39 766	41 377	47 835	33 970	41 997	40 339	35 532	34 411	34 557	33 312	(3,6)	(12,6)
Trabajo	1 462	1 769	1 717	1 622	1 574	1 605	1 606	1 420	1 387	1 123	1 100	1 187	1 167	(1,7)	(20,2)
Nación	213	209	122	272	265	648	376	296	160	191	275	143	164	14,5	(23,1)
<b>A2. YURIMAGUAS:</b>	<b>13 231</b>	<b>12 768</b>	<b>12 949</b>	<b>13 128</b>	<b>12 431</b>	<b>13 192</b>	<b>13 579</b>	<b>12 829</b>	<b>12 796</b>	<b>13 346</b>	<b>12 046</b>	<b>13 062</b>	<b>11 235</b>	<b>(14,0)</b>	<b>(15,1)</b>
Continental	9 240	8 812	8 665	8 817	7 856	8 869	8 611	8 806	8 875	8 875	8 741	9 277	9 077	(2,2)	(1,8)
Crédito	3 991	3 956	4 284	4 311	4 575	4 323	4 967	4 022	3 920	4 471	3 304	3 784	2 158	(43,0)	(45,9)
Trabajo	0	1	1	1	1	1	1	1	1	1	1	1	1	-	-
<b>B. SISTEMA NO BANCARIO LORETO</b>	<b>19 873</b>	<b>20 247</b>	<b>20 857</b>	<b>22 302</b>	<b>23 461</b>	<b>24 980</b>	<b>27 404</b>	<b>29 310</b>	<b>30 490</b>	<b>31 685</b>	<b>31 342</b>	<b>33 097</b>	<b>34 006</b>	<b>2,7</b>	<b>71,1</b>
<b>B1. IQUITOS:</b>	<b>17 480</b>	<b>17 816</b>	<b>18 351</b>	<b>19 857</b>	<b>20 882</b>	<b>22 174</b>	<b>24 389</b>	<b>26 023</b>	<b>27 203</b>	<b>28 274</b>	<b>28 155</b>	<b>29 739</b>	<b>30 620</b>	<b>3,0</b>	<b>75,2</b>
C.M.A.C. Maynas*	17 480	17 816	18 351	19 857	20 882	22 174	24 363	25 990	27 163	28 229	28 105	29 682	30 553	2,9	74,8
Financiera Solución	0	0	0	0	0	0	26	33	40	45	50	57	67	17,5	-
<b>B2. YURIMAGUAS:</b>	<b>2 394</b>	<b>2 431</b>	<b>2 506</b>	<b>2 445</b>	<b>2 579</b>	<b>2 806</b>	<b>3 015</b>	<b>3 287</b>	<b>3 287</b>	<b>3 411</b>	<b>3 188</b>	<b>3 358</b>	<b>3 386</b>	<b>0,8</b>	<b>41,5</b>
C.R.A.C. San Martín	2 394	2 431	2 506	2 445	2 579	2 806	3 015	3 287	3 287	3 411	3 188	3 358	3 386	0,8	41,5

Fuente: Instituciones del Sistema Financiero

\* No incluye oficinas de Huánuco y Pucallpa

**CUADRO N° 20**

**LORETO: DEPÓSITOS DEL SISTEMA FINANCIERO, POR MODALIDAD DE DEPÓSITOS 2001 - 2002**

(Saldos en Miles de Nuevos Soles)

	2001	2002											Var. %		
	Dic.	Ene	Feb.	Mar.	Abr.	May.	Jun.	Jul.	Ago.	Set.	Oct.	Nov.	Dic.	Mes	Anual
<b>TOTAL DEPÓSITOS</b>	<b><u>228 841</u></b>	<b><u>222 564</u></b>	<b><u>225 248</u></b>	<b><u>226 883</u></b>	<b><u>228 820</u></b>	<b><u>244 662</u></b>	<b><u>233 107</u></b>	<b><u>249 675</u></b>	<b><u>251 710</u></b>	<b><u>252 711</u></b>	<b><u>256 241</u></b>	<b><u>251 495</u></b>	<b><u>253 215</u></b>	<b><u>0,7</u></b>	<b><u>10,7</u></b>
<b>A. DEPÓSITOS A LA VISTA</b>	<b><u>35 546</u></b>	<b><u>41 727</u></b>	<b><u>43 690</u></b>	<b><u>46 241</u></b>	<b><u>47 427</u></b>	<b><u>66 256</u></b>	<b><u>50 883</u></b>	<b><u>61 083</u></b>	<b><u>61 843</u></b>	<b><u>63 813</u></b>	<b><u>68 370</u></b>	<b><u>63 474</u></b>	<b><u>66 978</u></b>	<b><u>5,5</u></b>	<b><u>88,4</u></b>
Empresas Bancarias	34 229	41 278	43 226	45 663	46 989	65 300	49 981	60 025	60 875	62 720	67 173	62 386	66 641	6,8	94,7
Empresas No Bancarias	1 104	240	342	306	172	309	526	762	808	902	922	945	173	(81,7)	(84,3)
Banco de la Nación	213	209	122	272	265	648	376	296	160	191	275	143	164	14,5	(23,1)
<b>B. DEPÓSITOS DE AHORRO</b>	<b><u>73 580</u></b>	<b><u>80 216</u></b>	<b><u>77 631</u></b>	<b><u>69 217</u></b>	<b><u>69 072</u></b>	<b><u>72 411</u></b>	<b><u>72 218</u></b>	<b><u>76 813</u></b>	<b><u>78 835</u></b>	<b><u>82 829</u></b>	<b><u>84 482</u></b>	<b><u>84 559</u></b>	<b><u>80 895</u></b>	<b><u>(4,3)</u></b>	<b><u>9,9</u></b>
Empresas Bancarias	67 446	72 709	70 270	61 961	61 352	64 312	63 500	67 072	69 138	72 214	74 512	74 534	69 815	(6,3)	3,5
Empresas No Bancarias	6 134	7 507	7 361	7 256	7 720	8 099	8 719	9 741	9 697	10 616	9 970	10 024	11 080	10,5	80,6
<b>C. DEPÓSITOS A PLAZO</b>	<b><u>119 714</u></b>	<b><u>100 621</u></b>	<b><u>103 927</u></b>	<b><u>111 425</u></b>	<b><u>112 321</u></b>	<b><u>105 995</u></b>	<b><u>110 006</u></b>	<b><u>111 779</u></b>	<b><u>111 032</u></b>	<b><u>106 068</u></b>	<b><u>103 389</u></b>	<b><u>103 462</u></b>	<b><u>105 341</u></b>	<b><u>1,8</u></b>	<b><u>(12,0)</u></b>
Empresas Bancarias	107 079	88 121	90 773	96 686	96 753	89 423	91 846	92 972	91 047	85 901	82 938	81 335	82 589	1,5	(22,9)
Empresas No Bancarias	12 635	12 500	13 154	14 740	15 569	16 572	18 160	18 807	19 985	20 167	20 451	22 127	22 753	2,8	80,1

Fuente: Instituciones del Sistema Financiero

**CUADRO N° 21**

**LORETO: DEPÓSITOS DEL SISTEMA FINANCIERO, POR TIPO Y DENOMINACIÓN 2001 - 2002**

	2001	2002												Var. %	
	Dic.	Ene	Feb.	Mar.	Abr.	May.	Jun.	Jul.	Ago.	Set.	Oct.	Nov.	Dic.	Mes	Anual
<b><u>TOTAL DEPÓSITOS</u></b>	<b><u>228 841</u></b>	<b><u>222 564</u></b>	<b><u>225 248</u></b>	<b><u>226 883</u></b>	<b><u>228 820</u></b>	<b><u>244 662</u></b>	<b><u>233 107</u></b>	<b><u>249 675</u></b>	<b><u>251 710</u></b>	<b><u>252 711</u></b>	<b><u>256 241</u></b>	<b><u>251 495</u></b>	<b><u>253 215</u></b>	<b><u>0,7</u></b>	<b><u>10,7</u></b>
<b><u>A. MONEDA NACIONAL</u></b>	<b><u>87 540</u></b>	<b><u>80 704</u></b>	<b><u>78 344</u></b>	<b><u>80 448</u></b>	<b><u>83 837</u></b>	<b><u>82 643</u></b>	<b><u>86 931</u></b>	<b><u>95 384</u></b>	<b><u>92 543</u></b>	<b><u>92 705</u></b>	<b><u>91 905</u></b>	<b><u>93 023</u></b>	<b><u>93 859</u></b>	<b><u>0,9</u></b>	<b><u>7,2</u></b>
Depósitos Vista	20 342	21 402	21 724	25 288	26 516	28 962	30 583	35 683	35 924	38 891	38 784	38 286	41 047	7,2	101,8
Depósitos de Ahorro	32 471	37 891	35 594	26 352	28 034	29 147	29 256	32 490	31 524	34 589	35 459	35 831	33 089	(7,7)	1,9
Depósitos a Plazo	34 726	21 411	21 027	28 808	29 287	24 533	27 092	27 211	25 096	19 226	17 662	18 906	19 723	4,3	(43,2)
<b><u>B. MONEDA EXTRANJERA</u></b>	<b><u>141 301</u></b>	<b><u>141 860</u></b>	<b><u>146 904</u></b>	<b><u>146 436</u></b>	<b><u>144 983</u></b>	<b><u>162 019</u></b>	<b><u>146 176</u></b>	<b><u>154 291</u></b>	<b><u>159 167</u></b>	<b><u>160 005</u></b>	<b><u>164 336</u></b>	<b><u>158 472</u></b>	<b><u>159 355</u></b>	<b><u>0,6</u></b>	<b><u>12,8</u></b>
Depósitos Vista	15 204	20 325	21 967	20 952	20 911	37 294	20 300	25 399	25 920	24 923	29 585	25 188	25 931	2,9	70,6
Depósitos de Ahorro	41 109	42 325	42 037	42 865	41 038	43 264	42 962	44 324	47 311	48 240	49 024	48 727	47 806	(1,9)	16,3
Depósitos a Plazo	84 988	79 210	82 900	82 618	83 035	81 462	82 914	84 568	85 937	86 843	85 727	84 557	85 618	1,3	0,7

Fuente: Instituciones del Sistema Financiero

**CUADRO N° 22**  
**LORETO: COLOCACIONES DEL SISTEMA FINANCIERO 2001 - 2002**  
**(Saldos en Miles de Nuevos Soles)**

	2001	2002												Var. %	
	Dic.	Ene	Feb.	Mar.	Abr.	May.	Jun.	Jul.	Ago.	Set.	Oct.	Nov.	Dic.	Mes	Annual
<b>TOTAL SISTEMA FINANCIERO LORETO</b>	<b>214 060</b>	<b>216 512</b>	<b>199 023</b>	<b>199 542</b>	<b>194 833</b>	<b>195 003</b>	<b>187 325</b>	<b>187 655</b>	<b>205 177</b>	<b>163 844</b>	<b>168 408</b>	<b>169 196</b>	<b>171 141</b>	<b>1,1</b>	<b>(20,0)</b>
<b>A. SISTEMA BANCARIO LORETO</b>	<b>182 911</b>	<b>184 620</b>	<b>171 812</b>	<b>171 224</b>	<b>165 186</b>	<b>164 359</b>	<b>154 761</b>	<b>154 052</b>	<b>169 695</b>	<b>127 428</b>	<b>129 616</b>	<b>128 065</b>	<b>128 794</b>	<b>0,6</b>	<b>(29,6)</b>
<b>A1. IQUITOS:</b>	<b>174 774</b>	<b>176 318</b>	<b>163 358</b>	<b>162 700</b>	<b>156 902</b>	<b>156 073</b>	<b>146 368</b>	<b>145 355</b>	<b>161 052</b>	<b>118 780</b>	<b>121 254</b>	<b>119 999</b>	<b>120 619</b>	<b>0,5</b>	<b>(31,0)</b>
Continental	35 743	37 536	36 332	35 888	34 818	36 092	36 422	36 213	35 360	35 125	36 684	36 896	36 983	0,2	3,5
Crédito	23 458	24 355	23 296	22 780	20 732	18 392	20 226	19 484	28 414	27 774	27 476	25 997	26 206	0,8	11,7
Interbank	18 744	16 884	17 821	16 876	16 240	17 333	19 519	20 227	21 308	21 975	22 133	21 900	22 287	1,8	18,9
Wiese Sudameris	79 534	80 079	68 220	69 205	66 732	65 727	50 671	50 547	57 357	15 104	15 520	15 111	14 280	(5,5)	(82,0)
Trabajo	16 643	16 872	17 147	17 470	17 975	18 185	18 961	18 406	18 256	18 540	19 295	20 031	20 862	4,1	25,3
Nación	652	592	542	480	407	344	569	478	357	262	146	64	1	(99,0)	(99,9)
<b>A2. YURIMAGUAS:</b>	<b>8 138</b>	<b>8 301</b>	<b>8 454</b>	<b>8 524</b>	<b>8 283</b>	<b>8 287</b>	<b>8 393</b>	<b>8 698</b>	<b>8 643</b>	<b>8 648</b>	<b>8 362</b>	<b>8 066</b>	<b>8 175</b>	<b>1,4</b>	<b>0,5</b>
Continental	5 152	4 916	5 101	5 074	5 097	5 097	5 103	5 300	5 327	5 327	5 502	5 633	5 725	1,6	11,1
Crédito	2 985	2 936	2 905	3 001	2 737	2 741	2 841	2 949	2 867	2 872	2 412	1 984	2 001	0,9	(33,0)
Trabajo Yurimaguas	0	449	449	449	449	449	449	449	449	449	449	449	449	-	-
<b>B. SISTEMA NO BANCARIO LORETO</b>	<b>31 148</b>	<b>31 893</b>	<b>27 211</b>	<b>28 318</b>	<b>29 647</b>	<b>30 644</b>	<b>32 564</b>	<b>33 603</b>	<b>35 482</b>	<b>36 416</b>	<b>38 792</b>	<b>41 131</b>	<b>42 347</b>	<b>3,0</b>	<b>36,0</b>
<b>B1. IQUITOS:</b>	<b>28 789</b>	<b>29 456</b>	<b>24 816</b>	<b>25 825</b>	<b>26 850</b>	<b>27 546</b>	<b>29 163</b>	<b>29 953</b>	<b>31 511</b>	<b>32 138</b>	<b>34 222</b>	<b>36 212</b>	<b>37 305</b>	<b>3,0</b>	<b>29,6</b>
C.M.A.C. Maynas*	24 631	25 339	20 589	21 427	22 378	22 975	24 439	24 981	26 461	26 461	28 574	30 059	30 890	2,8	25,4
Financiera Solución	4 158	4 117	4 227	4 398	4 472	4 571	4 724	4 972	5 050	5 677	5 648	6 153	6 415	4,3	54,3
<b>B2. YURIMAGUAS:</b>	<b>2 360</b>	<b>2 437</b>	<b>2 395</b>	<b>2 493</b>	<b>2 797</b>	<b>3 098</b>	<b>3 401</b>	<b>3 650</b>	<b>3 972</b>	<b>4 278</b>	<b>4 570</b>	<b>4 920</b>	<b>5 042</b>	<b>2,5</b>	<b>113,7</b>
C.R.A.C. San Martín	2 360	2 437	2 395	2 493	2 797	3 098	3 401	3 650	3 972	4 278	4 570	4 920	5 042	2,5	113,7
<b>TOTAL SISTEMA FINANCIERO LORETO</b>	<b>214 060</b>	<b>216 512</b>	<b>199 023</b>	<b>199 542</b>	<b>194 833</b>	<b>195 003</b>	<b>187 325</b>	<b>187 655</b>	<b>205 177</b>	<b>163 844</b>	<b>168 408</b>	<b>169 196</b>	<b>171 141</b>	<b>1,1</b>	<b>(20,0)</b>
Moneda Nacional	88 051	84 986	82 505	82 667	80 855	82 122	85 255	85 169	85 068	87 378	88 663	90 989	91 892	1,0	4,4
Moneda Extranjera	126 009	131 527	116 518	116 875	113 978	112 881	102 070	102 486	120 109	76 466	79 746	78 207	79 249	1,3	(37,1)

Fuente: Instituciones del Sistema Financiero

\* No incluye oficinas de Huánuco y Pucallpa



**CUADRO N° 23**

**LORETO: RATIO DE CARTERA PESADA DEL SISTEMA FINANCIERO DE LORETO 2001 - 2002**

	2001	2002											
	Dic.	Ene.	Feb.	Mar.	Abr.	May.	Jun.	Jul.	Ago.	Set.	Oct.	Nov.	Dic.
<b><u>TOTAL SISTEMA FINANCIERO LORETO</u></b>	<b><u>7,7</u></b>	<b><u>8,6</u></b>	<b><u>8,8</u></b>	<b><u>8,6</u></b>	<b><u>8,0</u></b>	<b><u>7,0</u></b>	<b><u>7,3</u></b>	<b><u>7,3</u></b>	<b><u>6,4</u></b>	<b><u>7,8</u></b>	<b><u>7,2</u></b>	<b><u>7,0</u></b>	<b><u>7,0</u></b>
<b><u>A. SISTEMA BANCARIO LORETO</u></b>	<b><u>8,4</u></b>	<b><u>9,3</u></b>	<b><u>9,5</u></b>	<b><u>9,2</u></b>	<b><u>8,5</u></b>	<b><u>7,5</u></b>	<b><u>7,9</u></b>	<b><u>7,9</u></b>	<b><u>7,0</u></b>	<b><u>9,0</u></b>	<b><u>8,2</u></b>	<b><u>8,1</u></b>	<b><u>8,3</u></b>
<b>A1. IQUITOS:</b>	<b>8,0</b>	<b>9,0</b>	<b>9,2</b>	<b>8,9</b>	<b>8,2</b>	<b>7,1</b>	<b>7,5</b>	<b>7,6</b>	<b>6,7</b>	<b>8,8</b>	<b>8,0</b>	<b>8,2</b>	<b>8,0</b>
Continental	1,4	7,3	6,7	6,1	6,1	5,5	5,5	6,0	5,5	5,3	5,1	5,6	6,5
Crédito	30,4	29,8	29,8	30,1	31,5	29,2	27,3	27,2	18,9	16,3	14,1	14,2	14,3
Interbank	11,7	13,1	14,3	13,1	10,2	10,3	9,3	8,9	8,5	6,1	6,0	5,8	5,0
Wiese Sudameris	4,6	4,1	4,0	4,0	3,3	2,4	2,5	2,7	0,0	14,8	14,4	15,5	13,9
Trabajo	2,4	2,4	2,4	2,4	2,3	2,2	2,1	2,2	2,2	2,2	2,1	2,0	1,9
<b>A2. YURIMAGUAS:</b>	<b>16,8</b>	<b>15,5</b>	<b>15,4</b>	<b>14,5</b>	<b>14,3</b>	<b>13,8</b>	<b>13,3</b>	<b>12,8</b>	<b>12,8</b>	<b>12,4</b>	<b>11,8</b>	<b>7,1</b>	<b>11,8</b>
Continental	1,7	0,3	0,3	0,2	0,1	0,0	0,0	0,0	0,0	0,0	0,0	0,0	0,0
Crédito	42,9	43,2	44,2	41,0	43,1	41,5	39,2	37,8	8,2	37,3	40,9	28,8	48,0
Trabajo	0,0	0,0	0,0	0,0	0,0	0,0	0,0	0,0	0,0	0,0	0,0	0,0	0,0
<b><u>B. SISTEMA NO BANCARIO LORETO</u></b>	<b><u>3,7</u></b>	<b><u>4,0</u></b>	<b><u>4,2</u></b>	<b><u>4,7</u></b>	<b><u>4,7</u></b>	<b><u>4,0</u></b>	<b><u>4,2</u></b>	<b><u>3,9</u></b>	<b><u>3,7</u></b>	<b><u>3,7</u></b>	<b><u>3,6</u></b>	<b><u>3,4</u></b>	<b><u>3,2</u></b>
<b>B1. IQUITOS:</b>	<b>4,1</b>	<b>4,4</b>	<b>4,2</b>	<b>4,7</b>	<b>4,7</b>	<b>4,5</b>	<b>4,2</b>	<b>4,5</b>	<b>4,2</b>	<b>4,2</b>	<b>4,1</b>	<b>3,9</b>	<b>3,6</b>
C.M.A.C. Maynas	4,1	4,4	4,2	4,7	4,7	4,5	4,2	4,5	4,8	4,8	4,7	4,6	4,2
Financiera Solución	-	-	-	-	-	-	-	-	0,8	1,4	0,9	1,0	1,0
<b>B2. YURIMAGUAS:</b>	<b>n.d.</b>	<b>n.d.</b>	<b>n.d.</b>	<b>n.d.</b>	<b>n.d.</b>	<b>nd.</b>	<b>nd.</b>	<b>nd.</b>	<b>nd.</b>	<b>nd.</b>	<b>nd.</b>	<b>nd.</b>	<b>nd.</b>
C.R.A.C. San Martín	n.d.	n.d.	n.d.	n.d.	n.d.	nd.	nd.	nd.	nd.	nd.	nd.	nd.	nd.

Fuente: Instituciones del Sistema Financiero