

PRESENTACIÓN

En noviembre el **Índice de Precios al Consumidor** de Iquitos aumentó 0,18 por ciento respecto al mes anterior, siendo ésta la tercera variación positiva consecutiva. Sin embargo, la inflación acumulada (enero – noviembre) sigue negativa (-0,04 por ciento).

El **tipo de cambio** promedio mensual venta volvió a disminuir (-0,9 por ciento) y con ello la depreciación anual al mes de noviembre fue 4,2 por ciento; asimismo, los meses de mayor depreciación fueron julio y setiembre.

El **Valor Bruto de la Producción Agropecuaria** de Loreto (VBP) disminuyó 3,5 por ciento con respecto a noviembre 2001, debido tanto al descenso del subsector agrícola (-3,7 por ciento) como del pecuario (-1,4 por ciento). Sin embargo, el VBP Agropecuaria acumulado en los once meses aumentó 2,4 por ciento respecto al período de referencia del 2001, impulsado tanto por el subsector agrícola (2,1 por ciento) como el pecuario (6,0 por ciento).

La producción de **petróleo** crudo fue de 1,87 millones de barriles, superior en 5,9 por ciento a noviembre 2001. De igual forma, la producción acumulada de petróleo se incrementó en 3,5 por ciento, principalmente por los buenos resultados obtenidos en las operaciones del Lote 1 AB, cuyos volúmenes aumentaron en 5,8 por ciento.

El sector **industrial** de Iquitos creció 15,3 por ciento en noviembre con respecto a análogo mes del 2001; igualmente, entre enero y noviembre aumentó 8,9 por ciento, principalmente por la mayor producción de madera aserrada (55,8 por ciento), bebidas gaseosas (5,7 por ciento), elaboración de combustibles (6,9 por ciento), motores y turbinas para extracción de petróleo (24,1 por ciento) y ladrillos (20,8 por ciento).

Este mes el indicador de la **actividad turística** (arribos de turistas) aumentó 20,6 por ciento al registrado en noviembre 2001, tanto por las mayores visitas de turistas nacionales (19,3 por ciento) como de extranjeros (23,9 por ciento). Asimismo, entre enero y noviembre los arribos a los hostales y hoteles aumentaron muy ligeramente (1,3 por ciento), con mayor incidencia en los arribos de turistas nacionales (3,7 por ciento).

Las **exportaciones** totalizaron US\$ 0,25 millones en noviembre, monto menor en 76,5 por ciento respecto a noviembre 2001; igualmente, el acumulado a noviembre (US\$ 19,04 millones) resultó superior en 1,7 por ciento con respecto al mismo periodo del 2001, debido a las mayores ventas de madera aserrada (57,5 por ciento). Asimismo, las **importaciones** totalizaron US\$ 1,18 millones, monto que representa una disminución de 89,1 por ciento con relación a noviembre 2001, sin embargo, entre enero y noviembre se importó US\$ 75,24 millones, mayor en 27,2 por ciento respecto a similar período del 2001.

Los ingresos por **recaudación tributaria** fueron de S/. 8,95 millones en noviembre, cifra menor en 29,0 por ciento con respecto a igual mes del 2001. Por el contrario, entre enero y noviembre la recaudación ascendió a S/. 126,09 millones, superior nominalmente en 30,5 por ciento con respecto a igual lapso del 2001.

El saldo de **colocaciones del sistema financiero de Iquitos** fue de S/. 169,16 millones al 30 de noviembre, lo cual representa una caída real de 21,0 por ciento con respecto a noviembre 2001, debido a la contracción de las colocaciones en dólares (-39,7 por ciento), debido a la cancelación de un crédito importante. La cartera pesada continuó disminuyendo hasta un saldo de S/. 11,6 millones, conformado por S/. 4,4 millones en créditos vencidos y S/. 7,2 millones en cobranza judicial. El coeficiente de cartera pesada equivalió al 6,9 por ciento de las colocaciones brutas, menor al 8,8 por ciento de noviembre del 2001. La morosidad promedio fue de 4,0 por ciento en soles y 10,2 por ciento en dólares.

Los **depósitos** ascendieron a S/. 252,60 millones, lo que significa un incremento real de 9,1 por ciento con respecto a noviembre del año anterior, debido al crecimiento tanto de los depósitos a la vista en moneda nacional y extranjera como de los depósitos de ahorro en moneda nacional. Cabe destacar que la liquidez del sistema no bancario creció en 66,7 por ciento en términos reales, mientras la del sistema bancario lo hizo en 3,7 por ciento.

La **tasa de interés** preferencial en moneda nacional para préstamos corporativos a 90 días disminuyó a 5,8 por ciento en noviembre, luego de haberse incrementado los dos meses previos; asimismo, la tasa por sobregiros disminuyó de 69,7 a 68,3 por ciento. En moneda extranjera la tasa corporativa disminuyó a 2,4 por ciento.

I. INFLACIÓN Y TIPO DE CAMBIO

1. Inflación

En noviembre el Índice de Precios al Consumidor (IPC) de Iquitos aumentó en 0,18 por ciento, siendo ésta la tercera variación positiva consecutiva. Sin embargo, la inflación acumulada (enero - noviembre) sigue negativa (-0,04 por ciento). Este mes volvió a destacar el alza de precios en alimentos y bebidas (0,43 por ciento).

La disminución acumulada de precios se explica principalmente por los rubros de vestido y calzado (-4,44 por ciento) y cuidados de la salud (-2,17 por ciento), debido a la caída de precios en telas y prendas de vestir y, productos farmacéuticos, respectivamente, por la mayor competencia y debilidad de la demanda. Por su parte, los precios de los alimentos y bebidas, cuya participación en la canasta básica es 57,54 por ciento, aumentaron en 0,37 por ciento, con énfasis en pan y cereales (19,18 por ciento) y, leche, quesos y huevos (1,63 por ciento).

IQUITOS: INFLACION MENSUAL Y ACUMULADA
(Variación porcentual)

	Nov. 01	Nov. 02	Ene.- Nov. 01	Ene.- Nov. 02
Índice General	-0,54	0,18	1,25	-0,04
Alimentos y bebidas	0,13	0,43	1,44	0,37
Vestido y calzado	0,33	-0,26	3,71	-4,44
Alq. Viv. Combustible y electricidad.	-5,53	-0,15	-2,90	1,19
Mueb. Ens. Y Mant. De vivienda.	0,02	0,22	3,63	3,41
Cuidado, conservación de la salud	0,00	-0,16	8,92	-2,17
Transportes y comunicaciones	-0,24	0,19	0,55	0,08
Esparc. Diversión, servicios culturales	0,08	-0,17	2,26	-0,96
Otros bienes y servicios	0,00	-0,58	-0,15	-3,10

Fuente: Instituto Nacional de Estadística e Informática Loreto

2. Tipo de Cambio

El tipo de cambio promedio venta volvió a disminuir en noviembre (-0,9 por ciento), con lo cual la depreciación acumulada en los últimos doce meses fue de 4,2 por ciento. Cabe destacar que los meses de mayor depreciación fueron julio y setiembre.

TIPO DE CAMBIO BANCARIO Y DEVALUACION

	Tipo de Cambio Promedio 1/				Índice Tipo de Cambio Real Var. % Mensual	
	Compra	Venta	Var. % Mensual	Var. % Anualizada	Bilateral 2/	Multilateral 3/
2000	3,487	3,490		3,1		
2001	3,505	3,508		-2,4		
Setiembre	3,489	3,491	-0,1	0,1	0,3	0,0
Octubre	3,459	3,461	-0,9	-2,1	-1,2	-1,6
Noviembre	3,438	3,441	-0,6	-2,5	-0,3	0,1
Diciembre	3,434	3,437	-0,1	-2,4	-0,4	0,1
2002						
Enero	3,458	3,461	0,7	-1,8	1,5	-0,3
Febrero	3,476	3,478	0,5	-1,5	0,9	-1,3
Marzo	3,455	3,457	-0,6	-1,8	-0,6	-0,8
Abril	3,438	3,440	-0,5	-3,4	-0,7	-0,4
Mayo	3,450	3,453	0,4	-4,1	0,2	0,8
Junio	3,479	3,482	0,9	-1,4	1,1	0,9
Julio	3,531	3,535	1,5	0,8	1,6	2,2
Agosto	3,569	3,571	1,0	2,2	1,3	0,0
Setiembre	3,618	3,620	1,4	3,7	1,1	0,2
Octubre	3,614	3,616	-0,1	4,5	-0,6	-2,0
Noviembre	3,582	3,584	-0,9	4,2	-0,5	1,3

1/ Corresponde al Tipo de Cambio Bancario Promedio Mensual del Sistema Bancario.

2/ Considera el índice de precios de los Estados Unidos de América. Mide el grado de depreciación real (base 1994 =100)

3/ Considera los índices de nuestros 20 principales socios comerciales. Mide el grado de depreciación real (base 1994 =100)

II. PRODUCCION SECTORIAL

1. Clima

En noviembre el clima fue favorable para el mantenimiento de pastos y forrajes y se estima que el 45 por ciento de la superficie agrícola se encuentra disponible para sembrar los principales cultivos. La precipitación pluvial fue de 297,7 mm., es decir, 10,7 mm. por encima de la normal histórica. La temperatura mínima promedio fue de 22,6°C y la máxima de 31,8°C, en ambos casos por encima de la normal.

2. Agropecuaria

El Valor Bruto de la Producción Agropecuaria de Loreto (VBP) disminuyó 3,5 por ciento con respecto a noviembre del 2001, debido tanto al descenso del subsector agrícola (-3,7 por ciento) como del pecuario (-1,4 por ciento). Este mes disminuyó la producción de arroz (-43,5 por ciento), frijol grano seco (-8,7 por ciento), maíz choclo (-8,6 por ciento), maíz amarillo (-20,8 por ciento) y sandía (-10,0 por ciento).

Por otro lado, el VBP Agropecuaria acumulado a noviembre aumentó en 2,4 por ciento respecto a similar período del 2001, impulsado tanto por el subsector agrícola (2,1 por ciento) como el pecuario (6,0 por ciento). Entre los cultivos que destacan por su mayor desarrollo mencionamos a los siguientes: plátano (2,8 por ciento), yuca (2,6 por ciento), frijol grano seco (12,1 por ciento), piña (4,7 por ciento), caña de azúcar (0,2 por ciento), aguaje (8,5 por ciento), pijuayo fruto (2,3 por ciento) y sandía (26,0 por ciento).

Respecto a las siembras, este mes se instalaron 10 052 Has, superficie mayor en 4,2 por ciento con respecto a similar mes del año anterior, principalmente por los mayores avances en los cultivos instalados en terrenos de restinga y altura, tales como yuca (3,2 por ciento), maíz choclo (38,5 por ciento), maíz amarillo duro (7,0 por ciento), caña de azúcar (8,4 por ciento), maní (52,0 por ciento) y sandía (20,8 por ciento). Por el contrario, las siembras realizadas en lo que va de la campaña 2002-2003 (agosto - noviembre) fueron de 57 315 Has., menor en 6,3 por ciento a similar lapso de la campaña anterior, ante la disminución en arroz (-5,0 por ciento), plátano (-7,8 por ciento), yuca (-0,1 por ciento) y maíz amarillo (-17,3 por ciento). Las condiciones hidrológicas inestables han provocado incertidumbre para la instalación de cultivos semi permanentes, principalmente plátano, yuca y caña de azúcar.

Por su parte, el VBP pecuaria acumulada hasta noviembre en aumentó en 6,0 por ciento, sustentado en la mayor producción de carne (5,8 por ciento) y huevos (7,5 por ciento), debido a la mayor producción de aves y porcinos.

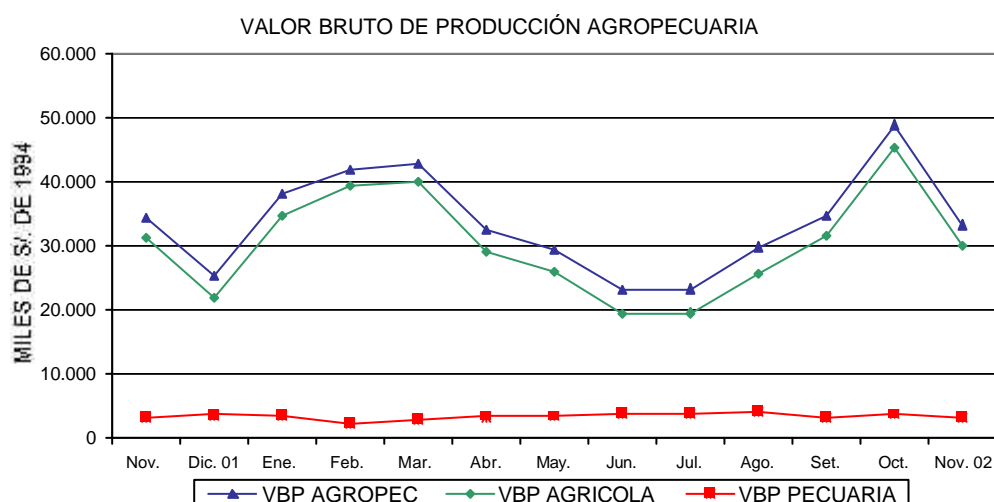

LORETO: PRODUCCIÓN Y SIEMBRAS PRINCIPALES CULTIVOS

	PRODUCCIÓN (TM)				SIEMBRAS (HAS)			
	Nov. 2001	Nov. 2002	Ene.-Nov. 2001	Ene.-Nov. 2002	Nov. 2001	Nov. 2002	Ago.- Nov. 2001-2002	Ago.- Nov. 2002-2003
TOTAL	104 875	102 139	1 128 849	1 152 873	9 651	10 052	61 197	57 315
Arroz	8 524	4 818	101 045	98 625	1 744	1 700	14 153	13 449
Frijol G.S.	263	240	3 658	4 099	25	22	809	425
Frijol Caupi	366	460	4 608	4 421	10	6	1 977	1 915
Plátano	31 113	31 260	304 841	313 382	940	730	4 040	3 724
Yuca	27 947	28 926	309 373	317 502	3 102	3 200	15 731	15 720
Maíz choclo	1 839	1 680	36 526	36 370	620	859	4397	4 952
Limón	444	452	5 484	5 602	3	6	123	38
Naranja	134	141	1 370	1 393	0	0	2	1
Papaya	502	514	4.878	5 180	40	33	174	85
Mandarina	192	204	1 841	1 781	1	0	4	1
Piña	5 385	5 894	18 094	18 953	15	18	75	89
Cocotero	355	432	4 081	4 353	1	0	15	11
Maní	44	40	439	537	25	38	317	272
Caña de azúcar	10 048	10 140	146 656	146 941	83	90	834	544
Maíz amarillo	5 911	4 682	55 306	52 732	2 784	2 980	16 560	13 692
Palma aceitera	12	13	132	144	0	0	0	0
Urena	0	0	0	0	0	0	0	0
Aguaje	643	636	9 557	10 370	0	0	2	0
Camu camu	422	433	4 367	4 624	3	0	6	0
Humarí	0	0	3 651	3 980	0	0	16	7
Pijuayo fruto	190	196	15 585	15 939	0	4	72	48
Pijuayo palmito	44	63	459	604	2	0	4	0
Sandía	843	759	11 873	14 959	53	64	357	385
OTROS	9 654	10 156	85 025	90 382	200	302	1 529	1 957

Fuente: Oficina de Información Agraria.

LORETO: PRODUCCIÓN PECUARIA
(Toneladas)

	Nov. 2001	Nov. 2002	Ene.- Nov. 2001	Ene.- Nov.2002
Total	1 125	1 101	12 319	13 030
Carne	875	890	9 648	10 207
Huevos	158	120	1 725	1 855
Leche	39	46	431	405
Otros	53	45	515	563

Fuente: Oficina de Información Agraria.

3. Pesca

En noviembre el desembarque de pescado para consumo humano fue de 588 T.M., menor en 25,2 por ciento al referido mes del año 2001, habiendo disminuido tanto el desembarque de pescado fresco (-27,2 por ciento) como de seco salado (-26,9 por ciento). Cabe precisar que en Loreto el mayor desembarque corresponde a las especies de consumo popular, tales como boquichico (36 por ciento), llambina (16 por ciento) y ractacara (8 por ciento). El desembarque acumulado en los once meses disminuyó en 18,2 por ciento con respecto al período de referencia anterior.

En cuanto a la pesca ornamental, la producción de noviembre disminuyó en 20,9 por ciento referente al mismo mes del 2001, ingresando un aproximado de 644 mil unidades de peces, de las cuales el 65 por ciento se comercializaron en el mercado externo a través de 22 acuarios comerciales. Se exportaron peces ornamentales a Singapur, China, Hong Kong, Suecia, Estados Unidos, Alemania, México, Japón, Filipinas y República Checa, entre los principales destinos. La producción acumulada también disminuyó (-15,1 por ciento).

LORETO: PRODUCCION PESQUERA
(Toneladas)

	Nov. 2001	Nov. 2002	Ene- Nov. 2001	Ene-Nov. 2002
Consumo Humano TM.	786	588	8 757	7 162
Fresco	523	381	5 594	4 647
Salpreso	45	47	756	629
Seco Salado	217	159	2 407	1 885
Ornamentales (Miles Unidades)	814	644	8 932	7 583
Mercado Interno	233	226	2 215	2 244
Mercado Externo	581	418	6 717	5 339

Fuente: Dirección Regional de Pesquería

4. Hidrocarburos

La producción mensual de petróleo crudo fue de 1,87 millones de barriles, superior en 5,9 por ciento con respecto a noviembre del 2001, siendo esta variación mayor a la registrada los últimos tres meses. Por su parte, la producción acumulada de petróleo se incrementó en 3,5 por ciento, principalmente por los buenos resultados obtenidos en las operaciones del Lote 1 AB, cuyos volúmenes aumentaron en 5,8 por ciento.

Actualmente, la producción de crudo promedia los 1,89 millones de barriles mensuales, siendo mayor en 3,5 por ciento al promedio mensual registrado en el 2001.

LORETO: PRODUCCION DE PETRÓLEO
(Miles de barriles)

	Nov. 2001	Nov. 2002	Ene.- Nov. 2001	Ene.- Nov. 2002
Total	1 768	1 873	20 147	20 849
Lote 1-AB	1 041	1 162	11 787	12 476
Lote 8	727	711	8 360	8 373

Fuente: Indicadores de la producción BCRP

LORETO PRODUCCION DE PETROLEO CRUDO
(Miles de barriles)

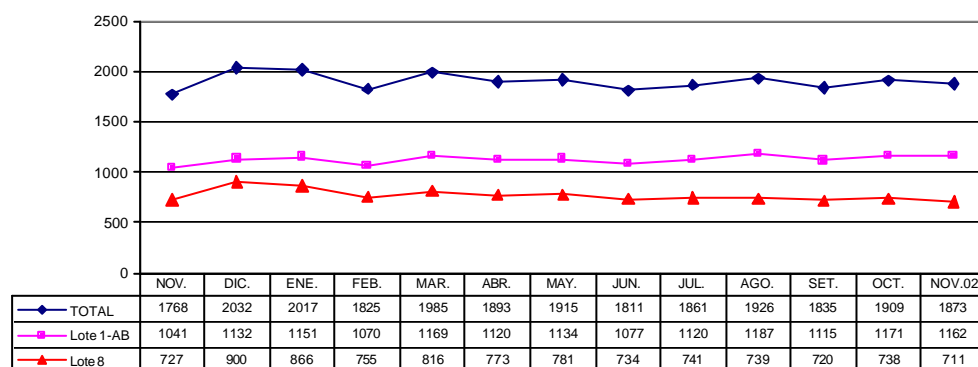

5. Manufacturera

El Índice de Volumen Físico Manufacturero de Iquitos en noviembre creció 15,3 por ciento con respecto a análogo mes del 2001, impulsado por la mayor producción de madera aserrada (82,0 por ciento), triplay y láminas (11,6 por ciento), oxígeno industrial (6,8 por ciento), motores para pozos de petróleo (60,2 por ciento) y productos de panadería (24,0 por ciento). Asimismo, entre enero y noviembre el IVF Manufacturero aumentó en 8,9 por ciento, principalmente por la mayor producción de madera aserrada (55,8 por ciento), bebidas gaseosas (5,7 por ciento), fabricación de combustibles (6,9 por ciento), motores para pozos de petróleo (24,1 por ciento), ladrillos (20,8 por ciento), productos lácteos (9,2 por ciento) y conservas de carne (3,7 por ciento).

IQUITOS: INDICE DE VOLUMEN FISICO MANUFACTURERO

CIU	Rubro industrial	Nov.2001	Nov.2002	Ene-Nov.2001	Ene-Nov.2002
	Indice General	94,6	109,1	119,5	130,1
1511	Conservas de carne	86,7	82,7	82,3	84,3
1513	Conservas de palmito	47,0	0,0	77,7	47,5
1520	Productos lácteos	114,5	131,1	120,7	131,8
1531	Pilado de arroz	428,9	233,2	211,0	133,5
1533	Alimentos balanceados	10,3	97,4	106,6	103,8
1541	Productos de panadería	54,1	67,1	72,5	62,2
1554	Bebidas gaseosas	59,6	50,9	55,9	59,1
2110	Aserrado de madera	156,6	285,0	236,0	367,7
2021	Triplay y láminas	97,2	108,5	124,4	104,5
2212	Periódicos	364,7	364,7	367,3	368,4
2221	Impresión	45,5	23,9	47,1	33,0
2330	Refinación de petróleo	131,9	134,6	131,6	140,7
2411	Oxígeno industrial	153,4	163,8	138,1	154,5
2693	Ladrillos	69,8	43,9	55,4	66,9
2899	Accesorios y mallas	42,0	379,6	81,1	208,3
2911	Motores para pozos	71,4	114,4	152,5	189,2
2912	Bombas para pozos	53,9	55,7	105,0	87,6
3000	Maquinaria informática	75,7	21,6	43,3	34,4

Fuente: Dirección Regional de Industrias y Encuesta a empresas industriales

INDICE DE VOLUMEN FISICO MANUFACTURERO

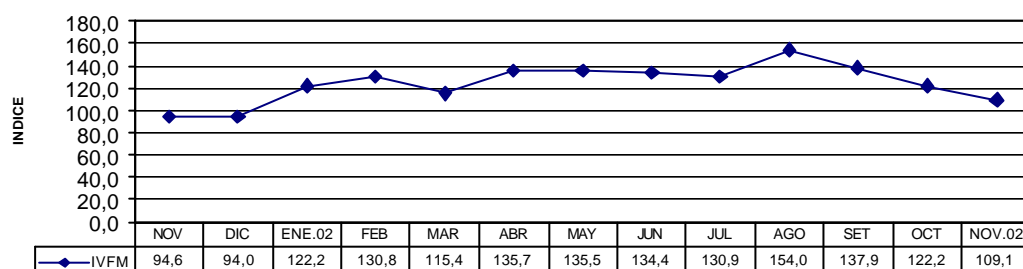

6. Actividad Turística

En noviembre arribaron 8 959 turistas a los establecimientos de hospedaje de Iquitos, aumentando en 20,6 por ciento al registrado en igual mes del 2001, influenciado tanto por las mayores visitas de turistas nacionales (19,3 por ciento) como de extranjeros (23,9 por ciento). Desde octubre último el arribo de extranjeros muestra un moderado incremento, en función a que los europeos y americanos salen en busca de climas tropicales.

Entre enero y noviembre, se registró 90 520 arribos de turistas a Iquitos, ligeramente mayor en 1,3 por ciento comparado con el mismo periodo del 2001, con mayor incidencia en los arribos de turistas nacionales (3,7 por ciento).

LORETO: ARRIBOS Y PERNOCTACIONES

	Nov. 2001	Nov. 2002	Ene.- Nov. 2001	Ene.- Nov. 2002
Arribos	7 430	8 959	89 367	90 520
Nacionales	5 409	6 454	61 506	63 755
Extranjeros	2 021	2 505	27 861	26 765
Pernoctaciones	14 433	15 793	164 445	169 090
Nacionales	10 484	11 065	110 144	116 362
Extranjeros	3 949	4 728	54 301	52 728

Fuente: DRITINCI Loreto

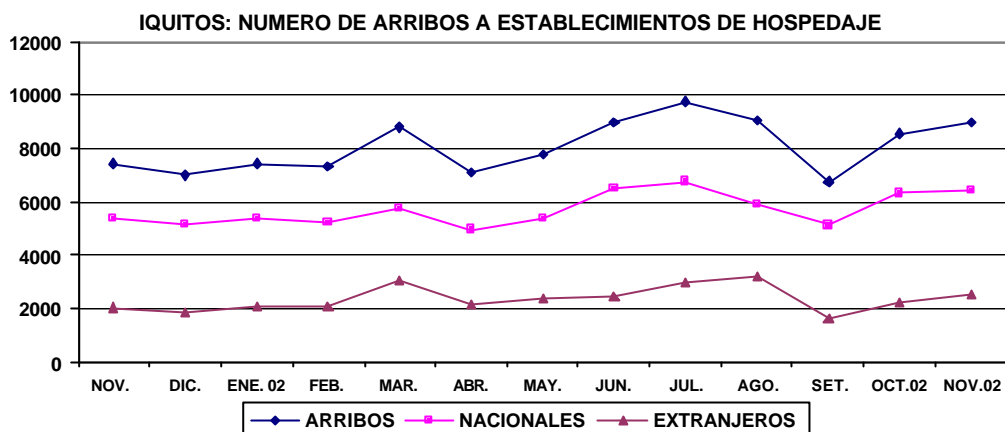

7. Abastecimiento por el Puerto Fluvial

En noviembre ingresó por el Puerto fluvial de Iquitos aproximadamente 35 012 TMB en mercaderías, mayor en 5,7 por ciento al registrado en igual mes del 2001, debido al aumento del desembarque de harina de trigo para panificación (19,3 por ciento), harina de soya (4,3 por ciento) y gas de uso doméstico (19,8 por ciento). Por el contrario, disminuyó el ingreso de arroz, azúcar y maíz amarillo, debido al abastecimiento realizado en los meses anteriores.

Entre enero y noviembre, el abastecimiento de mercadería fue de 236 604 TMB, superior en 30,9 por ciento al período de referencia anterior, principalmente por el mayor ingreso de cemento (20,1 por ciento), arroz (5,6 por ciento), maíz amarillo (13,0 por ciento), alimentos balanceados (12,3 por ciento), harina de soya (98,6 por ciento) y gas (32,2 por ciento).

IQUITOS: ABASTECIMIENTO PRINCIPALES PRODUCTOS
(Miles de TM)

	Nov. 2001	Nov. 2002	Ene.- Nov. 2001	Ene.- Nov. 2002
Total	33 127	35 012	180 786	236 604
Arroz	1 764	1 471	16 779	17 725
Azúcar	3 432	598	12 705	10 460
Maíz	1 377	828	11 614	13 126
Harina trigo pan	391	466	3 031	6 450
Harina industrial	0	29	1 330	212
Insumos Pecuarios	753	563	6 152	7 986
Cemento	12 855	10 149	57 738	69 328
Productos agrícolas	867	696	7 153	7 085
Urea	0	0	168	126
Huevos	114	44	954	707
Gas	99	119	957	1 265
Sal	411	215	4 848	4 100
Otros	11 064	19 834	57 356	98 032

Fuente: Información Comercial.

III. SECTOR EXTERNO

1. Balanza Comercial de la Aduana de Iquitos

En noviembre, el déficit comercial de la Aduana de Iquitos fue US\$ 0,92 millones, menor al registrado en similar lapso del 2001, sin embargo, entre enero y noviembre el déficit comercial fue de US\$ 56,20 millones, mayor en 15,78 millones respecto al periodo similar del año anterior, principalmente por el aumento de las importaciones (27,2 por ciento), ya que las exportaciones apenas crecieron en 1,7 por ciento.

ADUANA DE IQUITOS: BALANZA COMERCIAL

(Miles de U.S. dólares)

	Nov. 2001	Nov. 2002	Ene - Nov. 2001	Ene -Nov. 2002
Déficit Comercial (x-m)	-9 755	-922	-40 422	-56 207
I. Exportaciones FOB	1 087	255	18 711	19 036
1. <u>Productos tradicionales</u>	<u>723</u>	<u>0</u>	<u>5 759</u>	<u>5 528</u>
Combustibles	723	0	5 759	5 528
2. <u>Productos no tradicionales</u>	<u>326</u>	<u>191</u>	<u>11 285</u>	<u>12 656</u>
Forestales	0	0	8 810	11 315
Pesqueros ornamentales	172	191	1 175	1 160
Agropecuarios	141	0	1 032	0
Otros	13	0	268	181
3. <u>Resto</u>	<u>38</u>	<u>64</u>	<u>1 667</u>	<u>852</u>
II. Importaciones FOB	10 842	1 177	59 133	75 243
Bienes de consumo	3 821	100	8 191	3 693
Insumos	1 561	330	12 915	15 147
Bienes de capital	5 460	747	38 027	56 403

Fuente: BCRP. Oficina Principal - Lima.

2. Exportaciones

En noviembre las exportaciones ascendieron a US\$ 0,25 millones, habiendo disminuido en 76,5 por ciento con respecto a igual mes del 2001, debido principalmente a la ausencia de exportaciones de combustibles y de productos forestales, tales como madera aserrada, triplay y láminas. Por el contrario, este mes se vendió 11,0 por ciento más de peces ornamentales.

Las exportaciones acumuladas en los once meses alcanzaron un valor de US\$ 19,04 millones, nivel ligeramente superior en 1,7 por ciento con respecto a igual periodo acumulado del 2001, debido a las mayores ventas de madera aserrada (57,5 por ciento); mientras que disminuyeron las ventas de peces ornamentales vivos (-1,3 por ciento), combustibles (-4,0 por ciento), triplay (-72,9 por ciento) y láminas (-25,5 por ciento).

3. Importaciones

Este mes las importaciones totalizaron un valor de US\$ 1,18 millones, menor en 89,1 por ciento con relación a noviembre 2001, debido a las menores compras de bienes de capital (-86,3 por ciento), bienes de consumo (-97,4 por ciento) y materias primas (-78,9 por ciento). Todos los bienes importados mostraron un menor dinamismo.

Sin embargo, entre enero y noviembre se importó un total US\$ 75,24 millones, monto mayor en 27,2 por ciento con respecto a similar período del 2001, principalmente por las mayores compras de bienes de capital (48,3 por ciento) e insumos (17,3 por ciento). En el periodo ingresaron mayores volúmenes de materiales de construcción, específicamente cemento procedente de Colombia y maquinaria para la industria del petróleo.

IV. SECTOR FISCAL

En noviembre se recaudó por impuestos un monto de S/. 8,95 millones, menor en 29,0 por ciento con respecto a noviembre 2001, debido a los menores ingresos por el impuesto a las importaciones (-64,3 por ciento), impuesto general a las ventas (-49,9 por ciento) e impuesto selectivo al consumo (-24,1 por ciento), así como por los menores ingresos no tributarios (-26,3 por ciento). La caída en los impuestos a la importación se debió a la menor base gravable.

Por el contrario, entre enero y noviembre la recaudación de impuestos ascendió a S/. 126,09 millones, cifra superior nominalmente en 30,5 por ciento con respecto a igual lapso del 2001, explicado por el mayor rendimiento de los impuestos a la importación (140,2 por ciento) e IGV (68,7 por ciento), y en menor grado por los mayores ingresos provenientes del impuesto a la renta (2,6 por ciento). También se incrementó la recaudación por concepto de ingresos no tributarios (131,3 por ciento).

LORETO: RECAUDACION TRIBUTARIA DEL GOBIERNO CENTRAL
(Miles de Nuevos Soles)

Tributos	Nov.2001	Nov.2002	Ene.-Nov.2001	Ene.-Nov.2002
Total	12.605	8.952	96.635	126.095
Impuesto a la renta	3.540	4.249	43.723	44.840
Impuesto general a las ventas.	5.747	2.877	31.129	52.530
Impuesto selectivo al consumo	328	249	4.014	3.095
Impuestos a la importación	2.203	787	6.310	15.154
Otros ingresos tributarios	673	706	10.384	7.989
Ingresos no tributarios	114	84	1.075	2.487

Fuente: SUNAT. y ADUANAS

LORETO: RECAUDACIÓN TRIBUTARIA TESORO PÚBLICO

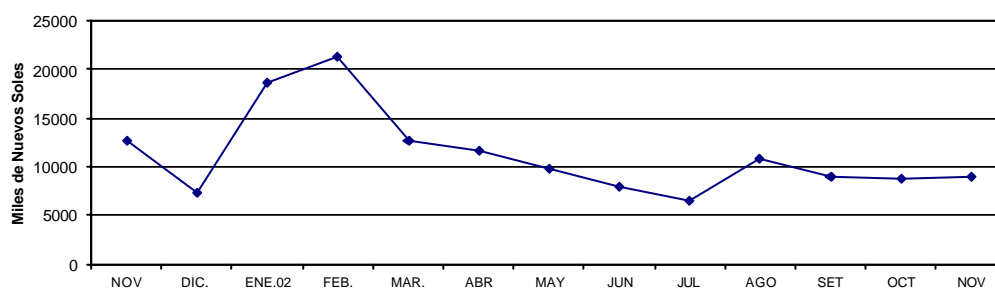

V. CREDITO Y LIQUIDEZ

En noviembre se registró un leve comportamiento positivo en las colocaciones del Sistema Financiero de Iquitos con respecto al mes anterior (0,4 por ciento); mientras que los depósitos disminuyeron en 1,4 por ciento, al caer la liquidez en las entidades bancarias que concentran la mayor cantidad de depósitos.

DEPOSITOS Y COLOCACIONES DEL SISTEMA FINANCIERO DE LORETO

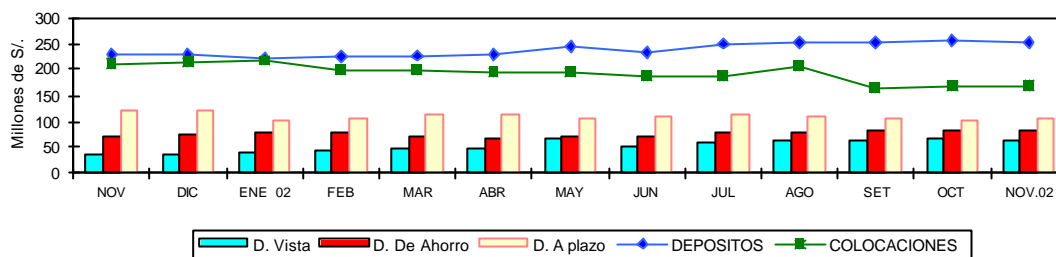

1. Colocaciones

El saldo de colocaciones fue de S/. 169,16 millones al 30 de noviembre, habiéndose contraído en S/. 41,9 millones (-19,9 por ciento) con respecto al mismo mes del año anterior, disminución producida principalmente por la cancelación de un crédito importante que se otorgara en el sistema financiero local en octubre 2001, lo cual determinó una caída real de 31,7 por ciento en las colocaciones del sistema bancario de Iquitos.

En cambio, las entidades no bancarias mostraron un importante dinamismo en el último año, que les permitió elevar en 34,1 por ciento su saldo real de colocaciones y aumentar su participación de mercado de 14,3 a 24,3 por ciento; mientras las empresas bancarias la disminuyeron de 85,7 a 75,7 por ciento. El porcentaje de dolarización de las colocaciones disminuyó de 60,6 al 46,3 por ciento.

LORETO: COLOCACIONES DEL SISTEMA FINANCIERO
(Saldo en miles de Nuevos Soles)

	Nov.2001	Oct.2002	Nov.2002	Var. Real Anual %
Total	211 091	168 408	169 156	-21,0
Moneda Nacional	83 080	88 663	90 858	7,8
Moneda Extranjera	128 010	79 746	78 298	-39,7
A. Sistema Bancario	180 847	129 616	128 025	-30,2
Iquitos	173 188	121 254	119 958	-31,7
- Banco Continental	38 051	36 684	36 855	-4,5
- Banco de Crédito	23 169	27 476	25 997	10,6
- Banco Interbank	16 062	22 133	21 900	34,4
- Banco Wiese Sudameris	78 993	15 520	15 111	-81,1
- Banco del Trabajo	16 190	19 295	20 031	22,0
- Banco de la Nación	723	146	64	-91,3
Yurimaguas	7 659	8 362	8 066	3,8
- Banco Continental	4 736	5 502	5 633	17,2
- Banco de Crédito	2 923	2 412	1 984	-33,1
- Banco del Trabajo	0	449	449	-
B. Sistema No Bancario	30 243	38 792	41 131	34,1
Iquitos	27 832	34 222	36 212	28,3
- CMAC Maynas	23 763	28 574	30 059	24,7
- Financiera Solución	4 069	5 648	6 153	49,1
Yurimaguas	2 411	4 570	4 920	101,2
- CRAC San Martín	2 411	4 570	4 920	101,2

Fuente: Entidades Financieras

La cartera pesada continúa una tendencia negativa, al finalizar noviembre registró un saldo de S/. 11,6 millones, de los cuales S/. 4,4 millones corresponden a créditos vencidos y S/. 7,2 millones a créditos en cobranza judicial. El coeficiente de cartera pesada fue 6,9 por ciento, menor al 8,8 por ciento consignado en noviembre del año 2001. La morosidad promedio de los créditos fue 4,0 por ciento en soles y 10,2 por ciento en dólares.

2. Depósitos y Obligaciones

Al 30 de noviembre, los depósitos del Sistema Financiero de Loreto ascendían a S/. 252,60 millones, nivel considerablemente mayor al registrado el año anterior (9,1 por ciento en cifras reales), debido al aumento de los depósitos a la vista y de ahorro, tanto en moneda nacional como extranjera. El incremento de la liquidez se dio tanto en el sistema bancario (3,7 por ciento) como en el no bancario (66,7 por ciento). Las mayores tasas de crecimiento se dieron en el Interbank dentro del grupo de bancos y en la oficina Yurimaguas de la CRAC San Martín entre las entidades no bancarias que operan en Loreto.

Al mes de noviembre, las captaciones registraron las siguientes variaciones reales anuales: depósitos a la vista en soles (84,4 por ciento) y en dólares (51,1 por ciento); depósitos de ahorro en soles (39,4 por ciento) y en dólares (8,8 por ciento); asimismo, depósitos a plazo en moneda nacional (-49,6 por ciento) y en moneda extranjera (-0,5 por ciento). Referente a noviembre del año anterior, los recursos de inversión disminuyeron su importancia relativa de 53,3 a 41,3 por ciento de la liquidez.

LORETO: DEPOSITOS Y OBLIGACIONES TOTALES DEL SISTEMA FINANCIERO (Saldos en miles de Nuevos Soles)

	Nov.2001	Oct.2002	Nov.2002	Var. Real anual %
Total	228 283	256 241	252 596	9,1
Moneda Nacional	82 976	91 905	93 117	10,6
Moneda Extranjera	145 307	164 336	159 479	8,2
Depósitos a la vista	37 115	68 370	63 842	69,6
Depósitos de ahorro	69 551	84 482	84 568	19,9
Depósitos a plazo	121 617	103 389	104 186	-15,6
A. Sistema Bancario	208 717	224 899	219 500	3,7
Iquitos	195 902	212 853	206 438	-3,9
- Banco Continental	60 059	57 486	57 444	-5,7
- Banco de Crédito	64 625	74 384	68 869	5,0
- Banco Interbank	27 395	45 197	44 239	59,2
- Banco Wiese Sudameris	41 999	34 411	34 557	-18,9
- Banco del Trabajo	1 321	1 100	1 187	-11,4
- Banco de La Nación	504	275	143	-72,0
Yurimaguas	12 815	12 046	13 062	-0,5
- Banco Continental	8 626	8 741	9 277	6,0
- Banco de Crédito	4 189	3 304	3 784	-11,0
- Banco del Trabajo	-	1	1	-
B. Sistema No Bancario	19 566	31 342	33 097	66,7
Iquitos	17 427	28 155	29 739	68,2
CMAC Maynas	17 427	28 105	29 682	67,9
Financiera Solución	-	50	57	-
Yurimaguas	2 139	3 188	3 358	54,8
CRAC San Martín	2 139	3 188	3 358	54,8

Fuente: Entidades Financieras

3. Tasas de interés

En noviembre la tasa de interés preferencial en moneda nacional para préstamos corporativos a 90 días cayó a 5,8 por ciento, luego de haber aumentado los dos últimos dos meses; asimismo, la tasa por sobregiros disminuyó de 69,7 a 68,3 por ciento. En moneda extranjera la tasa corporativa disminuyó a 2,4 por ciento.

Por el contrario, la tasa activa en moneda nacional (TAMN) volvió a incrementarse (de 20,7 a 21,8 por ciento), lo mismo la tasa activa en moneda extranjera (TAMEX) aumentó de 10,0 a 10,1 por ciento. Por su parte, la tasa pasiva promedio en soles (TIPMN) se mantuvo en 3,7 por ciento y en dólares disminuyó a 1,4 por ciento.

TASAS DE INTERES ACTIVAS Y PASIVAS PROMEDIO
(Efectivas anuales %)

Año	MONEDA NACIONAL					MONEDA EXTRANJERA				
	Sobregir o	Dscto 1/	Preferenci al 2/	TAMN	TIPMN	Sobregir o	Dscto 3/	Preferenci al 4/	TAMEX	TIPMEX
1999	76,0	30,8	n.d.	35,0	11,8	23,9	15,6	n.d.	16,5	5,1
2000	68,4	27,9	n.d.	30,0	9,8	21,9	12,8	n.d.	13,7	4,7
2001	82,5	20,4	11,2	25,0	7,5	21,9	11,4	5,2	12,1	3,5
Ene.	68,5	25,5	13,8	25,9	8,8	21,0	11,9	7,4	12,6	4,4
Feb.	88,4	22,3	13,0	25,2	8,7	21,9	13,3	6,8	13,2	4,3
Mar.	88,9	21,3	12,4	24,9	8,5	22,3	12,3	6,4	12,9	4,1
Abr.	87,7	20,8	14,2	25,4	8,2	22,1	11,7	6,5	12,5	3,9
May	86,2	21,0	15,5	25,8	8,4	22,1	11,6	5,9	12,3	3,7
Jun.	86,0	21,2	13,2	26,1	8,4	22,1	11,6	5,5	12,2	3,6
Jul.	80,2	21,3	12,1	26,6	8,1	22,1	11,9	5,0	12,4	3,5
Ago.	79,5	20,6	10,8	26,1	7,7	21,8	11,5	4,7	12,1	3,4
Set.	79,0	19,4	9,4	24,6	6,7	21,3	11,1	4,4	12,0	3,2
Oct.	72,1	17,7	8,0	23,5	6,3	21,1	11,0	3,7	11,9	2,8
Nov.	66,5	16,8	6,3	22,7	5,9	20,8	10,7	3,2	11,7	2,6
Dic.	72,8	17,2	5,0	23,0	5,1	24,9	8,7	3,1	10,2	2,2
2002										
Ene.	72,4	16,5	4,3	23,1	4,6	23,3	8,5	2,9	9,9	2,0
Feb.	81,1	16,1	3,9	22,6	4,0	21,9	8,6	2,9	9,9	1,8
Mar.	77,1	15,5	3,9	20,7	3,7	22,6	8,7	2,9	10,1	1,7
Abr.	80,1	14,6	3,8	19,9	3,4	21,9	8,6	2,9	10,1	1,6
May.	71,3	14,7	3,5	19,9	3,2	23,2	8,4	2,7	9,9	1,6
Jun.	68,9	14,1	3,7	19,9	3,0	22,8	8,3	2,8	10,1	1,6
Jul.	69,3	13,7	4,1	19,9	3,1	21,0	8,2	2,7	10,1	1,5
Ago.	72,3	13,5	4,1	19,5	3,1	22,5	8,3	2,7	10,1	1,5
Set.	73,1	14,0	6,8	20,4	3,4	20,6	8,1	2,7	10,0	1,5
Oct.	69,7	14,6	8,1	20,7	3,7	17,5	8,0	2,7	10,0	1,5
Nov.	68,3	14,7	5,8	21,8	3,7	19,8	8,0	2,4	10,1	1,4

TIPMN: Tasa de Interés Pasiva en Moneda Nacional.

TIPMEX: Tasa de Interés Pasiva en Moneda Extranjera.

1/ y 3/: Préstamos y descuentos hasta 360 días.

2/ y 4/: Preferencial corporativa a 90 días

Iquitos, febrero 2003

Cuadro N° 01

LORETO: INDICE DE PRECIOS AL CONSUMIDOR DE LA CIUDAD DE IQUITOS

(Base 1994=100)

	Ponderado	2001		2002											Variación Porcentual		
		Nov.	Dic.	Ene.	Feb.	Mar.	Abr.	May.	Jun.	Jul.	Ago.	Set.	Oct.	Nov.	Mensual	Acumulada	Anual
INDICE GENERAL	100.0	157.7	157.5	157.5	155.9	155.9	156.1	156.3	156.2	156.1	155.3	155.7	157.1	157.4	0.18	(0.04)	(0.16)
Alimentos y Bebidas	57,5	147,7	147,9	148,1	145,9	145,9	145,7	145,8	145,8	145,5	145,3	145,2	147,8	148,4	0,43	0,37	0,64
Vestido y Calzado	5,9	166,3	166,7	166,3	164,0	163,2	161,7	161,5	161,4	160,9	160,1	160,2	159,8	159,3	(0,26)	(4,44)	(3,89)
Alq. Vivien. Comb. Elec.	9,3	176,8	173,6	172,0	172,0	171,8	174,2	176,2	176,3	176,7	172,2	175,8	175,9	175,6	(0,15)	1,19	(6,12)
Muebles, Ens. y Manten.	5,0	173,3	173,4	173,4	172,8	172,6	178,5	178,5	177,9	178,4	178,4	178,6	178,9	179,3	0,22	3,41	3,49
Cuid. y Cons. de Salud	1,9	203,8	204,4	207,6	208,6	207,8	207,3	206,4	204,4	204,4	199,6	199,9	200,3	200,0	(0,16)	(2,17)	(1,91)
Transportes y Comunic.	10,2	161,0	160,6	160,2	159,4	160,2	160,6	160,7	160,2	161,0	160,5	160,4	160,4	160,7	0,19	0,08	(0,45)
Esparc. Div. Serv. Cult.	4,3	184,5	184,5	184,6	183,9	185,1	184,7	183,4	183,5	183,5	183,3	183,2	183,1	182,8	(0,17)	(0,96)	(0,89)
Otros Bienes y Servicios	5,8	162,9	162,8	163,3	161,8	160,8	159,7	159,1	159,0	159,2	158,4	159,1	158,7	157,7	(0,58)	(3,10)	(3,16)

Fuente: Instituto Nacional de Estadística e Informática de Loreto

Cuadro N° 02

TIPO DE CAMBIO

	PROMEDIO 2000	2001		PROMEDIO 2001	2002											PROMEDIO 2002
		Nov.	Dic.		Enc.	Feb.	Mar.	Abr.	May.	Jun.	Jul.	Ago.	Set.	Oct.	Nov.	
PROMEDIO DEL PERIODO																
<u>BANCARIO 1/</u>																
COMPRA	3,487	3,438	3,434	3,505	3,458	3,476	3,455	3,438	3,450	3,479	3,531	3,569	3,618	3,614	3,582	3,515
VENTA	3,490	3,441	3,437	3,508	3,461	3,478	3,457	3,440	3,453	3,482	3,535	3,571	3,620	3,616	3,584	3,518
PROMEDIO	3,488	3,440	3,435	3,507	3,460	3,477	3,456	3,439	3,451	3,481	3,533	3,570	3,619	3,615	3,583	3,517
<u>INFORMAL</u>																
COMPRA	3,486	3,437	3,435	3,503	3,457	3,471	3,453	3,439	3,447	3,475	3,532	3,564	3,612	3,611	3,582	3,513
VENTA	3,490	3,437	3,438	3,505	3,460	3,475	3,456	3,442	3,450	3,479	3,535	3,568	3,615	3,614	3,585	3,516
PROMEDIO	3,488	3,437	3,436	3,504	3,458	3,473	3,455	3,440	3,449	3,477	3,533	3,566	3,613	3,612	3,584	3,515
FIN DEL PERIODO																
<u>BANCARIO 1/</u>																
COMPRA	3,523	3,434	3,441	3,504	3,476	3,469	3,445	3,433	3,459	3,509	3,548	3,611	3,643	3,600	3,506	3,519
VENTA	3,527	3,435	3,446	3,507	3,478	3,471	3,446	3,435	3,462	3,511	3,550	3,615	3,644	3,602	3,510	3,521
PROMEDIO	3,525	3,435	3,444	3,506	3,477	3,470	3,446	3,434	3,610	3,510	3,549	3,613	3,644	3,601	3,508	3,535
<u>INFORMAL</u>																
COMPRA	3,524	3,432	3,445	3,501	3,470	3,466	3,445	3,432	3,454	3,501	3,539	3,606	3,635	3,596	3,522	3,515
VENTA	3,527	3,434	3,448	3,504	3,474	3,470	3,448	3,434	3,457	3,507	3,542	3,609	3,638	3,599	3,527	3,519
PROMEDIO	3,526	3,433	3,447	3,503	3,472	3,468	3,446	3,433	3,456	3,504	3,541	3,608	3,636	3,598	3,525	3,517

1/ Corresponsiente a la cotización del mercado libre publicado por la Superintendencia de Banca y Seguros

Cuadro N° 03

LORETO: PRODUCCION DE PRINCIPALES PRODUCTOS AGROPECUARIOS 2001-2002 1/

(VBP y Toneladas métricas)

	2001		TOTAL 2001	2002										Var.% 2002/2001		2001	2002	
	Nov.	Dic.		Ene.	Feb.	Mar.	Abr.	May.	Jun.	Jul.	Ago.	Set.	Oct.	Nov.	Nov.	Ene.-Nov.	Ene.-Nov.	Ene.-Nov.
AGROPECUARIO 2/	34 435	25 354	393 706	38 001	41 764	42 826	32 477	29 258	23 174	23 263	29 803	34 669	48 873	33 229	(3,5)	2,4	368 351	377 336
AGRICOLA 2/	31 242	21 753	114 231	34 610	39 447	39 931	29 156	25 886	19 274	19 512	25 653	31 441	45 213	30 082	(3,7)	2,1	333 310	340 206
Arroz Cáscara	8 524	1 068	102 113	11 859	14 179	12 234	4 343	3 969	1 942	561	1 134	11 546	32 040	4 818	(43,5)	(2,4)	101 045	98 625
Frijol G. Seco	263	26	3 684	313	220	235	0	0	0	0	495	1 346	1 250	240	(8,7)	12,1	3 658	4 099
Frijol Caupi	366	22	4 630	1 034	414	415	0	0	0	0	21	667	1 410	460	25,7	(4,1)	4 608	4 421
Plátano	31 113	31 109	335 950	26 330	29 780	28 478	28 027	27 468	23 400	23 010	39 876	27 043	28 710	31 260	0,5	2,8	304 841	313 382
Yuca	27 947	15 066	324 439	27 473	33 504	29 940	31 012	28 662	24 540	27 305	26 574	28 850	30 716	28 926	3,5	2,6	309 373	317 502
Maíz Choclo	1 839	406	36 932	6 074	5 634	9 973	5 046	998	694	605	980	1 546	3 140	1 680	(8,6)	(0,4)	36 526	36 370
Limón	444	506	5 990	624	583	583	611	610	543	478	318	410	390	452	1,8	2,2	5 484	5 602
Naranja	134	19	1 389	69	88	118	186	147	119	132	80	115	198	141	5,2	1,7	1 370	1 393
Papaya	502	487	5 365	562	410	641	593	294	309	580	418	429	430	514	2,4	6,2	4 878	5 180
Mandarina	192	202	2 043	162	187	107	118	123	186	138	148	198	210	204	6,3	(3,3)	1 841	1 781
Piña	5 385	4 302	22 396	1 794	604	341	342	306	340	203	638	2 371	6 120	5 894	9,5	4,7	18 094	18 953
Cocotero	355	469	4 550	510	438	474	412	315	322	318	180	422	530	432	21,7	6,7	4 081	4 353
Maní	44	4	443	59	90	139	23	22	17	6	6	33	102	40	(9,1)	22,3	439	537
Caña Azúcar	10 048	13 869	160 525	14 346	15 643	12 994	9 701	13 701	14 206	14 060	13 400	13 040	15 710	10 140	0,9	0,2	146 656	146 941
Maíz Amarillo Duro	5 911	769	56 075	9 669	7 981	11 282	595	1 090	846	864	1 413	5 532	8 778	4 682	(20,8)	(4,7)	55 306	52 732
Palma Aceitera	12	13	145	10	11	18	16	13	11	13	12	13	14	13	8,3	9,1	132	144
Urena	0	0	0	0	0	0	0	0	0	0	0	0	0	0	-	-	0	0
Aguaje	643	643	10 200	1 533	1 417	1 349	1 239	728	710	658	690	710	700	636	(1,1)	8,5	9 557	10 370
Camu camu	422	642	5 009	686	1 786	1 318	401	0	0	0	0	0	0	433	2,6	5,9	4 367	4 624
Humarí	0	29	3 680	51	1 639	1 431	859	0	0	0	0	0	0	0	-	9,0	3 651	3 980
Pijuayo Fruto	190	1 215	16 800	1 610	3 942	3 440	3 421	3 330	0	0	0	0	0	196	3,2	2,3	15 585	15 939
Pijuayo Palmito	44	66	525	64	53	47	68	57	54	43	37	44	74	63	43,2	31,6	459	604
Sandía	843	82	11 955	844	775	3 296	657	236	167	179	424	3 588	4 034	759	(10,0)	26,0	11 873	14 959
OTROS CULTIVOS	9 654	11 119	96 144	8 555	9 001	9 472	7 968	5 954	5 407	5 203	6 580	8 894	13 192	10 156	5,2	6,3	85 025	90 382
PECUARIO 2/	3 193	3 601	38 642	3 391	2 317	2 895	3 321	3 372	3 900	3 750	4 150	3 227	3 660	3 147	(1,4)	6,0	35 041	37 131
CARNE (t.m)	875	1 001	10 649	906	609	770	911	934	1 085	1 047	1 153	870	1 031	890	1,7	5,8	9 648	10 207
Aves	743	855	9 121	772	500	650	763	786	924	922	1 003	732	892	779	4,9	5,5	8 266	8 723
Porcino	75	87	911	76	59	72	93	98	109	82	94	93	90	68	(9,2)	13,4	825	935
Vacuno	48	52	529	49	45	43	49	44	45	38	49	39	45	40	(17,9)	2,0	476	486
Ovino	1	1	9	1	1	1	1	1	0	1	1	1	1	1	(24,7)	3,6	8	9
Búfalo	8	7	79	9	3	4	6	5	7	4	5	6	3	2	(68,8)	(24,5)	72	55
LECHE	39	41	472	35	32	35	33	35	36	37	36	34	46	46	18,2	(6,1)	431	405
HUEVOS	158	169	1 894	215	150	180	162	153	174	177	194	181	147	120	(23,9)	7,5	1 725	1 855
OTROS	53	42	557	39	39	46	57	57	65	41	63	57	52	45	(15,8)	9,3	515	563

Fuente: Oficina de Información Agraria - Dirección Regional Agraria de Loreto

1/ Preliminar

2/ Valor Bruto de Producción a precios de 1994 (Miles de Nuevos soles)

Cuadro N° 04

LORETO: PRODUCCION DE OTROS PRODUCTOS AGRICOLAS 2001 - 2002 1/

(VBP y Toneladas métricas)

	2001		TOTAL 2001	2002											Var.% 2002/2001		2001	2002
	Nov.	Dic.		Ene.	Feb.	Mar.	Abr.	May.	Jun.	Jul.	Ago.	Set.	Oct.	Nov.	Nov.	Ene.-Nov.	Ene.-Nov.	Ene.-Nov.
OTROS CULTIVOS 2/	1 600	1 659	15 240	1 440	1 523	1 629	1 247	943	801	773	956	1 422	2 523	1 668	4,3	9,9	13 581	14 925
Ají	12	28	291	17	33	50	33	27	11	28	30	12	18	15	25,0	4,2	263	274
Anona	0	0	239	46	33	44	49	29	38	0	0	0	0	0	-	0,0	239	239
Araza	370	394	3 252	104	368	294	263	232	248	0	0	382	374	382	3,2	(7,4)	2 858	2 647
Cacao	7	7	41	3	4	0	0	0	0	0	4	3	9	8	14,3	(8,8)	34	31
Café	3	4	26	3	4	0	0	0	4	5	4	5	7	4	33,3	63,6	22	36
Caimito	403	745	3 651	232	228	392	302	308	208	148	93	322	440	398	(1,2)	5,7	2 906	3 071
Carambola	110	84	800	168	142	219	114	44	0	0	0	0	0	107	(2,7)	10,9	716	794
Caigua	12	6	200	34	32	23	20	19	15	14	13	11	21	14	16,7	11,3	194	216
Cebolla	0	0	104	13	11	13	12	9	7	10	9	10	11	0	-	1,0	104	105
Cebolla China	15	5	128	16	14	28	15	10	11	9	7	11	13	14	(6,7)	20,3	123	148
Col o repollo	15	18	175	19	13	13	19	12	17	19	12	10	20	16	6,7	8,3	157	170
Cocona	72	22	460	8	27	0	7	23	10	28	90	108	80	68	(5,6)	2,5	438	449
Cube	0	0	460	23	19	14	119	71	49	72	64	44	36	0	-	11,1	460	511
Frijol Palo Grano	0	0	10	0	0	0	0	0	0	0	0	0	0	0	-	(100,0)	10	0
Guayaba	288	380	1 660	0	0	0	0	0	0	0	294	340	360	306	6,3	1,6	1 280	1 300
Guanabana	0	12	180	43	48	46	38	0	0	0	0	0	0	0	-	4,2	168	175
Huasai	82	88	1 067	101	108	82	18	114	88	106	72	92	98	94	14,6	(0,6)	979	973
Lechuga	14	0	177	13	14	15	17	14	12	17	10	9	15	14	0,0	(15,3)	177	150
Lima	0	0	59	15	12	13	20	0	0	0	0	0	0	0	-	1,7	59	60
Limón Dulce	0	0	77	12	19	27	19	0	0	0	0	0	0	0	-	0,0	77	77
Lucuma	0	0	35	6	5	13	0	0	0	0	0	0	0	0	-	(31,4)	35	24
Mango	188	198	1 240	368	334	185	0	0	0	0	0	0	0	196	4,3	3,9	1 042	1 083
Maracuyá	5	6	96	11	10	18	17	0	0	0	5	9	9	6	20,0	(5,6)	90	85
Marañón	233	64	883	0	0	0	0	0	0	0	171	180	232	241	3,4	0,6	819	824
Melón	347	0	1 465	82	119	100	33	27	30	37	47	242	2 583	348	0,3	149,0	1 465	3 648
Palto	117	118	720	98	110	45	48	71	69	0	0	0	81	122	4,3	7,0	602	644
Pasto Braquiaria	3 142	3 617	31 078	2 480	2 570	2 440	2 461	2 140	2 200	2 180	2 430	2 510	3 600	3 200	1,8	2,7	27 461	28 211
Pasto Elefante	967	1 685	11 575	1 100	920	1 006	951	722	802	844	874	988	1 160	1 040	7,5	5,2	9 890	10 407
Pasto Imperial	200	390	2 153	98	104	95	129	190	160	186	201	255	270	222	11,0	8,3	1 763	1 910
Pasto Toro Urco	1 824	2 568	20 955	2 340	1 942	1 672	1 860	1 160	1 074	1 074	1 602	2 040	2 210	2 130	16,8	3,9	18 387	19 104
Pacae	703	395	6 198	496	872	1 029	622	340	192	222	321	421	700	710	1,0	2,1	5 803	5 925
Pepino	114	0	1 894	144	117	397	339	198	57	92	63	146	282	93	(18,4)	1,8	1 894	1 928
Poma Rosa	0	70	502	84	160	171	38	0	0	0	0	0	0	0	-	4,9	432	453
Soya	0	0	48	0	0	0	0	0	0	0	0	3	5	2	-	(79,2)	48	10
Taperiba	0	0	440	74	68	110	86	84	0	0	0	0	0	0	-	(4,1)	440	422
Toronja	232	116	1 137	14	20	45	22	18	21	39	86	315	302	241	3,9	10,0	1 021	1 123
Tomate	117	45	1 332	224	221	301	123	67	42	30	28	370	176	103	(12,0)	30,9	1 287	1 685
Tumbo	19	16	149	11	7	9	10	7	8	12	14	17	24	20	5,3	4,5	133	139
Zapallo	43	38	481	19	22	25	45	18	34	31	36	39	56	42	(2,3)	(17,2)	443	367
Zapote	0	0	706	36	271	538	119	0	0	0	0	0	0	0	-	36,5	706	964

Fuente: Oficina de Información Agraria - Dirección Regional Agraria de Loreto

1/ Preliminar

2/ Valor Bruto de Producción a precios de 1994 (Miles de Nuevos Soles)

Cuadro N° 05
LORETO: SIEMBRAS POR CAMPAÑA DE PRINCIPALES PRODUCTOS AGROPECUARIOS 2001 - 2002 1/
(Hectáreas)

	2001-2002									CAMPAÑA 2001-2002	2002-2003				VAR. %		2001-2002	2002-2003
	Nov.	Dic.	Ene.	Feb.	Mar.	Abr.	May.	Jun.	Jul.		Ago.	Set.	Oct.	Nov.	Nov.	Ago.-Nov.	Ago.-Nov.	Ago.-Nov.
TOTAL	9 651	5 649	4 091	5 766	4 046	3 025	8 802	19 474	21 237	133 287	16 561	16 221	14 481	10 052	4,2	(6,3)	61 197	57 315
Arroz Cáscara	1 744	717	1 175	902	1 258	592	1 490	6 900	6 480	33 667	4 282	4 321	3 146	1 700	(2,5)	(5,0)	14 153	13 449
Frijol G.S.	25	0	0	0	10	220	752	1 340	1 124	4 255	267	118	18	22	(12,0)	(47,5)	809	425
Frijol Caupi	10	6	0	0	0	0	293	2 900	1 624	6 800	1 089	740	80	6	(40,0)	(3,1)	1 977	1 915
Plátano	940	770	115	115	109	98	118	89	939	6 393	974	980	1 040	730	(22,3)	(7,8)	4 040	3 724
Yuca	3 102	2 345	1 610	3 650	1 588	1 324	3 360	2 371	3 088	35 067	3 840	4 360	4 320	3 200	3,2	(0,1)	15 731	15 720
Maíz choclo	620	561	137	344	357	240	318	740	420	7 514	1 873	1 150	1 070	859	38,5	12,6	4 397	4 952
Limón	3	3	2	9	3	3	10	12	10	175	0	22	10	6	100,0	(69,1)	123	38
Naranja	0	2	0	0	0	1	0	3	2	10	0	0	1	0	-	(50,0)	2	1
Papaya	40	6	10	2	12	9	4	10	22	249	15	21	16	33	(17,5)	(51,1)	174	85
Mandarina	1	1	0	1	0	3	0	4	2	15	1	0	0	0	(100,0)	(75,0)	4	1
Piña	15	5	5	10	6	0	3	8	12	124	23	15	33	18	20,0	18,7	75	89
Cocotero	1	2	2	7	4	9	6	8	10	63	2	6	3	0	(100,0)	(26,7)	15	11
Maní	25	29	29	22	13	17	21	73	44	565	120	74	40	38	52,0	(14,2)	317	272
Caña de Azucar	83	98	27	28	12	13	8	164	215	1 399	164	160	130	90	8,4	(34,8)	834	544
Maíz A. D.	2 784	813	688	403	438	246	2 147	4 540	5 670	31 505	3 065	3 541	4 106	2 980	7,0	(17,3)	16 560	13 692
Palma Aceitera	0	0	0	0	0	0	0	0	0	0	0	0	0	0	-	-	0	0
Urena	0	0	0	0	0	0	0	0	0	0	0	0	0	0	-	-	0	0
Aguaje	0	0	1	5	0	2	0	1	1	12	0	0	0	0	-	(100,0)	2	0
Camucamu	3	0	0	0	0	0	0	4	0	10	0	0	0	0	(100,0)	(100,0)	6	0
Humari	0	0	0	0	0	2	4	1	3	26	7	0	0	0	-	(56,3)	16	7
Pijuayo fruto	0	18	6	12	23	22	26	31	10	220	26	6	12	4	-	(33,3)	72	48
Pijuayo Palmito	2	2	0	2	1	0	2	0	0	11	0	0	0	0	(100,0)	(100,0)	4	0
Sandía	53	53	46	36	0	36	63	78	278	947	218	71	32	64	20,8	7,8	357	385
Otros	200	218	238	218	212	188	177	197	1 283	4 260	595	636	424	302	51,0	28,0	1 529	1 957

Fuente: Oficina de Información Agraria - Dirección Regional Agraria de Loreto
1/ Preliminar

Cuadro N° 06

LORETO: SIEMBRAS POR CAMPAÑA DE OTROS PRODUCTOS AGRICOLAS 2001 - 2002 1/

(Hectáreas)

	2001-2002									CAMPAÑA 2001-2002	2002-2003				VAR. %		2001-2002	2002-2003
	Nov.	Dic.	Ene.	Feb.	Mar.	Abr.	May.	Jun.	Jul.		Ago.	Set.	Oct.	Nov.	Nov.	Ago.-Nov.	Ago.-Nov.	Ago.-Nov.
	<u>200</u>	<u>218</u>	<u>238</u>	<u>218</u>	<u>212</u>	<u>188</u>	<u>177</u>	<u>197</u>	<u>1 283</u>		<u>4 260</u>	<u>595</u>	<u>636</u>	<u>424</u>	<u>302</u>	<u>51,0</u>	<u>28,0</u>	<u>1 529</u>
TOTAL	200	218	238	218	212	188	177	197	1 283	4 260	595	636	424	302	51,0	28,0	1 529	1 957
Ají	4	8	4	6	4	4	3	3	3	56	5	4	5	6	50,0	(4,8)	21	20
Anona	0	0	2	0	0	3	1	1	0	7	0	0	0	0	-	-	0	0
Arazá	0	0	0	0	0	6	3	3	3	17	5	2	3	1	-	450,0	2	11
Cacao	0	0	0	2	3	3	0	0	1	13	0	0	0	0	-	(100,0)	4	0
Café	0	0	2	2	0	0	0	0	0	4	0	0	0	0	-	-	0	0
Caimito	0	4	2	0	0	4	0	2	16	56	24	0	3	4	-	10,7	28	31
Carambola	0	0	0	0	0	0	0	2	7	22	6	0	1	0	-	(46,2)	13	7
Caigua	7	11	5	6	5	3	4	5	0	69	10	6	5	7	0,0	(6,7)	30	28
Cebolla	2	1	3	2	3	0	3	3	2	32	3	5	4	3	50,0	0,0	15	15
Cebolla China	0	2	5	4	2	2	2	2	6	43	10	6	6	4	-	44,4	18	26
Col o repollo	2	5	4	2	2	3	3	3	4	38	5	4	5	4	100,0	50,0	12	18
Cocona	9	0	2	10	8	3	6	5	3	96	7	24	17	6	(33,3)	(8,5)	59	54
Cube	4	10	10	30	18	20	22	12	8	152	10	14	27	26	550,0	250,0	22	77
Frijol de palo grano	0	0	0	0	0	0	0	0	6	6	0	0	0	0	-	-	0	0
Guayaba	0	2	1	0	0	0	6	0	14	25	2	2	4	2	-	400,0	2	10
Guanábana	2	0	0	0	3	0	1	0	0	6	0	0	0	0	(100,0)	(100,0)	2	0
Huasaf	0	0	0	0	2	0	0	0	0	2	0	0	0	0	-	-	0	0
Lechuga	3	3	4	2	3	3	3	4	3	41	5	5	6	4	33,3	25,0	16	20
Lima	0	0	0	0	0	0	0	0	0	0	0	0	0	0	-	-	0	0
Limón Dulce	0	0	0	0	0	0	0	0	0	0	0	0	0	0	-	-	0	0
Lúcuma	0	0	0	0	0	0	0	0	0	0	0	0	0	0	-	-	0	0
Mango	0	0	0	0	3	2	0	0	0	7	0	0	0	0	-	(100,0)	2	0
Maracuyá	0	0	0	0	0	0	0	0	0	5	1	0	0	0	-	(80,0)	5	1
Marañón	0	0	2	0	0	0	1	0	0	10	6	4	3	2	-	114,3	7	15
Melón	0	5	0	0	0	4	5	31	86	222	38	36	30	10	-	25,3	91	114
Palto	4	0	0	2	3	4	0	1	6	37	2	2	2	1	(75,0)	(66,7)	21	7
Pasto Braquiaria	20	22	32	10	18	8	24	14	233	586	14	168	64	31	55,0	23,1	225	277
Pasto Elefante	0	31	12	0	0	2	10	3	37	174	17	82	34	4	-	73,4	79	137
Pasto Imperial	0	0	2	0	0	0	4	3	41	60	18	10	14	16	-	480,0	10	58
Pasto Toro Urco	106	92	117	82	85	54	28	28	578	1 503	214	144	115	124	17,0	36,0	439	597
Pacae	16	10	4	11	4	12	14	13	94	198	16	12	15	17	6,3	66,7	36	60
Pepino	9	7	14	22	29	20	12	38	87	384	86	44	22	16	77,8	8,4	155	168
Poma Rosa	0	0	0	2	1	2	1	1	2	9	4	2	1	0	-	-	0	7
Soya	0	0	0	0	0	0	5	0	5	10	10	0	0	0	-	-	0	10
Taperiba	0	0	0	0	0	0	0	0	2	7	1	0	0	0	-	(80,0)	5	1
Toronja	0	0	0	2	1	6	2	2	3	23	2	2	1	0	-	(28,6)	7	5
Tomate	8	3	10	14	8	12	8	13	29	258	62	52	32	12	50,0	(1,9)	161	158
Tumbo	0	0	0	2	0	2	1	0	0	12	2	0	0	0	-	(71,4)	7	2
Zapallo	4	2	1	5	4	4	4	5	4	54	8	5	5	2	(50,0)	(20,0)	25	20
Zapote	0	0	0	0	3	2	1	0	0	16	2	1	0	0	-	(70,0)	10	3

Fuente: Oficina de Información Agraria - Dirección Regional Agraria de Loreto

1/ Preliminar

Cuadro N° 07

LORETO: INDICADORES DEL SECTOR PESQUERO 2001 - 2002

(Toneladas métricas)

	2001		TOTAL 2001	2002											Var.% 2002/2001		2001	2002
	Nov.	Dic.		Ene.	Feb.	Mar.	Abr.	May.	Jun.	Jul.	Ago.	Set.	Oct.	Nov.	Nov.	Ene.-Nov.	Ene.-Nov.	Ene.-Nov.
DESEMBARQUE (T.M.)	786	747	9 504	680	642	370	477	566	701	617	862	885	773	588	(25.2)	(18.2)	8 757	7 162
Fresco	523	515	6 109	424	407	245	300	435	425	388	547	635	460	381	(27.2)	(16.9)	5 594	4 647
Salpreso	45	60	816	72	59	43	64	42	67	65	47	69	53	47	5.9	(16.8)	756	629
Seco-salado	217	173	2 579	184	175	82	114	89	209	165	269	180	261	159	(26.9)	(21.7)	2 407	1 885
TOTAL 1/	786	747	9 504	680	642	370	477	566	701	617	862	885	773	600	(23.6)	(18.1)	8 757	7 174
Acarahuazu	5	7	82	11	9	2	6	3	7	8	5	8	8	4	(25.2)	(6.0)	75	71
Arahuana	2	2	47	3	6	1	1	3	3	3	2	3	5	1	(43.9)	(31.1)	45	31
Boquichico	256	198	3 483	180	182	92	214	211	249	177	355	313	381	220	(14.1)	(21.7)	3 286	2 574
Carachama	18	17	272	13	28	6	5	7	7	11	16	11	21	14	(22.0)	(45.3)	255	139
Corvina	5	8	79	3	2	1	2	6	9	13	11	14	14	6	11.3	12.2	72	81
Chambira	3	1	43	2	1	1	1	2	6	7	6	11	12	3	(13.5)	21.1	42	51
Chio Chio	11	11	71	12	7	6	4	5	4	2	2	2	6	6	(47.3)	(5.2)	61	57
Fasaco	18	14	231	14	10	4	9	6	12	14	22	13	13	9	(53.3)	(42.3)	216	125
Gamitana	3	2	62	4	2	4	3	5	3	3	3	3	2	3	(12.9)	(40.8)	60	36
Huapeta	0	0	0	0	0	0	0	0	0	0	0	0	0	0	(100.0)	(50.0)	0	0
Insimiracu	0	1	9	1	1	0	0	2	1	1	0	1	0	1	254.8	(2.6)	8	8
Lisa	5	3	148	2	3	2	3	14	13	16	21	28	5	4	(23.7)	(23.4)	145	111
Leguia	5	0	24	2	4	3	1	2	1	1	1	0	3	2	(71.1)	(20.0)	24	19
Llambina	199	229	1 602	206	154	106	87	102	108	95	87	57	41	113	(43.5)	(15.8)	1 373	1 156
Maparate	24	20	270	17	15	9	10	13	15	13	14	21	15	16	(33.5)	(36.5)	250	159
Palometa	7	6	369	6	12	5	7	12	31	50	55	105	61	14	87.2	(1.9)	363	356
Paco	2	3	74	3	3	2	3	4	5	5	5	7	26	6	175.9	(3.2)	70	68
Paña	3	3	37	3	3	3	2	3	3	3	2	2	3	3	12.4	(10.2)	34	31
Paiche	0	0	56	0	0	4	5	4	6	5	5	10	1	0	-	(27.2)	56	41
Ractacara	81	97	689	98	103	48	39	42	39	39	28	41	26	59	(26.7)	(4.9)	592	563
Sabalo	1	8	64	5	2	6	17	28	56	18	13	5	3	7	849.3	184.1	55	157
Sardina	20	28	441	21	14	6	6	11	28	27	60	71	37	21	6.9	(26.7)	413	303
Shuyo	1	1	57	1	3	2	3	3	3	5	5	2	0	1	(21.2)	(50.7)	57	28
Tucunaré	5	3	59	4	11	1	2	3	3	6	5	5	4	2	(56.5)	(17.8)	56	46
Turushuqui	2	2	22	2	1	1	1	1	2	2	1	2	2	2	(23.4)	(24.8)	20	15
Yahuarachi	1	1	12	3	1	2	1	3	0	0	1	4	1	0	(34.9)	40.8	11	16
Yaraqui	4	10	43	5	2	0	2	22	4	0	0	0	2	4	1.4	24.7	33	41
Yulilla	13	15	228	19	16	19	14	11	11	8	14	14	10	17	34.4	(27.4)	212	154
Zúngaro Achara	0	0	4	0	0	0	0	0	0	0	0	0	0	0	(37.5)	(71.1)	4	1
Zúngaro Cunchimama	1	1	55	1	2	1	1	3	8	9	10	16	2	3	85.4	1.2	54	55
Zúngaro Doncella	11	10	247	6	10	8	7	9	22	29	34	43	16	11	0.8	(17.7)	237	195
Zúngaro Dorado	6	9	101	3	3	2	3	3	6	8	10	13	4	2	(62.4)	(37.0)	92	58
Zúngaro Manitoa	39	11	63	6	0	0	1	0	1	0	0	1	18	7	(80.9)	(30.6)	51	36
Zúngaro Pintadillo	0	0	0	0	0	0	0	0	0	0	0	0	0	0	-	-	0	0
Zúngaro Saltón	2	2	50	1	4	2	2	2	5	6	10	10	3	0	(82.9)	(9.1)	48	43
Zúngaro Tigre	7	6	76	2	3	2	1	3	2	6	15	15	5	7	4.2	(10.8)	71	63
Zúngaro	0	2	24	2	3	3	2	2	4	3	2	7	1	2	-	35.5	22	29
Otros	22	17	309	20	22	15	13	19	26	25	37	29	20	30	36.2	(11.9)	292	257
PECES ORNAMENTALES 2/	814	823	9 755	799	812	626	624	640	763	714	555	781	626	694	(14.7)	(14.5)	8 932	7 633
Mercado Interno	233	212	2 426	233	226	177	121	183	200	141	194	327	216	202	(13.2)	0.2	2 215	2 220
Mercado Externo	581	612	7 329	566	586	449	503	457	563	572	360	454	410	492	(15.3)	(19.4)	6 717	5 413

1/ Incluye fresco, salpreso y seco salado

2/ Miles de unidades

Fuente: Dirección Regional de Pesquería de Loreto

Cuadro N° 08

LORETO: PRODUCCION DE MADERA ROLLIZA 2001 - 2002

(Metros cúbicos)

	2001		TOTAL 2001	2002										Var.% 2002/2001		2001		2002	
	Nov.	Dic.		Ene.	Feb.	Mar.	Abr.	May.	Jun.	Jul.	Ago.	Set.	Oct.	Nov.	Nov.	Ene.-Nov.	Ene.-Nov.	Ene.-Nov.	
TOTAL	15 924	19 474	244 995	15 466	20 195	21 680	17 414	19 042	21 839	16 993	10 333	9 852	7 337	9 749	(38,8)	(24,7)	225 520	169 900	
Aguanillo	0	0	0	0	0	0	0	0	0	0	0	0	0	0	-	-	0	0	
Alfaro	0	0	0	0	0	0	0	0	0	0	0	0	0	0	-	-	0	0	
Almendra	0	0	0	0	0	0	0	0	0	0	0	0	0	0	-	-	0	0	
Ana caspi	0	0	0	0	0	0	0	0	0	0	0	0	0	0	-	-	0	0	
Andiroba	0	0	266	178	344	43	29	0	749	0	68	51	35	0	-	462,2	266	1 497	
Añuje rumi	0	0	0	0	0	0	0	0	0	0	0	0	0	0	-	-	0	0	
Azúcar Huayo	0	0	0	0	0	0	0	0	0	0	0	0	0	0	-	-	0	0	
Brea caspi	9	0	9	0	0	0	0	0	0	0	0	0	0	0	(100,0)	(100,0)	9	0	
Cachimbo caspi	0	0	0	0	0	0	0	0	0	0	0	0	0	0	-	-	0	0	
Caoba	879	1 882	26 358	730	1 982	2 699	1 644	1 601	1 593	519	413	131	397	129	(85,3)	(51,6)	24 476	11 839	
Capinuri	0	297	4 307	69	43	432	61	0	0	217	0	104	0	204	-	(71,8)	4 010	1 129	
Capirona	375	278	5 702	964	865	612	0	0	0	0	0	0	0	0	(100,0)	(55,0)	5 424	2 440	
Carahuasca	0	0	0	0	0	0	0	0	0	0	0	0	0	0	-	-	0	0	
Catahua	55	463	3 168	46	176	89	30	106	33	139	0	0	0	49	(10,9)	(75,3)	2 705	668	
Cedro	1 485	875	27 803	1 189	2 154	1 713	3 037	2 380	1 564	1 801	1 085	414	218	741	(50,1)	(39,5)	26 928	16 297	
Chingonga	0	0	0	0	0	0	0	0	0	0	0	15	16	0	-	-	0	31	
Copaiba	447	638	6 007	220	805	641	38	396	115	495	86	49	0	65	(85,4)	(45,8)	5 369	2 910	
Cumala	4 248	5 400	52 974	5 095	8 521	8 509	8 036	9 988	10 834	6 176	4 904	5 030	3 178	2 997	(29,5)	54,0	47 574	73 266	
Estoraque	0	0	0	0	0	9	0	0	0	0	0	0	0	0	-	-	0	9	
Huangana casha	0	359	517	0	0	0	0	0	0	0	0	0	0	0	-	(100,0)	158	0	
Huangana caspi	0	0	0	0	0	0	0	0	0	0	0	0	0	0	-	-	0	0	
Huayruro	27	0	207	0	0	13	0	0	0	0	0	0	0	0	(100,0)	(93,7)	207	13	
Higuerilla	104	0	280	0	0	0	0	0	0	0	0	0	0	0	(100,0)	(100,0)	280	0	
Ishpingo	0	12	309	0	49	52	0	26	18	30	0	0	0	0	-	(40,9)	297	175	
Lagarto caspi	135	131	2 479	254	203	120	26	138	73	135	109	28	109	20	(85,4)	(48,3)	2 348	1 215	
Loco micuna	0	0	0	0	9	0	0	0	0	0	0	0	0	66	-	-	0	75	
Lupuna	6 003	7 155	86 305	4 784	2 896	4 613	2 975	3 822	5 826	6 536	3 240	3 024	3 050	4 907	(18,3)	(42,3)	79 151	45 674	
Machinga	0	0	0	0	0	0	0	0	0	0	0	0	0	0	-	-	0	0	
Mari mari	34	0	187	0	0	0	0	0	0	0	0	11	0	0	(100,0)	(94,2)	187	11	
Marupa	140	0	1 690	158	280	377	703	108	813	25	13	74	170	124	(11,4)	68,4	1 690	2 846	
Moena	104	150	3 680	350	150	250	474	146	128	471	145	240	109	91	(12,3)	(27,6)	3 530	2 555	
Pali sangre	0	749	749	0	0	0	0	0	0	0	0	0	0	0	-	-	0	0	
Papelillo	0	0	8	0	0	0	0	0	0	0	0	0	0	9	-	9,7	8	9	
Pashaco	0	82	306	0	33	0	0	87	7	0	19	0	0	42	-	(16,2)	225	188	
Pumaquiro	0	0	38	0	0	0	0	0	0	0	0	0	0	0	-	(100,0)	38	0	
Quillobordón	0	0	0	0	0	0	0	0	0	0	0	0	0	0	-	-	0	0	
Quinilla	474	86	2 474	4	699	49	8	0	0	0	0	0	0	0	(100,0)	(68,2)	2 388	759	
Requia	0	212	1 297	377	212	0	14	0	0	0	0	0	0	0	-	(44,5)	1 084	602	
Ritari	0	0	0	0	0	0	0	0	0	0	0	0	0	0	-	-	0	0	
Shihuahuaco	545	0	5 617	677	297	824	195	0	0	0	0	0	0	0	(100,0)	(64,5)	5 617	1 993	
Shiringarana	0	0	44	0	0	0	0	0	0	0	0	45	0	6	-	16,5	44	52	
Tornillo	264	551	8 821	349	328	600	131	244	84	446	158	454	0	187	(29,3)	(64,0)	8 270	2 981	
Ubos	0	0	0	0	0	0	0	0	0	0	0	0	0	0	-	-	0	0	
Utucuro	67	154	1 959	22	0	0	0	0	0	0	0	0	0	0	(100,0)	(98,8)	1 805	22	
Violeta	9	0	9	0	122	37	0	0	0	1	92	150	55	31	239,9	5 285,6	9	488	
Yacushapana	0	0	0	0	0	0	0	0	0	0	0	0	0	0	-	-	0	0	
Otros	522	0	1 424	0	28	0	13	0	0	0	0	32	0	82	(84,2)	(89,1)	1 424	155	

Fuente: Oficina Regional de Recursos Naturales de Loreto

Cuadro N° 09

LORETO: PRODUCCION DE MADERA ASERRADA 2001 - 2002

(Metros cúbicos)

	2001		TOTAL 2001	2002											Var % 2002/2001		2001	2002
	Nov.	Dic.		Ene.	Feb.	Mar.	Abr.	May.	Jun.	Jul.	Ago.	Set.	Oct.	Nov	Nov.	Ene.-Nov.	Ene.-Nov.	Ene.-Nov.
TOTAL	3 114	6 799	63 710	2 562	7 056	2 888	2 471	6 970	6 906	5 062	9 588	2 580	7 208	1 249	(59,9)	(4,2)	56 911	54 541
Almendra	0	12	12	8	7	11	10	15	20	23	26	18	0	0	-	-	0	140
Andiroba	0	0	158	0	7	0	104	0	6	0	23	11	28	16	-	23,4	158	195
Bolaina	0	0	0	0	0	0	0	0	0	0	0	0	0	0	-	-	0	0
Caoba	872	1 013	14 380	1 298	741	1 206	293	371	859	433	407	350	59	51	(94,1)	(54,6)	13 367	6 067
Capirona	0	0	0	16	0	0	0	0	0	0	0	0	0	0	-	-	0	16
Catahua	0	89	586	0	0	0	0	0	0	0	0	0	0	0	-	(100,0)	497	0
Cedro	818	518	9 456	332	688	791	558	578	1 087	765	650	1 072	320	457	(44,2)	(18,4)	8 937	7 297
Chingonga	0	0	0	0	0	0	0	0	0	0	0	0	13	0	-	-	0	13
Copaiba	129	145	932	242	56	51	32	99	86	340	106	213	39	0	(100,0)	60,5	787	1 264
Cumala	921	3 951	28 846	132	4 640	357	1 259	5 459	4 599	3 226	7 978	526	6 500	574	(37,7)	41,6	24 895	35 250
Estoraque	11	0	132	0	0	0	0	0	0	0	0	0	0	0	(100,0)	(100,0)	132	0
Higuerilla	0	92	295	37	38	33	36	31	28	32	20	0	0	14	-	33,1	202	269
Huayruro	0	0	0	0	0	0	0	0	0	0	0	0	0	0	-	-	0	0
Ishpingo	45	47	299	15	0	23	0	0	21	21	0	0	0	0	(100,0)	(68,0)	252	81
Lagarto caspi	82	153	471	85	59	26	22	38	0	3	0	121	0	50	(38,8)	27,1	318	404
Lupuna	0	0	0	0	0	0	0	0	0	0	0	0	0	1	-	-	0	1
Mari mari	0	45	268	8	5	8	13	10	8	11	9	7	0	11	-	(58,6)	223	92
Marupa	95	169	860	17	169	22	17	91	14	79	71	16	191	11	(88,2)	1,3	690	699
Moena	32	133	1 481	249	99	102	69	119	81	59	173	84	36	5	(83,1)	(20,3)	1 348	1 075
Pali sangre	0	0	0	0	0	0	0	0	0	0	0	0	0	0	-	-	0	0
Papelillo	0	16	34	0	0	0	0	0	0	0	0	0	0	0	-	(100,0)	18	0
Pumaquiro	0	0	0	0	0	0	0	0	0	0	0	0	0	0	-	-	0	0
Pashaco	23	42	278	20	15	13	17	50	19	10	23	11	0	30	29,7	(12,3)	236	207
Quillobordón	0	0	0	0	0	0	0	0	0	0	0	0	0	0	-	(100,0)	8	0
Ritari	0	0	0	0	0	0	0	0	0	0	0	0	0	0	-	-	0	0
Sachacasho	0	0	156	0	0	0	0	0	0	0	0	0	0	2	-	(98,5)	156	2
Tornillo	86	365	4 758	103	490	237	42	92	65	43	90	140	14	12	(86,1)	(69,8)	4 393	1 328
Violeta	0	8	300	0	40	6	0	18	12	16	13	12	9	13	-	(52,1)	292	140

Fuente: Oficina Regional de Recursos Naturales de Loreto

Cuadro N° 10

LORETO: PRODUCCION DE PETROLEO CRUDO 2001 - 2002

(Miles de barriles)

	2001		TOTAL 2001	2002											Var % 2002/2001		2001	2002
	Nov.	Dic.		Ene.	Feb.	Mar.	Abr.	May.	Jun.	Jul.	Ago.	Set.	Oct.	Nov.	Nov.	Ene.-Nov.	Ene.-Nov.	Ene.-Nov.
TOTAL	<u>1 768</u>	<u>2 032</u>	<u>22 179</u>	<u>2 017</u>	<u>1 825</u>	<u>1 985</u>	<u>1 893</u>	<u>1 915</u>	<u>1 811</u>	<u>1 861</u>	<u>1 926</u>	<u>1 835</u>	<u>1 909</u>	<u>1 873</u>	<u>5,9</u>	<u>3,5</u>	<u>20 147</u>	<u>20 849</u>
Lote 1 AB	1 041	1 132	12 919	1 151	1 070	1 169	1 120	1 134	1 077	1 120	1 187	1 115	1 171	1 162	11,6	5,8	11 787	12 476
Lote 8	727	900	9 261	866	755	816	772	781	734	741	739	720	738	711	(2,2)	0,2	8 360	8 373

Fuente: Perú-Petro S.A.

Cuadro N° 11

LORETO: INDICE DE VOLUMEN FISICO DE LA PRODUCCION INDUSTRIAL DE IQUITOS 1/

C I I U	2001		ANUAL 2001	2002											Var % 2002/2001		2001	2002
	Nov.	Dic.		Ene.	Feb.	Mar.	Abr.	May.	Jun.	Jul	Ago.	Sep.	Oct.	Nov.	Nov.	Ene.-Nov.	Ene.-Nov.	Ene.-Nov.
TOTAL	94,6	94,0	110,3	122,2	130,8	115,4	135,7	135,5	134,4	130,9	154,0	137,9	122,2	109,1	15,3	8,9	119,5	130,1
1511 -Conservas de carne	86,7	86,0	74,2	84,8	69,2	74,0	90,9	106,8	85,6	95,5	82,0	69,0	85,5	82,7	(4,6)	3,7	81,3	84,3
1513 -Conservas de palmito	47,0	76,1	131,9	52,6	51,4	75,2	58,0	0,0	0,0	0,2	0,0	0,0	0,0	0,0	(100,0)	(38,9)	77,7	47,5
1520 -Productos lácteos	114,5	125,9	124,0	116,1	116,9	128,1	107,5	135,1	134,8	145,0	145,0	143,3	144,0	131,1	14,5	9,2	120,7	131,8
1531 -Pilado de arroz	428,9	318,1	238,4	260,6	95,4	39,0	0,0	35,8	61,5	0,0	0,0	0,0	209,0	233,2	(45,6)	(36,7)	211,0	133,5
1533 -Alimentos para animales	120,3	112,9	85,6	108,0	113,7	98,6	117,6	127,3	105,7	92,5	95,2	91,7	94,4	97,4	(19,0)	(2,6)	106,6	103,8
1541 -Productos de panadería	54,1	107,5	65,7	57,8	55,9	58,0	53,2	61,5	79,7	66,0	59,2	63,3	62,7	67,1	24,0	(14,2)	72,5	62,2
1554 -Bebidas gaseosas	59,6	58,5	56,4	64,1	52,7	53,7	56,7	60,9	56,0	57,1	69,9	59,2	66,0	50,9	(14,6)	5,7	55,9	59,1
2110 -Aserrado de madera	156,6	144,4	221,5	328,8	465,3	350,0	417,0	384,2	409,8	367,1	421,0	384,8	352,6	285,0	82,0	55,8	236,0	367,7
2021 -Triplay y láminas	97,2	94,3	126,5	100,6	74,4	79,3	112,5	108,3	109,3	132,9	144,0	92,5	88,5	108,5	11,6	(16,0)	124,4	104,5
2212 -Perifoneos	364,7	374,2	177,5	377,1	339,6	374,2	364,7	361,6	377,3	377,3	361,4	361,4	377,3	364,7	0,0	0,3	367,3	368,4
2221 -Impresión	45,5	19,0	50,4	28,6	41,4	30,7	20,7	24,4	16,9	40,5	27,6	37,2	86,9	23,9	(47,5)	(29,9)	47,1	33,0
2330 -Refinación de petróleo	131,9	133,1	144,9	133,4	152,9	173,1	142,6	152,2	68,8	146,9	168,4	142,4	132,5	134,6	2,0	6,9	131,6	140,7
2411 -Gas carbonico, oxigeno industrial	153,4	157,9	124,0	139,3	151,3	146,6	147,3	168,8	142,7	145,9	169,7	166,7	157,6	163,8	6,8	11,9	138,1	154,5
2693 -Ladrillos	69,8	49,4	51,2	62,8	84,9	73,8	75,4	58,6	72,3	67,0	69,7	71,0	56,5	43,9	(37,1)	20,8	55,4	66,9
2899 -Acc. lanchas y mallas matalicas	42,0	267,7	91,2	19,4	98,1	57,1	81,2	217,3	285,1	166,0	355,4	239,3	377,3	379,6	803,8	156,8	81,1	208,3
2911 -Motores y turbinas	71,4	46,8	111,0	119,5	164,0	137,2	214,6	234,4	245,8	130,3	239,9	328,3	152,7	114,4	60,2	24,1	152,5	189,2
2912 -Bombas y compresoras	53,9	62,9	94,1	106,3	71,9	58,2	65,5	68,7	100,1	106,9	139,9	103,2	95,5	55,7	3,3	(16,6)	105,0	87,6
3000 -Maquinaria informática	75,7	32,5	28,1	64,9	43,3	64,9	54,1	21,6	21,6	21,6	10,8	32,5	21,6	21,6	(71,5)	(20,6)	43,3	34,4

Fuente: Dirección Regional de Industrias - Encuesta a Empresas Industriales

1 / Preliminar

Cuadro N° 12

LORETO: ARRIBOS Y PERNOCTACIONES A LOS ESTABLECIMIENTOS DE HOSPEDAJE DE IQUITOS 1/

(Número)

	2001		TOTAL 2001	2002											Var % 2002/2001		2001	2002
	Nov.	Dic.		Ene.	Feb.	Mar.	Abr.	May.	Jun.	Jul.	Ago.	Set.	Oct.	Nov.	Nov.	Ene.-Nov.	Ene.-Nov.	Ene.-Nov.
ARRIBOS	7 430	7 013	96 380	7 460	7 333	8 808	7 134	7 741	8 952	9 780	9 066	6 743	8 544	8 959	20,6	1,3	89 367	90 520
Nacionales	5 409	5 166	66 672	5 366	5 250	5 761	4 971	5 343	6 530	6 770	5 873	5 119	6 318	6 454	19,3	3,7	61 506	63 755
Extranjeros	2 021	1 847	29 708	2 094	2 083	3 047	2 163	2 398	2 422	3 010	3 193	1 624	2 226	2 505	23,9	(3,9)	27 861	26 765
PERNOCTACIONES	14 433	13 288	177 733	14 036	14 297	17 047	13 916	15 518	16 449	17 111	16 705	12 837	15 381	15 793	9,4	2,8	164 445	169 090
Nacionales	10 484	10 033	120 177	10 057	10 280	11 163	9 654	10 889	11 485	10 562	10 410	9 760	11 037	11 065	5,5	5,6	110 144	116 362
Extranjeros	3 949	3 255	57 556	3 979	4 017	5 884	4 262	4 629	4 964	6 549	6 295	3 077	4 344	4 728	19,7	(2,9)	54 301	52 728

Fuente: Dirección Regional de Turismo de Loreto

1/ Preliminar

Cuadro N° 13

IQUITOS : ABASTECIMIENTO DE PRODUCTOS A TRAVES DEL PUERTO FLUVIAL 2001 - 2002

(Toneladas métricas brutas)

	2001		TOTAL 2001	2002												Var % 2002/2001		2001	2002
	Nov.	Dic.		Ene.	Feb.	Mar.	Abr.	May.	Jun.	Jul.	Ago.	Set.	Oct.	Nov.	Nov.	Ene.-Nov.	Ene.-Nov.	Ene.-Nov.	
TOTAL	33 127	15 698	196 484	14 828	28 159	17 446	25 026	21 672	21 961	18 789	14 524	20 549	18 638	35 012	5,7	30,9	180 786	236 604	
Arroz	1 764	1 117	17 896	1 572	1 825	1 460	1 886	1 973	1 529	1 223	1 506	2 497	784	1 471	(16,6)	5,6	16 779	17 725	
Azúcar	3 432	313	13 018	328	700	1 827	1 347	101	791	460	853	1 656	1 799	598	(82,6)	(17,7)	12 705	10 460	
Maíz	1 377	1 204	12 818	760	819	575	1 465	3 055	903	1 144	1 133	1 786	658	828	(39,9)	13,0	11 614	13 126	
Harina de trigo para panif.	391	140	3 171	143	443	419	363	293	520	2 118	461	963	261	466	19,3	112,8	3 031	6 450	
Harina de trigo industrial	0	0	1 330	20	0	0	28	0	0	66	0	0	69	29	(84,0)	(84,0)	1 330	212	
Harina de pescado	13	0	516	0	6	13	21	108	57	51	36	7	45	59	367,6	(21,9)	516	403	
Harina de soya	169	204	1 656	273	137	268	162	373	272	202	473	318	232	176	4,3	98,6	1 453	2 885	
Otros alimentos balanc.	571	270	4 453	314	234	395	711	283	389	818	486	302	438	328	(42,5)	12,3	4 183	4 698	
Cemento	12 855	4 342	62 080	2 584	13 913	3 019	9 803	4 252	10 233	4 022	1 736	3 348	6 269	10 149	(21,0)	20,1	57 738	69 328	
Productos agrícolas	867	728	7 881	503	457	502	486	661	827	913	860	548	633	696	(19,8)	(0,9)	7 153	7 085	
Urea	0	0	168	0	15	20	0	24	20	0	25	0	22	0	(25,1)	(25,1)	168	126	
Huevos	114	67	1 021	61	77	45	66	84	59	41	91	82	59	44	(61,7)	(25,9)	954	707	
Gas	99	110	1 068	54	50	56	48	123	77	108	194	144	292	119	19,8	32,2	957	1 265	
Sal	411	212	5 059	236	363	394	295	565	480	460	304	454	336	215	(47,8)	(15,4)	4 848	4 100	
Otros	11 064	6 992	64 348	7 980	9 120	8 453	8 345	9 777	5 805	7 164	6 366	8 446	6 741	19 834	79,3	70,9	57 356	98 032	

Fuente : Información Comercial

Cuadro N° 16

LORETO: ADUANA IQUITOS EXPORTACIONES FOB POR GRUPO DE PRODUCTOS 2001 - 2002

(Miles de U.\$ dólares)

	2001		TOTAL 2001	2002											Var.2002/2001		2001	2002
	Nov.	Dic.		Ene.	Feb.	Mar.	Abr.	May.	Jun.	Jul.	Ago.	Set.	Oct.	Nov.	Nov.	Ene.-Nov.	Ene.-Nov.	Ene.-Nov.
TOTAL EXPORTACIONES	1 087	2 589	21 300	341	2 632	887	2 926	564	3 728	783	3 224	1 209	2 487	255	(76,5)	1,7	18 711	19 036
1. Productos tradicionales	723	422	6 181	167	618	771	374	395	857	656	628	1 062	0	0	(100,0)	(4,0)	5 759	5 528
Combustibles	723	422	6 181	167	618	771	374	395	857	656	628	1 062	0	0	(100,0)	(4,0)	5 759	5 528
2. Productos no tradicionales	326	2 096	13 381	168	1 961	86	2 486	126	2 646	75	2 421	106	2 390	191	(41,4)	12,1	11 285	12 656
Forestales	0	1 843	10 653	0	1 827	0	2 312	0	2 553	0	2 351	0	2 272	0	-	28,4	8 810	11 315
Madera aserrada	0	1 699	7 929	0	1 642	0	2 046	0	2 320	0	1 924	0	1 880	0	-	57,5	6 230	9 812
Madera laminada	0	144	1 840	0	185	0	266	0	233	0	344	0	235	0	-	(25,5)	1 696	1 263
Triplay	0	0	884	0	0	0	0	0	0	0	83	0	157	0	-	(72,9)	884	240
Pesqueros	172	126	1 301	138	120	78	130	110	78	69	55	90	101	191	11,0	(1,3)	1 175	1 160
Peces ornamentales	172	126	1 301	138	120	78	130	110	78	69	55	90	101	191	11,0	(1,3)	1 175	1 160
Agropecuarios	141	94	1 126	0	0	0	0	0	0	0	0	0	0	0	(100,0)	(100,0)	1 032	0
Semillas de Pijuayo	0	0	358	0	0	0	0	0	0	0	0	0	0	0	-	(100,0)	358	0
Conservas de Palmito	141	94	768	0	0	0	0	0	0	0	0	0	0	0	-	(100,0)	674	0
Otros	13	33	301	30	14	8	44	16	15	6	15	16	17	0	-	(32,5)	268	181
3 Resto	38	71	1 738	6	53	30	66	43	225	52	175	41	97	64	68,4	(48,9)	1 667	852

Fuente: BCR - Oficina Principal Lima

Cuadro N° 17

LORETO: ADUANA IQUITOS IMPORTACIONES FOB SEGÚN USO O DESTINO ECONÓMICO 2001 - 2002

(Miles de Dólares)

	2001		TOTAL 2001	2002											Var.% 2002/2001		2001	2002
	Nov.	Dic.		Ene.	Feb.	Mar.	Abr.	May.	Jun.	Jul.	Ago.	Set.	Oct.	Nov.	Nov.	Ene.-Nov.	Ene.-Nov.	Ene.-Nov.
TOTAL IMPORTACIONES	<u>10 842</u>	<u>6 945</u>	<u>66 078</u>	<u>10 775</u>	<u>20 259</u>	<u>9 570</u>	<u>9 667</u>	<u>4 925</u>	<u>6 123</u>	<u>2 596</u>	<u>4 362</u>	<u>1 463</u>	<u>4 326</u>	<u>1 177</u>	<u>(89,1)</u>	<u>27,2</u>	<u>59 133</u>	<u>75 243</u>
BIENES DE CONSUMO	<u>3 821</u>	<u>98</u>	<u>8 289</u>	<u>10</u>	<u>390</u>	<u>708</u>	<u>485</u>	<u>288</u>	<u>253</u>	<u>642</u>	<u>68</u>	<u>200</u>	<u>549</u>	<u>100</u>	<u>(97,4)</u>	<u>(54,9)</u>	<u>8 191</u>	<u>3 693</u>
Bienes no duraderos	728	21	4 481	2	240	675	443	241	189	432	35	176	527	84	(88,5)	(31,7)	4 460	3 044
Bienes duraderos	3 093	77	3 808	8	150	33	42	47	64	210	33	24	22	16	(99,5)	(82,6)	3 731	649
MATERIAS PRIMAS E INSUMOS	<u>1 561</u>	<u>466</u>	<u>13 381</u>	<u>318</u>	<u>4 496</u>	<u>380</u>	<u>1 660</u>	<u>582</u>	<u>2 271</u>	<u>807</u>	<u>2 288</u>	<u>425</u>	<u>1 590</u>	<u>330</u>	<u>(78,9)</u>	<u>17,3</u>	<u>12 915</u>	<u>15 147</u>
Combustibles-lubricantes	35	14	243	0	102	3	9	3	1	0	4	3	0	0	(100,0)	(45,4)	229	125
Materias para agricultura	17	4	104	0	227	0	8	1	18	34	14	0	26	26	52,9	254,0	100	354
Materias para industria	1 509	448	13 034	318	4 167	377	1 643	578	2 252	773	2 270	422	1 564	304	(79,9)	16,5	12 586	14 668
BIENES DE CAPITAL	<u>5 460</u>	<u>6 381</u>	<u>44 408</u>	<u>10 447</u>	<u>15 373</u>	<u>8 482</u>	<u>7 522</u>	<u>4 055</u>	<u>3 599</u>	<u>1 147</u>	<u>2 006</u>	<u>838</u>	<u>2 187</u>	<u>747</u>	<u>(86,3)</u>	<u>48,3</u>	<u>38 027</u>	<u>56 403</u>
Materiales de construcción	1 080	3 009	15 492	9 175	8 712	5 771	4 404	1 372	648	195	65	19	515	8	(99,3)	147,4	12 483	30 884
Bienes para la agricultura	26	4	356	0	19	53	0	1	17	0	0	11	0	0	(100,0)	(71,3)	352	101
Bienes para la industria	2 809	2 905	22 672	1 111	5 851	2 358	2 646	2 093	2 258	593	1 463	493	1 310	478	(83,0)	4,5	19 767	20 654
Equipos de transporte	1 545	463	5 888	161	791	300	472	589	676	359	478	315	362	261	(83,1)	(12,2)	5 425	4 764

Fuente: BCR - Oficina Principal Lima

Cuadro N° 18

LORETO: RECAUDACION TRIBUTARIA 2001 - 2002

(Miles de Nuevos Soles)

	2001		TOTAL 2001	2002											Var.% 2002/2001		2001	2002
	Nov.	Dic.		Ene.	Feb.	Mar.	Abr.	May.	Jun.	Jul.	Ago.	Set.	Oct.	Nov.	Nov.	Ene.-Nov.	Ene.-Nov.	Ene.-Nov.
TOTAL RECAUDACIÓN	12 605	7 242	103 877	18 619	21 315	12 672	11 713	9 796	7 930	6 532	10 914	8 943	8 709	8 952	(29,0)	30,5	96 635	126 095
INGRESOS TRIBUTARIOS	12 491	7 114	102 674	18 424	21 253	12 574	11 637	9 748	7 797	6 256	9 683	8 840	8 528	8 868	(29,0)	29,4	95 560	123 608
Impuesto a la Renta	3 540	3 478	47 201	4 237	2 986	3 477	6 502	3 843	3 599	3 353	3 438	5 197	3 959	4 249	20,0	2,6	43 723	44 840
Imp. a las importaciones	2 203	110	6 420	3 887	5 218	602	504	530	652	327	1 681	435	531	787	(64,3)	140,2	6 310	15 154
Imp. General a las Ventas 1/	5 747	2 523	33 652	9 139	12 268	7 545	3 732	4 331	2 439	1 609	3 551	2 072	2 967	2 877	(49,9)	68,7	31 129	52 530
Imp. Selectivo al Consumo	328	322	4 336	438	180	249	286	304	261	244	280	291	313	249	(24,1)	(22,9)	4 014	3 095
Otros ingresos tributarios	673	681	11 065	723	601	701	613	740	846	723	733	845	758	706	4,9	(23,1)	10 384	7 989
INGRESOS NO TRIBUTARIOS	114	128	1 203	195	62	98	76	48	133	276	1 231	103	181	84	(26,3)	131,3	1 075	2 487

Fuente: SUNAT, SUNAD.

1/ Incluye el IGV a las importaciones y el IPM

CUADRO N° 19

LORETO: DEPOSITOS DEL SISTEMA FINANCIERO POR ENTIDAD 2001 - 2002

(Saldos en Miles de Nuevos Soles)

	2001		2002										Var. %		
	Nov.	Dic.	Ene	Feb.	Mar.	Abr.	May.	Jun.	Jul.	Ago.	Set.	Oct.	Nov.	Mes	Anual
TOTAL SISTEMA FINANCIERO LORETO	228 283	228 841	222 564	225 248	226 883	228 819	244 662	233 107	249 675	251 710	252 711	256 241	252 596	(1,4)	10,7
A. SISTEMA BANCARIO LORETO	208 717	208 968	202 317	204 391	204 580	205 359	219 682	205 703	220 365	221 220	221 026	224 899	219 500	(2,4)	5,2
A1. IQUITOS:	195 902	195 736	189 549	191 442	191 453	192 928	206 490	192 124	207 536	208 424	207 680	212 853	206 438	(3,0)	5,4
Continental	60 059	60 459	59 027	56 951	57 130	56 411	57 352	57 211	56 628	57 710	56 747	57 486	57 444	(0,1)	(4,4)
Crédito	64 625	62 585	59 251	65 398	61 159	59 594	60 390	59 597	66 453	65 704	71 128	74 384	68 869	(7,4)	6,6
Interbank	27 395	32 901	33 458	31 384	31 504	33 707	38 661	39 365	40 743	43 124	42 959	45 197	44 239	(2,1)	61,5
Wiese Sudameris	41 999	38 117	35 834	35 870	39 766	41 377	47 835	33 970	41 997	40 339	35 532	34 411	34 557	0,4	(17,7)
Trabajo	1 321	1 462	1 769	1 717	1 622	1 574	1 605	1 606	1 420	1 387	1 123	1 100	1 187	7,9	(10,2)
Nación	504	213	209	122	272	265	648	376	296	160	191	275	143	(47,9)	(71,6)
A2. YURIMAGUAS:	12 815	13 232	12 768	12 949	13 128	12 431	13 192	13 579	12 829	12 796	13 346	12 046	13 062	8,4	1,9
Continental	8 626	9 240	8 812	8 665	8 817	7 856	8 869	8 611	8 806	8 875	8 875	8 741	9 277	6,1	7,6
Crédito	4 189	3 991	3 956	4 284	4 311	4 575	4 323	4 967	4 022	3 920	4 471	3 304	3 784	14,5	(9,7)
Trabajo	0	0	1	1	1	1	1	1	1	1	1	1	1	0,0	-
B. SISTEMA NO BANCARIO LORETO	19 566	19 873	20 247	20 857	22 302	23 461	24 980	27 404	29 310	30 490	31 685	31 342	33 097	5,6	69,2
B1. IQUITOS:	17 427	17 480	17 816	18 351	19 857	20 882	22 174	24 389	26 023	27 203	28 274	28 155	29 739	5,6	70,7
C.M.A.C. Maynas*	17 427	17 480	17 816	18 351	19 857	20 882	22 174	24 363	25 990	27 163	28 229	28 105	29 682	5,6	70,3
Financiera Solución	0	0	0	0	0	0	0	26	33	40	45	50	57	14,0	-
B2. YURIMAGUAS:	2 139	2 394	2 431	2 506	2 445	2 579	2 806	3 015	3 287	3 287	3 411	3 188	3 358	5,3	56,9
C.R.A.C. San Martín	2 139	2 394	2 431	2 506	2 445	2 579	2 806	3 015	3 287	3 287	3 411	3 188	3 358	5,3	56,9

Fuente: Instituciones del Sistema Financiero

* No incluye oficinas de Huánuco y Pucallpa

CUADRO N° 20

LORETO: DEPOSITOS DEL SISTEMA FINANCIERO, POR MODALIDAD DE DEPOSITOS 2001 - 2002

(Saldos en Miles de Nuevos Soles)

	2001		2002										Var. %		
	Nov.	Dic.	Ene	Feb.	Mar.	Abr.	May.	Jun.	Jul.	Ago.	Set.	Oct.	Nov.	Mes	Annual
TOTAL DEPOSITOS	<u>228 283</u>	<u>228 841</u>	<u>222 564</u>	<u>225 248</u>	<u>226 883</u>	<u>228 820</u>	<u>244 662</u>	<u>233 107</u>	<u>249 675</u>	<u>251 710</u>	<u>252 711</u>	<u>256 241</u>	<u>252 596</u>	<u>(1,4)</u>	<u>10,7</u>
A. DEPOSITOS A LA VISTA	<u>37 115</u>	<u>35 546</u>	<u>41 727</u>	<u>43 690</u>	<u>46 241</u>	<u>47 427</u>	<u>66 256</u>	<u>50 883</u>	<u>61 083</u>	<u>61 843</u>	<u>63 813</u>	<u>68 370</u>	<u>63 842</u>	<u>(6,6)</u>	<u>72,0</u>
Empresas Bancarias	35 764	34 229	41 278	43 226	45 663	46 989	65 300	49 981	60 025	60 875	62 720	67 173	62 754	(6,6)	75,5
Empresas No Bancarias	847	1 104	240	342	306	172	309	526	762	808	902	922	945	2,6	11,5
Banco de la Nación	504	213	209	122	272	265	648	376	296	160	191	275	143	(47,9)	(71,6)
B. DEPOSITOS DE AHORRO	<u>69 551</u>	<u>73 580</u>	<u>80 216</u>	<u>77 631</u>	<u>69 217</u>	<u>69 072</u>	<u>72 411</u>	<u>72 218</u>	<u>76 813</u>	<u>78 835</u>	<u>82 829</u>	<u>84 482</u>	<u>84 568</u>	<u>0,1</u>	<u>21,6</u>
Empresas Bancarias	63 222	67 446	72 709	70 270	61 961	61 352	64 312	63 500	67 072	69 138	72 214	74 512	74 544	0,0	17,9
Empresas No Bancarias	6 328	6 134	7 507	7 361	7 256	7 720	8 099	8 719	9 741	9 697	10 616	9 970	10 024	0,5	58,4
C. DEPOSITOS A PLAZO	<u>121 617</u>	<u>119 714</u>	<u>100 621</u>	<u>103 927</u>	<u>111 425</u>	<u>112 321</u>	<u>105 995</u>	<u>110 006</u>	<u>111 779</u>	<u>111 032</u>	<u>106 068</u>	<u>103 389</u>	<u>104 185</u>	<u>0,8</u>	<u>(14,3)</u>
Empresas Bancarias	109 227	107 079	88 121	90 773	96 686	96 753	89 423	91 846	92 972	91 047	85 901	82 938	82 058	(1,1)	(24,9)
Empresas No Bancarias	12 390	12 635	12 500	13 154	14 740	15 569	16 572	18 160	18 807	19 985	20 167	20 451	22 127	8,2	78,6

Fuente: Instituciones del Sistema Financiero

CUADRO N° 21

LORETO: DEPOSITOS DEL SISTEMA FINANCIERO, POR TIPO Y DENOMINACION 2001 - 2002

(Saldos en Miles de Nuevos Soles)

	2001		2002											Var. %	
	Nov.	Dic.	Ene	Feb.	Mar.	Abr.	May.	Jun.	Jul.	Ago.	Set.	Oct.	Nov.	Mes	Anual
TOTAL DEPOSITOS	<u>228 283</u>	<u>228 841</u>	<u>222 564</u>	<u>225 248</u>	<u>226 883</u>	<u>228 820</u>	<u>244 662</u>	<u>233 107</u>	<u>249 675</u>	<u>251 710</u>	<u>252 711</u>	<u>256 241</u>	<u>252 596</u>	<u>(1,4)</u>	<u>10,7</u>
A. MONEDA NACIONAL	<u>82 976</u>	<u>87 540</u>	<u>80 704</u>	<u>78 344</u>	<u>80 448</u>	<u>83 837</u>	<u>82 643</u>	<u>86 931</u>	<u>95 384</u>	<u>92 543</u>	<u>92 705</u>	<u>91 905</u>	<u>93 117</u>	<u>1,3</u>	<u>12,2</u>
Depósitos Vista	20 597	20 342	21 402	21 724	25 288	26 516	28 962	30 583	35 683	35 924	38 891	38 784	38 528	(0,7)	87,1
Depósitos de Ahorro	25 156	32 471	37 891	35 594	26 352	28 034	29 147	29 256	32 490	31 524	34 589	35 459	35 574	0,3	41,4
Depósitos a Plazo	37 223	34 726	21 411	21 027	28 808	29 287	24 533	27 092	27 211	25 096	19 226	17 662	19 016	7,7	(48,9)
B. MONEDA EXTRANJERA	<u>145 307</u>	<u>141 301</u>	<u>141 860</u>	<u>146 904</u>	<u>146 436</u>	<u>144 983</u>	<u>162 019</u>	<u>146 176</u>	<u>154 291</u>	<u>159 167</u>	<u>160 005</u>	<u>164 336</u>	<u>159 479</u>	<u>(3,0)</u>	<u>9,8</u>
Depósitos Vista	16 518	15 204	20 325	21 967	20 952	20 911	37 294	20 300	25 399	25 920	24 923	29 585	25 315	(14,4)	53,3
Depósitos de Ahorro	44 395	41 109	42 325	42 037	42 865	41 038	43 264	42 962	44 324	47 311	48 240	49 024	48 994	(0,1)	10,4
Depósitos a Plazo	84 394	84 988	79 210	82 900	82 618	83 035	81 462	82 914	84 568	85 937	86 843	85 727	85 170	(0,6)	0,9

Fuente: Instituciones del Sistema Financiero

CUADRO N° 22

LORETO: COLOCACIONES DEL SISTEMA FINANCIERO 2001 - 2002

(Saldos en Miles de Nuevos Soles)

	2001		2002										Var. %		
	Nov.	Dic.	Ene	Feb.	Mar.	Abr.	May.	Jun.	Jul.	Ago.	Set.	Oct.	Nov.	Mes	Annual
<u>TOTAL SISTEMA FINANCIERO LORETO</u>	<u>211 091</u>	<u>214 060</u>	<u>216 512</u>	<u>199 023</u>	<u>199 542</u>	<u>194 833</u>	<u>195 003</u>	<u>187 325</u>	<u>187 655</u>	<u>205 177</u>	<u>163 844</u>	<u>168 408</u>	<u>169 156</u>	<u>0,4</u>	<u>(19,9)</u>
<u>A. SISTEMA BANCARIO LORETO</u>	<u>180 847</u>	<u>182 911</u>	<u>184 620</u>	<u>171 812</u>	<u>171 224</u>	<u>165 186</u>	<u>164 359</u>	<u>154 761</u>	<u>154 052</u>	<u>169 695</u>	<u>127 428</u>	<u>129 616</u>	<u>128 025</u>	<u>(1,2)</u>	<u>(29,2)</u>
A1. IQUITOS:	173 188	174 774	176 318	163 358	162 700	156 902	156 073	146 368	145 355	161 052	118 780	121 254	119 958	(1,1)	(30,7)
Continental	38 051	35 743	37 536	36 332	35 888	34 818	36 092	36 422	36 213	35 360	35 125	36 684	36 855	0,5	(3,1)
Crédito	23 169	23 458	24 355	23 296	22 780	20 732	18 392	20 226	19 484	28 414	27 774	27 476	25 997	(5,4)	12,2
Interbank	16 062	18 744	16 884	17 821	16 876	16 240	17 333	19 519	20 227	21 308	21 975	22 133	21 900	(1,1)	36,3
Wiese Sudameris	78 993	79 534	80 079	68 220	69 205	66 732	65 727	50 671	50 547	57 357	15 104	15 520	15 111	(2,6)	(80,9)
Trabajo	16 190	16 643	16 872	17 147	17 470	17 975	18 185	18 961	18 406	18 256	18 540	19 295	20 031	3,8	23,7
Nación	723	652	592	542	480	407	344	569	478	357	262	146	64	(55,9)	(91,1)
A2. YURIMAGUAS:	7 659	8 138	8 301	8 454	8 524	8 283	8 287	8 393	8 698	8 643	8 648	8 362	8 066	(3,5)	5,3
Continental	4 736	5 152	4 916	5 101	5 074	5 097	5 097	5 103	5 300	5 327	5 327	5 502	5 633	2,4	18,9
Crédito	2 923	2 985	2 936	2 905	3 001	2 737	2 741	2 841	2 949	2 867	2 872	2 412	1 984	(17,7)	(32,1)
Trabajo Yurimaguas	0	0	449	449	449	449	449	449	449	449	449	449	449	0,0	-
<u>B. SISTEMA NO BANCARIO LORETO</u>	<u>30 243</u>	<u>31 148</u>	<u>31 893</u>	<u>27 211</u>	<u>28 318</u>	<u>29 647</u>	<u>30 644</u>	<u>32 564</u>	<u>33 603</u>	<u>35 482</u>	<u>36 416</u>	<u>38 792</u>	<u>41 131</u>	<u>6,0</u>	<u>36,0</u>
B1. IQUITOS:	27 832	28 789	29 456	24 816	25 825	26 850	27 546	29 163	29 953	31 511	32 138	34 222	36 212	5,8	30,1
C.M.A.C. Maynas*	23 763	24 631	25 339	20 589	21 427	22 378	22 975	24 439	24 981	26 461	26 461	28 574	30 059	5,2	26,5
Financiera Solución	4 069	4 158	4 117	4 227	4 398	4 472	4 571	4 724	4 972	5 050	5 677	5 648	6 153	8,9	51,2
B2. YURIMAGUAS:	2 411	2 360	2 437	2 395	2 493	2 797	3 098	3 401	3 650	3 972	4 278	4 570	4 920	7,7	104,0
C.R.A.C. San Martín	2 411	2 360	2 437	2 395	2 493	2 797	3 098	3 401	3 650	3 972	4 278	4 570	4 920	7,7	104,0
<u>TOTAL SISTEMA FINANCIERO LORETO</u>	<u>211 091</u>	<u>214 060</u>	<u>216 512</u>	<u>199 023</u>	<u>199 542</u>	<u>194 833</u>	<u>195 003</u>	<u>187 325</u>	<u>187 655</u>	<u>205 177</u>	<u>163 844</u>	<u>168 408</u>	<u>169 156</u>	<u>0,4</u>	<u>(19,9)</u>
Moneda Nacional	83 080	88 051	84 986	82 505	82 667	80 855	82 122	85 255	85 169	85 068	87 378	88 663	90 858	2,5	9,4
Moneda Extranjera	128 010	126 009	131 527	116 518	116 875	113 978	112 881	102 070	102 486	120 109	76 466	79 746	78 298	(1,8)	(38,8)

Fuente: Instituciones del Sistema Financiero

* No incluye oficinas de Huánuco y Pucallpa

CUADRO N° 23

LORETO: RATIO DE CARTERA PESADA DEL SISTEMA FINANCIERO DE LORETO 2001 - 2002

	2001		2002										
	Nov.	Dic.	Ene.	Feb.	Mar.	Abr.	May.	Jun.	Jul.	Ago.	Set.	Oct.	Nov.
TOTAL SISTEMA FINANCIERO LORETO	8,8	7,7	8,6	8,8	8,6	8,0	7,0	7,3	7,3	6,4	7,8	7,2	6,9
A. SISTEMA BANCARIO LORETO	9,6	8,4	9,3	9,5	9,2	8,5	7,5	7,9	7,9	7,0	9,0	8,2	8,0
A1. IQUITOS:	8,6	8,0	9,0	9,2	8,9	8,2	7,1	7,5	7,6	6,7	8,8	8,0	8,0
Continental	6,1	1,4	7,3	6,7	6,1	6,1	5,5	5,5	6,0	5,5	5,3	5,1	5,2
Crédito	32,2	30,4	29,8	29,8	30,1	31,5	29,2	27,3	27,2	18,9	16,3	14,1	14,2
Interbank	13,7	11,7	13,1	14,3	13,1	10,2	10,3	9,3	8,9	8,5	6,1	6,0	5,8
Wiese Sudameris	4,5	4,6	4,1	4,0	4,0	3,3	2,4	2,5	2,7	0,0	14,8	14,4	15,5
Trabajo	2,5	2,4	2,4	2,4	2,4	2,3	2,2	2,1	2,2	2,2	2,2	2,1	2,0
A2. YURIMAGUAS:	17,1	16,8	15,5	15,4	14,5	14,3	13,8	13,3	12,8	12,8	12,4	11,8	11,8
Continental	0,2	1,7	0,3	0,3	0,2	0,1	0,0	0,0	0,0	0,0	0,0	0,0	0,0
Crédito	44,5	42,9	43,2	44,2	41,0	43,1	41,5	39,2	37,8	8,2	37,3	40,9	28,8
Trabajo	0,0	0,0	0,0	0,0	0,0	0,0	0,0	0,0	0,0	0,0	0,0	0,0	0,0
B. SISTEMA NO BANCARIO LORETO	3,3	3,7	4,0	4,2	4,7	4,7	4,0	4,2	3,9	3,7	3,7	3,6	3,4
B1. IQUITOS:	3,6	4,1	4,4	4,2	4,7	4,7	4,5	4,2	4,5	4,2	4,2	4,1	3,9
C.M.A.C. Maynas	3,6	4,1	4,4	4,2	4,7	4,7	4,5	4,2	4,5	4,8	4,8	4,7	4,5
Financiera Solución	-	-	-	-	-	-	-	-	-	0,8	1,4	0,9	1,0
B2. YURIMAGUAS:	n.d.	n.d.	n.d.	n.d.	n.d.	n.d.	nd.	nd.	nd.	nd.	nd.	nd.	nd.
C.R.A.C. San Martín	n.d.	n.d.	n.d.	n.d.	n.d.	n.d.	nd.	nd.	nd.	nd.	nd.	nd.	nd.

Fuente: Instituciones del Sistema Financiero