

PRESENTACION

En octubre el **Índice de Precios al Consumidor** (IPC) de Iquitos aumentó 0,94 por ciento, sin embargo, el acumulado hasta el presente mes fue negativo (-0,23 por ciento). Este mes destaca el aumento de precios en Alimentos y Bebidas (1,79 por ciento) y Cuidados y Conservación de la Salud (0,20 por ciento).

El **tipo de cambio** promedio venta disminuyó en octubre (-0,1 por ciento), mientras que la depreciación acumulada en los últimos doce meses fue de 4,5 por ciento. Entre julio y setiembre se produjo la mayor depreciación del año.

En octubre, el **Valor Bruto de la Producción Agropecuaria de Loreto** (VBP) aumentó 5,2 por ciento respecto al mismo mes del 2001, debido tanto al incremento del subsector agrícola (4,2 por ciento) como del pecuario (20,0 por ciento). El VBP Agropecuario acumulado a Octubre aumentó 3,1 por ciento respecto a similar período del 2001, impulsado tanto por el subsector agrícola (2,7 por ciento) como por el pecuario (6,7 por ciento).

El desembarque de pescado fue de 773 T.M., menor en 21,5 por ciento al volumen registrado en octubre 2001, asimismo, el desembarque acumulado hasta octubre disminuyó en 17,5 por ciento. Por el contrario, en octubre se registró el ingreso de 626 987 unidades de peces ornamentales, de los cuales se exportaron 410 305 a través de 29 acuarios.

La producción mensual de **petróleo** crudo fue de 1,91 millones de barriles, superior en 0,3 por ciento a octubre 2001, variación menor a la registrada los últimos cuatro meses. Con ello, la producción acumulada de petróleo se incrementó en 3,2 por ciento, por los buenos resultados en la extracción desde el Lote 1 AB.

El **Índice de Volumen Físico industrial de Iquitos** acumulado al mes de octubre creció en 8,3 por ciento respecto a similar periodo del año 2001, impulsado por la mayor producción de madera aserrada y enchapados (20,4 por ciento) y por los productos refinados de petróleo (7,4 por ciento).

En octubre, el **déficit comercial** de la aduana de Iquitos fue de US\$ 1,84 millones, menor en US\$ 4,06 millones al registrado en octubre 2001, debido al crecimiento de las exportaciones (167,4 por ciento) y al descenso de las importaciones (-36,7 por ciento). El déficit comercial acumulado a octubre bordeó los US\$ 55,28 millones, mayor en 80,3 por ciento con referencia al año anterior.

Este mes la **recaudación tributaria** ascendió S/. 8,71 millones, menor en 20 por ciento respecto a octubre 2001, debido a los menores ingresos por IGV externo (-72,0 por ciento) e impuesto a la renta (-14,9 por ciento). Entre enero y octubre la recaudación fue de S/. 117,15 millones, superior en 39,4 por ciento respecto a igual lapso del 2001.

El saldo de **colocaciones del sistema financiero de Iquitos** (S/. 168,41 millones) presentó una contracción real de 25,2 por ciento respecto a octubre 2001, ocasionada por la disminución de los créditos en dólares (-45 por ciento). La cartera pesada del sistema financiero de Iquitos continuó disminuyendo hasta un saldo de S/. 12,1 millones, conformado por S/. 4,0 millones en créditos vencidos y S/. 8,1 millones en cobranza judicial. El coeficiente de cartera pesada fue de 7,2 por ciento de las colocaciones brutas, menor al 8,5 por ciento registrado en octubre 2001. La morosidad promedio fue de 3,9 por ciento en soles y 10,7 por ciento en dólares.

Los **depósitos** ascendieron a S/. 256,24 millones, aumentando en cifras reales 4,2 por ciento respecto a octubre del año anterior, debido al crecimiento de los depósitos a la vista en moneda nacional y extranjera. Cabe destacar que la liquidez del sistema no bancario se incrementó en 59,8 por ciento, en tanto que dentro del sistema bancario se contrajo ligeramente (-0,6 por ciento).

En octubre, la **tasa de interés preferencial** en moneda nacional para préstamos corporativos a 90 días volvió a incrementarse (8,1 por ciento), alcanzando el mayor nivel en lo que va del año, mientras que la tasa por sobregiros disminuyó de 73,1 por ciento a 69,7 por ciento. En moneda extranjera la tasa corporativa se mantiene en 2,7 por ciento desde julio 2002.

I. INFLACION Y TIPO DE CAMBIO

1. Inflación

En octubre el Índice de Precios al Consumidor (IPC) de Iquitos aumentó 0,94 por ciento respecto al mes anterior, siendo ésta la mayor variación del año. Sin embargo, la inflación acumulada (enero – octubre) sigue negativa (-0,23 por ciento). Este mes destaca el aumento de precios en Alimentos y bebidas (1,78 por ciento), Muebles, enseres y mantenimiento, (0,20 por ciento). y Cuidados y conservación de la salud (0,20 por ciento).

Hasta octubre hubo deflación de precios en Iquitos, la del mes (-0,23 por ciento) se explicó principalmente por los rubros de Vestido y calzado (-4,19 por ciento) y Cuidados de la salud (-2,02 por ciento) debido a la caída de precios en telas y prendas de vestir (-5,59 por ciento) y productos farmacéuticos (-4,28 por ciento) ocasionada por la mayor competencia y debilidad de la demanda. Los Alimentos y bebidas, cuya participación en la canasta básica es de 57,54 por ciento disminuyeron en 0,05 por ciento, con énfasis en pescados y mariscos (-6,67 por ciento), grasas y aceites (-8,30 por ciento), leguminosas (-8,33 por ciento) y bebidas gaseosas (-13,79 por ciento).

IQUITOS: INFLACION MENSUAL Y ACUMULADA
(Variación porcentual)

	Oct. 01	Oct. 02	Ene.- Oct. 01	Ene.- Oct. 02
Índice General	0,05	0,95	1,79	-0,23
Alimentos y bebidas	0,12	1,79	1,31	-0,05
Vestido y calzado	0,00	-0,31	3,37	-4,19
Alq. Viv. Combustible y electricidad.	-0,51	0,05	2,78	1,34
Mueb. Ens. Y Mant. De vivienda.	0,00	0,09	3,61	3,18
Cuidado, conservación de la salud	1,42	0,20	8,92	-2,02
Transportes y comunicaciones	0,12	0,01	0,79	-0,11
Esparc. Diversión, servicios culturales	0,00	-0,05	2,18	-0,79
Otros bienes y servicios	-0,14	-0,26	-0,15	-2,53

Fuente: Instituto Nacional de Estadística e Informática Loreto

2. Tipo de Cambio

El tipo de cambio promedio venta disminuyó en octubre (-0,1 por ciento), y con ello la depreciación acumulada en los últimos doce meses fue de 4,5 por ciento. Entre julio y setiembre se produjo la mayor depreciación del tipo de cambio.

TIPO DE CAMBIO BANCARIO

	Tipo de Cambio Promedio 1/				Índice Tipo de Cambio Real Var.% Mensual	
	Compra	Venta	Var.% Mensual	Var.% Anualizada	Bilateral 2/	Multilateral 3/
2000	3,487	3,490		3,1		
2001	3,505	3,508		-2,4		
Octubre	3,459	3,461	-0,9	-2,1	-1,2	-1,6
Noviembre	3,438	4,441	-0,6	-2,5	-0,3	0,1
Diciembre	3,434	3,437	-0,1	-2,4	-0,4	0,1
2002						
Enero	3,458	3,461	0,7	-1,8	1,5	-0,3
Febrero	3,476	3,478	0,5	-1,5	0,9	-1,3
Marzo	3,455	3,457	-0,6	-1,8	-0,6	-0,8
Abril	3,438	3,440	-0,5	-3,4	-0,7	-0,4
Mayo	3,450	3,453	0,4	-4,1	0,2	0,8
Junio	3,479	3,482	0,9	-1,4	1,1	0,9
Julio	3,531	3,535	1,5	0,8	1,6	2,2
Agosto	3,569	3,571	1,0	2,2	1,3	0,0
Setiembre	3,618	3,620	1,4	3,7	1,1	0,2
Octubre	3,614	3,616	-0,1	4,5	-0,6	-2,0

1/ Corresponde al Tipo de Cambio Bancario Promedio Mensual del Sistema Bancario.

2/ Considera el índice de precios de los Estados Unidos de América. Mide el grado de depreciación real (base 1994 =100)

3/ Considera los índices de nuestros 20 principales socios comerciales. Mide el grado de depreciación real (base 1994 =100)

II. PRODUCCION SECTORIAL

1. Clima

En octubre el clima fue favorable para el mantenimiento de pastos y forrajes. La precipitación pluvial fue de 115,0 mm., es decir, 94,5 mm. por debajo de la normal histórica. La temperatura mínima promedio fue de 22,0°C y la máxima de 33,4°C, en ambos casos por encima de la normal. El nivel de los ríos amazónicos continuó descendiendo, dejando extensas áreas (restingas) aptas para la instalación de cultivos transitorios.

2. Agropecuaria

En octubre, el Valor Bruto de la Producción Agropecuaria de Loreto (VBP) aumentó 5,2 por ciento con respecto al mismo mes del 2001, debido tanto al incremento del subsector agrícola (4,2 por ciento) como del pecuario (20,1 por ciento). Este mes se incrementó moderadamente la producción de yuca (9,2 por ciento), piña (3,8 por ciento), caña de azúcar (0,6 por ciento), plátano (0,5 por ciento), arroz (0,3 por ciento) y los "otros cultivos" (41,7 por ciento).

El VBP Agropecuario acumulado a octubre aumentó 3,1 por ciento respecto a similar período del 2001, impulsado tanto por el subsector agrícola (2,7 por ciento) como el pecuario (6,7 por ciento). El mayor aporte a la formación del VBP agrícola se generó en los cultivos de yuca, plátano, caña de azúcar, arroz y maíz amarillo, sin embargo, existe una amplia variedad de cultivos regionales, cuya producción también se incrementó.

En octubre se sembró 14 481 Has, menor en 6,1 por ciento respecto a similar mes del año anterior. Las menores siembras correspondieron a piña (-28,3 por ciento), caña de azúcar (-29,7 por ciento), maíz amarillo (-6,8 por ciento), arroz (-16,4 por ciento), plátano (-5,5 por ciento) y yuca (-2,7 por ciento). Las siembras acumuladas de la campaña agosto 2002 - octubre 2003 fueron de 47 263 Has., esta superficie resultó menor en 8,3 por ciento a la instalada la campaña anterior. Los cultivos que registraron la mayor disminución en la superficie sembrada fueron: caña de azúcar (-39,5 por ciento), maíz amarillo (-22,2 por ciento), arroz (-5,3 por ciento), plátano (-3,4 por ciento) y yuca (-0,9 por ciento).

En octubre, el VBP pecuario aumentó 20,1 por ciento, sustentado en la mayor producción de carne (22,9 por ciento), particularmente de aves (27,9 por ciento), porcino (6,8 por ciento) y leche (11,0 por ciento). El VBP pecuario acumulado hasta octubre superó en 6,7 por ciento al registrado el año anterior, gracias a la mayor producción de carnes (6,2 por ciento) y huevos (10,7 por ciento).

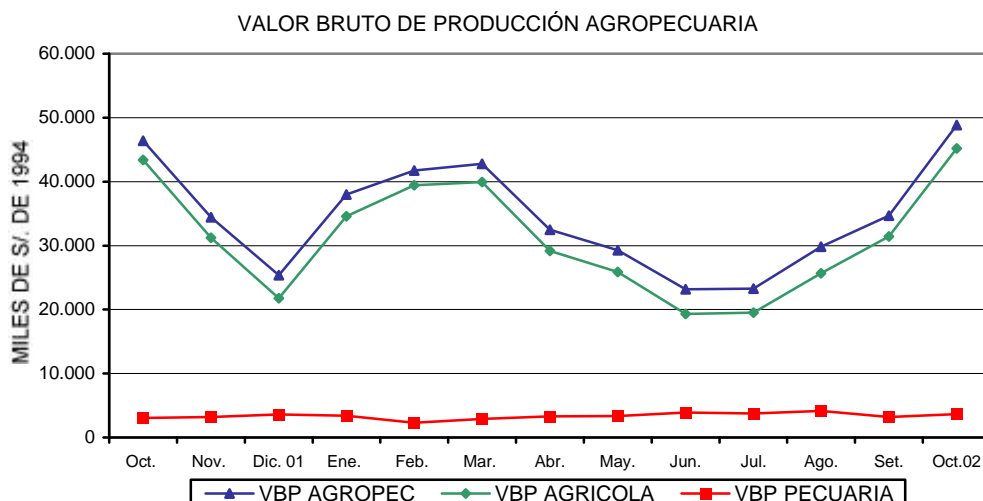

LORETO: PRODUCCIÓN Y SIEMBRAS PRINCIPALES CULTIVOS

	PRODUCCIÓN (TM)				SIEMBRAS (HAS)			
	Oct. 2001	Oct. 2002	Ene.-Oct. 2001	Ene.-Oct. 2002	Oct. 2001	Oct. 2002	Ago.- Oct. 2001-2002	Ago.- Oct. 2002-2003
TOTAL	142.247	147.748	1.023.974	1.050.734	15.426	14.481	51.546	47.263
Arroz	31 952	32 040	92 521	93 807	3 765	3 146	12 409	11 749
Frijol G.S.	1 215	1 250	3 395	3 859	9	18	784	403
Frijol Caupi	1 481	1 410	4 242	3 961	99	80	1 967	1 909
Plátano	28 570	28 710	273 728	282 122	1 100	1 040	3 100	2 994
Yuca	28 118	30 716	281 426	288 576	4 440	4 320	12 629	12 520
Maíz choclo	3 172	3 140	34 687	34 690	980	1 070	3 777	4 093
Limón	387	390	5 040	5 150	11	10	120	32
Naranja	190	198	1 236	1 252	2	1	2	1
Papaya	422	430	4 376	4 666	36	16	134	52
Mandarina	220	210	1 649	1 577	1	0	3	1
Piña	5 894	6 120	12 709	13 059	46	33	60	71
Cocotero	524	530	3 726	3 921	5	3	14	11
Maní	95	102	395	497	44	40	292	234
Caña de azúcar	15 610	15 710	136 608	136 801	185	130	751	454
Maíz amarillo	8 893	8 778	49 395	48 050	4 404	4 106	13 776	10 712
Palma aceitera	13	14	120	131	0	0	0	0
Urena	0	0	0	0	0	0	0	0
Aguaje	660	700	8 914	9 734	0	0	2	0
Camu camu	0	0	3 945	4 191	3	0	3	0
Humarí	0	0	3 651	3 980	4	0	16	7
Pijuayo fruto	0	0	15 395	15 743	14	12	72	44
Pijuayo palmito	51	74	415	541	2	0	2	0
Sandía	3 849	4 034	11 030	14 200	22	32	304	321
OTROS	10 931	13 192	75 371	80 226	254	424	1 329	1 655

Fuente: Oficina de Información Agraria.

LORETO: PRODUCCIÓN PECUARIA
(Toneladas)

	Oct. 2001	Oct. 2002	Ene.- Oct. 2001	Ene.- Oct. 2002
Total	1.072	1.276	11.194	11.929
Carne	839	1 031	8 772	9 317
Huevos	146	147	1 567	1 734
Leche	42	46	393	360
Otros	46	52	462	518

Fuente: Oficina de Información Agraria.

3. Pesca

El desembarque de pescado para consumo humano alcanzó las 773 T.M., en octubre, menor en 21,5 por ciento al volumen registrado el décimo mes del año anterior; de igual forma, el acumulado hasta octubre disminuyó en 17,5 por ciento. La disminución se dio en ambos estados de conservación: fresco (-25,9 por ciento) y seco salado (-17,9 por ciento).

En cuanto a la pesca ornamental, en octubre se registró el ingreso de 626 mil unidades de peces, de los cuales 215 682 unidades se comercializaron en el mercado interno y 410 305 en el mercado externo, a través de 29 acuarios que efectuaron embarques a lugares tan diversos como Frankfurt, Tokio, Miami, Los Angeles, Osaka, Singapur, Taiwán, Bruselas y Tailandia, entre otros.

LORETO: PRODUCCION PESQUERA
(Toneladas)

	Oct. 2001	Oct. 2002	Ene.- Oct. 2001	Ene.- Oct. 2002
Consumo Humano TM.	985	773	7 971	6 574
Fresco	620	460	5 071	4 266
Salpreso	47	53	711	582
Seco Salado	317	261	2 189	1 727
Ornamentales Miles Unid. Exportadas	693	626	8 118	6 939
Mercado Interno	301	216	1 982	2 018
Mercado Externo	393	410	6 136	4 921

Fuente: Dirección Regional de Pesquería

4. Hidrocarburos

En octubre, la producción de petróleo crudo fue de 1,91 millones de barriles, superior en 0,3 por ciento a octubre 2001, siendo esta variación menor a la registrada los últimos cuatro meses. En cuanto a la producción acumulada, ésta se incrementó en 3,2 por ciento, principalmente por los buenos resultados obtenidos en la operatividad del Lote 1 AB (yacimiento El Carmen).

Actualmente, la producción de crudo promedia los 40 000 barriles diarios en el Lote 1-AB y otros 24 000 barriles en el lote 8. Ambos puntos aportaron en conjunto el 64,4 por ciento de la producción de hidrocarburos líquidos acumulada hasta octubre, en el país.

LORETO: PRODUCCION DE PETRÓLEO
(Miles de barriles)

	Oct. 2001	Oct. 2002	Ene.- Oct. 2001	Ene.- Oct. 2002
Total	1 904	1 909	18 379	18 976
Lote 1-AB	1 064	1 171	10 746	11 314
Lote 8	840	738	6 633	7 662

Fuente: Indicadores de la producción BCRP

LORETO PRODUCCION DE PETROLEO CRUDO
(Miles de barriles)

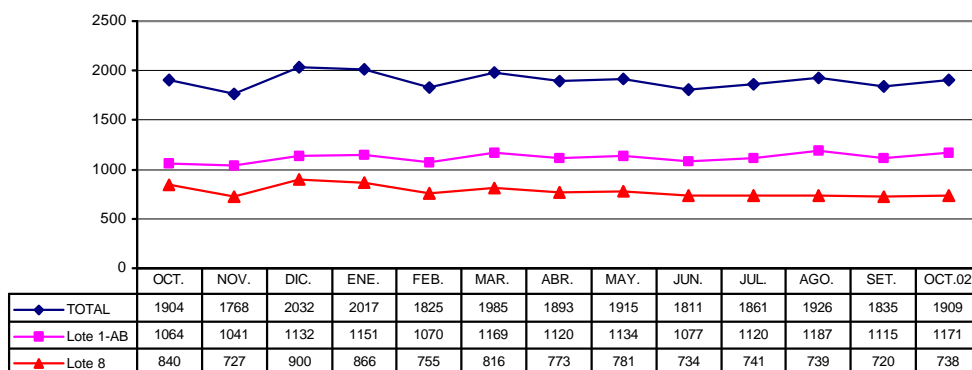

5. Manufacturera

El Índice de Volumen Físico industrial de Iquitos acumulado al mes de octubre creció en 8,3 por ciento con respecto a análogo mes del 2001, impulsado por la mayor producción de madera aserrada y enchapados de madera (20,4 por ciento), así como refinados de petróleo (7,4 por ciento), y en menor medida por el ensamblaje y reparación de bombas y motores para pozos de petróleo (1,1 por ciento), compensando la caída en la producción de alimentos y bebidas (-5,2 por ciento) y, actividades de edición e impresión (-19,0 por ciento).

IQUITOS: INDICE DE VOLUMEN FISICO MANUFACTURERO

Rubros industriales	Oct.2001	Oct.2002	Ene-Oct.2001	Ene-Oct.2002
Indice General	121,1	122,2	122,4	132,6
Alimentos y bebidas	87,0	75,9	83,3	79,0
Transformación forestal	128,3	178,7	166,9	201,0
Edición e impresión	81,0	113,8	79,0	64,0
Refinados de petróleo	121,3	132,5	131,6	141,3
Oxígeno industrial y hielo	147,9	157,6	135,5	153,6
Ladrillos	75,6	56,5	54,0	69,2
Ensamblaje de equipo petrolero	181,1	117,1	128,8	130,2
Mallas metálicas y piezas de lancha	42,8	377,3	80,9	190,5
Ensamblaje de micro computadoras	75,7	21,6	37,9	35,7

Fuente: Dirección Regional de Industrias y Encuesta a empresas industriales

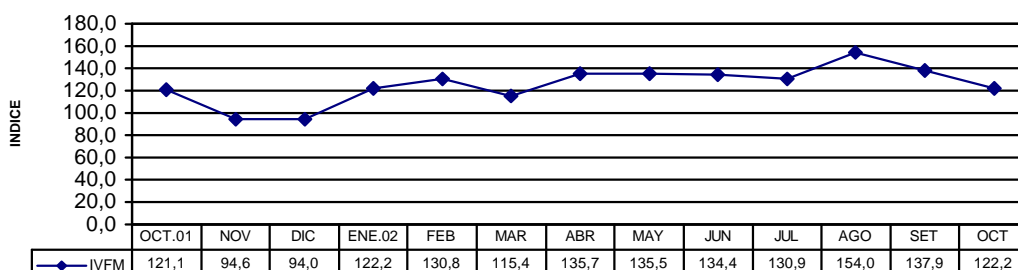
INDICE DE VOLUMEN FISICO MANUFACTURERO**6. Actividad Turística**

De acuerdo a los reportes de la Dirección Regional de Turismo, en octubre arribaron 8 544 turistas a los establecimientos de hospedaje de Iquitos, habiendo aumentado en 12,2 por ciento respecto al registrado en octubre 2001, principalmente por las mayores visitas de turistas nacionales (20,4 por ciento), puesto que disminuyó el arribo de extranjeros (-6,0 por ciento). Con excepción de los meses de marzo y mayo, el arribo de extranjeros presentó un persistente comportamiento negativo.

Entre enero y octubre, los arribos sumaron 81 561, cifra ligeramente menor (-0,5 por ciento) a la registrada en similar período del 2001, a causa del menor arribo de extranjeros (-6,1 por ciento).

LORETO: ARRIBOS Y PERNOCTACIONES

	Oct. 2001	Oct. 2002	Ene.- Oct. 2001	Ene.- Oct. 2002
Arribos	7 615	8 544	81 937	81 561
Nacionales	5 248	6 318	56 097	57 301
Extranjeros	2 367	2 226	25 840	24 260
Pernoctaciones	14 255	15 381	150 012	153 297
Nacionales	10 307	11 037	99 660	105 297
Extranjeros	3 948	4 344	50 352	48 000

Fuente: DRITINCI Loreto

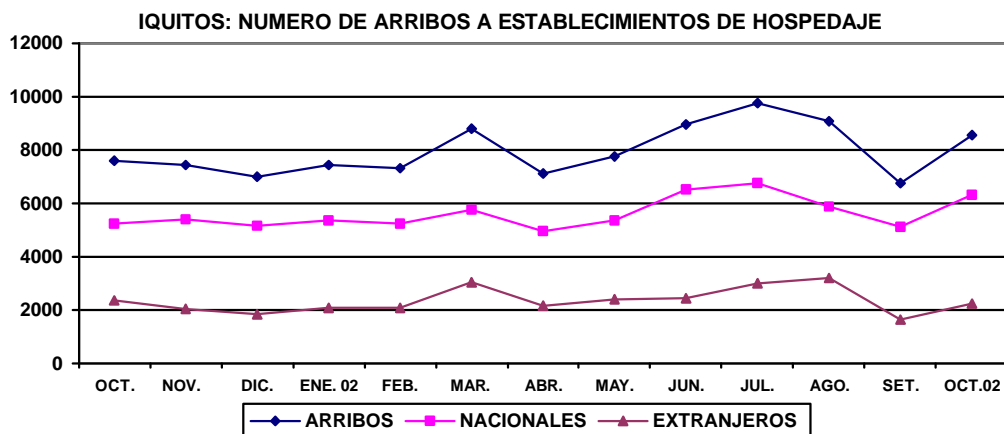

7. Abastecimiento por el Puerto Fluvial

En octubre, ingresaron por el Puerto de Iquitos aproximadamente 18 638 TMB en mercaderías, mayor (5,4 por ciento) al volumen registrado en octubre 2001, debido a mayor abastecimiento de cemento (31,2 por ciento), azúcar (247,3 por ciento), productos agrícolas (35,6 por ciento) e insumos para el sector pecuario (221,1 por ciento). Cabe mencionar que este mes se compró en mayor proporción cemento y azúcar de Colombia y Brasil, productos que ingresan por vía fluvial (río Amazonas).

Entre enero y octubre, el abastecimiento fue de 201 592 TMB, superior en 36,5 por ciento al período de referencia anterior, principalmente por el mayor ingreso de cemento (31,9 por ciento), maíz (20,1 por ciento), arroz (8,3 por ciento), harina de trigo para panificación y alimentos balanceados (21,0 por ciento).

IQUITOS: ABASTECIMIENTO PRINCIPALES PRODUCTOS (Miles de TM)

	Oct. 2001	Oct. 2002	Ene.- Oct. 2001	Ene.- Oct. 2002
Total	17 687	18 638	147 660	201 592
Arroz	1 121	784	15 016	16 255
Azúcar	518	1 799	9 273	9 863
Maíz	1 004	658	10 237	12 298
Harina trigo pan	0	261	2 640	5 984
Harina industrial	251	69	1 330	183
Insumos Pecuarios	376	715	5 399	7 423
Cemento	4 778	6 269	44 883	59 179
Productos agrícolas	467	633	6 286	6 390
Urea	0	22	168	126
Huevos	83	59	840	664
Gas	44	292	858	1 146
Sal	311	336	4 436	3 885
Otros	8 735	6 741	46 292	78 198

Fuente: Información Comercial.

III. SECTOR EXTERNO

1. Balanza Comercial de la Aduana de Iquitos

En octubre, el déficit comercial de la Aduana de Iquitos fue US\$ 1,84 millones, mayor en US\$ 4,06 millones al registrado en octubre 2001, debido al aumento de las exportaciones (167,4 por ciento) y al descenso de las importaciones (-36,7 por ciento). Entre enero y octubre, el déficit comercial fue de US\$ 55,28 millones, mayor en 80,3 por ciento con referencia al año anterior.

ADUANA DE IQUITOS: BALANZA COMERCIAL

(Miles de U.S. dólares)

	Oct. 2001	Oct. 2002	Ene.-Oct. 2001	Ene.-Oct. 2002
Balanza Comercial	(5 904)	(1 839)	(30 667)	(55 285)
I. Exportaciones FOB.	930	2 487	17 624	18 781
1. Productos tradicionales	83	0	5 036	5 528
Combustibles	83	0	5 036	5 528
2. Productos no tradicionales	543	2 390	10 959	12 465
Forestales	169	2 272	8 810	11 315
Pesqueros ornamentales	71	101	1 003	969
Agropecuarios	285	0	891	0
Otros	18	17	255	181
3. Resto	304	97	1 629	788
II. Importaciones FOB	6 834	4 326	48 291	74 066
Bienes de consumo	610	549	4 370	3 593
Insumos	520	1 590	11 354	14 817
Bienes de capital	5 704	2 187	32 567	55 656

Fuente: BCRP. Oficina Principal - Lima.

2. Exportaciones

En octubre, las exportaciones ascendieron a US\$ 2,49 millones, mayor en 167,4 por ciento respecto a octubre 2001, impulsadas principalmente por mayores ventas de productos forestales. Las exportaciones no tradicionales ascendieron a US\$ 2,39 millones, mostrando un crecimiento de 340,1 por ciento, específicamente en los productos forestales (1 244,4 por ciento) y peces ornamentales (42,3 por ciento). Este mes se vendió madera aserrada (US\$ 1,68 millones), madera laminada (US\$ 235 mil), triplay (US\$ 157 mil), molduras (US\$ 162 mil) y bastidores de madera (US\$ 37 mil).

Por país de destino se vendió 7 435 m³ de madera aserrada a México (76 por ciento) y USA (24 por ciento), 647 m³ de triplay a USA (63 por ciento) y México (37 por ciento) y 1 177 m³ de madera laminada a México (6 por ciento) y USA (94 por ciento), a este último también se embarcó 269 m³ de molduras de madera y 145 m³ de bastidores. Asimismo, se exportó 16 444 litros de cerveza a Colombia y 415 906 peces ornamentales vivos a Japón, Estados Unidos y Alemania, entre otros países.

Las exportaciones acumuladas a octubre totalizaron US\$ 18,78 millones, habiendo crecido 6,6 por ciento con respecto al 2001, debido a que las ventas de madera aserrada aumentaron en US\$ 3,58 millones y las de combustibles en US\$ 492 millones.

3. Importaciones

Este mes las importaciones totalizaron US\$ 4,33 millones, nivel inferior en 36,7 por ciento, relativo a octubre 2001, debido a las menores compras de bienes de capital (-61,7 por ciento) y bienes de consumo (-10,0 por ciento).

Las menores compras de bienes de consumo se explican por la caída en alimentos, no obstante haberse comprado 1 500 T.M. de azúcar blanca y 390 T.M. de aceite refinado; La caída en bienes de capital, por el menor ingreso de materiales de construcción (-87,2 por ciento), particularmente tubos de acero utilizados en la industria petrolera. En cambio, aumentaron las compras de insumos, como productos mineros y químico farmacéuticos.

Entre enero y octubre el valor de las importaciones fue de US\$ 74,07 millones, 53,4 por ciento mayor respecto a similar período del 2001, principalmente por las mayores compras de bienes de capital e insumos, en particular tubos de acero destinados a la construcción del gasoducto de Camisea en la Región Cusco.

IV. SECTOR FISCAL

En octubre se recaudó S/. 8,71 millones, menor en 20,0 por ciento respecto a octubre 2001, debido a los menores ingresos por IGV externo (-72,0 por ciento) e impuestos a la renta (-14,9 por ciento).

Este mes los ingresos por IGV (S/. 2,97 millones) disminuyeron en 34,8 por ciento, por efecto del menor IGV externo (S/. 2,28 millones) puesto que el IGV interno aumentó en S/. 1,00 millón; similar comportamiento mostró el impuesto a la renta (S/. 3,96 millones) al caer 14,9 por ciento, por los menores pagos a cuenta de tercera categoría. Por el contrario, el impuesto a la importación mejoró 47,1 por ciento, debido a los derechos especiales a la importación de productos alimenticios.

Asimismo, entre enero y octubre la recaudación ascendió a S/. 117,15 millones, superior en 39,4 por ciento respecto a igual lapso del 2001, lo que se debió al mayor rendimiento de los impuestos aduaneros, explicado por el aumento de la base gravable: IGV externo (S/. 21,68 millones) e impuesto a la importación (S/. 10,26 millones).

LORETO: RECAUDACION TRIBUTARIA DEL GOBIERNO CENTRAL
(Miles de Nuevos Soles)

Tributos	Oct.2001	Oct.2002	Ene.-Oct.2001	Ene.-Oct.2002
Total	10 888	8 709	84 030	117 148
Impuesto a la renta	4 653	3 959	40 183	40 591
Impuesto general a las ventas.	4 551	2 967	25 382	49 653
Impuesto selectivo al consumo	401	313	3 686	2 846
Impuestos a la importación	361	531	4 107	14 367
Otros ingresos tributarios	848	758	9 711	7 283
Ingresos no tributarios	74	181	961	2 403

Fuente: SUNAT. y ADUANAS

LORETO: RECAUDACIÓN TRIBUTARIA TESORO PÚBLICO

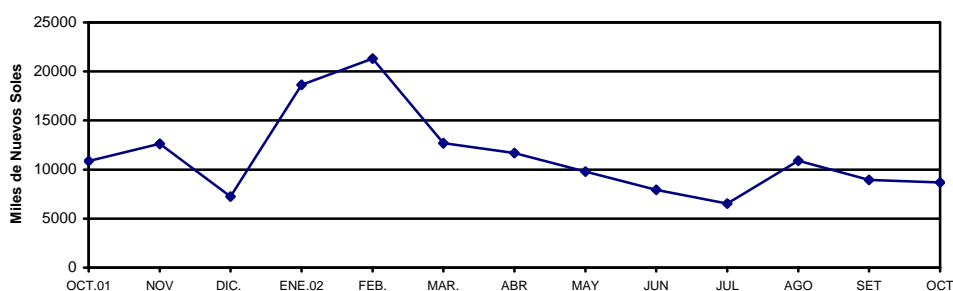

V. CREDITO Y LIQUIDEZ

En octubre, el Crédito y la Liquidez del sistema financiero de Iquitos registraron una evolución positiva con relación al mes anterior, al incrementarse en 2,8 y 1,4 por ciento respectivamente, ante la mayor demanda por créditos y liquidez en moneda extranjera.

DEPOSITOS Y COLOCACIONES DEL SISTEMA FINANCIERO DE LORETO

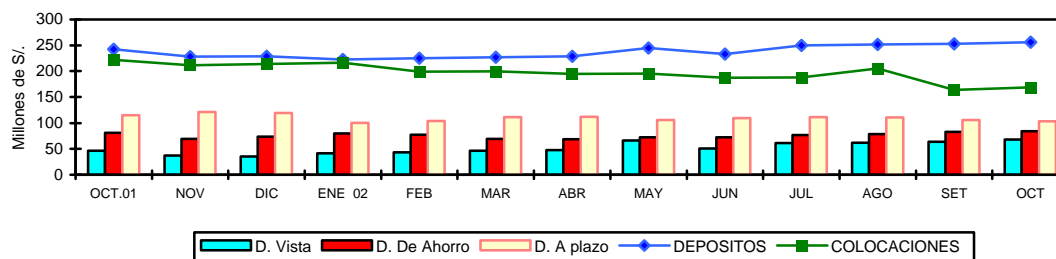

1. Colocaciones

Respecto a octubre 2001, el saldo de colocaciones (S/. 168,41 millones) se contrajo 25,2 por ciento en términos reales. Cabe precisar que esta disminución contiene un efecto estadístico, debido a que el crédito extraordinario registrado en octubre del 2001 terminó de cancelarse en setiembre del presente, determinando este hecho una caída real de 35,4 por ciento en las colocaciones del sistema bancario.

Por el contrario, en el último año, las entidades no bancarias mostraron un importante dinamismo en sus operaciones activas, consiguiendo un incremento de 58,7 por ciento como grupo, el cual les permitió aumentar su participación de mercado de 10,9 a 23,0 por ciento; en tanto que las empresas bancarias la disminuyeron de 89,1 a 77,0 por ciento. Al 31 de octubre, las colocaciones en dólares constituían el 47,4 por ciento del total.

LORETO. COLOCACIONES DEL SISTEMA FINANCIERO

(Saldo en miles de Nuevos Soles)

	Oct.2001	Set.2002	Oct.2002	Var. Real Anual %
Total	222 102	163 844	168 408	-25,2
Moneda Nacional	79 132	87 378	88 663	10,5
Moneda Extranjera	142 971	76 466	79 746	-45,0
A. Sistema Bancario	197 986	127 428	129 616	-35,4
Iquitos	190 281	118 780	121 254	-37,1
- Banco Continental	46 461	35 125	36 684	-22,1
- Banco de Crédito	22 884	27 774	27 476	18,5
- Banco Interbank	15 247	21 975	22 133	43,2
- Banco Wiese Sudameris	89 567	15 104	15 520	-82,9
- Banco del Trabajo	15 341	18 540	19 295	24,1
- Banco de la Nación	781	262	146	-81,6
Yurimaguas	7 705	8 648	8 362	7,1
- Banco Continental	4 731	5 327	5 502	14,7
- Banco de Crédito	2 973	2 872	2 412	-20,0
- Banco del Trabajo	0	449	449	-
B. Sistema No Bancario	24 116	36 416	38 792	58,7
Iquitos	21 638	32 138	34 222	56,0
- CMAC Maynas	17 819	26 461	28 574	58,21
- CRAC Selva Peruana	0	0	0	0
-Financiera Solución	3 819	5 677	5 648	45,9
Yurimaguas	2 478	4 278	4 570	82,0
- CRAC San Martín	2 478	4 278	4 570	82,0

Fuente: Entidades Financieras

Registró Por su parte, la cartera pesada del Sistema Financiero de Loreto continuó disminuyendo, finalizado octubre registró un saldo de S/. 12,08 millones, de los cuales, S/. 4,0 millones correspondían a créditos vencidos y S/. 8,1 millones a créditos en cobranza judicial. El coeficiente de cartera pesada fue de 7,2 por ciento, menor al 8,5 por ciento al registrado en octubre 2001, mientras que la morosidad promedio fue de 3,9 por ciento en los créditos en soles y 10,7 por ciento en créditos en dólares.

2. Depósitos y Obligaciones

Los depósitos de octubre fueron de S/. 256,24 millones, mayor en S/. 13,6 millones (4,2 por ciento en cifras reales) al de octubre 2001, debido al aumento de los depósitos a la vista tanto en moneda nacional como extranjera. Cabe destacar que la liquidez del sistema no bancario (Caja Municipal y Caja Rural) aumentó en 59,8 por ciento, mientras que se contrajo ligeramente (-0,6 por ciento) en el sistema bancario.

En el último año, (octubre 2002/octubre 2001), la liquidez del sistema registró las siguientes variaciones reales: depósitos vista en soles (48,6 por ciento) y en dólares (41,7 por ciento), depósitos de ahorro en soles (-8,2 por ciento) y en dólares (12,5 por ciento); asimismo, depósitos a plazo en moneda nacional (-40,1 por ciento) y en moneda extranjera (1,7 por ciento). Tanto los depósitos de ahorro como los depósitos a plazo disminuyeron su importancia relativa y presentaron una disminución de 0,5 y 14,2 por ciento respectivamente, con relación a octubre del 2001.

LORETO: DEPOSITOS Y OBLIGACIONES TOTALES DEL SISTEMA FINANCIERO (Saldos en miles de Nuevos Soles)

	Oct..2001	Set.2002	Oct.2002	Var. Real anual %
Total	242 636	252 711	256 241	4,2
Moneda Nacional	92 986	92 705	91 905	-2,5
Moneda Extranjera	149 650	160 005	164 336	8,3
Depósitos a la vista	46 352	63 813	68 370	45,5
Depósitos de ahorro	81 115	82 829	84 482	2,8
Depósitos a plazo	115 170	106 068	103 389	-11,4
A. Sistema Bancario	223 282	221 026	224 899	-0,6
Iquitos	210 169	207 680	212 853	-0,1
- Banco Continental	85 678	56 747	57 486	-33,8
- Banco de Crédito	58 816	71 128	74 384	24,8
- Banco Interbank	26 514	42 959	45 197	68,2
- Banco Wiese Sudameris	37 400	35 532	34 411	-9,2
- Banco del Trabajo	1 285	1 123	1 100	-15,6
- Banco de La Nación	476	191	275	-43,0
Yurimaguas	13 114	13 346	12 046	-9,4
- Banco Continental	9 258	8 875	8 741	-6,9
- Banco de Crédito	3 855	4 471	3 304	-15,4
- Banco del Trabajo	-	1	1	-
B. Sistema No Bancario	19 354	31 685	31 342	59,8
Iquitos	17 256	28 274	28 155	61,0
CMAC Maynas	17 256	28 229	28 105	60,7
Financiera Solución	-	45	50	-
Yurimaguas	2 098	3 411	3 188	49,9
CRAC San Martín	2 098	3 411	3 188	49,9

Fuente: Entidades Financieras

2. Tasas de interés

En octubre, la tasa de interés preferencial en moneda nacional para préstamos corporativos a 90 días volvió a incrementarse (8,1%), siendo la mayor del año, mientras que la tasa por sobregiros disminuyó de 73,1 por ciento a 69,7 por ciento. En moneda extranjera la tasa corporativa se mantuvo en 2,7 por ciento desde julio 2002.

La tasa activa en moneda nacional (TAMN) también volvió a incrementarse (de 20,4 por ciento a 20,7 por ciento); mientras la tasa activa en moneda extranjera (TAMEX) se mantuvo en 10,0 por ciento. La tasa pasiva promedio en soles (TIPMN) también se incrementó (de 3,4 por ciento a 3,7 por ciento) y en dólares permaneció en 1,5 por ciento.

TASAS DE INTERES ACTIVAS Y PASIVAS PROMEDIO
(Efectivas anuales %)

Año	MONEDA NACIONAL					MONEDA EXTRANJERA				
	Sobregiro	Dcto 1/	Preferencial 2/	TAMN	TIPMN	Sobregiro	Dcto 3/	Preferencial 4/	TAMEX	TIPMEX
1999	76,0	30,8	n.d.	35,0	11,8	23,9	15,6	n.d.	16,5	5,1
2000	68,4	27,9	n.d.	30,0	9,8	21,9	12,8	n.d.	13,7	4,7
2001	82,5	20,4	11,2	25,0	7,5	21,9	11,4	5,2	12,1	3,5
Ene.	68,5	25,5	13,8	25,9	8,8	21,0	11,9	7,4	12,6	4,4
Feb.	88,4	22,3	13,0	25,2	8,7	21,9	13,3	6,8	13,2	4,3
Mar.	88,9	21,3	12,4	24,9	8,5	22,3	12,3	6,4	12,9	4,1
Abr.	87,7	20,8	14,2	25,4	8,2	22,1	11,7	6,5	12,5	3,9
May	86,2	21,0	15,5	25,8	8,4	22,1	11,6	5,9	12,3	3,7
Jun.	86,0	21,2	13,2	26,1	8,4	22,1	11,6	5,5	12,2	3,6
Jul.	80,2	21,3	12,1	26,6	8,1	22,1	11,9	5,0	12,4	3,5
Ago.	79,5	20,6	10,8	26,1	7,7	21,8	11,5	4,7	12,1	3,4
Set.	79,0	19,4	9,4	24,6	6,7	21,3	11,1	4,4	12,0	3,2
Oct.	72,1	17,7	8,0	23,5	6,3	21,1	11,0	3,7	11,9	2,8
Nov.	66,5	16,8	6,3	22,7	5,9	20,8	10,7	3,2	11,7	2,6
Dic.	72,8	17,2	5,0	23,0	5,1	24,9	8,7	3,1	10,2	2,2
2002										
Ene.	72,4	16,5	4,3	23,1	4,6	23,3	8,5	2,9	9,9	2,0
Feb.	81,1	16,1	3,9	22,6	4,0	21,9	8,6	2,9	9,9	1,8
Mar.	77,1	15,5	3,9	20,7	3,7	22,6	8,7	2,9	10,1	1,7
Abr.	80,1	14,6	3,8	19,9	3,4	21,9	8,6	2,9	10,1	1,6
May.	71,3	14,7	3,5	19,9	3,2	23,2	8,4	2,7	9,9	1,6
Jun.	68,9	14,1	3,7	19,9	3,0	22,8	8,3	2,8	10,1	1,6
Jul.	69,3	13,7	4,1	19,9	3,1	21,0	8,2	2,7	10,1	1,5
Ago.	72,3	13,5	4,1	19,5	3,1	22,5	8,3	2,7	10,1	1,5
Set.	73,1	14,0	6,8	20,4	3,4	20,6	8,1	2,7	10,0	1,5
Oct.	69,7	14,6	8,1	20,7	3,7	17,5	8,0	2,7	10,0	1,5

TIPMN: Tasa de Interés Pasiva en Moneda Nacional.

TIPMEX: Tasa de Interés Pasiva en Moneda Extranjera.

1/ y 3/: Préstamos y descuentos hasta 360 días.

2/ y 4/: Preferencial corporativa a 90 días

Iquitos, enero 2003

Cuadro N° 01

LORETO: INDICE DE PRECIOS AL CONSUMIDOR DE LA CIUDAD DE IQUITOS

(Base 1994=100)

	Ponderado	2001			2002										Variación Porcentual		
		Oct.	Nov.	Dic.	Ene.	Feb.	Mar.	Abr.	May.	Jun.	Jul.	Ago.	Set.	Oct.	Mensual	Acumulada	Anual
INDICE GENERAL	100.0	158.5	157.7	157.5	157.5	155.9	155.9	156.1	156.3	156.2	156.1	155.3	155.7	157.1	0.94	(0.23)	(0.88)
Alimentos y Bebidas	57,5	147,5	147,7	147,9	148,1	145,9	145,9	145,7	145,8	145,8	145,5	145,3	145,2	147,8	1,78	(0,05)	0,22
Vestido y Calzado	5,9	165,8	166,3	166,7	166,3	164,0	163,2	161,7	161,5	161,4	160,9	160,1	160,2	159,8	(0,31)	(4,19)	(3,64)
Alq. Vivien. Comb. Elec.	9,3	187,1	176,8	173,6	172,0	172,0	171,8	174,2	176,2	176,3	176,7	172,2	175,8	175,9	0,05	1,34	(5,98)
Muebles, Ens. y Manten.	5,0	173,3	173,3	173,4	173,4	172,8	172,6	178,5	178,5	177,9	178,4	178,4	178,6	178,9	0,20	3,18	3,26
Cuid. y Cons. de Salud	1,9	203,8	203,8	204,4	207,6	208,6	207,8	207,3	206,4	204,4	204,4	199,6	199,9	200,3	0,20	(2,02)	(1,75)
Transportes y Comunic.	10,2	161,4	161,0	160,6	160,2	159,4	160,2	160,6	160,7	160,2	161,0	160,5	160,4	160,4	0,01	(0,11)	(0,63)
Esparc. Div. Serv. Cult.	4,3	184,4	184,5	184,5	184,6	183,9	185,1	184,7	183,4	183,5	183,5	183,3	183,2	183,1	(0,05)	(0,79)	(0,72)
Otros Bienes y Servicios	5,8	162,9	162,9	162,8	163,3	161,8	160,8	159,7	159,1	159,0	159,2	158,4	159,1	158,7	(0,26)	(2,53)	(2,60)

Cuadro N° 02

TIPO DE CAMBIO

	PROMEDIO 2000	2001			PROMEDIO 2001	2002										PROMEDIO 2002
		Oct.	Nov.	Dic.		Ene.	Feb.	Mar.	Abr.	May.	Jun.	Jul.	Ago.	Set.	Oct.	
PROMEDIO DEL PERIODO																
<u>BANCARIO 1/</u>																
						0,49118752	-0,6037953	-0,4917559	0,37790698	0,83984941	1,52211373	1,01838755	1,37216466	-0,1104972		
COMPRA	3,487	3,459	3,438	3,434	3,505	3,458	3,476	3,455	3,438	3,450	3,479	3,531	3,569	3,618	3,614	3,509
VENTA	3,490	3,461	3,441	3,437	3,508	3,461	3,478	3,457	3,440	3,453	3,482	3,535	3,571	3,620	3,616	3,511
PROMEDIO	3,488	3,460	3,440	3,435	3,507	3,460	3,477	3,456	3,439	3,451	3,481	3,533	3,570	3,190	3,615	3,467
<u>INFORMAL</u>																
COMPRA	3,486	3,455	3,437	3,435	3,503	3,457	3,471	3,453	3,439	3,447	3,475	3,532	3,564	3,612	3,611	3,506
VENTA	3,490	3,458	3,437	3,438	3,505	3,460	3,475	3,456	3,442	3,450	3,479	3,535	3,568	3,615	3,614	3,509
PROMEDIO	3,488	3,457	3,437	3,436	3,504	3,458	3,473	3,455	3,440	3,449	3,477	3,533	3,566	3,613	3,612	3,508
FIN DEL PERIODO																
<u>BANCARIO 1/</u>																
COMPRA	3,523	3,439	3,434	3,441	3,504	3,476	3,469	3,445	3,433	3,459	3,509	3,548	3,611	3,643	3,600	3,519
VENTA	3,527	3,443	3,435	3,446	3,507	3,478	3,471	3,446	3,435	3,462	3,511	3,550	3,615	3,644	3,602	3,521
PROMEDIO	3,525	3,441	3,435	3,444	3,506	3,477	3,470	3,446	3,434	3,610	3,510	3,549	3,613	3,644	3,601	3,535
<u>INFORMAL</u>																
COMPRA	3,524	3,434	3,432	3,445	3,501	3,470	3,466	3,445	3,432	3,454	3,501	3,539	3,606	3,635	3,596	3,514
VENTA	3,527	3,438	3,434	3,448	3,504	3,474	3,470	3,448	3,434	3,457	3,507	3,542	3,609	3,638	3,599	3,518
PROMEDIO	3,526	3,436	3,433	3,447	3,503	3,472	3,468	3,446	3,433	3,456	3,504	3,541	3,608	3,636	3,598	3,516

1/ Correspondiente a la cotización del mercado libre publicado por la Superintendencia de Banca y Seguros

Cuadro N° 03

LORETO: PRODUCCION DE PRINCIPALES PRODUCTOS AGROPECUARIOS 2001-2002 1/

(VBP y Toneladas métricas)

	2001			TOTAL 2001	2002										Var.% 2002/2001		2001	2002
	Oct.	Nov.	Dic.		Ene.	Feb.	Mar.	Abr.	May.	Jun.	Jul.	Ago.	Set.	Oct.	Oct.	Ene.-Oct.	Ene.-Oct.	Ene.-Oct.
AGROPECUARIO 2/	46 437	34 435	25 354	393 706	38 001	41 764	42 826	32 477	29 258	23 174	23 263	29 803	34 669	48 873	5,2	3,1	333 916	344 108
AGRICOLA 2/	43 389	31 242	21 753	114 231	34 610	39 447	39 931	29 156	25 886	19 274	19 512	25 653	31 441	45 213	4,2	2,7	302 068	310 124
Arroz Cáscara	31 952	8 524	1 068	102 113	11 859	14 179	12 234	4 343	3 969	1 942	561	1 134	11 546	32040	0,3	1,4	92 521	93 807
Frijol G. Seco	1 215	263	26	3 684	313	220	235	0	0	0	0	495	1 346	1250	2,9	13,7	3 395	3 859
Frijol Caupi	1 481	366	22	4 630	1 034	414	415	0	0	0	0	21	667	1410	(4,8)	(6,6)	4 242	3 961
Plátano	28 570	31 113	31 109	335 950	26 330	29 780	28 478	28 027	27 468	23 400	23 010	39 876	27 043	28710	0,5	3,1	273 728	282 122
Yuca	28 118	27 947	15 066	324 439	27 473	33 504	29 940	31 012	28 662	24 540	27 305	26 574	28 850	30716	9,2	2,5	281 426	288 576
Maíz Choclo	3 172	1 839	406	36 932	6 074	5 634	9 973	5 046	998	694	605	980	1 546	3140	(1,0)	0,0	34 687	34 690
Limón	387	444	506	5 990	624	583	583	611	610	543	478	318	410	390	0,8	2,2	5 040	5 150
Naranja	190	134	19	1 389	69	88	118	186	147	119	132	80	115	198	4,2	1,3	1 236	1 252
Papaya	422	502	487	5 365	562	410	641	593	294	309	580	418	429	430	1,9	6,6	4 376	4 666
Mandarina	220	192	202	2 043	162	187	107	118	123	186	138	148	198	210	(4,5)	(4,4)	1 649	1 577
Piña	5 894	5 385	4 302	22 396	1 794	604	341	342	306	340	203	638	2 371	6120	3,8	2,8	12 709	13 059
Cocotero	524	355	469	4 550	510	438	474	412	315	322	318	180	422	530	1,1	5,2	3 726	3 921
Maní	95	44	4	443	59	90	139	23	22	17	6	6	33	102	7,4	25,8	395	497
Caña Azúcar	15 610	10 048	13 869	160 525	14 346	15 643	12 994	9 701	13 701	14 206	14 060	13 400	13 040	15710	0,6	0,1	136 608	136 801
Maíz Amarillo Duro	8 893	5 911	769	56 075	9 669	7 981	11 282	595	1 090	846	864	1 413	5 532	8778	(1,3)	(2,7)	49 395	48 050
Palma Aceitera	13	12	13	145	10	11	18	16	13	11	13	12	13	14	7,7	9,2	120	131
Urena	0	0	0	0	0	0	0	0	0	0	0	0	0	0	-	-	-	-
Aguaje	660	643	643	10 200	1 533	1 417	1 349	1 239	728	710	658	690	710	700	6,1	9,2	8 914	9 734
Camu camu	0	422	642	5 009	686	1 786	1 318	401	0	0	0	0	0	0	-	6,2	3 945	4 191
Humarí	0	0	29	3 680	51	1 639	1 431	859	0	0	0	0	0	0	-	9,0	3 651	3 980
Pijuayo Fruto	0	190	1 215	16 800	1 610	3 942	3 440	3 421	3 330	0	0	0	0	0	-	2,3	15 395	15 743
Pijuayo Palmito	51	44	66	525	64	53	47	68	57	54	43	37	44	74	45,1	30,4	415	541
Sandía	3 849	843	82	11 955	844	775	3 296	657	236	167	179	424	3 588	4 034	4,8	28,7	11 030	14 200
OTROS CULTIVOS	10 931	9 654	11 119	96 144	8 555	9 001	9 472	7 968	5 954	5 407	5 203	6 580	8 894	13 192	20,7	6,4	75 371	80 226
PECUARIO 2/	3 049	3 193	3 601	38 642	3 391	2 317	2 895	3 321	3 372	3 900	3 750	4 150	3 227	3 660	20,1	6,7	31 848	33 984
CARNE (Lm)	839	875	1 001	10 649	906	609	770	911	934	1 085	1 047	1 153	870	1 031	22,9	6,2	8 772	9 317
Aves	697	743	855	9 121	772	500	650	763	786	924	922	1 003	732	892	27,9	5,6	7 523	7 944
Porcino	84	75	87	911	76	59	72	93	98	109	82	94	93	90	6,8	15,6	749	867
Vacuno	49	48	52	529	49	45	43	49	44	45	38	49	39	45	(9,0)	4,2	428	446
Ovino	1	1	1	9	1	1	1	1	1	0	1	1	1	1	(10,6)	7,0	7	8
Búfalo	7	8	7	79	9	3	4	6	5	7	4	5	6	3	(51,8)	(19,1)	65	52
LECHE	42	39	41	472	35	32	35	33	35	36	37	36	34	46	11,0	(8,5)	393	360
HUEVOS	146	158	169	1 894	215	150	180	162	153	174	177	194	181	147	1,0	10,7	1 567	1 734
OTROS	46	53	42	557	39	39	46	57	57	65	41	63	57	52	12,6	12,2	462	518

Fuente: Oficina de Información Agraria - Dirección Regional Agraria de Loreto

1/ Preliminar

2/ Valor Bruto de Producción a precios de 1994 (Miles de Nuevos soles)

Cuadro N° 04

LORETO: PRODUCCION DE OTROS PRODUCTOS AGRICOLAS 2001 - 2002 1/

(VBP y Toneladas métricas)

	2001			TOTAL 2001	2002										Var.% 2002/2001		2001	2002
	Oct.	Nov.	Dic.		Ene.	Feb.	Mar.	Abr.	May.	Jun.	Jul.	Ago.	Set.	Oct.	Oct.	Ene.-Oct..	Ene.-Oct..	Ene.-Oct..
OTROS CULTIVOS 2/	1 781	1 600	1 659	15 240	1 440	1 523	1 629	1 247	943	801	773	956	1 422	2 523	41,7	10,6	11 982	13 257
Ají	19	12	28	291	17	33	50	33	27	11	28	30	12	18	(5,3)	3,2	251	259
Anona	0	0	0	239	46	33	44	49	29	38	0	0	0	0	-	0,0	239	239
Araza	368	370	394	3 252	104	368	294	263	232	248	0	0	382	374	1,6	(9,0)	2 488	2 265
Cacao	8	7	7	41	3	4	0	0	0	0	0	4	3	9	12,5	(14,8)	27	23
Café	5	3	4	26	3	4	0	0	0	4	5	4	5	7	40,0	68,4	19	32
Caimito	430	403	745	3 651	232	228	392	302	308	208	148	93	322	440	2,3	6,8	2 503	2 673
Carambola	0	110	84	800	168	142	219	114	44	0	0	0	0	0	-	13,4	606	687
Caigua	17	12	6	200	34	32	23	20	19	15	14	13	11	21	23,5	11,0	182	202
Cebolla	8	0	0	104	13	11	13	12	9	7	10	9	10	11	37,5	1,0	104	105
Cebolla China	10	15	5	128	16	14	28	15	10	11	9	7	11	13	30,0	24,1	108	134
Col o repollo	18	15	18	175	19	13	13	19	12	17	19	12	10	20	11,1	8,5	142	154
Cocona	73	72	22	460	8	27	0	7	23	10	28	90	108	80	9,6	4,1	366	381
Cube	28	0	0	460	23	19	14	119	71	49	72	64	44	36	28,6	11,1	460	511
Frijol Palo Grano	0	0	0	10	0	0	0	0	0	0	0	0	0	0	-	(100,0)	10	0
Guayaba	356	288	380	1 660	0	0	0	0	0	0	0	294	340	360	1,1	0,2	992	994
Guanabana	0	0	12	180	43	48	46	38	0	0	0	0	0	0	-	4,2	168	175
Huasai	95	82	88	1 067	101	108	82	18	114	88	106	72	92	98	3,2	(2,0)	897	879
Lechuga	13	14	0	177	13	14	15	17	14	12	17	10	9	15	15,4	(16,6)	163	136
Lima	0	0	0	59	15	12	13	20	0	0	0	0	0	0	-	1,7	59	60
Limón Dulce	0	0	0	77	12	19	27	19	0	0	0	0	0	0	-	0,0	77	77
Lucuma	0	0	0	35	6	5	13	0	0	0	0	0	0	0	-	(31,4)	35	24
Mango	0	188	198	1 240	368	334	185	0	0	0	0	0	0	0	-	3,9	854	887
Maracuyá	8	5	6	96	11	10	18	17	0	0	0	5	9	9	12,5	(7,1)	85	79
Marañón	240	233	64	883	0	0	0	0	0	0	0	171	180	232	(3,3)	(0,5)	586	583
Melón	599	347	0	1 465	82	119	100	33	27	30	37	47	242	2 583	331,2	195,2	1 118	3 300
Palto	74	117	118	720	98	110	45	48	71	69	0	0	0	81	9,5	7,6	485	522
Pasto Braquiaria	3 557	3 142	3 617	31 078	2 480	2 570	2 440	2 461	2 140	2 200	2 180	2 430	2 510	3 600	1,2	2,8	24 319	25 011
Pasto Elefante	1 143	967	1 685	11 575	1 100	920	1 006	951	722	802	844	874	988	1 160	1,5	5,0	8 923	9 367
Pasto Imperial	225	200	390	2 153	98	104	95	129	190	160	186	201	255	270	20,0	8,0	1 563	1 688
Pasto Toro Urco	2 197	1 824	2 568	20 955	2 340	1 942	1 672	1 860	1 160	1 074	1 074	1 602	2 040	2 210	0,6	2,5	16 563	16 974
Pacae	697	703	395	6 198	496	872	1 029	622	340	192	222	321	421	700	0,4	2,3	5 100	5 215
Pepino	305	114	0	1 894	144	117	397	339	198	57	92	63	146	282	(7,5)	3,1	1 780	1 835
Poma Rosa	0	0	70	502	84	160	171	38	0	0	0	0	0	0	-	4,9	432	453
Soya	5	0	0	48	0	0	0	0	0	0	0	0	3	5	0,0	(83,3)	48	8
Taperiba	0	0	0	440	74	68	110	86	84	0	0	0	0	0	-	(4,1)	440	422
Toronja	280	232	116	1 137	14	20	45	22	18	21	39	86	315	302	7,9	11,8	789	882
Tomate	93	117	45	1 332	224	221	301	123	67	42	30	28	370	176	89,2	35,2	1 170	1 582
Tumbo	22	19	16	149	11	7	9	10	7	8	12	14	17	24	9,1	4,4	114	119
Zapallo	38	43	38	481	19	22	25	45	18	34	31	36	39	56	47,4	(18,8)	400	325
Zapote	0	0	0	706	36	271	538	119	0	0	0	0	0	0	-	36,5	706	964

Fuente: Oficina de Información Agraria - Dirección Regional Agraria de Loreto

1/ Preliminar

2/ Valor Bruto de Producción a precios de 1994 (Miles de Nuevos Soles)

Cuadro N° 05

LORETO: SIEMBRAS POR CAMPAÑA DE PRINCIPALES PRODUCTOS AGROPECUARIOS 2001 - 2002 1/

(Hectáreas)

	2001-2002										CAMPAÑA 2001-2002	2002-2003			VAR. %		2001-2002	2002-2003
	Oct.	Nov.	Dic.	Ene.	Feb.	Mar.	Abr.	May.	Jun.	Jul.		Ago.	Set.	Oct.	Oct.	Ago.-Oct.	Ago.-Oct.	Ago.-Oct.
TOTAL	15 426	9 651	5 649	4 091	5 766	4 046	3 025	8 802	19 474	21 237	133 287	16 561	16 221	14 481	(6,1)	(8,3)	51 546	47 263
Arroz Cáscara	3 765	1 744	717	1 175	902	1 258	592	1 490	6 900	6 480	33 667	4 282	4 321	3 146	(16,4)	(5,3)	12 409	11 749
Frijol G.S.	9	25	0	0	0	10	220	752	1 340	1 124	4 255	267	118	18	100,0	(48,6)	784	403
Frijol Caupi	99	10	6	0	0	0	0	293	2 900	1 624	6 800	1 089	740	80	(19,2)	(2,9)	1 967	1 909
Plátano	1 100	940	770	115	115	109	98	118	89	939	6 393	974	980	1 040	(5,5)	(3,4)	3 100	2 994
Yuca	4 440	3 102	2 345	1 610	3 650	1 588	1 324	3 360	2 371	3 088	35 067	3 840	4 360	4 320	(2,7)	(0,9)	12 629	12 520
Maíz choclo	980	620	561	137	344	357	240	318	740	420	7 514	1 873	1 150	1 070	9,2	8,4	3 777	4 093
Limón	11	3	3	2	9	3	3	10	12	10	175	0	22	10	(9,1)	(73,3)	120	32
Naranja	2	0	2	0	0	0	1	0	3	2	10	0	0	1	(50,0)	(50,0)	2	1
Papaya	36	40	6	10	2	12	9	4	10	22	249	15	21	16	(55,6)	(61,2)	134	52
Mandarina	1	1	1	0	1	0	3	0	4	2	15	1	0	0	(100,0)	(66,7)	3	1
Piña	46	15	5	5	10	6	0	3	8	12	124	23	15	33	(28,3)	18,3	60	71
Cocotero	5	1	2	2	7	4	9	6	8	10	63	2	6	3	(40,0)	(21,4)	14	11
Maní	44	25	29	29	22	13	17	21	73	44	565	120	74	40	(9,1)	(19,9)	292	234
Caña de Azúcar	185	83	98	27	28	12	13	8	164	215	1 399	164	160	130	(29,7)	(39,5)	751	454
Maíz A. D.	4 404	2 784	813	688	403	438	246	2 147	4 540	5 670	31 505	3 065	3 541	4 106	(6,8)	(22,2)	13 776	10 712
Palma Aceitera	0	0	0	0	0	0	0	0	0	0	0	0	0	0	-	-	0	0
Urena	0	0	0	0	0	0	0	0	0	0	0	0	0	0	-	-	0	0
Aguaje	0	0	0	1	5	0	2	0	1	1	12	0	0	0	-	(100,0)	2	0
Camucamu	3	3	0	0	0	0	0	0	4	0	10	0	0	0	(100,0)	(100,0)	3	0
Humarí	4	0	0	0	0	0	2	4	1	3	26	7	0	0	(100,0)	(56,3)	16	7
Pijuayo fruto	14	0	18	6	12	23	22	26	31	10	220	26	6	12	(14,3)	(38,9)	72	44
Pijuayo Palmito	2	2	2	0	2	1	0	2	0	0	11	0	0	0	(100,0)	(100,0)	2	0
Sandía	22	53	53	46	36	0	36	63	78	278	947	218	71	32	45,5	5,6	304	321
Otros	254	200	218	238	218	212	188	177	197	1 283	4 260	595	636	424	66,9	24,5	1 329	1 655

Fuente: Oficina de Información Agraria - Dirección Regional Agraria de Loreto

1/ Preliminar

Cuadro N° 06

LORETO: SIEMBRAS POR CAMPAÑA DE OTROS PRODUCTOS AGRICOLAS 2001 - 2002 1/

(Hectáreas)

	2001-2002										CAMPAÑA 2001-2002	2002-2003			VAR. %		2001-2002	2002-2003
	Oct.	Nov.	Dic.	Ene.	Feb.	Mar.	Abr.	May.	Jun.	Jul.		Ago.	Set.	Oct.	Oct.	Ago.-Oct.	Ago.-Oct.	Ago.-Oct.
TOTAL	254	200	218	238	218	212	188	177	197	1 283	4 260	595	636	424	66,9	24,5	1 329	1 655
Ají	6	4	8	4	6	4	4	3	3	3	56	5	4	5	(16,7)	(17,6)	17	14
Anona	0	0	0	2	0	0	3	1	1	0	7	0	0	0	-	-	0	0
Arazá	0	0	0	0	0	0	6	3	3	3	17	5	2	3	-	400,0	2	10
Cacao	0	0	0	0	2	3	3	0	0	1	13	0	0	0	-	(100,0)	4	0
Café	0	0	0	2	2	0	0	0	0	0	4	0	0	0	-	-	0	0
Caimito	2	0	4	2	0	0	4	0	2	16	56	24	0	3	50,0	(3,6)	28	27
Carambola	0	0	0	0	0	0	0	0	2	7	22	6	0	1	-	(46,2)	13	7
Caigua	4	7	11	5	6	5	3	4	5	0	69	10	6	5	25,0	(8,7)	23	21
Cebolla	3	2	1	3	2	3	0	3	3	2	32	3	5	4	33,3	(7,7)	13	12
Cebolla China	5	0	2	5	4	2	2	2	2	6	43	10	6	6	20,0	22,2	18	22
Col o repollo	2	2	5	4	2	2	3	3	3	4	38	5	4	5	150,0	40,0	10	14
Cocona	14	9	0	2	10	8	3	6	5	3	96	7	24	17	21,4	(4,0)	50	48
Cube	0	4	10	10	30	18	20	22	12	8	152	10	14	27	-	183,3	18	51
Frijol de palo grano	0	0	0	0	0	0	0	0	0	6	6	0	0	0	-	-	0	0
Guayaba	2	0	2	1	0	0	0	6	0	14	25	2	2	4	100,0	300,0	2	8
Guanábana	0	2	0	0	0	3	0	1	0	0	6	0	0	0	-	-	0	0
Huasaí	0	0	0	0	0	2	0	0	0	0	2	0	0	0	-	-	0	0
Lechuga	5	3	3	4	2	3	3	3	4	3	41	5	5	6	20,0	23,1	13	16
Lima	0	0	0	0	0	0	0	0	0	0	0	0	0	0	-	-	0	0
Limón Dulce	0	0	0	0	0	0	0	0	0	0	0	0	0	0	-	-	0	0
Lúcuma	0	0	0	0	0	0	0	0	0	0	0	0	0	0	-	-	0	0
Mango	0	0	0	0	0	3	2	0	0	0	7	0	0	0	-	(100,0)	2	0
Maracuyá	0	0	0	0	0	0	0	0	0	0	5	1	0	0	-	(80,0)	5	1
Marañón	0	0	0	2	0	0	0	1	0	0	10	6	4	3	-	85,7	7	13
Melón	14	0	5	0	0	0	4	5	31	86	222	38	36	30	114,3	14,3	91	104
Palto	3	4	0	0	2	3	4	0	1	6	37	2	2	2	(33,3)	(64,7)	17	6
Pasto Braquiaria	42	20	22	32	10	18	8	24	14	233	586	14	168	64	52,4	20,0	205	246
Pasto Elefante	4	0	31	12	0	0	2	10	3	37	174	17	82	34	750,0	68,4	79	133
Pasto Imperial	0	0	0	2	0	0	0	4	3	41	60	18	10	14	-	320,0	10	42
Pasto Toro Urco	99	106	92	117	82	85	54	28	28	578	1 503	214	144	115	16,2	42,0	333	473
Pacae	0	16	10	4	11	4	12	14	13	94	198	16	12	15	-	115,0	20	43
Pepino	16	9	7	14	22	29	20	12	38	87	384	86	44	22	37,5	4,1	146	152
Poma Rosa	0	0	0	0	2	1	2	1	1	2	9	4	2	1	-	-	0	7
Soya	0	0	0	0	0	0	0	5	0	5	10	10	0	0	-	-	0	10
Taperiba	1	0	0	0	0	0	0	0	0	2	7	1	0	0	(100,0)	(80,0)	5	1
Toronja	0	0	0	0	2	1	6	2	2	3	23	2	2	1	-	(28,6)	7	5
Tomate	28	8	3	10	14	8	12	8	13	29	258	62	52	32	14,3	(4,6)	153	146
Tumbo	0	0	0	0	2	0	2	1	0	0	12	2	0	0	-	(71,4)	7	2
Zapallo	4	4	2	1	5	4	4	4	5	4	54	8	5	5	25,0	(14,3)	21	18
Zapote	0	0	0	0	0	3	2	1	0	0	16	2	1	0	-	(70,0)	10	3

Fuente: Oficina de Información Agraria - Dirección Regional Agraria de Loreto

1/ Preliminar

Cuadro N° 07

LORETO: INDICADORES DEL SECTOR PESQUERO 2001 - 2002

(Toneladas métricas)

	2001			TOTAL 2001	2002										Var.% 2002/2001		2001	2002
	Oct.	Nov.	Dic.		Ene.	Feb.	Mar.	Abr.	May.	Jun.	Jul.	Ago.	Set.	Oct.	Oct.	Ene.-Oct.	Ene.-Oct.	Ene.-Oct.
DESEMBARQUE (T.M.)	985	786	747	9 504	680	642	370	477	566	701	617	862	885	773	(21,5)	(17,5)	7 971	6 574
Fresco	620	523	515	6 109	424	407	245	300	435	425	388	547	635	460	(25,9)	(15,9)	5 071	4 266
Salpreso	47	45	60	816	72	59	43	64	42	67	65	47	69	53	11,8	(18,2)	711	582
Seco-salado	317	217	173	2 579	184	175	82	114	89	209	165	269	180	261	(17,9)	(21,1)	2 189	1 727
TOTAL 1/	985	786	747	9 504	680	642	370	477	566	701	617	862	885	773	(21,5)	(17,5)	7 971	6 574
Acarahuazu	5	5	7	82	11	9	2	6	3	7	8	5	8	8	64,3	(4,7)	70	67
Arahuana	2	2	2	47	3	6	1	1	3	3	3	2	3	5	104,4	(30,5)	43	30
Boquichico	543	256	198	3 483	180	182	92	214	211	249	177	355	313	381	(29,9)	(22,3)	3 030	2 354
Carachama	17	18	17	272	13	28	6	5	7	7	11	16	11	21	28,3	(47,0)	237	126
Corvina	15	5	8	79	3	2	1	2	6	9	13	11	14	14	(6,3)	12,3	67	75
Chambira	12	3	1	43	2	1	1	1	2	6	7	6	11	12	(3,5)	24,1	39	48
Chio Chio	6	11	11	71	12	7	6	4	5	4	2	2	2	6	10,4	4,2	50	52
Fasaco	14	18	14	231	14	10	4	9	6	12	14	22	13	13	(8,3)	(41,3)	198	116
Gamitana	2	3	2	62	4	2	4	3	5	3	3	3	3	2	23,8	(42,5)	57	33
Huapeta	0	0	0	0	0	0	0	0	0	0	0	0	0	0	-	(33,3)	0	0
Insimiracu	0	0	1	9	1	1	0	0	2	1	1	0	1	0	(20,0)	(12,7)	8	7
Lisa	21	5	3	148	2	3	2	3	14	13	16	21	28	5	(76,6)	(23,4)	140	107
Leguía	2	5	0	24	2	4	3	1	2	1	1	1	0	3	92,4	(5,3)	18	17
Llambina	81	199	229	1 602	206	154	106	87	102	108	95	87	57	41	(49,9)	(11,1)	1 174	1 043
Maparate	31	24	20	270	17	15	9	10	13	15	13	14	21	15	(50,1)	(36,8)	226	143
Palometa	31	7	6	369	6	12	5	7	12	31	50	55	105	61	94,0	(3,8)	356	343
Paco	3	2	3	74	3	3	2	3	4	5	5	5	7	26	666,5	(9,0)	68	62
Paña	3	3	3	37	3	3	3	2	3	3	3	2	2	3	7,6	(12,1)	32	28
Paiche	2	0	0	56	0	0	4	5	4	6	5	5	10	1	(50,4)	(27,3)	56	41
Ractacara	44	81	97	689	98	103	48	39	42	39	39	28	41	26	(40,3)	(1,5)	511	504
Sabalo	4	1	8	64	5	2	6	17	28	56	18	13	5	3	(35,1)	175,6	55	151
Sardina	50	20	28	441	21	14	6	6	11	28	27	60	71	37	(26,2)	(28,4)	393	282
Shuyo	1	1	1	57	1	3	2	3	3	3	5	5	2	0	(75,0)	(51,4)	55	27
Tucunaré	7	5	3	59	4	11	1	2	3	3	6	5	5	4	(38,2)	(13,7)	51	44
Turushuqui	4	2	2	22	2	1	1	1	1	2	2	1	2	2	(49,6)	(25,0)	18	14
Yahuarachi	1	1	1	12	3	1	2	1	3	0	0	1	4	1	(4,0)	45,4	10	15
Yaraqui	0	4	10	43	5	2	0	2	22	4	0	0	0	2	332,7	28,2	29	37
Yulilla	22	13	15	228	19	16	19	14	11	11	8	14	14	10	(51,9)	(31,4)	200	137
Zúngaro Achara	0	0	0	4	0	0	0	0	0	0	0	0	0	0	(31,6)	(71,8)	4	1
Zúngaro Cunchimama	1	1	1	55	1	2	1	1	3	8	9	10	16	2	71,5	(1,1)	53	52
Zúngaro Doncella	18	11	10	247	6	10	8	7	9	22	29	34	43	16	(11,7)	(18,6)	226	184
Zúngaro Dorado	6	6	9	101	3	3	2	3	3	6	8	10	13	4	(40,6)	(35,2)	86	56
Zúngaro Manitoa	2	39	11	63	6	0	0	1	0	1	0	0	1	18	892,3	132,7	12	28
Zúngaro Pintadillo	0	0	0	0	0	0	0	0	0	0	0	0	0	0	-	-	0	0
Zúngaro Saltón	3	2	2	50	1	4	2	2	2	5	6	10	10	3	(20,8)	(5,3)	45	43
Zúngaro Tigre	9	7	6	76	2	3	2	1	3	2	6	15	15	5	(39,1)	(12,5)	64	56
Zúngaro	4	0	2	24	2	3	3	2	2	4	3	2	7	1	(66,4)	27,3	22	28
Otros	16	22	17	309	20	22	15	13	19	26	25	37	29	20	25,5	(15,9)	270	227
PECES ORNAMENTALES 2/	693	814	823	9 755	799	812	626	624	640	763	714	555	781	626	(9,7)	(14,5)	8 118	6 939
Mercado Interno	301	233	212	2 426	233	226	177	121	183	200	141	194	327	216	(28,3)	1,8	1 982	2 018
Mercado Externo	393	581	612	7 329	566	586	449	503	457	563	572	360	454	410	4,5	(19,8)	6 136	4 921

1/ Incluye fresco, salpreso y seco salado

2/ Miles de unidades

Fuente: Dirección Regional de Pesquería de Loreto

Cuadro N° 08

LORETO: PRODUCCION DE MADERA ROLLIZA 2001 - 2002

(Metros cúbicos)

	2001			TOTAL 2001	2002										Var.% 2002/2001		2001	2002
	Oct.	Nov.	Dic.		Ene.	Feb.	Mar.	Abr.	May.	Jun.	Jul.	Ago.	Set.	Oct.	Oct.	Ene.-Oct.	Ene.-Oct.	Ene.-Oct.
TOTAL	13 000	15 924	19 474	244 995	15 466	20 195	21 680	17 414	19 042	21 839	16 993	10 333	9 852	7 337	(43,6)	(23,6)	209 596	160 151
Aguanillo	0	0	0	0	0	0	0	0	0	0	0	0	0	0	-	-	0	0
Alfaro	0	0	0	0	0	0	0	0	0	0	0	0	0	0	-	-	0	0
Almendra	0	0	0	0	0	0	0	0	0	0	0	0	0	0	-	-	0	0
Ana caspi	0	0	0	0	0	0	0	0	0	0	0	0	0	0	-	-	0	0
Andiroba	0	0	0	266	178	344	43	29	0	749	0	68	51	35	-	462,2	266	1 497
Añuje rumi	0	0	0	0	0	0	0	0	0	0	0	0	0	0	-	-	0	0
Azúcar Huayo	0	0	0	0	0	0	0	0	0	0	0	0	0	0	-	-	0	0
Brea caspi	0	9	0	9	0	0	0	0	0	0	0	0	0	0	-	-	0	0
Cachimbo caspi	0	0	0	0	0	0	0	0	0	0	0	0	0	0	-	-	0	0
Caoba	921	879	1 882	26 358	730	1 982	2 699	1 644	1 601	1 593	519	413	131	397	(56,9)	(50,4)	23 598	11 710
Capinuri	474	0	297	4 307	69	43	432	61	0	0	217	0	104	0	(100,0)	(76,9)	4 010	926
Capirona	1 013	375	278	5 702	964	865	612	0	0	0	0	0	0	0	(100,0)	(51,7)	5 049	2 440
Carahuasca	0	0	0	0	0	0	0	0	0	0	0	0	0	0	-	-	0	0
Catahua	0	55	463	3 168	46	176	89	30	106	33	139	0	0	0	-	(76,6)	2 650	620
Cedro	689	1 485	875	27 803	1 189	2 154	1 713	3 037	2 380	1 564	1 801	1 085	414	218	(68,4)	(38,9)	25 443	15 556
Chingonga	0	0	0	0	0	0	0	0	0	0	0	0	15	16	-	-	0	31
Copaiba	114	447	638	6 007	220	805	641	38	396	115	495	86	49	0	(100,0)	(42,2)	4 922	2 845
Cumala	3 795	4 248	5 400	52 974	5 095	8 521	8 509	8 036	9 988	10 834	6 176	4 904	5 030	3 178	(16,3)	62,2	43 326	70 270
Estoraque	0	0	0	0	0	0	9	0	0	0	0	0	0	0	-	-	0	9
Huangana casha	79	0	359	517	0	0	0	0	0	0	0	0	0	0	(100,0)	(100,0)	158	0
Huangana caspi	0	0	0	0	0	0	0	0	0	0	0	0	0	0	-	-	0	0
Huayruro	26	27	0	207	0	0	13	0	0	0	0	0	0	0	(100,0)	(92,8)	180	13
Higuerilla	74	104	0	280	0	0	0	0	0	0	0	0	0	0	(100,0)	(100,0)	175	0
Ishpingo	135	0	12	309	0	49	52	0	26	18	30	0	0	0	(100,0)	(40,9)	297	175
Lagarto caspi	53	135	131	2 479	254	203	120	26	138	73	135	109	28	109	106,7	(46,0)	2 213	1 195
Loco micuna	0	0	0	0	0	9	0	0	0	0	0	0	0	0	-	-	0	9
Lupuna	3 749	6 003	7 155	86 305	4 784	2 896	4 613	2 975	3 822	5 826	6 536	3 240	3 024	3 050	(18,6)	(44,3)	73 148	40 768
Machinga	0	0	0	0	0	0	0	0	0	0	0	0	0	0	-	-	0	0
Mari mari	77	34	0	187	0	0	0	0	0	0	0	0	11	0	(100,0)	(92,9)	153	11
Marupa	74	140	0	1 690	158	280	377	703	108	813	25	13	74	170	131,0	75,6	1 550	2 722
Moena	122	104	150	3 680	350	150	250	474	146	128	471	145	240	109	(10,6)	(28,1)	3 426	2 463
Pali sangre	0	0	749	749	0	0	0	0	0	0	0	0	0	0	-	-	0	0
Papelillo	0	0	0	8	0	0	0	0	0	0	0	0	0	0	-	(100,0)	8	0
Pashaco	0	0	82	306	0	33	0	0	87	7	0	19	0	0	-	(34,9)	225	146
Pumaquiro	0	0	0	38	0	0	0	0	0	0	0	0	0	0	-	(100,0)	38	0
Quillobordón	0	0	0	0	0	0	0	0	0	0	0	0	0	0	-	-	0	0
Quinilla	89	474	86	2 474	4	699	49	8	0	0	0	0	0	0	(100,0)	(60,3)	1 914	759
Requia	0	0	212	1 297	377	212	0	14	0	0	0	0	0	0	-	(44,5)	1 084	602
Ritari	0	0	0	0	0	0	0	0	0	0	0	0	0	0	-	-	0	0
Shihuahuaco	646	545	0	5 617	677	297	824	195	0	0	0	0	0	0	(100,0)	(60,7)	5 072	1 993
Shiringarana	0	0	0	44	0	0	0	0	0	0	0	0	45	0	-	2,4	44	45
Tomillo	780	264	551	8 821	349	328	600	131	244	84	446	158	454	0	(100,0)	(65,1)	8 006	2 794
Ubos	0	0	0	0	0	0	0	0	0	0	0	0	0	0	-	-	0	0
Utucuro	91	67	154	1 959	22	0	0	0	0	0	0	0	0	0	(100,0)	(98,7)	1 738	22
Violeta	0	9	0	9	0	122	37	0	0	0	1	92	150	55	-	-	0	457
Yacushapana	0	0	0	0	0	0	0	0	0	0	0	0	0	0	-	-	0	0
Otros	0	522	0	1 424	0	28	0	13	0	0	0	0	32	0	-	(91,9)	902	73

Fuente: Oficina Regional de Recursos Naturales de Loreto

Cuadro N° 09

LORETO: PRODUCCION DE MADERA ASERRADA 2001 - 2002

(Metros cúbicos)

	2001			TOTAL 2001	2002										Var % 2002/2001		2001	2002
	Oct.	Nov.	Dic.		ENE.	FEB.	MAR.	ABR.	MAY.	JUN.	JUL.	AGO.	SET.	OCT.	Oct.	Ene.-Oct.	Ene.-Oct.	Ene.-Oct.
TOTAL	5 256	3 114	6 799	63 710	2 562	7 056	2 888	2 471	6 970	6 906	5 062	9 588	2 580	7 208	37,1	(0,9)	53 797	53 292
Almendra	0	0	12	12	8	7	11	10	15	20	23	26	18	0	-	-	0	140
Andiroba	0	0	0	158	0	7	0	104	0	6	0	23	11	28	-	13,3	158	179
Bolaina	0	0	0	0	0	0	0	0	0	0	0	0	0	0	-	-	0	0
Caoba	783	872	1 013	14 380	1 298	741	1 206	293	371	859	433	407	350	59	(92,5)	(51,9)	12 496	6 016
Capirona	0	0	0	0	16	0	0	0	0	0	0	0	0	0	-	-	0	16
Catahua	177	0	89	586	0	0	0	0	0	0	0	0	0	0	(100,0)	(100,0)	497	0
Cedro	1 023	818	518	9 456	332	688	791	558	578	1 087	765	650	1 072	320	(68,7)	(15,8)	8 119	6 841
Chingonga	0	0	0	0	0	0	0	0	0	0	0	0	0	13	-	-	0	13
Copaiba	47	129	145	932	242	56	51	32	99	86	340	106	213	39	(17,9)	92,1	658	1 264
Cumala	2 587	921	3 951	28 846	132	4 640	357	1 259	5 459	4 599	3 226	7 978	526	6 500	151,3	44,6	23 974	34 676
Estoraque	0	11	0	132	0	0	0	0	0	0	0	0	0	0	-	(100,0)	122	0
Higuerilla	0	0	92	295	37	38	33	36	31	28	32	20	0	0	-	26,0	202	255
Huayruro	0	0	0	0	0	0	0	0	0	0	0	0	0	0	-	-	0	0
Ishpingo	0	45	47	299	15	0	23	0	0	21	21	0	0	0	-	(60,9)	207	81
Lagarto caspi	50	82	153	471	85	59	26	22	38	0	3	0	121	0	(100,0)	50,0	236	354
Lupuna	0	0	0	0	0	0	0	0	0	0	0	0	0	0	-	-	0	0
Mari mari	15	0	45	268	8	5	8	13	10	8	11	9	7	0	(100,0)	(63,7)	223	81
Marupa	7	95	169	860	17	169	22	17	91	14	79	71	16	191	2 676,4	15,6	595	688
Moena	49	32	133	1 481	249	99	102	69	119	81	59	173	84	36	(27,1)	(18,8)	1 316	1 069
Pali sangre	0	0	0	0	0	0	0	0	0	0	0	0	0	0	-	-	0	0
Papelillo	18	0	16	34	0	0	0	0	0	0	0	0	0	0	(100,0)	(100,0)	18	0
Pumaquiro	0	0	0	0	0	0	0	0	0	0	0	0	0	0	-	-	0	0
Pashaco	28	23	42	278	20	15	13	17	50	19	10	23	11	0	(100,0)	(16,9)	213	177
Quillobordón	8	0	0	0	0	0	0	0	0	0	0	0	0	0	(100,0)	(100,0)	8	0
Ritari	0	0	0	0	0	0	0	0	0	0	0	0	0	0	-	-	0	0
Sachacasho	0	0	0	156	0	0	0	0	0	0	0	0	0	0	-	(100,0)	156	0
Tornillo	465	86	365	4 758	103	490	237	42	92	65	43	90	140	14	(97,0)	(69,4)	4 308	1 316
Violeta	0	0	8	300	0	40	6	0	18	12	16	13	12	9	-	(56,4)	292	127

Fuente: Oficina Regional de Recursos Naturales de Loreto

Cuadro N° 10

LORETO: PRODUCCION DE PETROLEO CRUDO 2001 - 2002

(Miles de barriles)

	2001			TOTAL 2001	2002										Var % 2002/2001		2001	2002
	Oct.	Nov.	Dic.		Ene.	Feb.	Mar.	Abr.	May.	Jun.	Jul.	Ago.	Set.	Oct.	Oct.	Ene.-Oct.	Ene.-Oct.	Ene.-Oct.
TOTAL	1 904	1 768	2 032	22 179	2 017	1 825	1 985	1 893	1 915	1 811	1 861	1 926	1 835	1 909	0,3	3,2	18 379	18 976
Lote 1 AB	1 064	1 041	1 132	12 919	1 151	1 070	1 169	1 120	1 134	1 077	1 120	1 187	1 115	1 171	10,0	5,3	10 746	11 314
Lote 8	840	727	900	9 261	866	755	816	772	781	734	741	739	720	738	(12,1)	0,4	7 633	7 662

Fuente: Perú-Petro S.A.

Cuadro N° 11

LORETO: INDICE DE VOLUMEN FISICO DE LA PRODUCCION INDUSTRIAL DE IQUITOS 1/

C I I U	2001			ANUAL 2001	2002										Var % 2002/2001		2001	2002
	Oct.	Nov.	Dic.		Ene.	Feb.	Mar.	Abr.	May.	Jun.	Jul	Ago.	Set.	Oct.	Oct.	Ene.-Oct.	Ene.-Oct.	Ene.-Oct.
<u>TOTAL</u>	<u>121,1</u>	<u>94,6</u>	<u>94,0</u>	<u>110,3</u>	<u>122,2</u>	<u>130,8</u>	<u>115,4</u>	<u>135,7</u>	<u>135,5</u>	<u>134,4</u>	<u>130,9</u>	<u>154,0</u>	<u>137,9</u>	<u>122,2</u>	<u>0,9</u>	<u>8,3</u>	<u>122,4</u>	<u>132,6</u>
1511 -Conservas de carne	85,2	86,7	86,0	74,2	84,8	69,2	74,0	90,9	106,8	85,6	95,5	82,0	69,0	85,5	0,4	5,0	80,4	84,4
1513 -Conservas de palmito	48,7	47,0	76,1	131,9	52,6	51,4	75,2	58,0	0,0	0,0	0,2	0,0	0,0	0,0	(100,0)	(41,2)	80,8	47,5
1520 -Productos lácteos	123,9	114,5	125,9	124,0	116,1	116,9	128,1	107,5	135,1	134,8	145,0	145,0	143,3	144,0	16,2	8,6	121,3	131,7
1531 -Pilado de arroz	414,3	428,9	318,1	238,4	260,6	95,4	39,0	0,0	35,8	61,5	0,0	0,0	0,0	209,0	(49,6)	(32,2)	246,2	166,9
1533 -Alimentos para animales	114,6	120,3	112,9	85,6	108,0	113,7	98,6	117,6	127,3	105,7	92,5	95,2	91,7	94,4	(17,6)	(0,5)	105,2	104,7
1541 -Productos de panadería	60,7	54,1	107,5	65,7	57,8	55,9	58,0	53,2	61,5	79,7	66,0	59,2	63,3	62,7	3,3	(17,0)	74,3	61,7
1554 -Bebidas gaseosas	62,6	59,6	58,5	56,4	64,1	52,7	53,7	56,7	60,9	56,0	57,1	69,9	59,2	66,0	5,4	6,8	56,1	59,9
2110 -Aserrado de madera	226,3	156,6	144,4	221,5	328,8	465,3	350,0	417,0	384,2	409,8	367,1	421,0	384,8	352,6	55,8	59,0	244,0	388,0
2021 -Triplay y láminas	77,5	97,2	94,3	126,5	100,6	74,4	79,3	112,5	108,3	109,3	132,9	144,0	92,5	88,5	14,2	(18,1)	127,1	104,1
2212 -Periódicos	377,3	364,7	374,2	177,5	377,1	339,6	374,2	364,7	361,6	377,3	377,3	361,4	361,4	377,3	0,0	0,3	367,6	368,8
2221 -Impresión	50,7	45,5	19,0	50,4	28,6	41,4	30,7	20,7	24,4	16,9	40,5	27,6	37,2	86,9	71,4	(33,9)	49,6	32,8
2330 -Refinación de petróleo	121,3	131,9	133,1	144,9	133,4	152,9	173,1	142,6	152,2	68,8	146,9	168,4	142,4	132,5	9,2	7,4	131,6	141,3
2411 -Gas carbonico, oxígeno industrial	147,9	153,4	157,9	124,0	139,3	151,3	146,6	147,3	168,8	142,7	145,9	169,7	166,7	157,6	6,6	13,4	135,5	153,6
2693 -Ladrillos	75,6	69,8	49,4	51,2	62,8	84,9	73,8	75,4	58,6	72,3	67,0	69,7	71,0	56,5	(25,3)	28,1	54,0	69,2
2899 -Acc. lanchas y mallas matalicas	42,8	42,0	267,7	91,2	19,4	98,1	57,1	81,2	217,3	285,1	166,0	355,4	239,3	377,3	781,5	135,5	80,9	190,5
2911 -Motores y turbinas	236,2	71,4	46,8	111,0	119,5	164,0	137,2	214,6	234,4	245,8	130,3	239,9	328,3	152,7	(35,4)	22,9	160,8	197,6
2912 -Bombas y compresoras	148,3	53,9	62,9	94,1	106,3	71,9	58,2	65,5	68,7	100,1	106,9	139,9	103,2	95,5	(35,6)	(18,0)	109,7	90,0
3000 -Maquinaria informática	75,7	75,7	32,5	28,1	64,9	43,3	64,9	54,1	21,6	21,6	21,6	10,8	32,5	21,6	(71,5)	(5,8)	37,9	35,7

Fuente: Dirección Regional de Industrias - Encuesta a Empresas Industriales

1 / Preliminar 303,8 253,8 238,7 429,4 539,7 429,3 529,5 492,5 519,1 500,0 565,0 477,3 441,1

Cuadro N° 12

LORETO: ARRIBOS Y PERNOCTACIONES A LOS ESTABLECIMIENTOS DE HOSPEDAJE DE IQUITOS 1/

(Número)

	2001			TOTAL 2001	2002										Var % 2002/2001		2001	2002
	Oct.	Nov.	Dic.		Ene.	Feb.	Mar.	Abr.	May.	Jun.	Jul.	Ago.	Set.	Oct.	Oct.	Ene.-Oct.	Ene.-Oct.	Ene.-Oct.
ARRIBOS	7 615	7 430	7 013	96 380	7 460	7 333	8 808	7 134	7 741	8 952	9 780	9 066	6 743	8 544	12,2	(0,5)	81 937	81 561
Nacionales	5 248	5 409	5 166	66 672	5 366	5 250	5 761	4 971	5 343	6 530	6 770	5 873	5 119	6 318	20,4	2,1	56 097	57 301
Extranjeros	2 367	2 021	1 847	29 708	2 094	2 083	3 047	2 163	2 398	2 422	3 010	3 193	1 624	2 226	(6,0)	(6,1)	25 840	24 260
PERNOCTACIONES	14 255	14 433	13 288	177 733	14 036	14 297	17 047	13 916	15 518	16 449	17 111	16 705	12 837	15 381	7,9	2,2	150 012	153 297
Nacionales	10 307	10 484	10 033	120 177	10 057	10 280	11 163	9 654	10 889	11 485	10 562	10 410	9 760	11 037	7,1	5,7	99 660	105 297
Extranjeros	3 948	3 949	3 255	57 556	3 979	4 017	5 884	4 262	4 629	4 964	6 549	6 295	3 077	4 344	10,0	(4,7)	50 352	48 000

Fuente: Dirección Regional de Turismo de Loreto

1/ Preliminar

Cuadro N° 13

IQUITOS : ABASTECIMIENTO DE PRODUCTOS A TRAVES DEL PUERTO FLUVIAL 2001 - 2002

(Toneladas métricas brutas)

	2001			TOTAL 2001	2002										Var % 2002/2001		2001	2002
	Oct.	Nov.	Dic.		Ene.	Feb.	Mar.	Abr.	May.	Jun.	Jul.	Ago.	Set.	Oct.	Oct.	Ene.-Oct.	Ene.-Oct.	Ene.-Oct.
TOTAL	17 687	33 127	15 698	196 484	14 828	28 159	17 446	25 026	21 672	21 961	18 789	14 524	20 549	18 638	5,4	36,5	147 660	201 592
Arroz	1 121	1 764	1 117	17 896	1 572	1 825	1 460	1 886	1 973	1 529	1 223	1 506	2 497	784	(30,1)	8,3	15 016	16 255
Azúcar	518	3 432	313	13 018	328	700	1 827	1 347	101	791	460	853	1 656	1 799	247,3	6,4	9 273	9 863
Maíz	1 004	1 377	1 204	12 818	760	819	575	1 465	3 055	903	1 144	1 133	1 786	658	(34,4)	20,1	10 237	12 298
Harina de trigo para panif.	0	391	140	3 171	143	443	419	363	293	520	2 118	461	963	261	-	126,6	2 640	5 984
Harina de trigo industrial	251	0	0	1 330	20	0	0	28	0	0	66	0	0	69	(72,5)	(86,2)	1 330	183
Harina de pescado	0	13	0	516	0	6	13	21	108	57	51	36	7	45	-	(31,6)	503	344
Harina de soya	240	169	204	1 656	273	137	268	162	373	272	202	473	318	232	(3,0)	111,0	1 284	2 709
Otros alimentos balanc.	136	571	270	4 453	314	234	395	711	283	389	818	486	302	438	221,1	21,0	3 612	4 370
Cemento	4 778	12 855	4 342	62 080	2 584	13 913	3 019	9 803	4 252	10 233	4 022	1 736	3 348	6 269	31,2	31,9	44 883	59 179
Productos agrícolas	467	867	728	7 881	503	457	502	486	661	827	913	860	548	633	35,6	1,6	6 286	6 390
Urea	0	0	0	168	0	15	20	0	24	20	0	25	0	22	-	(25,1)	168	126
Huevos	83	114	67	1 021	61	77	45	66	84	59	41	91	82	59	(28,8)	(21,0)	840	664
Gas	44	99	110	1 068	54	50	56	48	123	77	108	194	144	292	561,7	33,6	858	1 146
Sal	311	411	212	5 059	236	363	394	295	565	480	460	304	454	336	8,3	(12,4)	4 436	3 885
Otros	8 735	11 064	6 992	64 348	7 980	9 120	8 453	8 345	9 777	5 805	7 164	6 366	8 446	6 741	(22,8)	68,9	46 292	78 198

Fuente : Información Comercial

Cuadro N° 16

LORETO: ADUANA IQUITOS EXPORTACIONES FOB POR GRUPO DE PRODUCTOS 2001 - 2002

(Miles de U.\$ dólares)

	2001			TOTAL 2001	2002										Var.2002/2001		2001	2002
	Oct.	Nov.	Dic.		Ene.	Feb.	Mar.	Abr.	May.	Jun.	Jul.	Ago.	Set.	Oct.	Oct.	Ene.-Oct.	Ene.-Oct.	Ene.-Oct.
TOTAL EXPORTACIONES	930	1 087	2 589	21 300	341	2 632	887	2 926	564	3 728	783	3 224	1 209	2 487	167.4	6.6	17 624	18 781
1. Productos tradicionales	83	723	422	6 181	167	618	771	374	395	857	656	628	1 062	0	(100,0)	9,8	5 036	5 528
Combustibles	83	723	422	6 181	167	618	771	374	395	857	656	628	1 062	0	(100,0)	9,8	5 036	5 528
2. Productos no tradicionales	543	326	2 096	13 381	168	1 961	86	2 486	126	2 646	75	2 421	106	2 390	340.1	13.7	10 959	12 465
Forestales	169	0	1 843	10 653	0	1 827	0	2 312	0	2 553	0	2 351	0	2 272	1 244.4	28.4	8 810	11 315
Madera aserrada	169	0	1 699	7 929	0	1 642	0	2 046	0	2 320	0	1 924	0	1 880	1 012,4	57,5	6 230	9 812
Madera laminada	0	0	144	1 840	0	185	0	266	0	233	0	344	0	235		(25,5)	1 696	1 263
Triplay	0	0	0	884	0	0	0	0	0	0	0	83	0	157		(72,9)	884	240
Pesqueros	71	172	126	1 301	138	120	78	130	110	78	69	55	90	101	42.3	(3,4)	1 003	969
Peces ornamentales	71	172	126	1 301	138	120	78	130	110	78	69	55	90	101	42,3	(3,4)	1 003	969
Agropecuarios	285	141	94	1 126	0	0	0	0	0	0	0	0	0	0	(100,0)	(100,0)	891	0
Semillas de Pijuayo	0	0	0	358	0	0	0	0	0	0	0	0	0	0		(100,0)	358	0
Conservas de Palmito	285	141	94	768	0	0	0	0	0	0	0	0	0	0	(100,0)	(100,0)	533	0
Otros	18	13	33	301	30	14	8	44	16	15	6	15	16	17	(5,6)	(29,0)	255	181
3 Resto	304	38	71	1 738	6	53	30	66	43	225	52	175	41	97	(68,1)	(51,6)	1 629	788

Fuente: BCR - Oficina Principal Lima

Cuadro N° 17

LORETO: ADUANA IQUITOS IMPORTACIONES FOB SEGÚN USO O DESTINO ECONÓMICO 2001 - 2002

(Miles de Dólares)

	2001			TOTAL 2001	2002										Var.% 2002/2001		2001	2002
	Oct.	Nov.	Dic.		Ene.	Feb.	Mar.	Abr.	May.	Jun.	Jul.	Ago.	Set.	Oct.	Oct.	Ene.-Oct.	Ene.-Oct.	Ene.-Oct.
TOTAL IMPORTACIONES	6 834	10 842	6 945	66 078	10 775	20 259	9 570	9 667	4 925	6 123	2 596	4 362	1 463	4 326	(36,7)	53,4	48 291	74 066
BIENES DE CONSUMO	610	3 821	98	8 289	10	390	708	485	288	253	642	68	200	549	(10,0)	(17,8)	4 370	3 593
Bienes no duraderos	543	728	21	4 481	2	240	675	443	241	189	432	35	176	527	(2,9)	(20,7)	3 732	2 960
Bienes duraderos	67	3 093	77	3 808	8	150	33	42	47	64	210	33	24	22	(67,2)	(0,8)	638	633
MATERIAS PRIMAS E INSUMOS	520	1 561	466	13 381	318	4 496	380	1 660	582	2 271	807	2 288	425	1 590	205,8	30,5	11 354	14 817
Combustibles-lubricantes	4	35	14	243	0	102	3	9	3	1	0	4	3	0	(100,0)	(35,6)	194	125
Materias para agricultura	0	17	4	104	0	227	0	8	1	18	34	14	0	26		295,2	83	328
Materias para industria	516	1 509	448	13 034	318	4 167	377	1 643	578	2 252	773	2 270	422	1 564	203,1	29,7	11 077	14 364
BIENES DE CAPITAL	5 704	5 460	6 381	44 408	10 447	15 373	8 482	7 522	4 055	3 599	1 147	2 006	838	2 187	(61,7)	70,9	32 567	55 656
Materiales de construcción	4 022	1 080	3 009	15 492	9 175	8 712	5 771	4 404	1 372	648	195	65	19	515	(87,2)	170,8	11 403	30 876
Bienes para la agricultura	1	26	4	356	0	19	53	0	1	17	0	0	11	0	(100,0)	(69,0)	326	101
Bienes para la industria	1 269	2 809	2 905	22 672	1 111	5 851	2 358	2 646	2 093	2 258	593	1 463	493	1 310	3,2	19,0	16 958	20 176
Equipos de transporte	412	1 545	463	5 888	161	791	300	472	589	676	359	478	315	362	(12,1)	16,1	3 880	4 503

Fuente: BCR - Oficina Principal Lima

Cuadro N° 18

LORETO: RECAUDACION TRIBUTARIA 2001 - 2002

(Miles de Nuevos Soles)

	Oct.	Nov.	Dic.	TOTAL 2001	2002										Var.% 2002/2001		2001	2002
					Ene.	Feb.	Mar.	Abr.	May.	Jun.	Jul.	Ago.	Set.	Oct.	Oct.	Ene.-Oct.	Ene.-Oct.	Ene.-Oct.
TOTAL RECAUDACIÓN	<u>10 888</u>	<u>12 605</u>	<u>7 242</u>	<u>103 877</u>	<u>18 619</u>	<u>21 315</u>	<u>12 672</u>	<u>11 713</u>	<u>9 796</u>	<u>7 930</u>	<u>6 532</u>	<u>10 914</u>	<u>8 943</u>	<u>8 709</u>	<u>(20,0)</u>	<u>39,4</u>	<u>84 030</u>	<u>117 143</u>
INGRESOS TRIBUTARIOS	<u>10 814</u>	<u>12 491</u>	<u>7 114</u>	<u>102 674</u>	<u>18 424</u>	<u>21 253</u>	<u>12 574</u>	<u>11 637</u>	<u>9 748</u>	<u>7 797</u>	<u>6 256</u>	<u>9 683</u>	<u>8 840</u>	<u>8 528</u>	<u>(21,1)</u>	<u>38,1</u>	<u>83 069</u>	<u>114 740</u>
Impuesto a la Renta	4 653	3 540	3 478	47 201	4 237	2 986	3 477	6 502	3 843	3 599	3 353	3 438	5 197	3 959	(14,9)	1,0	40 183	40 591
Imp. a las importaciones	361	2 203	110	6 420	3 887	5 218	602	504	530	652	327	1 681	435	531	47,1	249,8	4 107	14 367
Imp. General a las Ventas 1/	4 551	5 747	2 523	33 652	9 139	12 268	7 545	3 732	4 331	2 439	1 609	3 551	2 072	2 967	(34,8)	95,6	25 382	49 653
Imp. Selectivo al Consumo	401	328	322	4 336	438	180	249	286	304	261	244	280	291	313	(22,0)	(22,8)	3 686	2 846
Otros ingresos tributarios	848	673	681	11 065	723	601	701	613	740	846	723	733	845	758	(10,6)	(25,0)	9 711	7 283
INGRESOS NO TRIBUTARIOS	<u>74</u>	<u>114</u>	<u>128</u>	<u>1 203</u>	<u>195</u>	<u>62</u>	<u>98</u>	<u>76</u>	<u>48</u>	<u>133</u>	<u>276</u>	<u>1 231</u>	<u>103</u>	<u>181</u>	<u>144,6</u>	<u>150,1</u>	<u>961</u>	<u>2 403</u>

Fuente: SUNAT, SUNAD.

CUADRO N° 19

LORETO: DEPOSITOS DEL SISTEMA FINANCIERO POR ENTIDAD 2001 - 2002

(Saldos en Miles de Nuevos Soles)

	2001			2002										Var. %	
	Oct.	Nov.	Dic.	Ene	Feb.	Mar.	Abr.	May.	Jun.	Jul.	Ago.	Set.	Oct.	Mes	Anual
TOTAL SISTEMA FINANCIERO LORETO	242 636	228 283	228 841	222 564	225 248	226 883	228 819	244 662	233 107	249 675	251 710	252 711	256 241	1,4	5,6
A. SISTEMA BANCARIO LORETO	223 282	208 717	208 968	202 317	204 391	204 580	205 359	219 682	205 703	220 365	221 220	221 026	224 899	1,8	0,7
A1. IQUITOS:	210 169	195 902	195 736	189 549	191 442	191 453	192 928	206 490	192 124	207 536	208 424	207 680	212 853	2,5	1,3
Continental	85 678	60 059	60 459	59 027	56 951	57 130	56 411	57 352	57 211	56 628	57 710	56 747	57 486	1,3	(32,9)
Crédito	58 816	64 625	62 585	59 251	65 398	61 159	59 594	60 390	59 597	66 453	65 704	71 128	74 384	4,6	26,5
Interbank	26 514	27 395	32 901	33 458	31 384	31 504	33 707	38 661	39 365	40 743	43 124	42 959	45 197	5,2	70,5
Wiese Sudameris	37 400	41 999	38 117	35 834	35 870	39 766	41 377	47 835	33 970	41 997	40 339	35 532	34 411	(3,2)	(8,0)
Trabajo	1 285	1 321	1 462	1 769	1 717	1 622	1 574	1 605	1 606	1 420	1 387	1 123	1 100	(2,1)	(14,4)
Nación	476	504	213	209	122	272	265	648	376	296	160	191	275	44,0	(42,2)
A2. YURIMAGUAS:	13 114	12 815	13 232	12 768	12 949	13 128	12 431	13 192	13 579	12 829	12 796	13 346	12 046	(9,7)	(8,1)
Continental	9 258	8 626	9 240	8 812	8 665	8 817	7 856	8 869	8 611	8 806	8 875	8 875	8 741	(1,5)	(5,6)
Crédito	3 855	4 189	3 991	3 956	4 284	4 311	4 575	4 323	4 967	4 022	3 920	4 471	3 304	(26,1)	(14,3)
Trabajo	0	0	0	1	1	1	1	1	1	1	1	1	1	0,0	-
B. SISTEMA NO BANCARIO LORETO	19 354	19 566	19 873	20 247	20 857	22 302	23 461	24 980	27 404	29 310	30 490	31 685	31 342	(1,1)	61,9
B1. IQUITOS:	17 256	17 427	17 480	17 816	18 351	19 857	20 882	22 174	24 389	26 023	27 203	28 274	28 155	(0,4)	63,2
C.M.A.C. Maynas*	17 256	17 427	17 480	17 816	18 351	19 857	20 882	22 174	24 363	25 990	27 163	28 229	28 105	(0,4)	62,9
Financiera Solución	0	0	0	0	0	0	0	0	26	33	40	45	50	11,1	-
B2. YURIMAGUAS:	2 098	2 139	2 394	2 431	2 506	2 445	2 579	2 806	3 015	3 287	3 287	3 411	3 188	(6,5)	51,9
C.R.A.C. San Martín	2 098	2 139	2 394	2 431	2 506	2 445	2 579	2 806	3 015	3 287	3 287	3 411	3 188	(6,5)	51,9

Fuente: Instituciones del Sistema Financiero

* No incluye oficinas de Huánuco y Pucallpa

CUADRO N° 20

LORETO: DEPOSITOS DEL SISTEMA FINANCIERO, POR MODALIDAD DE DEPOSITOS 2001 - 2002

(Saldos en Miles de Nuevos Soles)

	2001			2002										Var. %	
	Oct.	Nov.	Dic.	Ene	Feb.	Mar.	Abr.	May.	Jun.	Jul.	Ago.	Set.	Oct.	Mes	Anual
<u>TOTAL DEPOSITOS</u>	<u>242 636</u>	<u>228 283</u>	<u>228 841</u>	<u>222 564</u>	<u>225 248</u>	<u>226 883</u>	<u>228 820</u>	<u>244 662</u>	<u>233 107</u>	<u>249 675</u>	<u>251 710</u>	<u>252 711</u>	<u>256 241</u>	<u>1,4</u>	<u>5,6</u>
<u>A. DEPOSITOS A LA VISTA</u>	<u>46 352</u>	<u>37 115</u>	<u>35 546</u>	<u>41 727</u>	<u>43 690</u>	<u>46 241</u>	<u>47 427</u>	<u>66 256</u>	<u>50 883</u>	<u>61 083</u>	<u>61 843</u>	<u>63 813</u>	<u>68 370</u>	<u>7,1</u>	<u>47,5</u>
Empresas Bancarias	45 082	35 764	34 229	41 278	43 226	45 663	46 989	65 300	49 981	60 025	60 875	62 720	67 173	7,1	49,0
Empresas No Bancarias	795	847	1 104	240	342	306	172	309	526	762	808	902	922	2,2	16,0
Banco de la Nación	476	504	213	209	122	272	265	648	376	296	160	191	275	44,0	(42,2)
<u>B. DEPOSITOS DE AHORRO</u>	<u>81 115</u>	<u>69 551</u>	<u>73 580</u>	<u>80 216</u>	<u>77 631</u>	<u>69 217</u>	<u>69 072</u>	<u>72 411</u>	<u>72 218</u>	<u>76 813</u>	<u>78 835</u>	<u>82 829</u>	<u>84 482</u>	<u>2,0</u>	<u>4,2</u>
Empresas Bancarias	74 499	63 222	67 446	72 709	70 270	61 961	61 352	64 312	63 500	67 072	69 138	72 214	74 512	3,2	0,0
Empresas No Bancarias	6 616	6 328	6 134	7 507	7 361	7 256	7 720	8 099	8 719	9 741	9 697	10 616	9 970	(6,1)	50,7
<u>C. DEPOSITOS A PLAZO</u>	<u>115 170</u>	<u>121 617</u>	<u>119 714</u>	<u>100 621</u>	<u>103 927</u>	<u>111 425</u>	<u>112 321</u>	<u>105 995</u>	<u>110 006</u>	<u>111 779</u>	<u>111 032</u>	<u>106 068</u>	<u>103 389</u>	<u>(2,5)</u>	<u>(10,2)</u>
Empresas Bancarias	103 227	109 227	107 079	88 121	90 773	96 686	96 753	89 423	91 846	92 972	91 047	85 901	82 938	(3,4)	(19,7)
Empresas No Bancarias	11 943	12 390	12 635	12 500	13 154	14 740	15 569	16 572	18 160	18 807	19 985	20 167	20 451	1,4	71,2

Fuente: Instituciones del Sistema Financiero

CUADRO N° 21
LORETO: DEPOSITOS DEL SISTEMA FINANCIERO, POR TIPO Y DENOMINACION 2001 - 2002
(Saldos en Miles de Nuevos Soles)

	2001			2002										Var.%	
	Oct.	Nov.	Dic.	Ene	Feb.	Mar.	Abr.	May.	Jun.	Jul.	Ago.	Set.	Oct.	Mes	Anual
TOTAL DEPOSITOS	<u>242 636</u>	<u>228 283</u>	<u>228 841</u>	<u>222 564</u>	<u>225 248</u>	<u>226 883</u>	<u>228 820</u>	<u>244 662</u>	<u>233 107</u>	<u>249 675</u>	<u>251 710</u>	<u>252 711</u>	<u>256 241</u>	<u>1,4</u>	<u>5,6</u>
A. MONEDA NACIONAL	<u>92 986</u>	<u>82 976</u>	<u>87 540</u>	<u>80 704</u>	<u>78 344</u>	<u>80 448</u>	<u>83 837</u>	<u>82 643</u>	<u>86 931</u>	<u>95 384</u>	<u>92 543</u>	<u>92 705</u>	<u>91 905</u>	<u>(0,9)</u>	<u>(1,2)</u>
Depósitos Vista	25 757	20 597	20 342	21 402	21 724	25 288	26 516	28 962	30 583	35 683	35 924	38 891	38 784	(0,3)	50,6
Depósitos de Ahorro	38 123	25 156	32 471	37 891	35 594	26 352	28 034	29 147	29 256	32 490	31 524	34 589	35 459	2,5	(7,0)
Depósitos a Plazo	29 106	37 223	34 726	21 411	21 027	28 808	29 287	24 533	27 092	27 211	25 096	19 226	17 662	(8,1)	(39,3)
B. MONEDA EXTRANJERA	<u>149 650</u>	<u>145 307</u>	<u>141 301</u>	<u>141 860</u>	<u>146 904</u>	<u>146 436</u>	<u>144 983</u>	<u>162 019</u>	<u>146 176</u>	<u>154 291</u>	<u>159 167</u>	<u>160 005</u>	<u>164 336</u>	<u>2,7</u>	<u>9,8</u>
Depósitos Vista	20 595	16 518	15 204	20 325	21 967	20 952	20 911	37 294	20 300	25 399	25 920	24 923	29 585	18,7	43,7
Depósitos de Ahorro	42 992	44 395	41 109	42 325	42 037	42 865	41 038	43 264	42 962	44 324	47 311	48 240	49 024	1,6	14,0
Depósitos a Plazo	86 064	84 394	84 988	79 210	82 900	82 618	83 035	81 462	82 914	84 568	85 937	86 843	85 727	(1,3)	(0,4)

Fuente: Instituciones del Sistema Financiero

CUADRO N° 22

LORETO: COLOCACIONES DEL SISTEMA FINANCIERO 2001 - 2002

(Saldos en Miles de Nuevos Soles)

	2001			2002										Var. %	
	Oct.	Nov.	Dic.	Ene	Feb.	Mar.	Abr.	May.	Jun.	Jul.	Ago.	Set.	Oct.	Mes	Annual
TOTAL SISTEMA FINANCIERO LORETO	222 102	211 091	214 060	216 512	199 023	199 542	194 833	195 003	187 325	187 655	205 177	163 844	168 408	2.8	(24.2)
A. SISTEMA BANCARIO LORETO	197 986	180 847	182 911	184 620	171 812	171 224	165 186	164 359	154 761	154 052	169 695	127 428	129 616	1.7	(34.5)
A1. IQUITOS:	190 281	173 188	174 774	176 318	163 358	162 700	156 902	156 073	146 368	145 355	161 052	118 780	121 254	2.1	(36.3)
Continental	46 461	38 051	35 743	37 536	36 332	35 888	34 818	36 092	36 422	36 213	35 360	35 125	36 684	4.4	(21,0)
Crédito	22 884	23 169	23 458	24 355	23 296	22 780	20 732	18 392	20 226	19 484	28 414	27 774	27 476	(1,1)	20,1
Interbank	15 247	16 062	18 744	16 884	17 821	16 876	16 240	17 333	19 519	20 227	21 308	21 975	22 133	0,7	45,2
Wiese Sudameris	89 567	78 993	79 534	80 079	68 220	69 205	66 732	65 727	50 671	50 547	57 357	15 104	15 520	2,8	(82,7)
Trabajo	15 341	16 190	16 643	16 872	17 147	17 470	17 975	18 185	18 961	18 406	18 256	18 540	19 295	4,1	25,8
Nación	781	723	652	592	542	480	407	344	569	478	357	262	146	(44,4)	(81,3)
A2. YURIMAGUAS:	7 705	7 659	8 138	8 301	8 454	8 524	8 283	8 287	8 393	8 698	8 643	8 648	8 362	(3,3)	8,5
Continental	4 731	4 736	5 152	4 916	5 101	5 074	5 097	5 097	5 103	5 300	5 327	5 327	5 502	3,3	16,3
Crédito	2 973	2 923	2 985	2 936	2 905	3 001	2 737	2 741	2 841	2 949	2 867	2 872	2 412	(16,0)	(18,9)
Trabajo Yurimaguas	0	0	0	449	449	449	449	449	449	449	449	449	449	0,0	-
B. SISTEMA NO BANCARIO LORETO	24 116	30 243	31 148	31 893	27 211	28 318	29 647	30 644	32 564	33 603	35 482	36 416	38 792	6,5	60,9
B1. IQUITOS:	21 638	27 832	28 789	29 456	24 816	25 825	26 850	27 546	29 163	29 953	31 511	32 138	34 222	6,5	58,2
C.M.A.C. Maynas*	17 819	23 763	24 631	25 339	20 589	21 427	22 378	22 975	24 439	24 981	26 461	26 461	28 574	8,0	60,4
C.R.A.C. Selva Peruana	0	0	0	0	0	0	0	0	0	0	0	0	0	-	-
Financiera Solución	3 819	4 069	4 158	4 117	4 227	4 398	4 472	4 571	4 724	4 972	5 050	5 677	5 648	(0,5)	47,9
B2. YURIMAGUAS:	2 478	2 411	2 360	2 437	2 395	2 493	2 797	3 098	3 401	3 650	3 972	4 278	4 570	6,8	84,4
C.R.A.C. San Martín	2 478	2 411	2 360	2 437	2 395	2 493	2 797	3 098	3 401	3 650	3 972	4 278	4 570	6,8	84,4
TOTAL SISTEMA FINANCIERO LORETO	222 102	211 091	214 060	216 512	199 023	199 542	194 833	195 003	187 325	187 655	205 177	163 844	168 408	2.8	(24.2)
Moneda Nacional	79 132	83 080	88 051	84 986	82 505	82 667	80 855	82 122	85 255	85 169	85 068	87 378	88 663	1,5	12,0
Moneda Extranjera	142 971	128 010	126 009	131 527	116 518	116 875	113 978	112 881	102 070	102 486	120 109	76 466	79 746	4,3	(44,2)

Fuente: Instituciones del Sistema Financiero

* No incluye oficinas de Huánuco y Pucallpa

158 157 157 156 156 157 158 158 158 158 158 159 160

CUADRO N° 23

LORETO: RATIO DE CARTERA PESADA DEL SISTEMA FINANCIERO DE LORETO 2001 - 2002

	2001			2002									
	Oct.	Nov.	Dic.	Ene.	Feb.	Mar.	Abr.	May.	Jun.	Jul.	Ago.	Set.	Oct.
<u>TOTAL SISTEMA FINANCIERO LORETO</u>	8,5	8,8	7,7	8,6	8,8	8,6	8,0	7,0	7,3	7,3	6,4	7,8	7,2
<u>A. SISTEMA BANCARIO LORETO</u>	9,2	9,6	8,4	9,3	9,5	9,2	8,5	7,5	7,9	7,9	7,0	9,0	8,2
A1. IQUITOS:	8,8	8,6	8,0	9,0	9,2	8,9	8,2	7,1	7,5	7,6	6,7	8,8	8,0
Continental	4,3	6,1	1,4	7,3	6,7	6,1	6,1	5,5	5,5	6,0	5,5	5,3	5,1
Crédito	34,8	32,2	30,4	29,8	29,8	30,1	31,5	29,2	27,3	27,2	18,9	16,3	14,1
Interbank	14,4	13,7	11,7	13,1	14,3	13,1	10,2	10,3	9,3	8,9	8,5	6,1	6,0
Wiese Sudameris	4,7	4,5	4,6	4,1	4,0	4,0	3,3	2,4	2,5	2,7	0,0	14,8	14,4
Trabajo	2,7	2,5	2,4	2,4	2,4	2,4	2,3	2,2	2,1	2,2	2,2	2,2	2,1
A2. YURIMAGUAS:	17,5	17,1	16,8	15,5	15,4	14,5	14,3	13,8	13,3	12,8	12,8	12,4	11,8
Continental	0,2	0,2	1,7	0,3	0,3	0,2	0,1	0,0	0,0	0,0	0,0	0,0	0,0
Crédito	45,0	44,5	42,9	43,2	44,2	41,0	43,1	41,5	39,2	37,8	8,2	37,3	40,9
Trabajo	0,0	0,0	0,0	0,0	0,0	0,0	0,0	0,0	0,0	0,0	0,0	0,0	0,0
<u>B. SISTEMA NO BANCARIO LORETO</u>	3,8	3,3	3,7	4,0	4,2	4,7	4,7	4,0	4,2	3,9	3,7	3,7	3,6
B1. IQUITOS:	4,2	3,6	4,1	4,4	4,2	4,7	4,7	4,5	4,2	4,5	4,2	4,2	4,1
C.M.A.C. Maynas	4,2	3,6	4,1	4,4	4,2	4,7	4,7	4,5	4,2	4,5	4,8	4,8	4,7
Financiera Solución	-	-	-	-	-	-	-	-	-	-	0,8	1,4	0,9
B2. YURIMAGUAS:	n.d.	n.d.	n.d.	n.d.	n.d.	n.d.	n.d.	nd.	nd.	nd.	n.d.	n.d.	n.d.
C.R.A.C. San Martín	n.d.	n.d.	n.d.	n.d.	n.d.	n.d.	n.d.	nd.	nd.	nd.	nd.	nd.	nd.

Fuente: Instituciones del Sistema Financiero