

PRESENTACIÓN

El **Índice de Precios al Consumidor** (IPC) de Iquitos registró un incremento mensual de 0,2 por ciento en setiembre, con lo cual acumuló inflaciones negativas de 1,2 por ciento hasta dicho mes y de 1,8 por ciento en los últimos doce meses. La variación mensual se explicó por alzas de precios en servicios de cuidado personal, combustibles para el hogar, pan y cereales y, tubérculos y raíces. En cuanto a la variación acumulada, los subgrupos que registraron mayores incrementos fueron servicio doméstico, servicio de cuidado personal y, combustibles y lubricantes; asimismo las caídas más significativas en bebidas no alcohólicas; café, té y cacao; y grasas y aceites comestibles.

La cotización promedio del **tipo de cambio** venta aumentó de S/. 3,571 a S/. 3,620 durante setiembre, lo que significó una depreciación mensual de 1,4 por ciento y anual de 3,7 por ciento.

En setiembre, la **producción** del departamento de Loreto comparada con la de igual mes del año anterior registró crecimiento en el sector agropecuario (3,9 %), gracias al dinamismo del subsector agrícola (4,8 por ciento) que compensó la caída del subsector pecuario (-4,4 %); también se registró crecimiento en la producción de hidrocarburos (0,7 %), no así en la pesca que disminuyó en 10,2 por ciento. El sector industrial se incrementó ligeramente (0,8 por ciento), gracias a la mayor refinación de petróleo (17,9 %), transformación forestal (10,4 %) y elaboración de alimentos y bebidas (0,4 %); contrarrestada por menor actividad en el ensamblaje de equipo petrolero (-15,4 %), así como en edición e impresión (-6,9 %). En el sector turismo se observó disminución tanto en los arribos (-12,1 %) cuanto en las pernoctaciones (-4,2 %).

La **producción acumulada** al finalizar el tercer trimestre registró crecimiento en el VBP agropecuaria (2,7 por ciento, como resultado del mayor producto agrícola (2,4 %) y pecuario (5,3 %); al igual que el sector hidrocarburos, que creció en 3,6 por ciento, no así la pesca que se contrajo en 17,0 por ciento dentro de los sectores primarios. En cuanto a la actividad manufacturera, la producción total se incrementó en 9,1 por ciento favorecida por el dinamismo de los principales rubros, en particular transformación forestal (18,9 %), refinación de petróleo (7,2 %) y ensamblaje de equipo para exploración petrolera (5,1 %); pese a la disminución registrada en la elaboración de alimentos y bebidas (-3,9 %), así como en edición e impresión (-20,7 %). Los indicadores de turismo mostraron disminución en el número de arribos (-1,8 %), pero incremento en las pernoctaciones (1,6 %).

El déficit comercial de la aduana de Iquitos se redujo a US\$ 254 mil, menor en 95,7 por ciento con respecto al registrado en setiembre 2001, lo cual obedece al considerable descenso de las importaciones (-86,4 por ciento), el cual superó al de las exportaciones (-65,8 por ciento). El déficit acumulado en los nueve meses sumó US\$ 53,45 millones, mayor en 115,8 por ciento con respecto a un año atrás. Las **exportaciones** disminuyeron en 65,8 por ciento debido a que no se efectuaron embarques de productos forestales, pese a haberse incrementado las exportaciones de combustibles. Las **importaciones** totalizaron US\$ 1,46 millones, registrando el menor nivel del presente año por las menores compras de bienes de capital y materias primas.

La **recaudación tributaria** mensual bordeó los S/. 8,94 millones, superando en S/. 0,99 millones al de igual mes del año anterior, lo que equivale a un incremento real de 11,7 por ciento, originado por mayor recaudación del impuesto a la renta e impuesto general a las ventas.

Las **colocaciones** del Sistema Financiero de Loreto (S/. 167,25 millones) registraron un incremento real anual de 4,7 por ciento, debido al impulso del crédito en las entidades financieras no bancarias cuyas colocaciones registraron un incremento anual de 84,9 por ciento, en tanto que en las entidades bancarias se redujo en 7,8 por ciento. Al 30 de setiembre la cartera pesada ascendía a S/. 13,01 millones (7,8 por ciento de las colocaciones brutas), de los cuales S/. 4,3 millones constituían créditos vencidos y S/. 8,7 millones créditos en cobranza judicial.

Los **depósitos** por su parte, totalizaron S/. 252,30 millones, habiendo disminuido en 4,2 por ciento respecto a setiembre del año anterior, afectados por menores depósitos en las entidades bancarias, principalmente menores depósitos de ahorro (-13,9 por ciento). La liquidez en moneda nacional se contrajo en 13,6 por ciento, en tanto se incrementó la de moneda extranjera en 2,2 por ciento.

La **tasa de interés** preferencial en moneda nacional para préstamos corporativos a 90 días se incrementó a 6,8 por ciento en setiembre, superando los niveles de julio y agosto. En moneda extranjera permaneció en 2,7 por ciento. La tasa activa en moneda nacional (TAMN) se incrementó de 19,5 a 20,4 por ciento; en tanto que en moneda extranjera (TAMEX) bajó de 10,1 a 10,0 por ciento. La tasa pasiva por su parte se incrementó de 3,1 a 3,4 por ciento en moneda nacional y permaneció en 1,5 por ciento en moneda extranjera.

I. INFLACIÓN Y TIPO DE CAMBIO

1. Inflación

El Índice de Precios al Consumidor (IPC) de Iquitos registró un incremento mensual de 0,2 por ciento, con lo cual acumuló inflaciones negativas de 1,2 por ciento a setiembre y 1,8 por ciento anualizada. La variación mensual se explicó principalmente por alzas de precios en servicios de cuidado personal (5,0 %), combustibles para el hogar (4,1 %), pan y cereales (4,0 %) y, tubérculos y raíces (3,2 %).

En cuanto a la variación acumulada, la mayoría de grupos observó un comportamiento negativo, con excepción de “Muebles, Enseres y Mantenimiento de la Vivienda” (3,0 %) y “Alquiler de Vivienda, Combustibles y Electricidad” (1,3 %). Los subgrupos que registraron mayores incrementos fueron servicio doméstico (12,5 %), servicio de cuidado personal (7,7 %), y combustibles y lubricantes (4,0 %); mientras que las caídas más significativas se dieron en bebidas no alcohólicas (-11,4 %), café, té y cacao (-9,4 %), grasas y aceites comestibles (-8,3 %), azúcar (-7,5 %), tabaco (-6,9 %) y bebidas alcohólicas (-6,2 %).

IQUITOS: TASA DE INFLACIÓN MENSUAL Y ACUMULADA
(Variación porcentual)

	Set. 01	Set. 02	Ene.- Set. 01	Ene.- Set. 02
Índice General	-0,11	0,22	1,74	-1,16
Alimentos y bebidas	-0,26	-0,04	1,18	-1,80
Vestido y calzado	0,05	0,09	3,37	-3,89
Alq. Viv. Combustible y electricidad.	-0,01	2,09	3,31	1,29
Mueb. Ens. Y Mant. De vivienda.	-0,08	0,09	3,61	2,98
Cuidado, conservación de la salud	1,13	0,12	7,40	-2,21
Transportes y comunicaciones	-0,14	-0,09	0,67	-0,12
Esparc. Diversión, servicios culturales	0,04	-0,06	2,18	-0,74
Otros bienes y servicios	0,25	0,43	-0,01	-2,28

Fuente: Instituto Nacional de Estadística e Informática Loreto

2. Tipo de Cambio

Este mes el tipo de cambio venta en el mercado bancario se incrementó de S/. 3,571 a S/. 3,620 por dólar, experimentando una depreciación mensual de 1,4 por ciento; de igual forma, con respecto a setiembre del año anterior se produjo una depreciación de 3,7 por ciento.

TIPO DE CAMBIO Y DEVALUACIÓN

	Tipo Cambio Nominal 1/				Índice del Tipo de Cambio Real Var.% Mens.	
	Compra	Venta	Var.% Mens.	Var.% 12 Meses	Bilateral 2/	Multilateral 3/
2000	3,487	3,490		3,1		
2001	3,505	3,508		-2,4		
Setiembre	3,489	3,491	-0,1	0,1	0,3	0,0
Octubre	3,459	3,461	-0,9	-2,1	-1,2	-1,6
Noviembre	3,438	4,441	-0,6	-2,5	-0,3	0,1
Diciembre	3,434	3,437	-0,1	-2,4	-0,4	0,1
2002						
Enero	3,458	3,461	0,7	-1,8	1,5	-0,4
Febrero	3,476	3,478	0,5	-1,5	0,9	-1,4
Marzo	3,455	3,457	-0,6	-1,8	-0,6	-0,7
Abril	3,438	3,440	-0,5	-3,4	-0,7	-0,3
Mayo	3,450	3,453	0,4	-4,1	0,2	0,4
Junio	3,479	3,482	0,9	-1,4	1,1	0,8
Julio	3,531	3,535	1,5	0,8	1,6	2,2
Agosto	3,569	3,571	1,0	2,2	1,3	0,0
Setiembre	3,618	3,620	1,4	3,7	1,1	0,1

1/ Corresponde al Tipo de Cambio Bancario Promedio del Sistema Bancario.

2/ Considera el índice de precios de los Estados Unidos de América. Mide el grado de depreciación real (base 1994=100)

3/ Considera los índices de nuestros 20 principales socios comerciales. Mide el grado de depreciación real (base 1994=100)

II. PRODUCCIÓN SECTORIAL

1. Condiciones meteorológicas

En setiembre las condiciones climáticas se mostraron favorables para el mantenimiento de pasturas y forrajes. La precipitación pluvial alcanzó los 115,0 mm., es decir, -94,5 mm. por debajo de la normal. La temperatura mínima promedio fue de 22,0°C y la máxima de 33,4°C, en ambos casos con anomalías positivas (niveles por encima de lo normal). El nivel de los ríos amazónicos continuó descendiendo, dejando extensas áreas aptas para la instalación de cultivos transitorios.

2. Producción Agropecuaria

El Valor Bruto de la Producción Agropecuaria de Loreto (VBP) registró un crecimiento de 3,9 por ciento en setiembre con respecto al mismo mes del año anterior, lo que obedeció al comportamiento positivo del subsector agrícola (4,8 %), que compensó la caída del subsector pecuario (-4,4 %). El crecimiento agrícola se explicó por la mayor producción de arroz (21,3 %), caña de azúcar (0,2 %), yuca (1,8 %), plátano (0,2 %), maíz amarillo duro (3,2 %) y frijol grano seco (23,5 %); en el caso del arroz, yuca y maíz amarillo duro por mayor rendimiento y mayor superficie cosechada.

El VBP Agropecuaria acumulado hasta setiembre se incrementó en 2,7 por ciento relativo al período de referencia anterior, impulsado por el comportamiento positivo tanto del subsector agrícola (2,4 %) como pecuario (5,3 %), éstos aportaron el 89,7 y 10,3 por ciento del producto, respectivamente. El mayor aporte a la formación del VBP agrícola de Loreto se generó en los cultivos de yuca (33,3 %), plátano (28,2%), arroz (8,4 %), pijuayo fruto (5,3 %) y maíz amarillo (6,0 %), entre los principales.

En setiembre se reportó un avance de siembras de 16 221 Has, superficie menor en 0,8 por ciento en relación al mismo mes del año anterior, debido a que se sembró menor superficie de maíz amarillo duro (-11,4 %), caña de azúcar (-45,0 %), plátano (-5,8 %), yuca (-1,6 %) y maíz choclo (-5,9 %). Entre los cultivos de mayor importancia regional sólo se sembró más arroz (10,7 %) y frijol caupi (59,5 %). Asimismo, en lo que va de la presente campaña (agosto - setiembre) se han instalado 32 782 hectáreas, lo que representa una disminución de 9,2 por ciento referente a igual período anterior.

En setiembre el VBP pecuaria registró una disminución de 4,4 por ciento, explicada por la menor producción de carne (-8,7 %), particularmente de aves, ésta aportó el 85,1 por ciento de la producción mensual de carnes y registró la mayor disminución (-12,2 por ciento). También disminuyó la producción de leche en 12,3 por ciento. El VBP acumulado hasta setiembre, superó en 5,3 por ciento al registrado el año anterior, gracias a la mayor producción de huevos (11,7 %) y carnes (4,4 por ciento).

El mayor rendimiento registrado en los cultivos transitorios obedece a una mayor propensión al uso de semillas certificadas así como fertilizantes, pesticidas y plaguicidas, los cuales pudieron ser adquiridos con los créditos otorgados por el MINAG – Banco de Materiales, desembolsados los meses anteriores. Actualmente, el 45 por ciento de la superficie agrícola se encuentra lista para la instalación de cultivos.

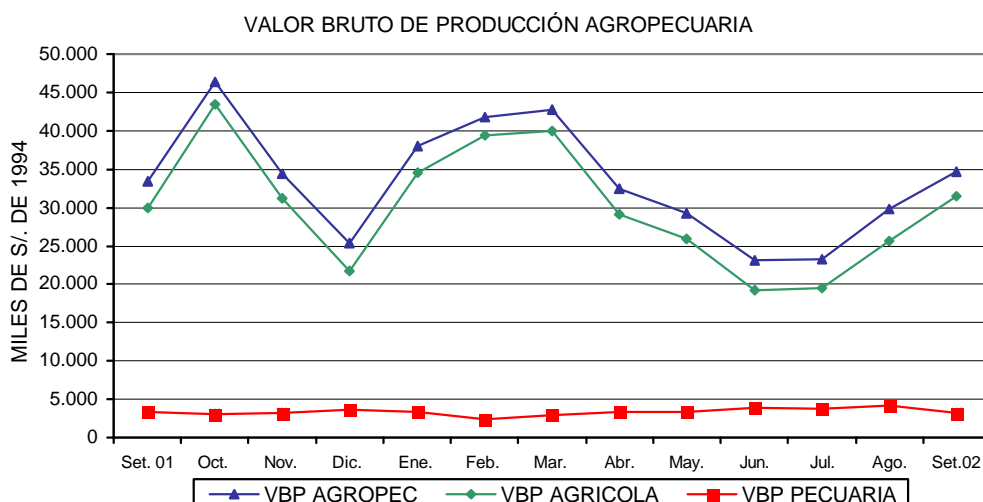

LORETO: PRODUCCIÓN Y SIEMBRAS DE PRINCIPALES CULTIVOS

	PRODUCCIÓN (TM)				SIEMBRAS (HA)			
	Set. 2001	Set. 2002	Ene.- Set. 2001	Ene.- Set. 2002	Set. 2001	Set. 2002	Ago.- Set. 2001-2002	Ago.- Set. 2002-2003
TOTAL	103 020	106 797	881 727	902 986	16 349	16 221	36 120	32 782
Arroz	9 519	11 546	60 569	61 767	3 904	4 321	8 644	8 603
Frijol G.S.	1 090	1 346	2 180	2 609	199	118	775	385
Frijol Caupi	933	667	2 761	2 551	464	740	1 868	1 829
Plátano	26 986	27 043	245 158	253 412	1 040	980	2 000	1 954
Yuca	28 342	28 850	253 308	257 860	4 430	4 360	8 189	8 200
Maíz choclo	1 548	1 546	31 515	31 550	1 222	1 150	2 797	3 023
Limón	395	410	4 653	4 760	57	22	109	22
Naranja	118	115	1 046	1 054	0	0	0	0
Papaya	423	429	3 954	4 236	32	21	98	36
Mandarina	210	198	1 429	1 367	1	0	2	1
Piña	2 317	2 371	6 815	6 939	12	15	14	38
Cocotero	410	422	3 202	3 391	4	6	9	8
Maní	30	33	300	395	69	74	248	194
Caña de azúcar	13 011	13 040	120 998	121 091	291	160	566	324
Maíz amarillo	5 359	5 532	40 502	39 272	3 995	3 541	9 372	6 606
Palma aceitera	14	13	107	117	0	0	0	0
Urena	0	0	0	0	0	0	0	0
Aguaje	660	710	8 254	9 034	0	0	2	0
Camu camu	0	0	3 945	4 191	0	0	0	0
Humarí	0	0	3 651	3 980	0	0	12	7
Pijuayo fruto	0	0	15 395	15 743	3	6	58	32
Pijuayo palmito	41	44	364	467	0	0	0	0
Sandía	3 386	3 588	7 181	10 166	68	71	282	289
OTROS	8 228	8 894	64 440	67 034	558	636	1 075	1 231

Fuente: Oficina de Información Agraria.

LORETO: PRODUCCIÓN PECUARIA

(Toneladas)

	Set. 2001	Set. 2002	Ene.- Set. 2001	Ene.- Set. 2002
Total	1 176	1 143	10 122	10 653
Carne	954	870	7 933	8 286
Huevos	39	34	351	314
Leche	132	181	1 421	1 587
Otros	51	57	416	466

Fuente: Oficina de Información Agraria.

3. Producción Pesquera

Este mes se desembarcaron 885 T.M. de pescado para consumo humano en sus diferentes estados de conservación, registrando una disminución de 100 T.M. (-10,2 por ciento) respecto al volumen registrado en setiembre del año anterior; de similar manera, la producción acumulada disminuyó en 17,0 por ciento, este comportamiento fue generalizado a los estados de conservación fresco (-14,5 por ciento), salpreso (-20,3 por ciento) y seco salado (-21,7 por ciento). De acuerdo a la información proporcionada por la Dirección Regional de Pesquería este mes se registró comercialización de grandes bagres como Dorado y Doncella en esta fresco desde Cabalcocha hacia Leticia (Colombia); asimismo la comercialización de Paiche fresco hacia Miami.

En cuanto a la pesca ornamental, en setiembre se registró el ingreso de 809 388 unidades de peces de 304 especies diferentes, de los cuales 326 752 unidades se comercializaron en el mercado interno y 454 323 en el mercado externo a través de 80 embarques efectuados por 25 acuarios comerciales. Los principales destinos fueron las ciudades de Miami, Tokio, Frankfurt, Los Angeles y Osaka.

LORETO: PRODUCCIÓN PESQUERA
(Toneladas)

	Set. 2001	Set. 2002	Ene.- Set. 2001	Ene.- Set. 2002
Consumo Humano TM.	985	885	6 986	5 801
Fresco	650	635	4 450	3 806
Salpreso	35	69	664	529
Seco Salado	301	180	1 872	1 466
Ornamentales Miles Unid. Exportadas	735	781	7 425	6 313
Mercado Interno	262	327	1 681	1 802
Mercado Externo	473	454	5 743	4 511

Fuente: Dirección Regional de Pesquería

4. Producción de Hidrocarburos

La producción mensual de petróleo crudo (1,84 millones de barriles) superó en 0,7 por ciento a la de setiembre del año anterior, al incrementarse en 5,4 por ciento la producción del lote 1-AB, lo cual permitió compensar la disminución registrada en el lote 8 (-5,8 por ciento). La mayor producción del lote 1-AB se debió a los buenos resultados obtenidos en el yacimiento El Carmen.

Al mes de setiembre, la producción acumulada llegó a 17,07 millones de barriles, mayor en 3,6 por ciento respecto a igual período anterior. El lote 1-AB expandió su producción en 4,8 por ciento y aportó el 59,4 por ciento del total; el lote 8 también incrementó su producción (1,9 por ciento). La producción actual es de un promedio de 40 000 barriles diarios en el Lote 1-AB y 24 000 en el lote 8. Ambos lotes aportaron en conjunto el 64,4 por ciento de la producción de hidrocarburos líquidos acumulada hasta setiembre en el país.

LORETO: PRODUCCIÓN DE PETRÓLEO
(Miles de barriles)

	Set. 2001	Set. 2002	Ene.- Set. 2001	Ene.- Set. 2002
Total	1 822	1 835	16 475	17 067
Lote 1-AB	1 058	1 115	9 682	10 143
Lote 8	765	720	6 794	6 924

Fuente: Indicadores de la producción BCRP

LORETO PRODUCCIÓN DE PETRÓLEO CRUDO
(Miles de barriles)

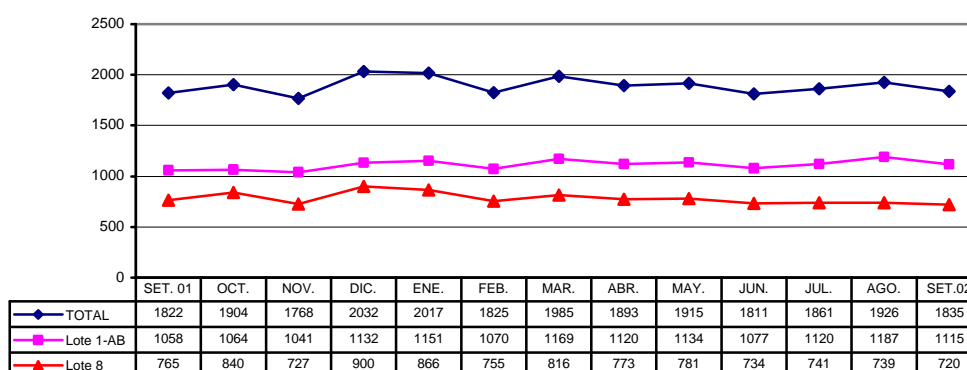

5. Producción Manufacturera

En setiembre la actividad manufacturera se incrementó ligeramente 0,8 por ciento con respecto al mismo mes del año 2001, debido a que la mayor actividad de las industrias de refinación de petróleo (17,9 por ciento) y transformación forestal (10,4 por ciento) fue casi anulado por el menor desenvolvimiento registrado en las industrias de ensamblaje de equipo petrolero (-15,4 por ciento) y actividades de edición e impresión (-6,9 por ciento). El crecimiento registrado en la refinación de petróleo se explicó por la mayor demanda de combustibles, tanto interna como externa, así como por el aumento de la producción de crudo reducido que se envía a las refinerías de la costa.

Por su parte, el dinamismo de transformación forestal se debe a la mayor producción de madera aserrada para abastecer la demanda externa. Asimismo, el rubro de elaboración de alimentos y bebidas creció 0,4 por ciento, inducido por la mayor demanda que afrontaron los rubros lácteos, panadería y bebidas gaseosas, que compensaron la disminución registrada por los rubros alimentos para animales, embutidos de chancho y pilado de arroz, además de la nula producción de conservas de palmito por sexto mes consecutivo.

Finalizado el tercer trimestre la actividad industrial acumulada se incrementó 9,1 por ciento con respecto a igual periodo del 2001, favorecida por el dinamismo de los principales rubros industriales, en particular la transformación forestal (18,9 por ciento), refinación de petróleo (7,2 por ciento) y ensamblaje de equipo petrolero (5,1 por ciento); no obstante, la disminución registrada en las actividades de edición e impresión (-20,7 por ciento) y, elaboración de alimentos y bebidas (-3,9 por ciento).

IQUITOS: ÍNDICE DE VOLUMEN FÍSICO MANUFACTURERO

Rubros industriales	Set.2001	Set.2002	Ene-Set.2001	Ene-Set.2002
Índice General	136,8	137,9	122,4	133,5
Alimentos y bebidas	69,3	69,6	81,2	78,0
Transformación forestal	174,2	192,3	171,2	203,5
Edición e impresión	72,2	67,2	78	61,9
Refinados de petróleo	120,8	142,4	132,7	142,3
Oxígeno industrial y hielo	162,0	166,7	135,3	153,2
Ladrillos	74,7	71,0	51,6	70,6
Ensamblaje de equipo petrolero	221,4	187,3	125,7	132,1
Mallas metálicas y piezas de lancha	45,6	239,3	86,7	170,0
Ensamblaje de micro computadoras	10,8	32,5	30,3	37,3

Fuente: Dirección Regional de Industrias y Encuesta a empresas industriales

ÍNDICE DE VOLUMEN FÍSICO MANUFACTURERO

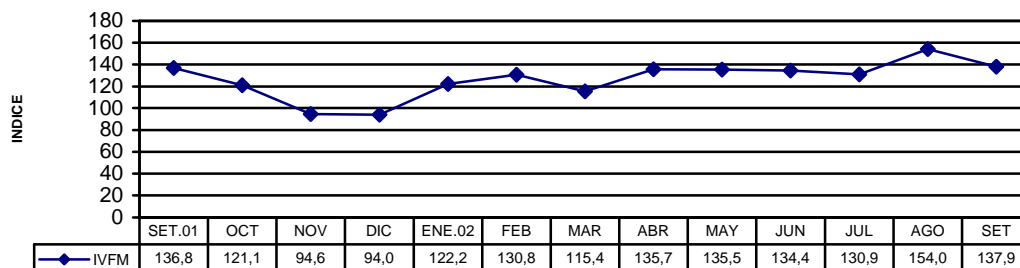

6. Actividad Turística

Este mes se reportó el arribo de 6 743 turistas a los establecimientos de hospedaje de Iquitos, de acuerdo a cifras proporcionadas por la Dirección Regional de Turismo de Loreto, lo cual significó una disminución de 12,1 por ciento referente a setiembre del año anterior, debido al menor ingreso tanto de visitantes nacionales (-10,6 por ciento) cuanto de extranjeros (-16,6 por ciento). Las pernoctaciones disminuyeron en 4,2 por ciento, pese a un ligero incremento en la permanencia promedio de los turistas. La mayor permanencia promedio de los visitantes nacionales se registró en los hoteles 3 estrellas (3,8 días) y la mayor permanencia de turistas extranjeros en los hostales 2 estrellas (3,9 días). La menor permanencia se registró en los albergues y en el hotel 5 estrellas.

Hasta setiembre se registró el arribo de 73 017 turistas, lo que significó una disminución de 1,8 por ciento respecto a la cifra acumulada al tercer trimestre del año anterior, causada por la menor llegada de turistas extranjeros (-6,1 por ciento) ya que se incrementó ligeramente la visita de nacionales (0,3 por ciento). El número de pernoctaciones aumentó en 1,6 por ciento, debido a que la permanencia promedio de nacionales aumentó de 1,76 días a 1,85 días. La permanencia de extranjeros permaneció en un promedio de 1,98 días.

A setiembre, la capacidad instalada hotelera de la Región Loreto era de 79 establecimientos de hospedaje, entre los cuales destacan un hotel 5 estrellas, siete hoteles 3 estrellas y seis hostales 3 estrellas. La tasa neta de ocupabilidad fue de 19,2 por ciento en las habitaciones y 14,4 por ciento en las camas. Los visitantes más numerosos procedían de Estados Unidos, Alemania y España.

LORETO: ARRIBOS Y PERNOCTACIONES

	Set. 2001	Set. 2002	Ene.- Set. 2001	Ene.- Set. 2002
Arribos	7 674	6 743	74 322	73 017
Nacionales	5 726	5 119	50 849	50 983
Extranjeros	1 948	1 624	23 473	22 034
Pernoctaciones	13 399	12 837	135 757	137 916
Nacionales	9 842	9 760	89 353	94 260
Extranjeros	3 557	3 077	46 404	43 656

Fuente: DRITINCI Loreto

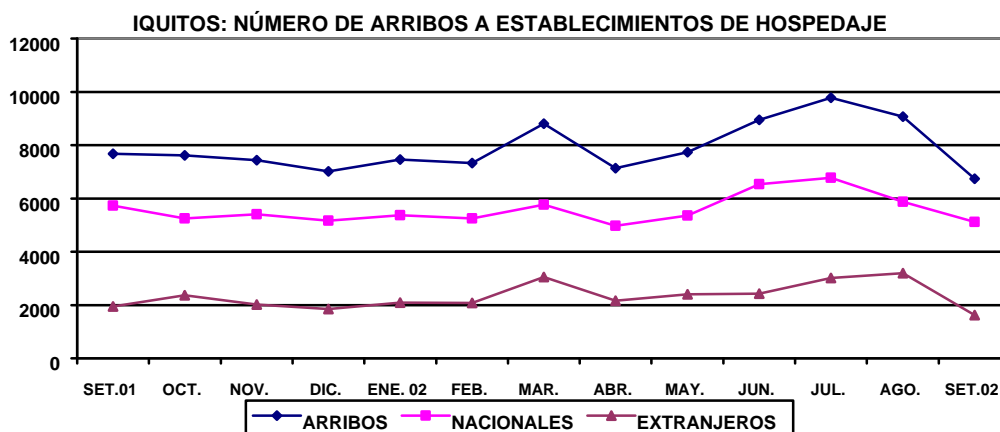

7. Abastecimiento por el Puerto Fluvial

En setiembre ingresó a la ciudad de Iquitos un aproximado de 20 549 TMB en mercaderías varias, volumen menor en 5,8 por ciento respecto al registrado el mismo mes del 2001, debido a los menores ingresos de cemento (-69,9 %), productos agrícolas (-10,5 %), maíz (-4,7 %) entre otros productos. Por el contrario, creció el abastecimiento de insumos pecuarios, en particular, harina de soya (222,4 %); asimismo, creció el abastecimiento de gas (393,1 %), harina de trigo para panificación (301,4 %), azúcar (225,8 %), sal (90,6 %) y arroz (89,7 %).

El volumen ingresado acumulado hasta setiembre fue de 182 954 TMB, superando en 40,8 por ciento al período de referencia anterior, principalmente por los mayores ingresos de cemento (31,9 %), arroz (11,3 %) y maíz (26,1 %). En cambio, disminuyó el volumen ingresado de harina de pescado (-40,5 %), huevos (-20,2 %), sal (-14,0 %) y azúcar (-7,9 %), entre otros.

IQUITOS: ABASTECIMIENTO PRINCIPALES PRODUCTOS

(Miles de TM)

	Set. 2001	Set. 2002	Ene.- Set. 2001	Ene.- Set. 2002
Total	21 812	20 549	129 972	182 954
Arroz	1 316	2 497	13 895	15 471
Azúcar	508	1 656	8 755	8 064
Maíz	1 873	1 786	9 233	11 639
Harina trigo pan	240	963	2 640	5 723
Harina industrial	177	0	1 079	114
Insumos Pecuarios	516	626	5 024	6 707
Cemento	11 126	3 348	40 105	52 910
Productos agrícolas	612	548	5 819	5 757
Huevos	63	82	757	605
Gas	29	144	814	855
Sal	238	454	4 126	3 549
Otros	5 113	8 446	37 725	71 561

Fuente: Información Comercial.

III. SECTOR EXTERNO

1. Balanza Comercial de la Aduana de Iquitos

El déficit comercial de la aduana local se redujo a sólo US\$ 254 mil en setiembre, nivel menor en 95,7 por ciento con respecto al mismo mes del año anterior, como resultado del considerable descenso registrado en las importaciones (-84,6 por ciento), el cual en términos relativos superó al de las exportaciones (-65,8 por ciento). El déficit comercial acumulado en los nueve primeros meses del año se amplió a US\$ 53,45 millones, nivel superior en US\$ 28,68 millones (115,8 por ciento) relativo a análogo período del año anterior.

ADUANA DE IQUITOS: BALANZA COMERCIAL

(Miles de U.S. dólares)

	Set. 2001	Set. 2002	Ene.-Set. 2001	Ene.-Set. 2002
Balanza Comercial	(5 952)	(254)	(24 763)	(53 446)
I. Exportaciones FOB.	3 532	1 209	16 694	16 294
1. <u>Productos tradicionales</u>	841	1 062	4 953	5 528
Combustibles	841	1 062	4 953	5 528
2. <u>Productos no tradicionales</u>	2 428	106	10 416	10 075
Forestales	2 368	0	8 641	9 043
Pesqueros ornamentales	39	90	932	868
Agropecuarios	7	0	606	0
Otros	14	16	237	164
3. <u>Resto</u>	263	41	1 325	691
II. Importaciones FOB	9 484	1 463	41 457	69 740
Bienes de consumo	63	200	3 760	3 044
Insumos	2 447	425	10 834	13 227
Bienes de capital	6 974	838	26 863	53 469

Fuente: BCRP. Oficina Principal - Lima.

ADUANA DE IQUITOS: BALANZA COMERCIAL

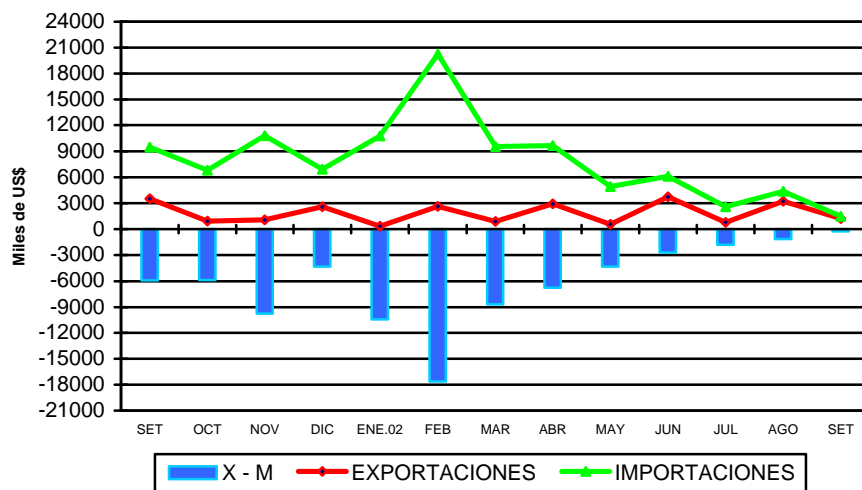

2. Exportaciones

Este mes las exportaciones registradas por la aduana local sumaron US\$ 1,21 millones, cifra menor en US\$ 2,32 millones (-65,8 por ciento) comparada con el valor de setiembre del año anterior, debido principalmente a la ausencia de embarques de productos forestales a los mercados de Estados Unidos y México.

En cuanto a las exportaciones por grupos de productos, las tradicionales alcanzaron un monto de US\$ 1,06 millones, superior en 26,3 por ciento al registrado en setiembre del 2001, este incremento respondió exclusivamente a los mayores embarques de combustibles; en cambio, las no tradicionales sumaron tan sólo US\$ 106 mil, nivel inferior en 95,6 por ciento respecto al mes de comparación, como resultado de las nulas ventas de productos forestales; no obstante, incrementarse la venta de peces ornamentales vivos (130,8 por ciento) y el rubro "otros productos" (14,3 por ciento) que involucró las ventas mensuales de cerveza y motocicletas. Por su parte, el rubro "resto de productos" alcanzó un valor de US\$ 41 mil, por el envío de equipo petrolero y fue menor en 84,4 por ciento con respecto a setiembre del año anterior.

Respecto a los embarques de productos, este mes se envió 27 196 barriles de combustibles, 4 unidades de motocicletas y 16 444 litros de cerveza con destino a Colombia; igualmente, 388 109 unidades de peces ornamentales vivos con destino diversificado, principalmente a Japón, Estados Unidos, Alemania y Tailandia. También se enviaron 17 unidades de equipo petrolero, en particular brocas de perforación, accesorios de bombas y motores con destino a Ecuador, Colombia y Estados Unidos.

Las exportaciones acumuladas en los primeros nueve meses del año alcanzaron un nivel de US\$ 16,29 millones, menor en 2,4 por ciento con relación al mismo periodo del año anterior, como resultado de una disminución generalizada en casi todos los productos de exportación, con excepción de madera aserrada (30,9 por ciento) y combustibles (11,6 por ciento).

3. Importaciones

Las importaciones del mes de setiembre totalizaron US\$ 1,46 millones, registrando el nivel más bajo en lo que va del año, al registrar una considerable disminución de US\$ 8,02 millones (-84,6 por ciento) con relación al nivel registrado en análogo mes del año anterior, debido a las menores compras de bienes de capital (-88,0 por ciento) y materias primas (-82,6 por ciento), disminuciones que fueron contrarrestadas en parte por mayores adquisiciones de bienes de consumo (217,5 por ciento).

De acuerdo al uso o destino económico, se registró disminución en la importación de bienes de capital, particularmente de materiales de construcción (-97,4 por ciento) y para la industria petrolera (-91,3 por ciento); asimismo, disminuyeron las adquisiciones de insumos, principalmente los utilizados en la industria petrolera (-82,2 por ciento); en cambio crecieron las compras de bienes de consumo, lo cual se explicó por el ingreso de 1 006 T.M. de azúcar, valoradas en US\$ 176 mil.

Las importaciones acumuladas al noveno mes bordearon los US\$ 69,74 millones, cifra mayor en US\$ 28,28 millones (68,2 por ciento) con respecto a similar período del año anterior; asimismo mayor en 5,5 por ciento al valor total importado en el 2001. Este dinamismo se explicó por el crecimiento de las compras de bienes de capital (99,0 por ciento), específicamente materiales de construcción (311,3 por ciento), además de bienes para la industria y equipos de transporte. También se incrementaron las compras de materias primas e insumos (22,1 por ciento), no así en la categoría bienes de consumo que registró una caída de 19,0 por ciento.

IV. SECTOR FISCAL

La recaudación tributaria del mes de setiembre bordeó la cifra de S/. 8,94 millones, superior en S/. 0,99 millones con referencia a igual mes del año anterior, lo que equivale a un incremento real de 11,7 por ciento, originado por el mayor rendimiento de los tributos internos, especialmente el impuesto a la renta (56,6 por ciento) e impuesto general a las ventas interno (112,1 por ciento).

Referente a setiembre del 2001 la recaudación de los principales impuestos evolucionó de la siguiente manera: los ingresos por impuesto a la renta (S/. 5,20 millones) aumentaron S/. 1,90 millones, por efecto de la mayor recaudación por retenciones de quinta categoría y en menor grado por los mayores pagos a cuenta de tercera categoría; el monto por retenciones de quinta categoría ascendió a S/. 2,09 millones, lo que representó un incremento de S/. 1,54 millones; mientras el de tercera categoría alcanzó a S/. 2,20 millones, nivel muy similar al del mes de referencia. También creció la recaudación real del impuesto a la importación (10,8 por ciento), a pesar de la menor base gravable; así como la de los otros ingresos tributarios (29,1 por ciento), por efecto del mayor rendimiento del fraccionamiento tributario e impuesto extraordinario de solidaridad. Por el contrario, los ingresos del impuesto general a las ventas (S/. 2,07 millones) registraron una caída real de 22,1 por ciento, ante una disminución del IGV externo (S/. 1,27 millones), contrarrestada parcialmente por el aumento del IGV interno (112,1 por ciento).

La recaudación acumulada al finalizar el tercer trimestre bordeó los S/. 108,44 millones, incrementándose S/. 35,30 millones frente al mismo periodo del 2001, lo que implicó un crecimiento real de 48,6 por ciento. La mejora se explicó por el comportamiento positivo de los tributos aduaneros, en particular el IGV a la importación (S/. 23,96 millones) y el impuesto a la importación (S/. 10,09 millones); Asimismo, en menor grado creció la recaudación del impuesto a la renta (S/. 1,10 millones) y los ingresos no tributarios (S/. 1,34 millones); lo cual permitió compensar la menor recaudación del IGV interno (S/. 1,24 millones) y los otros ingresos tributarios (S/. 2,34 millones).

LORETO: RECAUDACIÓN TRIBUTARIA DEL GOBIERNO CENTRAL (Miles de Nuevos Soles)

Tributos	Set.2001	Set.2002	Ene.-Set.2001	Ene.-Set.2002
Total	7 954	8 943	73 142	108 439
Impuesto a la renta	3 297	5 197	35 530	36 632
Impuesto general a las ventas.	2 642	2 072	20 831	46 686
Impuesto selectivo al consumo	911	291	3 285	2 533
Impuestos a la importación	390	435	3 746	13 836
Otros ingresos tributarios	650	845	8 863	6 525
Ingresos no tributarios	64	103	887	2 227

Fuente: SUNAT. y ADUANAS

LORETO: RECAUDACIÓN TRIBUTARIA TESORO PÚBLICO

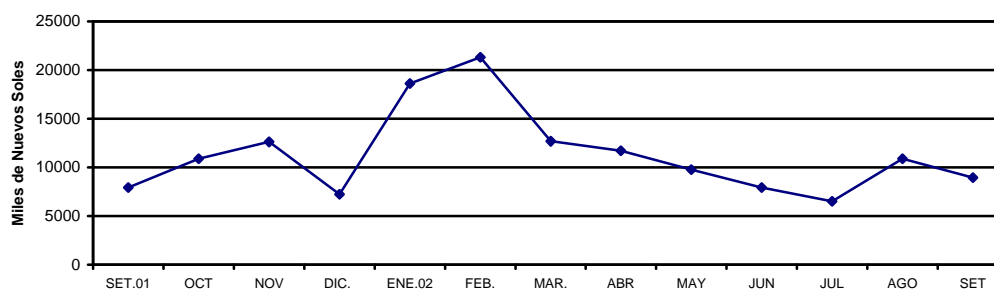

V. CRÉDITO Y LIQUIDEZ

En setiembre, las colocaciones del Sistema Financiero de Loreto registraron una importante disminución respecto al mes de agosto, su saldo se redujo en 18,5 por ciento, luego que se cancelara la operación extraordinaria que incrementara el nivel de colocaciones en octubre del año anterior. Los depósitos en tanto registraron un leve incremento mensual de 0,2 por ciento.

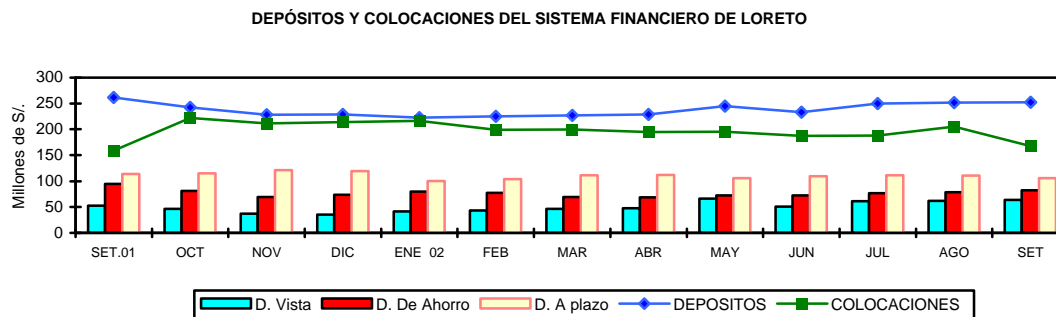

1. Colocaciones

Referente a setiembre del año anterior, el saldo de colocaciones (S/. 167,25 millones) ha registrado un incremento de 5,4 por ciento (4,7 por ciento en términos reales) debido al impulso que ha tomado el crédito de las entidades financieras no bancarias cuyas colocaciones alcanzaron un incremento promedio de 84,9 por ciento, compensando la disminución producida en el sistema bancario (-7,8 por ciento). En el último año, la participación del sistema bancario ha descendido del 86,5 al 76,2 por ciento del total de colocaciones, en cambio la del sistema financiero no bancario se incrementó del 13,5 al 23,8 por ciento. De los saldos colocados al 30 de setiembre, el 53,9 por ciento han sido desembolsados en moneda nacional y el 46,1 por ciento en moneda extranjera.

LORETO. COLOCACIONES DEL SISTEMA FINANCIERO

(Saldo en miles de Nuevos Soles)

	Set.2001	Ago.2002	Set.2002	Var. Real Anual %
Total	158 650	205 177	167 254	4,7
Moneda Nacional	78 351	85 068	90 206	14,4
Moneda Extranjera	80 298	120 109	77 049	-4,7
A. Sistema Bancario	137 251	169 695	127 419	-7,8
Iquitos	129.097	161.052	118.771	-8,6
- Banco Continental	46 334	35 360	35 116	-24,7
- Banco de Crédito	24 469	28 414	27 774	12,7
- Banco Interbank	14 554	21 308	21 975	50,0
- Banco Wiese Sudameris	28 562	57 357	15 104	-47,5
- Banco del Trabajo	14 765	18 256	18 540	24,7
- Banco de la Nación	413	357	262	-36,9
Yurimaguas	8.154	8.643	8.648	5,4
- Banco Continental	5 263	5 327	5 327	0,5
- Banco de Crédito	2 891	2 867	2 872	-1,3
- Banco del Trabajo	0	449	449	-
B. Sistema No Bancario	21 399	35 482	39 835	84,9
Iquitos	18.837	31.511	35.557	87,5
- CMAC Maynas	15 098	26 461	29 880	96,6
- CRAC Selva Peruana	26	0	0	-100,0
-Financiera Solución	3713	5 050	5 677	51,9
Yurimaguas	2.562	3.972	4.278	65,9
- CRAC San Martín	2 562	3 972	4 278	65,9

Fuente: Entidades Financieras

La cartera pesada del Sistema Financiero de Loreto totalizaba al finalizar setiembre S/. 13,01 millones, (7,8 por ciento de las colocaciones brutas), de los cuales S/. 4,3 millones constituían créditos vencidos y S/. 8,7 millones créditos en cobranza judicial. La morosidad promedio de los créditos en moneda nacional era de 4,1 por ciento y de 12,1 por ciento en los créditos en dólares. Referente a setiembre del año anterior, la mayor parte de oficinas bancarias han disminuido sus índices de morosidad, por lo que el coeficiente general de cartera pesada ha disminuido de 10,9 a 7,8 por ciento.

2. Depósitos y Obligaciones

De acuerdo a la información proporcionada por las entidades financieras, al 30 de setiembre se obtuvo un saldo de los depósitos de S/. 252,30 millones, habiendo disminuido en S/. 9,2 millones (-4,2 % en cifras reales) con relación a setiembre del año anterior, afectados por la caída de los depósitos en las oficinas bancarias (-9,8 por ciento), a diferencia de las no bancarias que registraron un incremento de 69,7 por ciento, lo que les permitió incrementar su participación relativa de 7,0 a 12,4 por ciento de la liquidez total.

Referente a setiembre del año anterior, la liquidez registró las siguientes variaciones reales en sus componentes: depósitos vista MN (28,1 %) y ME (10,7 %); depósitos de ahorro en nuevos soles (-31,6 %) y en dólares (5,3%); asimismo, depósitos a plazo en moneda nacional (-27,4 %) y en moneda extranjera (1,6 %). En el último año, los depósitos a plazo disminuyeron su participación en la liquidez de 43,5 a 42,0 por ciento, de igual forma los depósitos de ahorro de 36,4 a 32,7 por ciento.

LORETO: DEPÓSITOS Y OBLIGACIONES TOTALES DEL SISTEMA FINANCIERO (Saldos en miles de Nuevos Soles)

	Set..2001	Ago.2002	Set.2002	Var. Real anual %
Total	261 548	251 710	252 300	-4,2
Moneda Nacional	106 108	92 543	92 325	-13,6
Moneda Extranjera	155 440	159 167	159 975	2,2
Depósitos a la vista	52 521	61 843	63 813	20,7
Depósitos de ahorro	95 112	78 835	82 433	-13,9
Depósitos a plazo	113 915	111 032	106 055	-7,5
A. Sistema Bancario	243 245	221 220	221 026	-9,8
Iquitos	229 964	208 424	207 680	-10,3
- Banco Continental	97 245	57 710	56 747	-42,0
- Banco de Crédito	61 889	65 704	71 128	14,2
- Banco Interbank	24 552	43 124	42 959	73,8
- Banco Wiese Sudameris	44 266	40 339	35 532	-20,3
- Banco del Trabajo	1 636	1 387	1 123	-31,8
- Banco de La Nación	377	160	191	-49,8
Yurimaguas	13 281	12 796	13 346	-0,2
- Banco Continental	9 222	8 875	8 875	-4,4
- Banco de Crédito	4 059	3 920	4 471	9,4
- Banco del Trabajo	-	1	1	-
B. Sistema No Bancario	18 303	30 490	31 274	69,7
Iquitos	16 167	27 203	27 868	71,2
CMAC Maynas	16 167	27 163	27 823	71,0
Financiera Solución	-	40	45	-
Yurimaguas	2 137	3 287	3 406	58,3
CRAC San Martín	2 137	3 287	3 406	58,3

Fuente: Entidades Financieras

3. Tasas de interés

En setiembre, la tasa de interés preferencial en moneda nacional para préstamos corporativos a 90 días se incrementó a 6,8 por ciento, superior a la registrada en julio y agosto (4,1 por ciento) En moneda extranjera permaneció en 2,7 por ciento.

La tasa activa en moneda nacional (TAMN) se incrementó de 19,5 a 20,4 por ciento; en tanto que la tasa activa en moneda extranjera (TAMEX) bajó de 10,1 a 10,0 por ciento. En cuanto a la tasa pasiva, se incrementó de 3,1 a 3,4 por ciento en moneda nacional y permaneció en 1,5 por ciento en moneda extranjera.

TASAS DE INTERÉS ACTIVAS Y PASIVAS PROMEDIO
(Efectivas anuales %)

Año	MONEDA NACIONAL					MONEDA EXTRANJERA				
	Sobregiro	Dcto 1/	Preferencial 2/	TAMN	TIPMN	Sobregiro	Dcto 3/	Preferencial 4/	TAMEX	TIPMEX
1999	76,0	30,8	n.d.	35,0	11,8	23,9	15,6	n.d.	16,5	5,1
2000	68,4	27,9	n.d.	30,0	9,8	21,9	12,8	n.d.	13,7	4,7
2001	82,5	20,4	11,2	25,0	7,5	21,9	11,4	5,2	12,1	3,5
Ene.	68,5	25,5	13,8	25,9	8,8	21,0	11,9	7,4	12,6	4,4
Feb.	88,4	22,3	13,0	25,2	8,7	21,9	13,3	6,8	13,2	4,3
Mar.	88,9	21,3	12,4	24,9	8,5	22,3	12,3	6,4	12,9	4,1
Abr.	87,7	20,8	14,2	25,4	8,2	22,1	11,7	6,5	12,5	3,9
May	86,2	21,0	15,5	25,8	8,4	22,1	11,6	5,9	12,3	3,7
Jun.	86,0	21,2	13,2	26,1	8,4	22,1	11,6	5,5	12,2	3,6
Jul.	80,2	21,3	12,1	26,6	8,1	22,1	11,9	5,0	12,4	3,5
Ago.	79,5	20,6	10,8	26,1	7,7	21,8	11,5	4,7	12,1	3,4
Set.	79,0	19,4	9,4	24,6	6,7	21,3	11,1	4,4	12,0	3,2
Oct.	72,1	17,7	8,0	23,5	6,3	21,1	11,0	3,7	11,9	2,8
Nov.	66,5	16,8	6,3	22,7	5,9	20,8	10,7	3,2	11,7	2,6
Dic.	72,8	17,2	5,0	23,0	5,1	24,9	8,7	3,1	10,2	2,2
2002										
Ene.	72,4	16,5	4,3	23,1	4,6	23,3	8,5	2,9	9,9	2,0
Feb.	81,1	16,1	3,9	22,6	4,0	21,9	8,6	2,9	9,9	1,8
Mar.	77,1	15,5	3,9	20,7	3,7	22,6	8,7	2,9	10,1	1,7
Abr.	80,1	14,6	3,8	19,9	3,4	21,9	8,6	2,9	10,1	1,6
May.	71,3	14,7	3,5	19,9	3,2	23,2	8,4	2,7	9,9	1,6
Jun.	68,9	14,1	3,7	19,9	3,0	22,8	8,3	2,8	10,1	1,6
Jul.	69,3	13,7	4,1	19,9	3,1	21,0	8,2	2,7	10,1	1,5
Ago.	72,3	13,5	4,1	19,5	3,1	22,5	8,3	2,7	10,1	1,5
Set.	73,1	14,0	6,8	20,4	3,4	20,6	8,1	2,7	10,0	1,5

TIPMN: Tasa de Interés Pasiva en Moneda Nacional.

TIPMEX: Tasa de Interés Pasiva en Moneda Extranjera.

1/ y 3/: Préstamos y descuentos hasta 360 días.

2/ y 4/: Preferencial corporativa a 90 días

Iquitos, diciembre 2002

Cuadro N° 01

LORETO: INDICE DE PRECIOS AL CONSUMIDOR DE LA CIUDAD DE IQUITOS

(Base 1994=100)

	Ponderado	2001				2002								Variación Porcentual			
		Set.	Oct.	Nov.	Dic.	Ene.	Feb.	Mar.	Abr.	May.	Jun.	Jul.	Ago.	Set.	Mensual	Acumulada	Anual
INDICE GENERAL	100.0	158.5	158.5	157.7	157.5	157.5	155.9	155.9	156.1	156.3	156.2	156.1	155.3	155.7	0.23	(1.16)	(1.77)
Alimentos y Bebidas	57,5	147,3	147,5	147,7	147,9	148,1	145,9	145,9	145,7	145,8	145,8	145,5	145,3	145,2	(0,03)	(1,81)	(1,42)
Vestido y Calzado	5,9	165,8	165,8	166,3	166,7	166,3	164,0	163,2	161,7	161,5	161,4	160,9	160,1	160,2	0,09	(3,90)	(3,34)
Alq. Vivien. Comb. Elec.	9,3	188,1	187,1	176,8	173,6	172,0	172,0	171,8	174,2	176,2	176,3	176,7	172,2	175,8	2,09	1,28	(6,51)
Muebles, Ens. y Manten.	5,0	173,3	173,3	173,3	173,4	173,4	172,8	172,6	178,5	178,5	177,9	178,4	178,4	178,6	0,08	2,98	3,05
Cuid. y Cons. de Salud	1,9	201,0	203,8	203,8	204,4	207,6	208,6	207,8	207,3	206,4	204,4	204,4	199,6	199,9	0,12	(2,21)	(0,56)
Transportes y Comunic.	10,2	161,2	161,4	161,0	160,6	160,2	159,4	160,2	160,6	160,7	160,2	161,0	160,5	160,4	(0,09)	(0,12)	(0,52)
Esparc. Div. Serv. Cult.	4,3	184,4	184,4	184,5	184,5	184,6	183,9	185,1	184,7	183,4	183,5	183,5	183,3	183,2	(0,06)	(0,74)	(0,67)
Otros Bienes y Servicios	5,8	163,1	162,9	162,9	162,8	163,3	161,8	160,8	159,7	159,1	159,0	159,2	158,4	159,1	0,43	(2,28)	(2,48)

Fuente: Instituto Nacional de Estadística e Informática de Loreto

Cuadro N° 02

TIPO DE CAMBIO

	PROMEDIO	2001				PROMEDIO	2002									PROMEDIO
	2000	Set.	Oct.	Nov.	Dic.	2001	Ene.	Feb.	Mar.	Abr.	May.	Jun.	Jul.	Ago.	Set.	2002
PROMEDIO DEL PERIODO																
<u>BANCARIO 1/</u>																
COMPRA	3,487	3,489	3,459	3,438	3,434	3,505	3,458	3,476	3,455	3,438	3,450	3,479	3,531	3,569	3,618	3,497
VENTA	3,490	3,491	3,461	3,441	3,437	3,508	3,461	3,478	3,457	3,440	3,453	3,482	3,535	3,571	3,620	3,500
PROMEDIO	3,488	3,490	3,460	3,440	3,435	3,507	3,460	3,477	3,456	3,439	3,451	3,481	3,533	3,570	3,190	3,451
<u>INFORMAL</u>																
COMPRA	3,486	3,485	3,455	3,437	3,435	3,503	3,457	3,471	3,453	3,439	3,447	3,475	3,532	3,564	3,612	3,494
VENTA	3,490	3,488	3,458	3,437	3,438	3,505	3,460	3,475	3,456	3,442	3,450	3,479	3,535	3,568	3,615	3,498
PROMEDIO	3,488	3,486	3,457	3,437	3,436	3,504	3,458	3,473	3,455	3,440	3,449	3,477	3,533	3,566	3,613	3,496
FIN DEL PERIODO																
<u>BANCARIO 1/</u>																
COMPRA	3,523	3,482	3,439	3,434	3,441	3,504	3,476	3,469	3,445	3,433	3,459	3,509	3,548	3,611	3,643	3,510
VENTA	3,527	3,484	3,443	3,435	3,446	3,507	3,478	3,471	3,446	3,435	3,462	3,511	3,550	3,615	3,644	3,512
PROMEDIO	3,525	3,483	3,441	3,435	3,444	3,506	3,477	3,470	3,446	3,434	3,610	3,510	3,549	3,613	3,644	3,528
<u>INFORMAL</u>																
COMPRA	3,524	3,479	3,434	3,432	3,445	3,501	3,470	3,466	3,445	3,432	3,454	3,501	3,539	3,606	3,635	3,505
VENTA	3,527	3,482	3,438	3,434	3,448	3,504	3,474	3,470	3,448	3,434	3,457	3,507	3,542	3,609	3,638	3,509
PROMEDIO	3,526	3,480	3,436	3,433	3,447	3,503	3,472	3,468	3,446	3,433	3,456	3,504	3,541	3,608	3,636	3,507

1/ Correspondiente a la cotización del mercado libre publicado por la Superintendencia de Banca y Seguros

Cuadro N° 03

LORETO: PRODUCCION DE PRINCIPALES PRODUCTOS AGROPECUARIOS 2001-2002 1/

(VBP y Toneladas métricas)

	2001				TOTAL 2001	2002								Var.% 2002/2001		
	Set.	Oct.	Nov.	Dic.		Ene.	Feb.	Mar.	Abr.	May.	Jun.	Jul.	Ago.	Set.	Set.	Ene.-Set.
AGROPECUARIO 2/	33 366	46 437	34 435	25 354	393 706	38 001	41 764	42 826	32 477	29 258	23 174	23 263	29 803	34 669	3,9	2,7
AGRICOLA 2/	29 990	43 389	31 242	21 753	114 231	34 610	39 447	39 931	29 156	25 886	19 274	19 512	25 653	31 441	4,8	2,4
Arroz Cáscara	9 519	31 952	8 524	1 068	102 113	11 859	14 179	12 234	4 343	3 969	1 942	561	1 134	11 546	21,3	2,0
Frijol G. Seco	1 090	1 215	263	26	3 684	313	220	235	0	0	0	0	495	1 346	23,5	19,7
Frijol Caupi	933	1 481	366	22	4 630	1 034	414	415	0	0	0	0	21	667	(28,5)	(7,6)
Plátano	26 986	28 570	31 113	31 109	335 950	26 330	29 780	28 478	28 027	27 468	23 400	23 010	39 876	27 043	0,2	3,4
Yuca	28 342	28 118	27 947	15 066	324 439	27 473	33 504	29 940	31 012	28 662	24 540	27 305	26 574	28 850	1,8	1,8
Maíz Choclo	1 548	3 172	1 839	406	36 932	6 074	5 634	9 973	5 046	998	694	605	980	1 546	(0,1)	0,1
Limón	395	387	444	506	5 990	624	583	583	611	610	543	478	318	410	3,8	2,3
Naranja	118	190	134	19	1 389	69	88	118	186	147	119	132	80	115	(2,5)	0,8
Papaya	423	422	502	487	5 365	562	410	641	593	294	309	580	418	429	1,4	7,1
Mandarina	210	220	192	202	2 043	162	187	107	118	123	186	138	148	198	(5,7)	(4,3)
Piña	2 317	5 894	5 385	4 302	22 396	1 794	604	341	342	306	340	203	638	2 371	2,3	1,8
Cocotero	410	524	355	469	4 550	510	438	474	412	315	322	318	180	422	2,9	5,9
Maní	30	95	44	4	443	59	90	139	23	22	17	6	6	33	10,0	31,7
Caña Azúcar	13 011	15 610	10 048	13 869	160 525	14 346	15 643	12 994	9 701	13 701	14 206	14 060	13 400	13 040	0,2	0,1
Maíz Amarillo Duro	5 359	8 893	5 911	769	56 075	9 669	7 981	11 282	595	1 090	846	864	1 413	5 532	3,2	(3,0)
Palma Aceitera	14	13	12	13	145	10	11	18	16	13	11	13	12	13	(7,1)	9,3
Urena	0	0	0	0	0	0	0	0	0	0	0	0	0	0	-	-
Aguaje	660	660	643	643	10 200	1 533	1 417	1 349	1 239	728	710	658	690	710	7,6	9,4
Camu camu	0	0	422	642	5 009	686	1 786	1 318	401	0	0	0	0	0	-	6,2
Humarí	0	0	0	29	3 680	51	1 639	1 431	859	0	0	0	0	0	-	9,0
Pijuayo Fruto	0	0	190	1 215	16 800	1 610	3 942	3 440	3 421	3 330	0	0	0	0	-	2,3
Pijuayo Palmito	41	51	44	66	525	64	53	47	68	57	54	43	37	44	7,3	28,3
Sandía	3 386	3 849	843	82	11 955	844	775	3 296	657	236	167	179	424	3 588	6,0	41,6
OTROS CULTIVOS	8 228	10 931	9 654	11 119	96 144	8 555	9 001	9 472	7 968	5 954	5 407	5 203	6 580	8 894	8,1	4,0
PECUARIO 2/	3 375	3 049	3 193	3 601	38 642	3 391	2 317	2 895	3 321	3 372	3 900	3 750	4 150	3 227	(4,4)	5,3
CARNE (Lm)	954	839	875	1 001	10 649	906	609	770	911	934	1 085	1 047	1 153	870	(8,7)	4,4
Aves	833	697	743	855	9 121	772	500	650	763	786	924	922	1 003	732	(12,2)	3,3
Porcino	75	84	75	87	911	76	59	72	93	98	109	82	94	93	24,4	16,8
Vacuno	40	49	48	52	529	49	45	43	49	44	45	38	49	39	(2,7)	5,9
Ovino	1	1	1	1	9	1	1	1	1	1	0	1	1	1	43,9	9,6
Búfalo	5	7	8	7	79	9	3	4	6	5	7	4	5	6	14,2	(15,1)
LECHE	39	42	39	41	472	35	32	35	33	35	36	37	36	34	(12,3)	(10,8)
HUEVOS	132	146	158	169	1 894	215	150	180	162	153	174	177	194	181	37,1	11,7
OTROS	51	46	53	42	557	39	39	46	57	57	65	41	63	57	11,9	12,1

Fuente: Oficina de Información Agraria - Dirección Regional Agraria de Loreto

1/ Preliminar

2/ Valor Bruto de Producción a precios de 1994 (Miles de Nuevos soles)

Cuadro N° 04

LORETO: PRODUCCION DE OTROS PRODUCTOS AGRICOLAS 2001 - 2002 1/

(VBP y Toneladas métricas)

	2001				TOTAL 2001	2002									Var.% 2002/2001	
	Set.	Oct.	Nov.	Dic.		Ene.	Feb.	Mar.	Abr.	May.	Jun.	Jul.	Ago.	Set.	Sep.	Enc.-Set.
OTROS CULTIVOS 2/	1 254	1 781	1 600	1 659	15 240	1 440	1 523	1 629	1 247	943	801	773	956	1 422	13,4	5,2
Ají	10	19	12	28	291	17	33	50	33	27	11	28	30	12	20,0	3,9
Anona	0	0	0	0	239	46	33	44	49	29	38	0	0	0	-	0,0
Araza	390	368	370	394	3 252	104	368	294	263	232	248	0	0	382	(2,1)	(10,8)
Cacao	2	8	7	7	41	3	4	0	0	0	0	0	4	3	50,0	(26,3)
Café	4	5	3	4	26	3	4	0	0	0	4	5	4	5	25,0	78,6
Caimito	301	430	403	745	3 651	232	228	392	302	308	208	148	93	322	7,0	7,7
Carambola	0	0	110	84	800	168	142	219	114	44	0	0	0	0	-	13,4
Caigua	11	17	12	6	200	34	32	23	20	19	15	14	13	11	0,0	9,7
Cebolla	9	8	0	0	104	13	11	13	12	9	7	10	9	10	11,1	(2,1)
Cebolla China	9	10	15	5	128	16	14	28	15	10	11	9	7	11	22,2	23,5
Col o repollo	11	18	15	18	175	19	13	13	19	12	17	19	12	10	(9,1)	8,1
Cocona	102	73	72	22	460	8	27	0	7	23	10	28	90	108	5,9	2,7
Cube	46	28	0	0	460	23	19	14	119	71	49	72	64	44	(4,3)	10,0
Frijol Palo Grano	0	0	0	0	10	0	0	0	0	0	0	0	0	0	-	(100,0)
Guayaba	332	356	288	380	1 660	0	0	0	0	0	0	0	294	340	2,4	(0,3)
Guanabana	0	0	0	12	180	43	48	46	38	0	0	0	0	0	-	4,2
Huasai	86	95	82	88	1 067	101	108	82	18	114	88	106	72	92	7,0	(2,6)
Lechuga	7	13	14	0	177	13	14	15	17	14	12	17	10	9	28,6	(19,3)
Lima	0	0	0	0	59	15	12	13	20	0	0	0	0	0	-	1,7
Limón Dulce	0	0	0	0	77	12	19	27	19	0	0	0	0	0	-	0,0
Lucuma	0	0	0	0	35	6	5	13	0	0	0	0	0	0	-	(31,4)
Mango	0	0	188	198	1 240	368	334	185	0	0	0	0	0	0	-	3,9
Maracuyá	8	8	5	6	96	11	10	18	17	0	0	0	5	9	12,5	(9,1)
Marañón	184	240	233	64	883	0	0	0	0	0	0	0	171	180	(2,2)	1,4
Melón	178	599	347	0	1 465	82	119	100	33	27	30	37	47	242	36,0	38,2
Palto	0	74	117	118	720	98	110	45	48	71	69	0	0	0	-	7,3
Pasto Braquiaria	2 402	3 557	3 142	3 617	31 078	2 480	2 570	2 440	2 461	2 140	2 200	2 180	2 430	2 510	4,5	3,1
Pasto Elefante	962	1 143	967	1 685	11 575	1 100	920	1 006	951	722	802	844	874	988	2,7	5,5
Pasto Imperial	247	225	200	390	2 153	98	104	95	129	190	160	186	201	255	3,2	6,0
Pasto Toro Urco	1 912	2 197	1 824	2 568	20 955	2 340	1 942	1 672	1 860	1 160	1 074	1 074	1 602	2 040	6,7	2,8
Pacae	413	697	703	395	6 198	496	872	1 029	622	340	192	222	321	421	1,9	2,5
Pepino	146	305	114	0	1 894	144	117	397	339	198	57	92	63	146	0,0	5,3
Poma Rosa	0	0	0	70	502	84	160	171	38	0	0	0	0	0	-	4,9
Soya	4	5	0	0	48	0	0	0	0	0	0	0	0	3	(25,0)	(93,0)
Taperiba	0	0	0	0	440	74	68	110	86	84	0	0	0	0	-	(4,1)
Toronja	308	280	232	116	1 137	14	20	45	22	18	21	39	86	315	2,3	13,9
Tomate	91	93	117	45	1 332	224	221	301	123	67	42	30	28	370	306,6	30,5
Tumbo	19	22	19	16	149	11	7	9	10	7	8	12	14	17	(10,5)	3,3
Zapallo	34	38	43	38	481	19	22	25	45	18	34	31	36	39	14,7	(25,7)
Zapote	0	0	0	0	706	36	271	538	119	0	0	0	0	0	-	36,5

Fuente: Oficina de Información Agraria - Dirección Regional Agraria de Loreto

1/ Preliminar

2/ Valor Bruto de Producción a precios de 1994 (Miles de Nuevos Soles)

Cuadro N° 05

LORETO: SIEMBRAS POR CAMPAÑA DE PRINCIPALES PRODUCTOS AGROPECUARIOS 2001 - 2002 1/

(Hectáreas)

	2001-2002											CAMPAÑA 2001-2002	2002-2003		VAR. %	
	Set.	Oct.	Nov.	Dic.	Ene.	Feb.	Mar.	Abr.	May.	Jun.	Jul.		Ago.	Set.	Set.	Ago.-Set.
TOTAL	16 349	15 426	9 651	5 649	4 091	5 766	4 046	3 025	8 802	19 474	21 237	133 287	16 561	16 221	(0,8)	(9,2)
Arroz Cáscara	3 904	3 765	1 744	717	1 175	902	1 258	592	1 490	6 900	6 480	33 667	4 282	4 321	10,7	(0,5)
Frijol G.S.	199	9	25	0	0	0	10	220	752	1 340	1 124	4 255	267	118	(40,7)	(50,3)
Frijol Caupi	464	99	10	6	0	0	0	0	293	2 900	1 624	6 800	1 089	740	59,5	(2,1)
Plátano	1 040	1 100	940	770	115	115	109	98	118	89	939	6 393	974	980	(5,8)	(2,3)
Yuca	4 430	4 440	3 102	2 345	1 610	3 650	1 588	1 324	3 360	2 371	3 088	35 067	3 840	4 360	(1,6)	0,1
Maíz choclo	1 222	980	620	561	137	344	357	240	318	740	420	7 514	1 873	1 150	(5,9)	8,1
Limón	57	11	3	3	2	9	3	3	10	12	10	175	0	22	(61,4)	(79,8)
Naranja	0	2	0	2	0	0	0	1	0	3	2	10	0	0	-	-
Papaya	32	36	40	6	10	2	12	9	4	10	22	249	15	21	(34,4)	(63,3)
Mandarina	1	1	1	1	0	1	0	3	0	4	2	15	1	0	(100,0)	(50,0)
Piña	12	46	15	5	5	10	6	0	3	8	12	124	23	15	25,0	171,4
Cocotero	4	5	1	2	2	7	4	9	6	8	10	63	2	6	50,0	(11,1)
Maní	69	44	25	29	29	22	13	17	21	73	44	565	120	74	7,2	(21,8)
Caña de Azúcar	291	185	83	98	27	28	12	13	8	164	215	1 399	164	160	(45,0)	(42,8)
Maíz A. D.	3 995	4 404	2 784	813	688	403	438	246	2 147	4 540	5 670	31 505	3 065	3 541	(11,4)	(29,5)
Palma Aceitera	0	0	0	0	0	0	0	0	0	0	0	0	0	0	-	-
Urena	0	0	0	0	0	0	0	0	0	0	0	0	0	0	-	-
Aguaje	0	0	0	0	1	5	0	2	0	1	1	12	0	0	-	(100,0)
Camucamu	0	3	3	0	0	0	0	0	0	4	0	10	0	0	-	-
Humarí	0	4	0	0	0	0	0	2	4	1	3	26	7	0	-	(41,7)
Pijuayo fruto	3	14	0	18	6	12	23	22	26	31	10	220	26	6	100,0	(44,8)
Pijuayo Palmito	0	2	2	2	0	2	1	0	2	0	0	11	0	0	-	-
Sandía	68	22	53	53	46	36	0	36	63	78	278	947	218	71	4,4	2,5
Otros	558	254	200	218	238	218	212	188	177	197	1 283	4 260	595	636	14,0	14,5

Fuente: Oficina de Información Agraria - Dirección Regional Agraria de Loreto
1/ Preliminar

Cuadro N° 06

LORETO: SIEMBRAS POR CAMPAÑA DE OTROS PRODUCTOS AGRICOLAS 2001 - 2002 1/

(Hectáreas)

	2001-2002											CAMPAÑA 2001-2002	2002-2003		VAR. %	
	Set.	Oct.	Nov.	Dic.	Ene.	Feb.	Mar.	Abr.	May.	Jun.	Jul.		Ago.	Set.	Set.	Ago.-Set.
	TOTAL	558	254	200	218	238	218	212	188	177	197		1 283	4 260	595	636
Ají	5	6	4	8	4	6	4	4	3	3	3	56	5	4	(20,0)	(18,2)
Anona	0	0	0	0	2	0	0	3	1	1	0	7	0	0	-	-
Arazá	1	0	0	0	0	0	0	6	3	3	3	17	5	2	100,0	250,0
Cacao	1	0	0	0	0	2	3	3	0	0	1	13	0	0	(100,0)	(100,0)
Café	0	0	0	0	2	2	0	0	0	0	0	4	0	0	-	-
Caimito	0	2	0	4	2	0	0	4	0	2	16	56	24	0	-	(7,7)
Carambola	0	0	0	0	0	0	0	0	0	2	7	22	6	0	-	(53,8)
Caigua	7	4	7	11	5	6	5	3	4	5	0	69	10	6	(14,3)	(15,8)
Cebolla	6	3	2	1	3	2	3	0	3	3	2	32	3	5	(16,7)	(20,0)
Cebolla China	4	5	0	2	5	4	2	2	2	2	6	43	10	6	50,0	23,1
Col o repollo	2	2	2	5	4	2	2	3	3	3	4	38	5	4	100,0	12,5
Cocona	21	14	9	0	2	10	8	3	6	5	3	96	7	24	14,3	(13,9)
Cube	10	0	4	10	10	30	18	20	22	12	8	152	10	14	40,0	33,3
Frijol de palo grano	0	0	0	0	0	0	0	0	0	0	6	6	0	0	-	-
Guayaba	0	2	0	2	1	0	0	0	6	0	14	25	2	2	-	-
Guanábana	0	0	2	0	0	0	3	0	1	0	0	6	0	0	-	-
Huasaí	0	0	0	0	0	0	2	0	0	0	0	2	0	0	-	-
Lechuga	4	5	3	3	4	2	3	3	3	4	3	41	5	5	25,0	25,0
Lima	0	0	0	0	0	0	0	0	0	0	0	0	0	0	-	-
Limón Dulce	0	0	0	0	0	0	0	0	0	0	0	0	0	0	-	-
Lúcuma	0	0	0	0	0	0	0	0	0	0	0	0	0	0	-	-
Mango	2	0	0	0	0	0	3	2	0	0	0	7	0	0	(100,0)	(100,0)
Maracuyá	2	0	0	0	0	0	0	0	0	0	0	5	1	0	(100,0)	(80,0)
Marañon	2	0	0	0	2	0	0	0	1	0	0	10	6	4	100,0	42,9
Melón	34	14	0	5	0	0	0	4	5	31	86	222	38	36	5,9	(3,9)
Palto	0	3	4	0	0	2	3	4	0	1	6	37	2	2	-	(71,4)
Pasto Braquiaria	153	42	20	22	32	10	18	8	24	14	233	586	14	168	9,8	11,7
Pasto Elefante	72	4	0	31	12	0	0	2	10	3	37	174	17	82	13,9	32,0
Pasto Imperial	0	0	0	0	2	0	0	0	4	3	41	60	18	10	-	180,0
Pasto Toro Urco	130	99	106	92	117	82	85	54	28	28	578	1 503	214	144	10,8	53,0
Pacae	5	0	16	10	4	11	4	12	14	13	94	198	16	12	140,0	40,0
Pepino	33	16	9	7	14	22	29	20	12	38	87	384	86	44	33,3	0,0
Poma Rosa	0	0	0	0	0	2	1	2	1	1	2	9	4	2	-	-
Soya	0	0	0	0	0	0	0	0	5	0	5	10	10	0	-	-
Taperiba	0	1	0	0	0	0	0	0	0	0	2	7	1	0	-	(75,0)
Toronja	0	0	0	0	0	2	1	6	2	2	3	23	2	2	-	(42,9)
Tomate	56	28	8	3	10	14	8	12	8	13	29	258	62	52	(7,1)	(8,8)
Tumbo	2	0	0	0	0	2	0	2	1	0	0	12	2	0	(100,0)	(71,4)
Zapallo	6	4	4	2	1	5	4	4	4	5	4	54	8	5	(16,7)	(23,5)
Zapote	0	0	0	0	0	0	3	2	1	0	0	16	2	1	-	(70,0)

Fuente: Oficina de Información Agraria - Dirección Regional Agraria de Loreto

1/ Preliminar

Cuadro N° 07

LORETO: INDICADORES DEL SECTOR PESQUERO 2001 - 2002

(Toneladas métricas)

	2001				TOTAL 2001	2002									Var.% 2002/2001	
	Set.	Oct.	Nov.	Dic.		Ene.	Feb.	Mar.	Abr.	May.	Jun.	Jul.	Ago.	Set.	Set.	Ene.-Set.
DESEMBARQUE (T.M.)	985	985	786	747	9 504	680	642	370	477	566	701	617	862	885	(10,2)	(17,0)
Fresco	650	620	523	515	6 109	424	407	245	300	435	425	388	547	635	(2,2)	(14,5)
Salpreso	35	47	45	60	816	72	59	43	64	42	67	65	47	69	98,0	(20,3)
Seco-salado	301	317	217	173	2 579	184	175	82	114	89	209	165	269	180	(40,0)	(21,7)
TOTAL 1/	985	985	786	747	9 504	680	642	370	477	566	701	617	862	885	(10,2)	(17,0)
Acarahuazu	5	5	5	7	82	11	9	2	6	3	7	8	5	8	83,0	(9,8)
Arahuana	2	2	2	2	47	3	6	1	1	3	3	3	2	3	49,5	(38,1)
Boquichico	552	543	256	198	3 483	180	182	92	214	211	249	177	355	313	(43,3)	(20,6)
Carachama	12	17	18	17	272	13	28	6	5	7	7	11	16	11	(2,3)	(52,7)
Corvina	6	15	5	8	79	3	2	1	2	6	9	13	11	14	140,5	17,9
Chambira	5	12	3	1	43	2	1	1	1	2	6	7	6	11	108,1	36,9
Chio Chio	1	6	11	11	71	12	7	6	4	5	4	2	2	2	206,7	3,3
Fasaco	26	14	18	14	231	14	10	4	9	6	12	14	22	13	(52,0)	(43,8)
Gamitana	3	2	3	2	62	4	2	4	3	5	3	3	3	3	(9,1)	(44,7)
Huapeta	0	0	0	0	0	0	0	0	0	0	0	0	0	0	-	(33,3)
Insimiracu	1	0	0	1	9	1	1	0	0	2	1	1	0	1	(13,1)	(12,3)
Lisa	22	21	5	3	148	2	3	2	3	14	13	16	21	28	26,6	(13,9)
Leguia	0	2	5	0	24	2	4	3	1	2	1	1	1	0	(100,0)	(14,5)
Llambina	50	81	199	229	1 602	206	154	106	87	102	108	95	87	57	15,9	(8,2)
Maparate	11	31	24	20	270	17	15	9	10	13	15	13	14	21	91,0	(34,7)
Palometa	73	31	7	6	369	6	12	5	7	12	31	50	55	105	44,3	(13,2)
Paco	4	3	2	3	74	3	3	2	3	4	5	5	5	7	81,2	(43,9)
Paña	2	3	3	3	37	3	3	3	2	3	3	3	2	2	(6,5)	(14,3)
Paiche	5	2	0	0	56	0	0	4	5	4	6	5	5	10	87,0	(26,3)
Ractacara	25	44	81	97	689	98	103	48	39	42	39	39	28	41	66,7	2,2
Sabalo	3	4	1	8	64	5	2	6	17	28	56	18	13	5	47,6	192,6
Sardina	70	50	20	28	441	21	14	6	6	11	28	27	60	71	1,0	(28,7)
Shuyo	4	1	1	1	57	1	3	2	3	3	3	5	5	2	(50,0)	(50,8)
Tucunaré	3	7	5	3	59	4	11	1	2	3	3	6	5	5	61,9	(10,1)
Turushuqui	1	4	2	2	22	2	1	1	1	1	2	2	1	2	51,6	(18,5)
Yahuarachi	2	1	1	1	12	3	1	2	1	3	0	0	1	4	148,0	49,2
Yaraquí	1	0	4	10	43	5	2	0	2	22	4	0	0	0	(100,0)	22,9
Yulilla	7	22	13	15	228	19	16	19	14	11	11	8	14	14	85,1	(28,9)
Zúngaro Achara	0	0	0	0	4	0	0	0	0	0	0	0	0	0	137,5	(73,6)
Zúngaro Cunchimama	10	1	1	1	55	1	2	1	1	3	8	9	10	16	59,7	(3,2)
Zúngaro Doncella	27	18	11	10	247	6	10	8	7	9	22	29	34	43	59,3	(19,2)
Zúngaro Dorado	8	6	6	9	101	3	3	2	3	3	6	8	10	13	69,3	(34,8)
Zúngaro Manitoa	3	2	39	11	63	6	0	0	1	0	1	0	0	1	(71,5)	(2,3)
Zúngaro Pintadillo	0	0	0	0	0	0	0	0	0	0	0	0	0	0	-	-
Zúngaro Saltón	7	3	2	2	50	1	4	2	2	2	5	6	10	10	43,7	(4,1)
Zúngaro Tigre	4	9	7	6	76	2	3	2	1	3	2	6	15	15	314,5	(8,2)
Zúngaro	3	4	0	2	24	2	3	3	2	2	4	3	2	7	105,2	51,5
Otros	30	16	22	17	309	20	22	15	13	19	26	25	37	29	(0,9)	(18,5)
PECES ORNAMENTALES 2/	735	693	814	823	9 755	799	812	626	624	640	763	714	555	781	6,2	(15,0)
Mercado Interno	262	301	233	212	2 426	233	226	177	121	183	200	141	194	327	24,7	7,2
Mercado Externo	473	393	581	612	7 329	566	586	449	503	457	563	572	360	454	(4,0)	(21,5)

1/ Incluye fresco, salpreso y seco salado

2/ Miles de unidades

Fuente: Dirección Regional de Pesquería de Loreto

Cuadro N° 08

LORETO: PRODUCCION DE MADERA ROLLIZA 2001 - 2002

(Metros cúbicos)

	2001				TOTAL 2001	2002								Var.% 2002/2001		
	Set.	Oct.	Nov.	Dic.		Ene.	Feb.	Mar.	Abr.	May.	Jun.	Jul.	Ago.	Set.	Set.	Ene.-Set.
TOTAL	15 323	13 000	15 924	19 474	244 995	15 466	20 195	21 680	17 414	19 042	21 839	16 993	10 333	9 852	(35,7)	(22,3)
Aguanillo	0	0	0	0	0	0	0	0	0	0	0	0	0	0	-	-
Alfaro	0	0	0	0	0	0	0	0	0	0	0	0	0	0	-	-
Almendra	0	0	0	0	0	0	0	0	0	0	0	0	0	0	-	-
Ana caspi	0	0	0	0	0	0	0	0	0	0	0	0	0	0	-	-
Andiroba	0	0	0	0	266	178	344	43	29	0	749	0	68	51	-	449,2
Añuje rumi	0	0	0	0	0	0	0	0	0	0	0	0	0	0	-	-
Azúcar Huayo	0	0	0	0	0	0	0	0	0	0	0	0	0	0	-	-
Brea caspi	0	0	9	0	9	0	0	0	0	0	0	0	0	0	-	-
Cachimbo caspi	0	0	0	0	0	0	0	0	0	0	0	0	0	0	-	-
Caoba	2 528	921	879	1 882	26 358	730	1 982	2 699	1 644	1 601	1 593	519	413	131	(94,8)	(50,1)
Capinuri	311	474	0	297	4 307	69	43	432	61	0	0	217	0	104	(66,6)	(73,8)
Capirona	384	1 013	375	278	5 702	964	865	612	0	0	0	0	0	0	(100,0)	(39,5)
Carahuasca	0	0	0	0	0	0	0	0	0	0	0	0	0	0	-	-
Catahua	0	0	55	463	3 168	46	176	89	30	106	33	139	0	0	-	(76,6)
Cedro	2 372	689	1 485	875	27 803	1 189	2 154	1 713	3 037	2 380	1 564	1 801	1 085	414	(82,5)	(38,0)
Chingonga	0	0	0	0	0	0	0	0	0	0	0	0	0	15	-	-
Copaiba	520	114	447	638	6 007	220	805	641	38	396	115	495	86	49	(90,6)	(40,8)
Cumala	2 959	3 795	4 248	5 400	52 974	5 095	8 521	8 509	8 036	9 988	10 834	6 176	4 904	5 030	70,0	69,7
Estoraque	0	0	0	0	0	0	0	9	0	0	0	0	0	0	-	-
Huangana casha	0	79	0	359	517	0	0	0	0	0	0	0	0	0	-	(100,0)
Huangana caspi	0	0	0	0	0	0	0	0	0	0	0	0	0	0	-	-
Huayruro	0	26	27	0	207	0	0	13	0	0	0	0	0	0	-	(91,6)
Higuerilla	0	74	104	0	280	0	0	0	0	0	0	0	0	0	-	(100,0)
Ishpingo	0	135	0	12	309	0	49	52	0	26	18	30	0	0	-	8,8
Lagarto caspi	156	53	135	131	2 479	254	203	120	26	138	73	135	109	28	(82,1)	(49,7)
Loco micuna	0	0	0	0	0	0	9	0	0	0	0	0	0	0	-	-
Lupuna	4 249	3 749	6 003	7 155	86 305	4 784	2 896	4 613	2 975	3 822	5 826	6 536	3 240	3 024	(28,8)	(45,7)
Machinga	0	0	0	0	0	0	0	0	0	0	0	0	0	0	-	-
Mari mari	0	77	34	0	187	0	0	0	0	0	0	0	0	11	-	(85,7)
Marupa	44	74	140	0	1 690	158	280	377	703	108	813	25	13	74	66,2	72,8
Moena	155	122	104	150	3 680	350	150	250	474	146	128	471	145	240	54,6	(28,7)
Pali sangre	0	0	0	749	749	0	0	0	0	0	0	0	0	0	-	-
Papelillo	0	0	0	0	8	0	0	0	0	0	0	0	0	0	-	(100,0)
Pashaco	0	0	0	82	306	0	33	0	0	87	7	0	19	0	-	(34,9)
Pumaquiro	0	0	0	0	38	0	0	0	0	0	0	0	0	0	-	(100,0)
Quillobordón	0	0	0	0	0	0	0	0	0	0	0	0	0	0	-	-
Quinilla	70	89	474	86	2 474	4	699	49	8	0	0	0	0	0	(100,0)	(58,4)
Requia	0	0	0	212	1 297	377	212	0	14	0	0	0	0	0	-	(44,5)
Ritari	0	0	0	0	0	0	0	0	0	0	0	0	0	0	-	-
Shihuahuaco	698	646	545	0	5 617	677	297	824	195	0	0	0	0	0	(100,0)	(55,0)
Shiringarana	0	0	0	0	44	0	0	0	0	0	0	0	0	45	-	2,4
Tornillo	780	780	264	551	8 821	349	328	600	131	244	84	446	158	454	(41,7)	(61,3)
Ubos	0	0	0	0	0	0	0	0	0	0	0	0	0	0	-	-
Utucuro	96	91	67	154	1 959	22	0	0	0	0	0	0	0	0	(100,0)	(98,6)
Violeta	0	0	9	0	9	0	122	37	0	0	0	1	92	150	-	-
Yacushapana	0	0	0	0	0	0	0	0	0	0	0	0	0	0	-	-
Otros	0	0	522	0	1 424	0	28	0	13	0	0	0	0	32	-	(91,9)

Fuente: Oficina Regional de Recursos Naturales de Loreto

Cuadro N° 09

LORETO: PRODUCCION DE MADERA ASERRADA 2001 - 2002

(Metros cúbicos)

	2001				TOTAL 2001	2002								Var % 2002/2001		
	Set.	Oct.	Nov.	Dic.		Ene.	Feb.	Mar.	Abr.	May.	Jun.	Jul.	Ago.	Set.	Set.	Ene.-Set.
<u>TOTAL</u>	<u>11 754</u>	<u>5 256</u>	<u>3 114</u>	<u>6 799</u>	<u>63 710</u>	<u>2 562</u>	<u>7 056</u>	<u>2 888</u>	<u>2 471</u>	<u>6 970</u>	<u>6 906</u>	<u>5 062</u>	<u>9 588</u>	<u>2 580</u>	<u>(78,0)</u>	<u>(5,1)</u>
Almendra	0	0	0	12	12	8	7	11	10	15	20	23	26	18	-	-
Andiroba	0	0	0	0	158	0	7	0	104	0	6	0	23	11	-	(4,2)
Bolaina	0	0	0	0	0	0	0	0	0	0	0	0	0	0	-	-
Caoba	770	783	872	1 013	14 380	1 298	741	1 206	293	371	859	433	407	350	(54,6)	(49,1)
Capirona	0	0	0	0	0	16	0	0	0	0	0	0	0	0	-	-
Catahua	0	177	0	89	586	0	0	0	0	0	0	0	0	0	-	(100,0)
Cedro	1 334	1 023	818	518	9 456	332	688	791	558	578	1 087	765	650	1 072	(19,7)	(8,1)
Copaiba	45	47	129	145	932	242	56	51	32	99	86	340	106	213	372,2	100,5
Cumala	8 859	2 587	921	3 951	28 846	132	4 640	357	1 259	5 459	4 599	3 226	7 978	526	(94,1)	31,7
Estoraque	0	0	11	0	132	0	0	0	0	0	0	0	0	0	-	(100,0)
Higuerilla	0	0	0	92	295	37	38	33	36	31	28	32	20	0	-	26,0
Huayruro	0	0	0	0	0	0	0	0	0	0	0	0	0	0	-	-
Ishpingo	32	0	45	47	299	15	0	23	0	0	21	21	0	0	(100,0)	(60,9)
Lagarto caspi	0	50	82	153	471	85	59	26	22	38	0	3	0	121	-	90,4
Lupuna	0	0	0	0	0	0	0	0	0	0	0	0	0	0	-	-
Mari mari	0	15	0	45	268	8	5	8	13	10	8	11	9	7	-	(61,1)
Marupa	61	7	95	169	860	17	169	22	17	91	14	79	71	16	(72,9)	(15,6)
Moena	31	49	32	133	1 481	249	99	102	69	119	81	59	173	84	169,3	(18,4)
Pali sangre	0	0	0	0	0	0	0	0	0	0	0	0	0	0	-	-
Papelillo	0	18	0	16	34	0	0	0	0	0	0	0	0	0	-	-
Pumaquiuro	0	0	0	0	0	0	0	0	0	0	0	0	0	0	-	-
Pashaco	14	28	23	42	278	20	15	13	17	50	19	10	23	11	(25,8)	(4,3)
Quillobordón	0	8	0	0	0	0	0	0	0	0	0	0	0	0	-	-
Ritari	0	0	0	0	0	0	0	0	0	0	0	0	0	0	-	-
Sachacasho	0	0	0	0	156	0	0	0	0	0	0	0	0	0	-	(100,0)
Tornillo	608	465	86	365	4 758	103	490	237	42	92	65	43	90	140	(76,9)	(66,1)
Violeta	0	0	0	8	300	0	40	6	0	18	12	16	13	12	-	(59,6)

Fuente: Oficina Regional de Recursos Naturales de Loreto

Cuadro N° 10

LORETO: PRODUCCION DE PETROLEO CRUDO 2001 - 2002

(Miles de barriles)

	2001				TOTAL 2001	2002								Var % 2002/2001		
	Set.	Oct.	Nov.	Dic.		Ene.	Feb.	Mar.	Abr.	May.	Jun.	Jul.	Ago.	Set.	Set.	Ene.-Set.
<u>TOTAL</u>	<u>1 822</u>	<u>1 904</u>	<u>1 768</u>	<u>2 032</u>	<u>22 179</u>	<u>2 017</u>	<u>1 825</u>	<u>1 985</u>	<u>1 893</u>	<u>1 915</u>	<u>1 811</u>	<u>1 861</u>	<u>1 926</u>	<u>1 835</u>	<u>0,7</u>	<u>3,6</u>
Lote 1 AB	1 058	1 064	1 041	1 132	12 919	1 151	1 070	1 169	1 120	1 134	1 077	1 120	1 187	1 115	5,4	4,8
Lote 8	765	840	727	900	9 261	866	755	816	772	781	734	741	739	720	(5,8)	1,9

Fuente: Perú-Petro S.A.

Cuadro N° 11

LORETO: INDICE DE VOLUMEN FISICO DE LA PRODUCCION INDUSTRIAL DE IQUITOS 1/

C I I U	2001				ANUAL 2001	2002									Var % 2002/2001	
	Set.	Oct.	Nov.	Dic.		Ene.	Feb.	Mar.	Abr.	May.	Jun.	Jul	Ago.	Sep.	Set.	Ene.-Set.
TOTAL	136,8	121,1	94,6	94,0	110,3	122,2	130,8	115,4	135,7	135,5	134,4	130,9	154,0	137,9	0,8	9,1
1511 -Conservas de carne	72,6	85,2	86,7	86,0	74,2	84,8	69,2	74,0	90,9	106,8	85,6	95,5	82,0	69,0	(5,0)	5,5
1513 -Conservas de palmito	34,9	48,7	47,0	76,1	131,9	52,6	51,4	75,2	58,0	0,0	0,0	0,2	0,0	0,0	(100,0)	(43,7)
1520 -Productos lácteos	108,2	123,9	114,5	125,9	124,0	116,1	116,9	128,1	107,5	135,1	134,8	145,0	145,0	143,3	32,4	7,9
1531 -Pilado de arroz	106,5	414,3	428,9	318,1	238,4	260,6	95,4	39,0	0,0	35,8	61,5	0,0	0,0	0,0	(100,0)	(22,3)
1533 -Alimentos para animales	101,5	114,6	120,3	112,9	85,6	108,0	113,7	98,6	117,6	127,3	105,7	92,5	95,2	91,7	(9,7)	1,3
1541 -Productos de panadería	46,5	60,7	54,1	107,5	65,7	57,8	55,9	58,0	53,2	61,5	79,7	66,0	59,2	63,3	36,1	(18,7)
1554 -Bebidas gaseosas	49,5	62,6	59,6	58,5	56,4	64,1	52,7	53,7	56,7	60,9	56,0	57,1	69,9	59,2	19,6	7,8
2110 -Aserrado de madera	250,2	226,3	156,6	144,4	221,5	328,8	465,3	350,0	417,0	384,2	409,8	367,1	421,0	384,8	53,8	59,4
2021 -Triplay y láminas	135,0	77,5	97,2	94,3	126,5	100,6	74,4	79,3	112,5	108,3	109,3	132,9	144,0	92,5	(31,5)	(20,1)
2212 -Periódicos	364,3	377,3	364,7	374,2	177,5	377,1	339,6	374,2	364,7	361,6	377,3	377,3	361,4	361,4	(0,8)	0,4
2221 -Impresión	42,4	50,7	45,5	19,0	50,4	28,6	41,4	30,7	20,7	24,4	16,9	40,5	27,6	37,2	(12,3)	(37,0)
2330 -Refinación de petróleo	120,8	121,3	131,9	133,1	144,9	133,4	152,9	173,1	142,6	152,2	68,8	146,9	168,4	142,4	17,9	7,2
2411 -Gas carbonico, oxígeno industrial	162,0	147,9	153,4	157,9	124,0	139,3	151,3	146,6	147,3	168,8	142,7	145,9	169,7	166,7	2,9	13,2
2693 -Ladrillos	74,7	75,6	69,8	49,4	51,2	62,8	84,9	73,8	75,4	58,6	72,3	67,0	69,7	71,0	(5,0)	36,8
2899 -Acc. lanchas y mallas matalicas	45,6	42,8	42,0	267,7	91,2	19,4	98,1	57,1	81,2	217,3	285,1	166,0	355,4	239,3	424,8	96,1
2911 -Motores y turbinas	339,6	236,2	71,4	46,8	111,0	119,5	164,0	137,2	214,6	234,4	245,8	130,3	239,9	328,3	(3,3)	26,0
2912 -Bombas y compresoras	151,2	148,3	53,9	62,9	94,1	106,3	71,9	58,2	65,5	68,7	100,1	106,9	139,9	103,2	(31,7)	(14,7)
3000 -Maquinaria informática	10,8	75,7	75,7	32,5	28,1	64,9	43,3	64,9	54,1	21,6	21,6	21,6	10,8	32,5	200,9	23,1

Fuente: Dirección Regional de Industrias - Encuesta a Empresas Industriales

1 / Preliminar

Cuadro N° 12

LORETO: ARRIBOS Y PERNOCTACIONES A LOS ESTABLECIMIENTOS DE HOSPEDAJE DE IQUITOS 1/

(Número)

	2001				TOTAL 2001	2002									Var % 2002/2001	
	Set.	Oct.	Nov.	Dic.		Ene.	Feb.	Mar.	Abr.	May.	Jun.	Jul.	Ago.	Set.	Set.	Ene.-Set.
ARRIBOS	<u>7 674</u>	<u>7 615</u>	<u>7 430</u>	<u>7 013</u>	<u>96 380</u>	<u>7 460</u>	<u>7 333</u>	<u>8 808</u>	<u>7 134</u>	<u>7 741</u>	<u>8 952</u>	<u>9 780</u>	<u>9 066</u>	<u>6 743</u>	<u>(12,1)</u>	<u>(1,8)</u>
Nacionales	5 726	5 248	5 409	5 166	66 672	5 366	5 250	5 761	4 971	5 343	6 530	6 770	5 873	5 119	(10,6)	0,3
Extranjeros	1 948	2 367	2 021	1 847	29 708	2 094	2 083	3 047	2 163	2 398	2 422	3 010	3 193	1 624	(16,6)	(6,1)
PERNOCTACIONES	<u>13 399</u>	<u>14 255</u>	<u>14 433</u>	<u>13 288</u>	<u>177 733</u>	<u>14 036</u>	<u>14 297</u>	<u>17 047</u>	<u>13 916</u>	<u>15 518</u>	<u>16 449</u>	<u>17 111</u>	<u>16 705</u>	<u>12 837</u>	<u>(4,2)</u>	<u>1,6</u>
Nacionales	9 842	10 307	10 484	10 033	120 177	10 057	10 280	11 163	9 654	10 889	11 485	10 562	10 410	9 760	(0,8)	5,5
Extranjeros	3 557	3 948	3 949	3 255	57 556	3 979	4 017	5 884	4 262	4 629	4 964	6 549	6 295	3 077	(13,5)	(5,9)

Fuente: Dirección Regional de Turismo de Loreto

1/ Preliminar

Cuadro N° 13

IQUITOS : ABASTECIMIENTO DE PRODUCTOS A TRAVES DEL PUERTO FLUVIAL 2001 - 2002

(Toneladas métricas brutas)

	2001				TOTAL 2001	2002									Var % 2002/2001	
	Set.	Oct.	Nov.	Dic.		Ene.	Feb.	Mar.	Abr.	May.	Jun.	Jul.	Ago.	Set.	Set.	Ene.-Set.
TOTAL	<u>21 812</u>	<u>17 687</u>	<u>33 127</u>	<u>15 698</u>	<u>196 484</u>	<u>14 828</u>	<u>28 159</u>	<u>17 446</u>	<u>25 026</u>	<u>21 672</u>	<u>21 961</u>	<u>18 789</u>	<u>14 524</u>	<u>20 549</u>	<u>(5,8)</u>	<u>40,8</u>
Arroz	1 316	1 121	1 764	1 117	17 896	1 572	1 825	1 460	1 886	1 973	1 529	1 223	1 506	2 497	89,7	11,3
Azúcar	508	518	3 432	313	13 018	328	700	1 827	1 347	101	791	460	853	1 656	225,8	(7,9)
Maíz	1 873	1 004	1 377	1 204	12 818	760	819	575	1 465	3 055	903	1 144	1 133	1 786	(4,7)	26,1
Harina de trigo para panif.	240	0	391	140	3 171	143	443	419	363	293	520	2 118	461	963	301,4	116,7
Harina de trigo industrial	177	251	0	0	1 330	20	0	0	28	0	0	66	0	0	(100,0)	(89,4)
Harina de pescado	69	0	13	0	516	0	6	13	21	108	57	51	36	7	(89,8)	(40,5)
Harina de soya	99	240	169	204	1 656	273	137	268	162	373	272	202	473	318	222,4	137,1
Otros alimentos balanc.	349	136	571	270	4 453	314	234	395	711	283	389	818	486	302	(13,5)	13,1
Cemento	11 126	4 778	12 855	4 342	62 080	2 584	13 913	3 019	9 803	4 252	10 233	4 022	1 736	3 348	(69,9)	31,9
Productos agrícolas	612	467	867	728	7 881	503	457	502	486	661	827	913	860	548	(10,5)	(1,1)
Urea	13	0	0	0	168	0	15	20	0	24	20	0	25	0	(100,0)	(38,0)
Huevos	63	83	114	67	1 021	61	77	45	66	84	59	41	91	82	29,6	(20,2)
Gas	29	44	99	110	1 068	54	50	56	48	123	77	108	194	144	393,1	5,0
Sal	238	311	411	212	5 059	236	363	394	295	565	480	460	304	454	90,6	(14,0)
Otros	5 100	8 735	11 064	6 992	64 348	7 980	9 120	8 453	8 345	9 777	5 805	7 164	6 366	8 446	65,6	90,3

Fuente : Información Comercial

Cuadro N° 16

LORETO: ADUANA IQUITOS EXPORTACIONES FOB POR GRUPO DE PRODUCTOS 2001 - 2002

(Miles de U.\$ dólares)

	2001				TOTAL 2001	2002								Var.2002/2001		
	Set.	Oct.	Nov.	Dic.		Ene.	Feb.	Mar.	Abr.	May.	Jun.	Jul.	Ago.	Set.	Set.	Ene.-Set.
TOTAL EXPORTACIONES	<u>3 532</u>	<u>930</u>	<u>1 087</u>	<u>2 589</u>	<u>21 300</u>	<u>341</u>	<u>2 632</u>	<u>887</u>	<u>2 926</u>	<u>564</u>	<u>3 728</u>	<u>783</u>	<u>3 224</u>	<u>1 209</u>	<u>(65,8)</u>	<u>(2,4)</u>
1. Productos tradicionales	841	83	723	422	6 181	167	618	771	374	395	857	656	628	1 062	26,3	11,6
Combustibles	841	83	723	422	6 181	167	618	771	374	395	857	656	628	1 062	26,3	11,6
2. Productos no tradicionales	<u>2 428</u>	<u>543</u>	<u>326</u>	<u>2 096</u>	<u>13 381</u>	<u>168</u>	<u>1 961</u>	<u>86</u>	<u>2 486</u>	<u>126</u>	<u>2 646</u>	<u>75</u>	<u>2 421</u>	<u>106</u>	<u>(95,6)</u>	<u>(3,3)</u>
Forestales	<u>2 368</u>	<u>169</u>	<u>0</u>	<u>1 843</u>	<u>10 653</u>	<u>0</u>	<u>1 827</u>	<u>0</u>	<u>2 312</u>	<u>0</u>	<u>2 553</u>	<u>0</u>	<u>2 351</u>	<u>0</u>	<u>(100,0)</u>	<u>4,7</u>
Madera aserrada	1 922	169	0	1 699	7 929	0	1 642	0	2 046	0	2 320	0	1 924	0	(100,0)	30,9
Madera laminada	147	0	0	144	1 840	0	185	0	266	0	233	0	344	0	(100,0)	(39,4)
Triplay	299	0	0	0	884	0	0	0	0	0	0	0	83	0	(100,0)	(90,6)
Pesqueros	<u>39</u>	<u>71</u>	<u>172</u>	<u>126</u>	<u>1 301</u>	<u>138</u>	<u>120</u>	<u>78</u>	<u>130</u>	<u>110</u>	<u>78</u>	<u>69</u>	<u>55</u>	<u>90</u>	<u>130,8</u>	<u>(6,9)</u>
Peces ornamentales	39	71	172	126	1 301	138	120	78	130	110	78	69	55	90	130,8	(6,9)
Agropecuarios	<u>7</u>	<u>285</u>	<u>141</u>	<u>94</u>	<u>1 126</u>	<u>0</u>	<u>0</u>	<u>0</u>	<u>0</u>	<u>0</u>	<u>0</u>	<u>0</u>	<u>0</u>	<u>0</u>	<u>(100,0)</u>	<u>(100,0)</u>
Semillas de Pijuayo	7	0	0	0	358	0	0	0	0	0	0	0	0	0	(100,0)	(100,0)
Conservas de Palmito	0	285	141	94	768	0	0	0	0	0	0	0	0	0	-	(100,0)
Otros	<u>14</u>	<u>18</u>	<u>13</u>	<u>33</u>	<u>301</u>	<u>30</u>	<u>14</u>	<u>8</u>	<u>44</u>	<u>16</u>	<u>15</u>	<u>6</u>	<u>15</u>	<u>16</u>	<u>14,3</u>	<u>(30,8)</u>
3 Resto	<u>263</u>	<u>304</u>	<u>38</u>	<u>71</u>	<u>1 738</u>	<u>6</u>	<u>53</u>	<u>30</u>	<u>66</u>	<u>43</u>	<u>225</u>	<u>52</u>	<u>175</u>	<u>41</u>	<u>(84,4)</u>	<u>(47,8)</u>

Fuente: BCR - Oficina Principal Lima

Cuadro N° 17

LORETO: ADUANA IQUITOS IMPORTACIONES FOB SEGÚN USO O DESTINO ECONÓMICO 2001 - 2002

(Miles de Dólares)

	2001				TOTAL 2001	2002								Var.% 2002/2001		
	Set.	Oct.	Nov.	Dic.		Ene.	Feb.	Mar.	Abr.	May.	Jun.	Jul.	Ago.	Set.	Set.	Ene.-Set.
TOTAL IMPORTACIONES	9 484	6 834	10 842	6 945	66 078	10 775	20 259	9 570	9 667	4 925	6 123	2 596	4 362	1 463	(84,6)	68,2
BIENES DE CONSUMO	63	610	3 821	98	8 289	10	390	708	485	288	253	642	68	200	217,5	(19,0)
Bienes no duraderos	10	543	728	21	4 481	2	240	675	443	241	189	432	35	176	1 660,0	(23,7)
Bienes duraderos	53	67	3 093	77	3 808	8	150	33	42	47	64	210	33	24	(54,7)	7,0
MATERIAS PRIMAS E INSUMOS	2 447	520	1 561	466	13 381	318	4 496	380	1 660	582	2 271	807	2 288	425	(82,6)	22,1
Combustibles-lubricantes	30	4	35	14	243	0	102	3	9	3	1	0	4	3	(90,0)	(34,2)
Materias para agricultura	41	0	17	4	104	0	227	0	8	1	18	34	14	0	(100,0)	263,9
Materias para industria	2 376	516	1 509	448	13 034	318	4 167	377	1 643	578	2 252	773	2 270	422	(82,2)	21,2
BIENES DE CAPITAL	6 974	5 704	5 460	6 381	44 408	10 447	15 373	8 482	7 522	4 055	3 599	1 147	2 006	838	(88,0)	99,0
Materiales de construcción	732	4 022	1 080	3 009	15 492	9 175	8 712	5 771	4 404	1 372	648	195	65	19	(97,4)	311,3
Bienes para la agricultura	27	1	26	4	356	0	19	53	0	1	17	0	0	11	(59,3)	(68,9)
Bienes para la industria	5 692	1 269	2 809	2 905	22 672	1 111	5 851	2 358	2 646	2 093	2 258	593	1 463	493	(91,3)	20,2
Equipos de transporte	523	412	1 545	463	5 888	161	791	300	472	589	676	359	478	315	(39,8)	19,4

Fuente: BCR - Oficina Principal Lima

Cuadro N° 18

LORETO: RECAUDACION TRIBUTARIA 2001 - 2002

(Miles de Nuevos Soles)

	2001				TOTAL 2001	2002									Var.% 2002/2001	
	Set.	Oct.	Nov.	Dic.		Ene.	Feb.	Mar.	Abr.	May.	Jun.	Jul.	Ago.	Set.	Set.	Ene.-Set.
<u>TOTAL RECAUDACIÓN</u>	<u>7 954</u>	<u>10 888</u>	<u>12 605</u>	<u>7 242</u>	<u>103 877</u>	<u>18 619</u>	<u>21 315</u>	<u>12 672</u>	<u>11 713</u>	<u>9 796</u>	<u>7 930</u>	<u>6 532</u>	<u>10 914</u>	<u>8 943</u>	<u>12,4</u>	<u>48,3</u>
<u>INGRESOS TRIBUTARIOS</u>	<u>7 890</u>	<u>10 814</u>	<u>12 491</u>	<u>7 114</u>	<u>102 674</u>	<u>18 424</u>	<u>21 253</u>	<u>12 574</u>	<u>11 637</u>	<u>9 748</u>	<u>7 797</u>	<u>6 256</u>	<u>9 683</u>	<u>8 840</u>	<u>12,0</u>	<u>47,0</u>
Impuesto a la Renta	3 297	4 653	3 540	3 478	47 201	4 237	2 986	3 477	6 502	3 843	3 599	3 353	3 438	5 197	57,6	3,1
Imp. a las importaciones	390	361	2 203	110	6 420	3 887	5 218	602	504	530	652	327	1 681	435	11,5	269,4
Imp. General a las Ventas 1/	2 642	4 551	5 747	2 523	33 652	9 139	12 268	7 545	3 732	4 331	2 439	1 609	3 551	2 072	(21,6)	124,1
Imp. Selectivo al Consumo	911	401	328	322	4 336	438	180	249	286	304	261	244	280	291	(68,1)	(22,9)
Otros ingresos tributarios	650	848	673	681	11 065	723	601	701	613	740	846	723	733	845	30,0	(26,4)
<u>INGRESOS NO TRIBUTARIOS</u>	<u>64</u>	<u>74</u>	<u>114</u>	<u>128</u>	<u>1 203</u>	<u>195</u>	<u>62</u>	<u>98</u>	<u>76</u>	<u>48</u>	<u>133</u>	<u>276</u>	<u>1 231</u>	<u>103</u>	<u>60,9</u>	<u>150,5</u>

Fuente: SUNAT, SUNAD.

1/ Incluye el IGV a las importaciones y el IPM

CUADRO N° 19

LORETO: DEPOSITOS DEL SISTEMA FINANCIERO POR ENTIDAD 2001 - 2002

(Saldos en Miles de Nuevos Soles)

	2001				2002									Var. %	
	Set.	Oct.	Nov.	Dic.	Ene	Feb.	Mar.	Abr.	May.	Jun.	Jul.	Ago.	Set.	Mes	Annual
TOTAL SISTEMA FINANCIERO LORETO	<u>261 548</u>	<u>242 636</u>	<u>228 283</u>	<u>228 841</u>	<u>222 564</u>	<u>225 248</u>	<u>226 883</u>	<u>228 820</u>	<u>244 662</u>	<u>233 107</u>	<u>249 675</u>	<u>251 710</u>	<u>252 300</u>	<u>0,2</u>	<u>(3,5)</u>
A. SISTEMA BANCARIO LORETO	<u>243 245</u>	<u>223 282</u>	<u>208 717</u>	<u>208 968</u>	<u>202 317</u>	<u>204 391</u>	<u>204 580</u>	<u>205 359</u>	<u>219 682</u>	<u>205 703</u>	<u>220 365</u>	<u>221 220</u>	<u>221 026</u>	<u>(0,1)</u>	<u>(9,1)</u>
A1. IQUITOS:	229 964	210 169	195 902	195 736	189 549	191 442	191 453	192 928	206 490	192 124	207 536	208 424	207 680	(0,4)	(9,7)
Continental	97 245	85 678	60 059	60 459	59 027	56 951	57 130	56 411	57 352	57 211	56 628	57 710	56 747	(1,7)	(41,6)
Crédito	61 889	58 816	64 625	62 585	59 251	65 398	61 159	59 594	60 390	59 597	66 453	65 704	71 128	8,3	14,9
Interbank	24 552	26 514	27 395	32 901	33 458	31 384	31 504	33 707	38 661	39 365	40 743	43 124	42 959	(0,4)	75,0
Wiese Sudameris	44 266	37 400	41 999	38 117	35 834	35 870	39 766	41 377	47 835	33 970	41 997	40 339	35 532	(11,9)	(19,7)
Trabajo	1 636	1 285	1 321	1 462	1 769	1 717	1 622	1 574	1 605	1 606	1 420	1 387	1 123	(19,0)	(31,3)
Nación	377	476	504	213	209	122	272	265	648	376	296	160	191	19,1	(49,4)
A2. YURIMAGUAS:	13 281	13 114	12 815	13 232	12 768	12 949	13 128	12 431	13 192	13 579	12 829	12 796	13 346	4,3	0,5
Continental	9 222	9 258	8 626	9 240	8 812	8 665	8 817	7 856	8 869	8 611	8 806	8 875	8 875	0,0	(3,8)
Crédito	4 059	3 855	4 189	3 991	3 956	4 284	4 311	4 575	4 323	4 967	4 022	3 920	4 471	14,0	10,1
Trabajo	0	0	0	0	1	1	1	1	1	1	1	1	1	0,0	-
B. SISTEMA NO BANCARIO LORETO	<u>18 303</u>	<u>19 354</u>	<u>19 566</u>	<u>19 873</u>	<u>20 247</u>	<u>20 857</u>	<u>22 302</u>	<u>23 461</u>	<u>24 980</u>	<u>27 404</u>	<u>29 310</u>	<u>30 490</u>	<u>31 274</u>	<u>2,6</u>	<u>70,9</u>
B1. IQUITOS:	16 167	17 256	17 427	17 480	17 816	18 351	19 857	20 882	22 174	24 389	26 023	27 203	27 868	2,4	72,4
C.M.A.C. Maynas*	16 167	17 256	17 427	17 480	17 816	18 351	19 857	20 882	22 174	24 363	25 990	27 163	27 823	2,4	72,1
Financiera Solución	0	0	0	0	0	0	0	0	0	26	33	40	45	12,5	-
B2. YURIMAGUAS:	2 137	2 098	2 139	2 394	2 431	2 506	2 445	2 579	2 806	3 015	3 287	3 287	3 406	3,6	59,4
C.R.A.C. San Martín	2 137	2 098	2 139	2 394	2 431	2 506	2 445	2 579	2 806	3 015	3 287	3 287	3 406	3,6	59,4

Fuente: Instituciones del Sistema Financiero

* No incluye oficinas de Huánuco y Pucallpa

CUADRO N° 20

LORETO: DEPOSITOS DEL SISTEMA FINANCIERO, POR MODALIDAD DE DEPOSITOS 2001 - 2002

(Saldos en Miles de Nuevos Soles)

	2001				2002									Var. %	
	Set.	Oct.	Nov.	Dic.	Ene	Feb.	Mar.	Abr.	May.	Jun.	Jul.	Ago.	Set.	Mes	Anual
TOTAL DEPOSITOS	<u>261 548</u>	<u>242 636</u>	<u>228 283</u>	<u>228 841</u>	<u>222 564</u>	<u>225 248</u>	<u>226 883</u>	<u>228 820</u>	<u>244 662</u>	<u>233 107</u>	<u>249 675</u>	<u>251 710</u>	<u>252 300</u>	<u>0,2</u>	<u>(3,5)</u>
A. DEPOSITOS A LA VISTA	<u>52 521</u>	<u>46 352</u>	<u>37 115</u>	<u>35 546</u>	<u>41 727</u>	<u>43 690</u>	<u>46 241</u>	<u>47 427</u>	<u>66 256</u>	<u>50 883</u>	<u>61 083</u>	<u>61 843</u>	<u>63 813</u>	<u>3,2</u>	<u>21,5</u>
Empresas Bancarias	50 626	45 082	35 764	34 229	41 278	43 226	45 663	46 989	65 300	49 981	60 025	60 875	62 720	3,0	23,9
Empresas No Bancarias	1 518	795	847	1 104	240	342	306	172	309	526	762	808	902	11,6	(40,6)
Banco de la Nación	377	476	504	213	209	122	272	265	648	376	296	160	191	19,1	(49,4)
B. DEPOSITOS DE AHORRO	<u>95 112</u>	<u>81 115</u>	<u>69 551</u>	<u>73 580</u>	<u>80 216</u>	<u>77 631</u>	<u>69 217</u>	<u>69 072</u>	<u>72 411</u>	<u>72 218</u>	<u>76 813</u>	<u>78 835</u>	<u>82 433</u>	<u>4,6</u>	<u>(13,3)</u>
Empresas Bancarias	90 111	74 499	63 222	67 446	72 709	70 270	61 961	61 352	64 312	63 500	67 072	69 138	72 214	4,4	(19,9)
Empresas No Bancarias	5 001	6 616	6 328	6 134	7 507	7 361	7 256	7 720	8 099	8 719	9 741	9 697	10 219	5,4	104,4
C. DEPOSITOS A PLAZO	<u>113 915</u>	<u>115 170</u>	<u>121 617</u>	<u>119 714</u>	<u>100 621</u>	<u>103 927</u>	<u>111 425</u>	<u>112 321</u>	<u>105 995</u>	<u>110 006</u>	<u>111 779</u>	<u>111 032</u>	<u>106 055</u>	<u>(4,5)</u>	<u>(6,9)</u>
Empresas Bancarias	102 131	103 227	109 227	107 079	88 121	90 773	96 686	96 753	89 423	91 846	92 972	91 047	85 901	(5,7)	(15,9)
Empresas No Bancarias	11 784	11 943	12 390	12 635	12 500	13 154	14 740	15 569	16 572	18 160	18 807	19 985	20 153	0,8	71,0

Fuente: Instituciones del Sistema Financiero

CUADRO N° 21

LORETO: DEPOSITOS DEL SISTEMA FINANCIERO, POR TIPO Y DENOMINACION 2001 - 2002

(Saldos en Miles de Nuevos Soles)

	2001				2002									Var. %	
	Set.	Oct.	Nov.	Dic.	Ene	Feb.	Mar.	Abr.	May.	Jun.	Jul.	Ago.	Set.	Mes	Anual
<u>TOTAL DEPOSITOS</u>	<u>261 548</u>	<u>242 636</u>	<u>228 283</u>	<u>228 841</u>	<u>222 564</u>	<u>225 248</u>	<u>226 883</u>	<u>228 820</u>	<u>244 662</u>	<u>233 107</u>	<u>249 675</u>	<u>251 710</u>	<u>252 300</u>	<u>0,2</u>	<u>(3,5)</u>
<u>A. MONEDA NACIONAL</u>	<u>106 108</u>	<u>92 986</u>	<u>82 976</u>	<u>87 540</u>	<u>80 704</u>	<u>78 344</u>	<u>80 448</u>	<u>83 837</u>	<u>82 643</u>	<u>86 931</u>	<u>95 384</u>	<u>92 543</u>	<u>92 325</u>	<u>(0,2)</u>	<u>(13,0)</u>
Depósitos Vista	30 165	25 757	20 597	20 342	21 402	21 724	25 288	26 516	28 962	30 583	35 683	35 924	38 891	8,3	28,9
Depósitos de Ahorro	49 624	38 123	25 156	32 471	37 891	35 594	26 352	28 034	29 147	29 256	32 490	31 524	34 198	8,5	(31,1)
Depósitos a Plazo	26 318	29 106	37 223	34 726	21 411	21 027	28 808	29 287	24 533	27 092	27 211	25 096	19 237	(23,3)	(26,9)
<u>B. MONEDA EXTRANJERA</u>	<u>155 440</u>	<u>149 650</u>	<u>145 307</u>	<u>141 301</u>	<u>141 860</u>	<u>146 904</u>	<u>146 436</u>	<u>144 983</u>	<u>162 019</u>	<u>146 176</u>	<u>154 291</u>	<u>159 167</u>	<u>159 975</u>	<u>0,5</u>	<u>2,9</u>
Depósitos Vista	22 356	20 595	16 518	15 204	20 325	21 967	20 952	20 911	37 294	20 300	25 399	25 920	24 923	(3,8)	11,5
Depósitos de Ahorro	45 488	42 992	44 395	41 109	42 325	42 037	42 865	41 038	43 264	42 962	44 324	47 311	48 235	2,0	6,0
Depósitos a Plazo	87 597	86 064	84 394	84 988	79 210	82 900	82 618	83 035	81 462	82 914	84 568	85 937	86 817	1,0	(0,9)

Fuente: Instituciones del Sistema Financiero

CUADRO N° 22

LORETO: COLOCACIONES DEL SISTEMA FINANCIERO 2001 - 2002

(Saldos en Miles de Nuevos Soles)

	2001				2002								Var. %		
	Set.	Oct.	Nov.	Dic.	Ene	Feb.	Mar.	Abr.	May.	Jun.	Jul.	Ago.	Set.	Mes	Annual
TOTAL SISTEMA FINANCIERO LORETO	<u>158 650</u>	<u>222 102</u>	<u>211 091</u>	<u>214 060</u>	<u>216 512</u>	<u>199 023</u>	<u>199 542</u>	<u>194 833</u>	<u>195 003</u>	<u>187 325</u>	<u>187 655</u>	<u>205 177</u>	<u>167 254</u>	<u>(18,5)</u>	<u>5,4</u>
A. SISTEMA BANCARIO LORETO	<u>137 251</u>	<u>197 986</u>	<u>180 847</u>	<u>182 911</u>	<u>184 620</u>	<u>171 812</u>	<u>171 224</u>	<u>165 186</u>	<u>164 359</u>	<u>154 761</u>	<u>154 052</u>	<u>169 695</u>	<u>127 419</u>	<u>(24,9)</u>	<u>(7,2)</u>
A1. IQUITOS:	<u>129 097</u>	<u>190 281</u>	<u>173 188</u>	<u>174 774</u>	<u>176 318</u>	<u>163 358</u>	<u>162 700</u>	<u>156 902</u>	<u>156 073</u>	<u>146 368</u>	<u>145 355</u>	<u>161 052</u>	<u>118 771</u>	<u>(26,3)</u>	<u>(8,0)</u>
Continental	46 334	46 461	38 051	35 743	37 536	36 332	35 888	34 818	36 092	36 422	36 213	35 360	35 116	(0,7)	(24,2)
Crédito	24 469	22 884	23 169	23 458	24 355	23 296	22 780	20 732	18 392	20 226	19 484	28 414	27 774	(2,3)	13,5
Interbank	14 554	15 247	16 062	18 744	16 884	17 821	16 876	16 240	17 333	19 519	20 227	21 308	21 975	3,1	51,0
Wiese Sudameris	28 562	89 567	78 993	79 534	80 079	68 220	69 205	66 732	65 727	50 671	50 547	57 357	15 104	(73,7)	(47,1)
Trabajo	14 765	15 341	16 190	16 643	16 872	17 147	17 470	17 975	18 185	18 961	18 406	18 256	18 540	1,6	25,6
Nación	413	781	723	652	592	542	480	407	344	569	478	357	262	(26,5)	(36,5)
A2. YURIMAGUAS:	<u>8 154</u>	<u>7 705</u>	<u>7 659</u>	<u>8 138</u>	<u>8 301</u>	<u>8 454</u>	<u>8 524</u>	<u>8 283</u>	<u>8 287</u>	<u>8 393</u>	<u>8 698</u>	<u>8 643</u>	<u>8 648</u>	<u>0,1</u>	<u>6,1</u>
Continental	5 263	4 731	4 736	5 152	4 916	5 101	5 074	5 097	5 097	5 103	5 300	5 327	5 327	0,0	1,2
Crédito	2 891	2 973	2 923	2 985	2 936	2 905	3 001	2 737	2 741	2 841	2 949	2 867	2 872	0,2	(0,7)
Trabajo Yurimaguas	0	0	0	0	449	449	449	449	449	449	449	449	449	0,0	-
B. SISTEMA NO BANCARIO LORETO	<u>21 399</u>	<u>24 116</u>	<u>30 243</u>	<u>31 148</u>	<u>31 893</u>	<u>27 211</u>	<u>28 318</u>	<u>29 647</u>	<u>30 644</u>	<u>32 564</u>	<u>33 603</u>	<u>35 482</u>	<u>39 835</u>	<u>12,3</u>	<u>86,2</u>
B1. IQUITOS:	<u>18 837</u>	<u>21 638</u>	<u>27 832</u>	<u>28 789</u>	<u>29 456</u>	<u>24 816</u>	<u>25 825</u>	<u>26 850</u>	<u>27 546</u>	<u>29 163</u>	<u>29 953</u>	<u>31 511</u>	<u>35 557</u>	<u>12,8</u>	<u>88,8</u>
C.M.A.C. Maynas*	15 098	17 819	23 763	24 631	25 339	20 589	21 427	22 378	22 975	24 439	24 981	26 461	29 880	12,9	97,9
C.R.A.C. Selva Peruana	26	0	0	0	0	0	0	0	0	0	0	0	0	-	(100,0)
Financiera Solución	3 713	3 819	4 069	4 158	4 117	4 227	4 398	4 472	4 571	4 724	4 972	5 050	5 677	12,4	52,9
B2. YURIMAGUAS:	<u>2 562</u>	<u>2 478</u>	<u>2 411</u>	<u>2 360</u>	<u>2 437</u>	<u>2 395</u>	<u>2 493</u>	<u>2 797</u>	<u>3 098</u>	<u>3 401</u>	<u>3 650</u>	<u>3 972</u>	<u>4 278</u>	<u>7,7</u>	<u>67,0</u>
C.R.A.C. San Martín	2 562	2 478	2 411	2 360	2 437	2 395	2 493	2 797	3 098	3 401	3 650	3 972	4 278	7,7	67,0
TOTAL SISTEMA FINANCIERO LORETO	<u>158 650</u>	<u>222 102</u>	<u>211 091</u>	<u>214 060</u>	<u>216 512</u>	<u>199 023</u>	<u>199 542</u>	<u>194 833</u>	<u>195 003</u>	<u>187 325</u>	<u>187 655</u>	<u>205 177</u>	<u>167 254</u>	<u>(18,5)</u>	<u>5,4</u>
Moneda Nacional	78 351	79 132	83 080	88 051	84 986	82 505	82 667	80 855	82 122	85 255	85 169	85 068	90 206	6,0	15,1
Moneda Extranjera	80 298	142 971	128 010	126 009	131 527	116 518	116 875	113 978	112 881	102 070	102 486	120 109	77 049	(35,9)	(4,0)

Fuente: Instituciones del Sistema Financiero

* No incluye oficinas de Huánuco y Pucallpa

CUADRO N° 23

LORETO: RATIO DE CARTERA PESADA DEL SISTEMA FINANCIERO DE LORETO 2001 - 2002

	2001				2002								
	Set.	Oct.	Nov.	Dic.	Ene.	Feb.	Mar.	Abr.	May.	Jun.	Jul.	Ago.	Set.
TOTAL SISTEMA FINANCIERO LORETO	<u>10,9</u>	<u>8,5</u>	<u>8,8</u>	<u>7,7</u>	<u>8,6</u>	<u>8,8</u>	<u>8,6</u>	<u>8,0</u>	<u>7,0</u>	<u>7,3</u>	<u>7,3</u>	<u>6,4</u>	<u>7,8</u>
A. SISTEMA BANCARIO LORETO	<u>12,1</u>	<u>9,2</u>	<u>9,6</u>	<u>8,4</u>	<u>9,3</u>	<u>9,5</u>	<u>9,2</u>	<u>8,5</u>	<u>7,5</u>	<u>7,9</u>	<u>7,9</u>	<u>7,0</u>	<u>9,0</u>
A1. IQUITOS:	11,0	8,8	8,6	8,0	9,0	9,2	8,9	8,2	7,1	7,5	7,6	6,7	8,8
Continental	2,1	4,3	6,1	1,4	7,3	6,7	6,1	6,1	5,5	5,5	6,0	5,5	5,3
Crédito	31,2	34,8	32,2	30,4	29,8	29,8	30,1	31,5	29,2	27,3	27,2	18,9	16,3
Interbank	15,3	14,4	13,7	11,7	13,1	14,3	13,1	10,2	10,3	9,3	8,9	8,5	6,1
Wiese Sudameris	15,7	4,7	4,5	4,6	4,1	4,0	4,0	3,3	2,4	2,5	2,7	0,0	14,8
Trabajo	2,8	2,7	2,5	2,4	2,4	2,4	2,4	2,3	2,2	2,1	2,2	2,2	2,2
A2. YURIMAGUAS:	11,3	17,5	17,1	16,8	15,5	15,4	14,5	14,3	13,8	13,3	12,8	12,8	12,4
Continental	0,1	0,2	0,2	1,7	0,3	0,3	0,2	0,1	0,0	0,0	0,0	0,0	0,0
Crédito	31,5	45,0	44,5	42,9	43,2	44,2	41,0	43,1	41,5	39,2	37,8	8,2	37,3
Trabajo	0,0	0,0	0,0	0,0	0,0	0,0	0,0	0,0	0,0	0,0	0,0	0,0	0,0
B. SISTEMA NO BANCARIO LORETO	<u>3,9</u>	<u>3,8</u>	<u>3,3</u>	<u>3,7</u>	<u>4,0</u>	<u>4,2</u>	<u>4,7</u>	<u>4,7</u>	<u>4,0</u>	<u>4,2</u>	<u>3,9</u>	<u>3,7</u>	<u>3,9</u>
B1. IQUITOS:	4,3	4,2	3,6	4,1	4,4	4,2	4,7	4,7	4,5	4,2	4,5	4,2	4,3
C.M.A.C. Maynas	4,2	4,2	3,6	4,1	4,4	4,2	4,7	4,7	4,5	4,2	4,5	4,8	4,9
Financiera Solución	-	-	-	-	-	-	-	-	-	-	-	0,8	1,4
B2. YURIMAGUAS:	n.d.	n.d.	n.d.	n.d.	n.d.	n.d.	n.d.	n.d.	nd.	nd.	n.d.	n.d.	n.d.
C.R.A.C. San Martín	n.d	n.d	n.d	n.d	n.d	n.d	n.d	n.d	nd.	nd.	n.d	n.d	n.d

Fuente: Instituciones del Sistema Financiero