

PRESENTACIÓN

En agosto el **Índice de Precios al Consumidor** (IPC) de Iquitos registró una variación negativa (-0,51 por ciento), con lo cual acumuló a agosto inflación negativa de -1,38 por ciento, en tanto que la variación en los últimos 12 meses fue también negativa en 2,1 por ciento. En el mes, con excepción del grupo Muebles, Enseres y Mantenimiento de la Vivienda, todos los grandes grupos registraron descensos en sus precios. Las mayores variaciones se registraron en energía eléctrica (-9,6 %), productos medicinales y farmacéuticos (-3,3 %), hortalizas y legumbres frescas (-2,0 %), equipos para el transporte personal (-1,9 %), leguminosas y derivados (-1,5 %), así como pescados y mariscos (-3,9 %).

La cotización promedio del **tipo de cambio** venta aumentó de S/. 3,482 a S/. 3,535 durante agosto, lo que significó una depreciación mensual de 1,5 por ciento y anual de 0,8 por ciento.

La **producción** del mes departamental de Loreto registró nuevamente una evolución positiva en el sector agropecuario (crecimiento de 5,0 % frente a igual mes del año anterior), impulsada por el dinamismo de la actividad pecuaria (60,9 %) que logró compensar la ligera caída en el valor de la producción agrícola (-0,6 %); también se registró crecimiento en la producción de hidrocarburos (0,5 %), no así en la pesca que disminuyó 26,1 por ciento. El sector industrial creció 7,7 por ciento gracias al dinamismo de refinados de petróleo (41,2 %), transformación forestal (6,6 %), elaboración de alimentos y bebidas (6,2 %) y ensamblaje de equipo petrolero (1,7 %). Finalmente, registraron disminuciones tanto los arribos (-16,6 %) cuanto las pernoctaciones (-10,4 %).

En cuanto a la **producción acumulada** hasta agosto, el Valor Bruto de la Producción Agropecuaria (VBP) agropecuaria creció 2,5 por ciento, como resultado del aumento tanto del producto agrícola (2,1 %) como pecuario (6,6 %); también se registró crecimiento en hidrocarburos (3,9 %), pero se contrajo la pesca en 8,1 por ciento, dentro de los sectores primarios. En cuanto a la actividad manufacturera, la producción total se incrementó en 1,7 por ciento debido a que la menor actividad en la transformación forestal (-3,2 %) y edición e impresión (-36,3 %), se vio compensada por el comportamiento positivo del ensamblaje de equipos para extracción (15,2 %), refinación de petróleo (5,9 %) y elaboración de alimentos y bebidas (1,2 %). En el sector turismo, el comportamiento acumulado fue negativo tanto en arribos (-4,5 %) como en pernoctaciones (-0,2 %).

El déficit comercial de la aduana local alcanzó a US\$ 1,15 millones, inferior en 37,1 por ciento respecto al registrado en agosto del 2001, lo cual se explica porque el incremento de las exportaciones superó al de las importaciones. El déficit acumulado hasta agosto sumó US\$ 48,44 millones, agrandándose en 157,5 por ciento. Las **exportaciones** crecieron 349,5 por ciento, debido a los numerosos embarques de productos forestales hacia Estados Unidos y México, junto con mayores exportaciones de combustibles hacia Colombia. Las **importaciones** sumaron US\$ 4,36 millones, habiéndose incrementado en 71,7 por ciento, al efectuarse mayores compras de insumos para la industria petrolera, así como equipo de transporte.

La **recaudación tributaria** mensual fue de S/. 10,9 millones, superando en S/. 4,1 millones a la de agosto del 2001, lo que implica un crecimiento real de 59,4 por ciento, explicado por el comportamiento positivo de los tributos aduaneros y de los impuestos internos, en particular el impuesto a la renta.

Las **colocaciones** del Sistema Financiero de Loreto se incrementaron 9,3 por ciento durante agosto, debido a que la expansión de las colocaciones en moneda extranjera compensó la ligera disminución producida en moneda nacional. Al día 31, el saldo de colocaciones era de S/. 205,18 millones, superior en 27,9 por ciento respecto al registrado el año anterior, lo cual significó una expansión real anual de 27,5 por ciento. La cartera pesada ascendía a S/. 13,13 millones (6,4 por ciento de las colocaciones brutas) y estuvo integrada por S/. 5,1 millones en créditos vencidos y S/. 8,0 millones en cobranza judicial. Referente al año anterior, la mayor parte de oficinas bancarias han disminuido su coeficiente de cartera pesada.

Los **depósitos** totalizaron S/. 251,71 millones, nivel menor en S/. 5,21 millones respecto a agosto del año anterior, reflejando una caída nominal de 2,0 por ciento (-2,3 por ciento en cifras reales), ocasionada por una disminución neta en los depósitos de ahorro, cuyos saldos reales disminuyeron 50,0 por ciento en moneda nacional y 6,3 por ciento en moneda extranjera.

La tasa de interés preferencial en moneda nacional para préstamos corporativos a 90 días permaneció en 4,1 por ciento en agosto; al igual que la de moneda extranjera en 2,7 por ciento. La tasa activa en moneda nacional (TAMN) bajó de 19,9 a 19,5 por ciento; en tanto que la tasa activa en moneda extranjera (TAMEX) se mantuvo en 10,1 por ciento, por tercer mes consecutivo. La tasa pasiva permaneció en los mismos niveles del mes anterior, tanto en moneda nacional (3,1 %) como en extranjera (1,5 %).

I. INFLACIÓN Y TIPO DE CAMBIO

1. Inflación

En agosto el Índice de Precios al Consumidor de Iquitos (IPC) registró una variación negativa (-0,51 por ciento), con lo cual al mes de agosto se acumuló una inflación de -1,38 por ciento, asimismo una inflación anual de -2,1 por ciento. La variación mensual se explicó porque con excepción del grupo Muebles, Enseres y Mantenimiento de la Vivienda, todos los grandes grupos de consumo registraron variaciones negativas en sus precios. Las mayores variaciones se registraron en los subgrupos energía eléctrica (-9,6 %), productos medicinales y farmacéuticos (-3,3 %), hortalizas y legumbres frescas (-2,0 %), equipos para el transporte personal (-1,9 %), leguminosas y derivados (-1,5 %), así como pescados y mariscos (-3,9 %).

Las variaciones acumuladas más significativas se dieron en los subgrupos servicio doméstico (12,5 %), leguminosas y derivados (9,9 %), combustibles y lubricantes (4,0 %), así como pescados y mariscos (2,9 %), otros productos alimenticios (2,7 %) y servicio de cuidado personal (2,6 %).

IQUITOS: TASA DE INFLACIÓN MENSUAL Y ACUMULADA
(Variación porcentual)

	Ago.01	Ago.02	Enc.-Ago.01	Enc.-Ago.02
Índice General	0,23	-0,51	1,86	-1,38
Alimentos y bebidas	-0,42	-0,16	1,45	-1,77
Vestido y calzado	0,28	-0,52	3,32	-3,99
Alq. Viv. Combustible y electricidad.	0,03	-2,52	3,32	-0,79
Mueb. Ens. Y Mant. De vivienda.	0,04	0,04	3,69	2,89
Cuidado, conservación de la salud	0,00	-2,32	6,20	-2,33
Transportes y comunicaciones	-0,28	-0,31	0,81	-0,03
Esparc. Diversión, servicios culturales	0,01	-0,13	2,14	-0,68
Otros bienes y servicios	0,08	-0,52	-0,26	-2,70

Fuente: Instituto Nacional de Estadística e Informática Loreto

2. Tipo de Cambio

El tipo de cambio venta en el mercado bancario se incrementó de S/. 3,535 a S/. 3,571 por dólar en agosto, depreciándose en 1,0 por ciento con respecto al mes anterior y en 2,2 por ciento respecto al mes de agosto del 2001.

TIPO DE CAMBIO Y DEVALUACIÓN

	Tipo Cambio Nominal 1/				Índice del Tipo de Cambio Real Var.% Mens.	
	Compra	Venta	Var.% Mens.	Var.% 12 Meses	Bilateral 2/	Multilateral 3/
2000	3,487	3,490		3,1		
2001	3,505	3,508		-2,4		
Agosto	3,490	3,493	-0,3	0,4	0,0	1,2
Setiembre	3,489	3,491	-0,1	0,1	0,3	0,0
Octubre	3,459	3,461	-0,9	-2,1	-1,2	-1,6
Noviembre	3,438	4,441	-0,6	-2,5	-0,3	0,1
Diciembre	3,434	3,437	-0,1	-2,4	-0,4	0,1
2002						
Enero	3,458	3,461	0,7	-1,8	1,5	-0,3
Febrero	3,476	3,478	0,5	-1,5	0,9	-1,3
Marzo	3,455	3,457	-0,6	-1,8	-0,6	-0,9
Abril	3,438	3,440	-0,5	-3,4	-0,7	-0,4
Mayo	3,450	3,453	0,4	-4,1	0,2	0,5
Junio	3,479	3,482	0,9	-1,4	1,1	0,7
Julio	3,531	3,535	1,5	0,8	1,6	2,1
Agosto	3,569	3,571	1,0	2,2	1,2	0,0

1/ Corresponde al Tipo de Cambio Bancario Promedio del Sistema Bancario.

2/ Considera el índice de precios de los Estados Unidos de América. Mide el grado de depreciación real (base 1994 =100)

3/ Considera los índices de nuestros 20 principales socios comerciales. Mide el grado de depreciación real (base 1994 =100)

II. PRODUCCIÓN SECTORIAL

1. Condiciones meteorológicas

En agosto las condiciones climáticas se mostraron favorables para el mantenimiento de pasturas y forrajes. La precipitación pluvial alcanzó los 181,0 mm., es decir, 7,2 mm. por encima de la normal. La temperatura mínima promedio fue de 22,1°C y la máxima de 32,3°C, en ambos casos con anomalías positivas de 1,1°C. El nivel de los ríos amazónicos continuó descendiendo, dejando extensas áreas aptas para la instalación de cultivos transitorios.

2. Producción Agropecuaria

El VBP de Loreto se incrementó en 5,0 por ciento con relación a agosto del año anterior, al haberse registrado un significativo crecimiento en el subsector pecuario (60,9 por ciento) que compensó la leve caída del producto agrícola (-0,6 por ciento). Registraron incrementos los cultivos que aportan los mayores volúmenes de producción, como plátano (0,4 %), yuca (2,3 %) y maíz amarillo duro (14,0 %). Disminuyó la producción de arroz (-36,6 por ciento) y caña de azúcar (-0,6 %).

El valor de la producción agropecuaria acumulada hasta agosto se incrementó en 2,5 por ciento respecto a similar período anterior, al incrementarse tanto la producción agrícola (2,1 %) cuanto la pecuaria (6,6 %), las cuales aportaron el 89,6 y 10,4 por ciento del producto, respectivamente. El mayor aporte a la formación del VBP agrícola de Loreto se generó en los cultivos de yuca (28,85 %), plátano (28,4 %), arroz (6,3 %), pijuayo fruto (2,0 %) y maíz amarillo (4,2 %), entre los principales.

En agosto se reportó un avance de siembras de 16 561 Has., lo que representa una disminución de 3 210 Has. respecto a la superficie sembrada en agosto del año anterior (-16,2 %), al haberse sembrado menos maíz amarillo duro (-43,0 %), caña de azúcar (-40,4 %) y arroz cáscara (-9,7 %), pese al incremento registrado en plátano (2,2 %) y yuca (1,5 %). Cabe anotar que en agosto se da inicio a la campaña de siembras, por lo que la variación acumulada coincide con la mensual.

En agosto el VBP pecuaria registró un incremento de 60,9 por ciento, sustentado en la mayor producción de carne (62,7 %), particularmente de aves, rubro que registró un crecimiento de 72,1 por ciento y aportó el 84 por ciento de la producción mensual de carnes. También aumentó la producción de huevos (62,4 %) pero disminuyó la de leche (-18,7 %). El aumento de la producción avícola se debió a la entrada en producción de nuevas granjas. El VBP acumulado hasta agosto, superó en 6,6 por ciento al registrado el año anterior, gracias a la mayor producción de huevos (9,0 %) y carnes (6,3 por ciento).

En el último año se han observado nuevas inversiones en la actividad avícola, esto ha determinado que la producción local de pollos BB crezca 14,3 por ciento referente al año anterior; asimismo, que la producción de carne de ave crezca 72,1 por ciento en agosto, pese a lo cual el precio en chacra se incrementó en S/. 0.05 por kilogramo, lo que significaría que en el rubro aves la demanda sobrepasa a la oferta

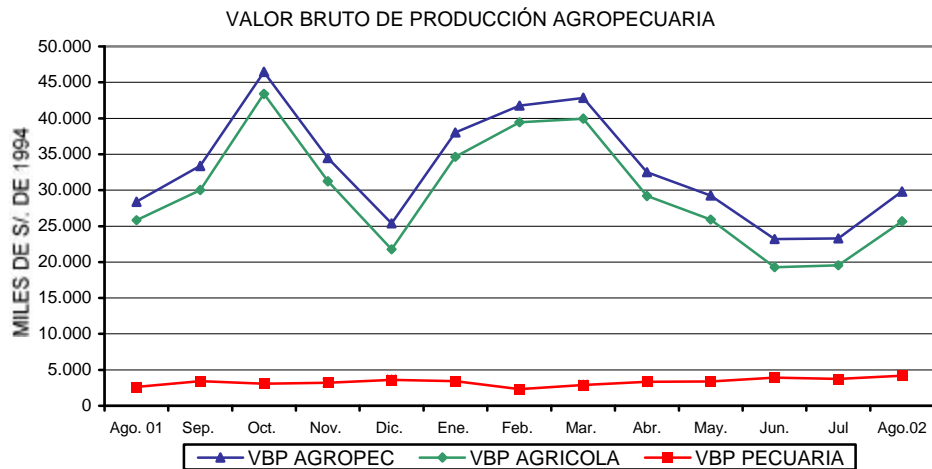

LORETO: PRODUCCIÓN Y SIEMBRAS DE PRINCIPALES CULTIVOS

	PRODUCCIÓN (TM)				SIEMBRAS (HA)			
	Agosto. 2001	Agosto. 2002	Ene.- Ago. 2001	Ene.- Ago. 2002	Agosto. 2001	Agosto. 2002	Ago.- Ago. 2001-2002	Ago.- Ago. 2002-2003
TOTAL	93 538	93 424	778 707	796 189	19 771	16 561	19 771	16 561
Arroz	1 788	1 134	51 050	50 221	4 740	4 282	4 740	4 282
Frijol G.S.	667	495	1 090	1 263	576	267	576	267
Frijol Caupi	17	21	1 828	1 884	1 404	1 089	1 404	1 089
Plátano	39 724	39 876	218 172	226 369	960	974	960	974
Yuca	25 970	26 574	224 966	229 010	3 759	3 840	3 759	3 840
Maíz choclo	971	980	29 967	30 004	1 575	1 873	1 575	1 873
Limón	343	318	4 258	4 350	52	0	52	0
Naranja	73	80	928	939	0	0	0	0
Papaya	429	418	3 531	3 807	66	15	66	15
Mandarina	145	148	1 219	1 169	1	1	1	1
Piña	634	638	4 498	4 568	2	23	2	23
Cocotero	176	180	2 792	2 969	5	2	5	2
Maní	7	6	270	362	179	120	179	120
Caña de azúcar	13 476	13 400	107 987	108 051	275	164	275	164
Maíz amarillo	1 239	1 413	35 143	33 740	5 377	3 065	5 377	3 065
Palma aceitera	13	12	93	104	0	0	0	0
Urena	0	0	0	0	0	0	0	0
Aguaje	672	690	7 594	8 324	2	0	2	0
Camu camu	0	0	3 945	4 191	0	0	0	0
Humarí	0	0	3 651	3 980	12	7	12	7
Pijuayo fruto	0	0	15 395	15 743	55	26	55	26
Pijuayo palmito	33	37	323	423	0	0	0	0
Sandía	413	424	3 795	6 578	214	218	214	218
OTROS	6 748	6 580	56 212	58 140	517	595	517	595

Fuente: Oficina de Información Agraria.

LORETO: PRODUCCIÓN PECUARIA

(Toneladas)

	Agosto. 2001	Agosto. 2002	Ene.- Ago. 2001	Ene.- Ago. 2002
Total	922	1 446	8 946	9 509
Carne	705	1 153	6 980	7 415
Huevos	119	194	1 289	1 406
Leche	44	36	312	279
Otros	53	63	365	409

Fuente: Oficina de Información Agraria.

3. Producción Pesquera

Este mes se desembarcaron 862 T.M. de pescado para consumo humano en sus diferentes estados de conservación, registrando una disminución de 304 T.M. (-26,1 por ciento) respecto al volumen registrado en agosto del año anterior; de similar manera, la producción acumulada disminuyó en 18,1 por ciento, este comportamiento fue generalizado a los estados de conservación fresco (-16,6 por ciento), salpeseado (-26,9 por ciento) y seco salado (-18,2 por ciento). De las 54 especies desembarcadas, 7 registran 640,3 TM, lo cual representa el 74,3 por ciento del total, siendo las más abundantes boquichico, llambina y sardina.

Sólo el 13 por ciento de las unidades de transporte de recursos hidrobiológicos constituyen botes pesqueros, un 46 por ciento se desembarcó de embarcaciones de carga y pasajeros y el 41 por ciento restante de canoas de pequeños pescadores. La pesca de especies ornamentales reportada por 33 acuarios comerciales fue de 572 702 unidades de peces, de 285 especies diferentes, de las cuales el 63 por ciento se dirigió al mercado externo, otro 34 por ciento a la demanda nacional y el 3 por ciento fue considerado como stock remanente por mortandad.

LORETO: PRODUCCIÓN PESQUERA
(Toneladas)

	Agosto. 2001	Agosto. 2002	Ene.- Ago. 2001	Ene.- Ago. 2002
Consumo Humano TM.	1 166	862	6 001	4 916
Fresco	729	547	3 801	3 171
Salpreso	78	47	629	459
Seco Salado	359	269	1 571	1 286
Ornamentales Miles Unid. Exportadas	776	555	6 689	5 532
Mercado Interno	195	194	1 419	1 476
Mercado Externo	581	360	5 270	4 056

Fuente: Dirección Regional de Pesquería

4. Producción de Hidrocarburos

La producción mensual de petróleo crudo (1,93 millones de barriles) superó en 0,5 por ciento a la de agosto del año anterior, al incrementarse en 6,0 por ciento la producción del lote 1-AB, lo cual permitió compensar la disminución registrada en el lote 8 (-7,2 por ciento).

Al mes de agosto, la producción acumulada llegó a 15,23 millones de barriles, mayor en 3,9 por ciento respecto a igual período anterior. El lote 1-AB expandió su producción en 4,7 por ciento y aportó el 59,3 por ciento del total; el lote 8 también incrementó su producción (2,9 por ciento). Ambos lotes aportaron en conjunto, el 92,5 por ciento de la producción mensual de hidrocarburos líquidos del país.

LORETO: PRODUCCIÓN DE PETRÓLEO
(Miles de barriles)

	Agosto. 2001	Agosto. 2002	Ene.- Ago. 2001	Ene.- Ago. 2002
Total	1 917	1 926	14 653	15 232
Lote 1-AB	1 120	1 187	8 624	9 028
Lote 8	796	739	6 029	6 203

Fuente: Indicadores de la producción BCRP

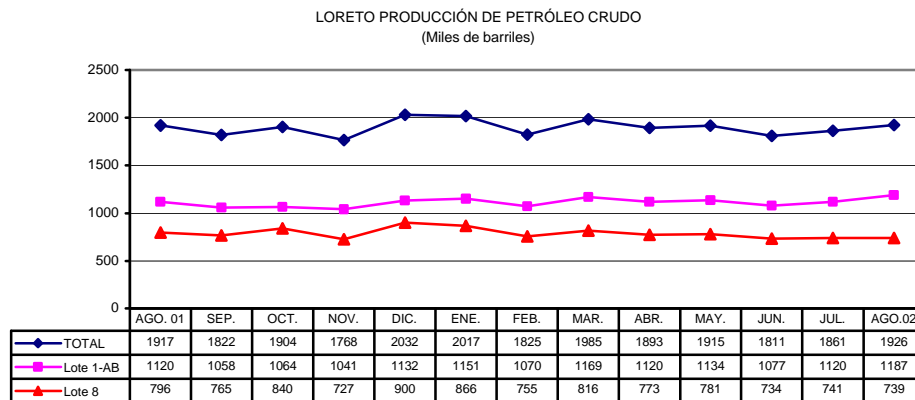

5. Producción Manufacturera

La actividad manufacturera creció 7,7 por ciento con respecto a agosto del 2001, como resultado de la mayor producción registrada en los siguientes rubros industriales: refinados de petróleo (41,2 por ciento), transformación forestal (6,6 por ciento) y elaboración de alimentos y bebidas (6,2 por ciento), además del ligero aumento en el ensamblaje de equipo petrolero (1,7 por ciento). El significativo incremento de la refinación de petróleo obedeció al dinamismo de la demanda interna y externa de combustibles, así como a la mayor producción de crudo reducido, el cual se transfiere a las refinerías de la costa; el de transformación forestal se originó en la mayor actividad de los

aserraderos que orientan su producción al mercado externo; asimismo, el comportamiento positivo de la elaboración de alimentos y bebidas se explicó por el mayor consumo en las líneas de lácteos, panadería y bebidas gasificadas, compensando la disminución en los rubros de embutidos de choncho y alimentos para animales, además de la nula producción de conservas de palmito, la cual afronta problemas de competitividad internacional por los altos costos de la materia prima.

La producción industrial acumulada al mes de agosto registró un crecimiento de 1,7 por ciento, explicado por la mayor actividad en el ensamblaje de equipo petrolero (15,2 por ciento), refinación de petróleo (5,9 por ciento) y elaboración de alimentos y bebidas (1,2 por ciento), pese a disminuir transformación forestal (-3,2 por ciento), por la caída en triplay y láminas; asimismo, las actividades de impresión y edición (-36,3 por ciento).

IQUITOS: ÍNDICE DE VOLUMEN FÍSICO MANUFACTURERO

Rubros industriales	Ago.2001	Ago.2002	Ene.Ago.2001	Ene.Ago.2002
Índice General	130,4	140,4	111,8	113,7
Alimentos y bebidas	62,7	66,6	67,0	67,8
Transformación forestal	193,1	205,8	164,9	159,6
Edición e impresión	43,8	35,3	56,8	36,2
Refinados de petróleo	119,3	168,4	134,4	142,3
Oxígeno industrial y hielo	146,9	169,7	131,9	151,5
Ladrillos	61,9	69,9	48,8	58,1
Ensamblaje de equipo petrolero	174,6	177,5	108,9	125,5
Mallas metálicas y piezas de lancha	118,2	355,4	91,0	161,1
Ensamblaje de micro computadoras	0,0	10,8	35,2	37,9

Fuente: Dirección Regional de Industrias y Encuesta a empresas industriales

ÍNDICE DE VOLUMEN FÍSICO MANUFACTURERO

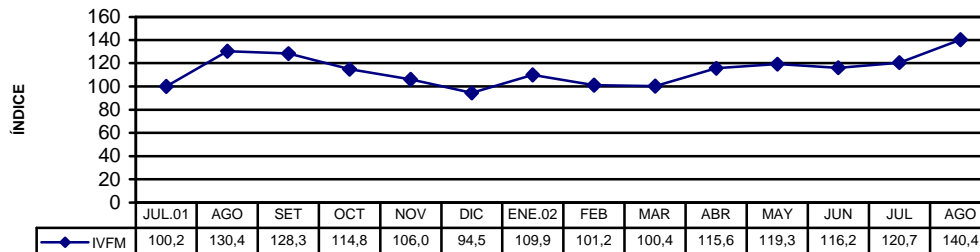

6. Actividad Turística

Este mes se reportó el arribo de 8 777 turistas a los establecimientos de hospedaje de Iquitos, lo cual representa una disminución de 16,6 por ciento referente al mes de agosto del 2001, tal disminución se debió al menor ingreso de visitantes nacionales (-18,9 por ciento) y extranjeros (-12,3 por ciento). Las pernoctaciones disminuyeron en 10,4 por ciento, ante la menor permanencia de los turistas extranjeros, la cual bajó de 2,02 a 1,97 días en promedio. La mayor permanencia promedio se registró en los hoteles 3 estrellas (3,2 días).

Hasta agosto se había registrado el arribo de 63 619 turistas, lo que significó una disminución de 4,5 por ciento, ocasionada por la menor llegada de turistas nacionales (-3,7 por ciento) y extranjeros (-6,4 por ciento). El número de pernoctaciones disminuyó en 0,2 por ciento, pese al ligero aumento en los pernoctes de nacionales (3,2 por ciento) por incremento de la permanencia promedio de 1,76 a 1,89 días.

LORETO: ARRIBOS Y PERNOCTACIONES

	Agosto. 2001	Agosto. 2002	Ene.- Ago. 2001	Ene.- Ago. 2002
Arribos	10 524	8 777	66 648	63 619
Nacionales	6 884	5 585	45 123	43 474
Extranjeros	3 640	3 192	21 525	20 145
Pernoctaciones	18 319	16 410	122 358	122 161
Nacionales	10 959	10 116	79 511	82 045
Extranjeros	7 360	6 294	42 847	40 116

Fuente: DRITINCI Loreto

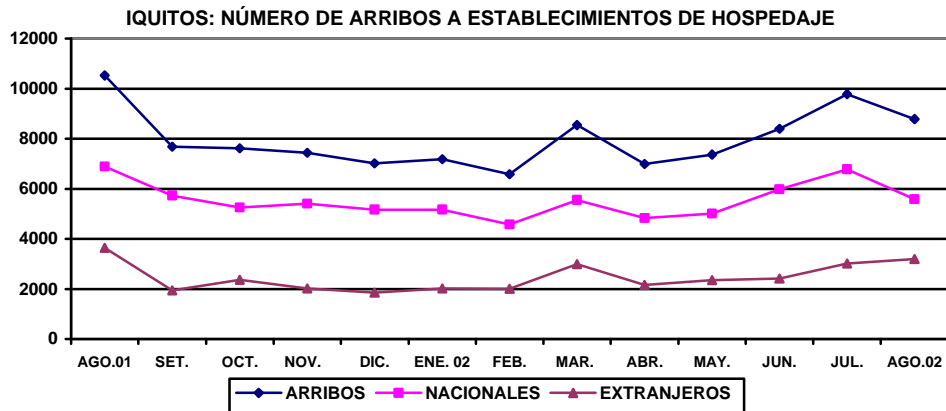

7. Abastecimiento por el Puerto Fluvial

En agosto ingresó a la ciudad de Iquitos un aproximado de 14 524 TMB en mercaderías varias, menor en 16,3 por ciento respecto al volumen registrado el mismo mes del año anterior, debido a menores ingresos de sal (-59,4 por ciento), azúcar (-56,8 por ciento), maíz (-39,8 por ciento) y arroz (-17 por ciento) entre los principales productos. Por el contrario, creció el abastecimiento de insumos pecuarios, en particular harina de pescado (300,0 por ciento), harina de soya (97,2 por ciento), otros alimentos balanceados (17,6 por ciento); asimismo, harina de trigo para panificación (74,8 por ciento). El ingreso de cemento aumentó en 53,8 por ciento, a favor de la producción nacional, ya que este mes no se registraron importaciones de este producto.

El volumen de mercaderías ingresado por el puerto fluvial fue de 162 405 TMB hasta el mes de agosto, superando en 50,2 por ciento al ingresado en el período de referencia anterior, por los mayores ingresos de cemento (71,0 por ciento), insumos para alimentos balanceados (34,9 por ciento), harina de trigo para panificación (98,3 por ciento), maíz (33,9 por ciento) y arroz (3,1 por ciento), entre los principales. Disminuyó en cambio el abastecimiento de sal (-20,4 por ciento), azúcar (-22,3 por ciento), huevos (-24,7 por ciento), gas (-9,4 por ciento), entre otros.

IQUITOS: ABASTECIMIENTO PRINCIPALES PRODUCTOS (Miles de TM)

	Agosto. 2001	Agosto. 200	Ene.- Ago. 2001	Ene.- Ago. 2002
Total	17 343	14 524	108 160	162 405
Arroz	1 815	1 506	12 579	12 973
Azúcar	1 975	853	8 247	6 408
Maíz	1 881	1 133	7 360	9 854
Harina trigo pan	264	461	2 400	4 759
Harina industrial	229	0	902	114
Insumos Pecuarios	662	995	4 508	6 081
Cemento	1 129	1 736	28 979	49 562
Productos agrícolas	731	860	5 207	5 209
Huevos	70	91	694	523
Gas	154	194	785	711
Sal	749	304	3 888	3 096
Otros	7 686	6 391	32 611	63 115

Fuente: Información Comercial.

III. SECTOR EXTERNO

1. Balanza Comercial de la Aduana de Iquitos

El déficit comercial de la aduana local alcanzó a US\$ 1,15 millones, inferior en 37,1 por ciento respecto a agosto del 2001, ocasionado por el fuerte incremento de las exportaciones (US\$ 2,50 millones), el cual superó al de las importaciones (US\$ 1,82 millones). El déficit acumulado entre enero y agosto sumó US\$ 48,44 millones, nivel superior en US\$ 29,63 millones (157,5 por ciento) relativo a igual periodo del 2001.

ADUANA DE IQUITOS: BALANZA COMERCIAL

(Miles de U.S. dólares)

	Ago. 2001	Ago. 2002	Ene.-Ago. 2001	Ene.-Ago. 2002
Balanza Comercial	(1 825)	(1 148)	(18 811)	(48 441)
I. Exportaciones FOB.	715	3 214	13 162	15 056
1. <u>Productos tradicionales</u>	547	628	4 112	4 466
Combustibles	547	628	4 112	4 466
2. <u>Productos no tradicionales</u>	128	2 411	7 988	9 954
Forestales	0	2 351	6 273	9 044
Pesqueros ornamentales	68	45	893	762
Agropecuarios	43	0	599	0
Otros	17	15	223	148
3. <u>Resto</u>	40	175	1 062	636
II. Importaciones FOB	2 540	4 362	31 973	63 497
Bienes de consumo	333	68	3 697	2 702
Insumos	441	2 288	8 387	12 801
Bienes de capital	1 766	2 006	19 889	47 994

Fuente: BCRP. Oficina Principal - Lima.

ADUANA DE IQUITOS: BALANZA COMERCIAL

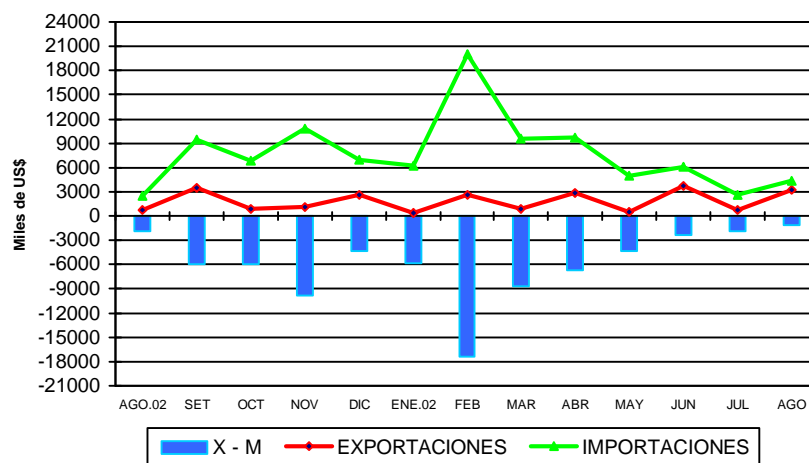

2. Exportaciones

Las exportaciones (US\$ 3,21 millones) crecieron 349,5 por ciento con respecto a agosto del 2001, debido a los numerosos embarques de productos forestales con destino a Estados Unidos y México, por un valor de US\$ 2,35 millones, junto con las mayores exportaciones de combustibles.

Las exportaciones tradicionales (US\$ 0,63 millones) crecieron 14,8 por ciento, como resultado de los mayores embarques de combustibles a Colombia. Igualmente, las no tradicionales (US\$ 2,41 millones) registraron un significativo aumento de 1 783,6 por ciento, al efectuarse numerosos embarques de productos forestales, pese a las menores ventas de peces tropicales (-33,8 por ciento) y “otros productos” (-11,8 por ciento). Por su parte, el rubro “resto de productos” que involucra el envío de equipo petrolero alcanzó un valor de US\$ 175 mil, experimentando un crecimiento de 337,5 por ciento.

Respecto a los embarques, este mes se envió 7 342 m³ de madera aserrada con destino a México (82 por ciento) y Estados Unidos (18 por ciento), país al que también se enviaron 1 732 m³ de láminas de madera, 326 m³ de triplay, 226 m³ de bastidores y 100 m³ de molduras; asimismo, se embarcaron 297 610 unidades peces tropicales con destino diversificado, además de 16 296 barriles de combustibles y 16 444 litros de cerveza enviados a Colombia y equipo petrolero hacia Ecuador y Venezuela.

Las exportaciones acumularon un valor de US\$ 15,05 millones al mes de agosto, mostrando un incremento de US\$ 1,89 millones (14,4 por ciento) con respecto a igual periodo del año anterior, como resultado de mayores ventas de madera aserrada (US\$ 3,79 millones) y combustibles (US\$ 0,35 millones).

3. Importaciones

Las importaciones del mes de agosto sumaron US\$ 4,36 millones, habiéndose incrementado en US\$ 1,82 millones (71,7 por ciento) referente a igual mes del año anterior, al efectuarse mayores compras de insumos para la industria petrolera (434,1 por ciento), así como equipo de transporte (120,3 por ciento).

Las adquisiciones de insumos (US\$ 2,29 millones) crecieron 418,8 por ciento, debido al mayor ingreso de productos químicos y mineros para la industria petrolera. Igualmente, las de bienes de capital (US\$ 2,01 millones) registraron un crecimiento de 13,6 por ciento, por efecto de las mayores compras de equipo de transporte, consistente en motores para aviación y barcos, además de sus accesorios. En cuanto a las importaciones de bienes de consumo (US\$ 68 mil), éstas mostraron una caída de 79,6 por ciento, debido a las menores compras de alimentos. Este mes sólo se adquirió del exterior arroz y frijoles en pequeños volúmenes.

Las importaciones acumuladas al octavo mes sumaron US\$ 63,50 millones, cifra superior en US\$ 31,52 millones (98,6 por ciento) referente al período de referencia anterior, lo cual respondió a mayores compras de bienes de capital (141,3 por ciento) e insumos (52,6 por ciento), contrarrestadas con la caída registrada en bienes de consumo (-26,9 por ciento), debido al menor ingreso de productos alimenticios, en particular azúcar y leche.

IV. SECTOR FISCAL

La recaudación de impuestos ascendió a S/. 10,91 millones, cifra superior en S/. 4,08 millones referente a la de igual mes del 2001, lo cual implica un crecimiento real de 59,4 por ciento, explicado básicamente por el comportamiento positivo de los tributos aduaneros y en menor grado por los impuestos internos, en particular el impuesto a la renta.

Referente al comportamiento de los principales tributos, lo recaudado por impuesto a la renta (S/. 3,44 millones) registró un incremento real de 2,8 por ciento respecto a agosto del 2001, lo cual se debió a los mayores ingresos provenientes de cuarta categoría y regularización, a pesar de la caída registrada en tercera y quinta categoría. Por su parte, el impuesto general a las ventas generó ingresos por un monto de S/. 3,55 millones, incrementándose S/. 1,69 millones, por efecto del mayor rendimiento del IGV a la importación (S/. 1,88 millones), no obstante, registrarse menor recaudación por IGV interno (S/. 0,45 millones). Igualmente, el impuesto a la importación (S/. 1,69 millones) creció en S/. 1,55 millones, por efecto de la mayor base gravable. Finalmente, los ingresos no tributarios registraron una fuerte expansión real (1 249,3 por ciento), como producto de las sanciones aduaneras que generaron intereses por un monto de S/. 1,04 millones.

La recaudación acumulada al mes de agosto bordeó los S/. 99,50 millones, incrementándose S/. 34,31 millones (53,1 por ciento en términos reales) frente al mismo periodo del 2001, lo que obedeció al comportamiento positivo de los tributos aduaneros, en particular el IGV a la importación y el impuesto a la importación.

LORETO: RECAUDACIÓN TRIBUTARIA DEL GOBIERNO CENTRAL (Miles de Nuevos Soles)

Tributos	Ago.2001	Ago.2002	Ene.-Ago.2001	Ene.-Ago.2002
Total	6 830	10 914	65 188	99 496
Impuesto a la renta	3 336	3 438	32 233	31 435
Impuesto general a las ventas.	1 864	3 551	18 189	44 614
Impuesto selectivo al consumo	385	280	2 374	2 242
Impuestos a la importación	126	1 681	3 356	13 401
Otros ingresos tributarios	1 028	733	8 213	5 680
Ingresos no tributarios	91	1 231	823	2 124

Fuente: SUNAT. y ADUANAS

LORETO: RECAUDACIÓN TRIBUTARIA TESORO PÚBLICO

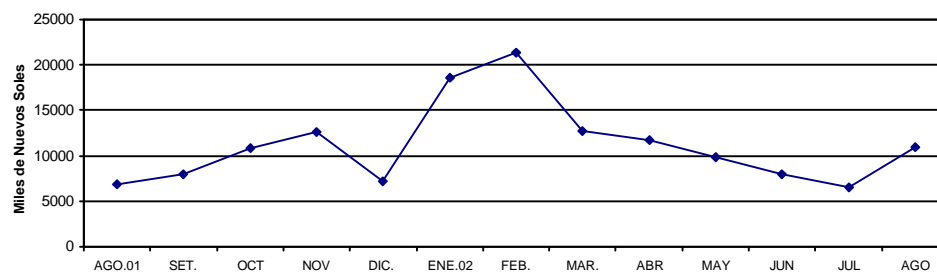

V. CRÉDITO Y LIQUIDEZ

Durante agosto, las colocaciones del Sistema Financiero de Loreto se incrementaron 9,3 por ciento, al aumentar en 17,2 por ciento el saldo de colocaciones en moneda extranjera, compensando la disminución en moneda nacional (-0,1 por ciento). La liquidez por su parte creció 0,8 por ciento al producirse mayores depósitos a la vista.

DEPÓSITOS Y COLOCACIONES DEL SISTEMA FINANCIERO DE LORETO

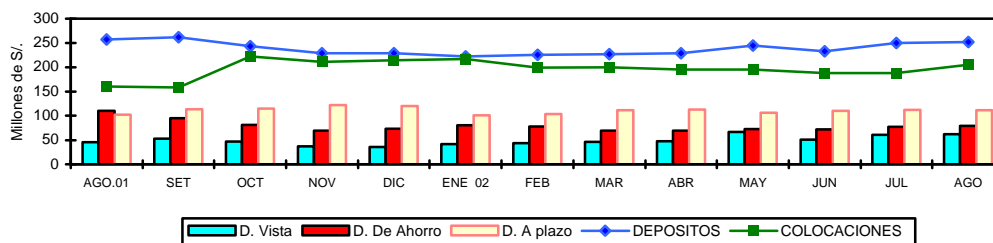

1. Colocaciones

Las colocaciones del Sistema Financiero de Loreto ascendían al 31 de agosto a S/. 205,18 millones, saldo superior en S/. 44,7 millones (27,9 por ciento) al registrado el mismo día del año anterior, lo cual equivale a una expansión real anual de 27,5 por ciento. Si bien crecieron tanto los saldos en moneda nacional como extranjera, el mayor crecimiento relativo se observó en las colocaciones reales en dólares (45,1 por ciento), con lo que el porcentaje de dolarización de las colocaciones aumentó de 51,4 a 58,5 por ciento. El sistema bancario expandió sus colocaciones reales en 27,9 por ciento y el no bancario en 25,6 por ciento.

LORETO: COLOCACIONES DEL SISTEMA FINANCIERO
(Saldo en miles de Nuevos Soles)

	Ago.2001	Jul.2002	Ago.2002	Var. Real Anual %
Total	160 450	187 655	205 177	27,5
Moneda Nacional	77 916	85 169	85 068	8,9
Moneda Extranjera	82 534	102 486	120 109	45,1
A. Sistema Bancario	132 280	154 052	169 695	27,9
Iquitos	124 874	145 355	161 052	28,6
- Banco Continental	45 748	36 213	35 360	-22,9
- Banco de Crédito	22 563	19 484	28 414	25,6
- Banco Interbank	14 353	20 227	21 308	48,1
- Banco Wiese Sudameris	27 473	50 547	57 357	108,2
- Banco del Trabajo	14 473	18 406	18 256	25,8
- Banco de la Nación	264	478	357	34,9
Yurimaguas	7 405	8 698	8 648	16,4
- Banco Continental	4 592	5 300	5 327	15,7
- Banco de Crédito	2 813	2 949	2 867	1,7
- Banco del Trabajo	0	449	449	-
B. Sistema No Bancario	28 170	33 603	35 482	25,6
Iquitos	25 698	29 953	31 511	22,3
- CMAC Maynas	20 059	24 981	26 461	19,6
- CRAC Selva Peruana	26	0	0	-100,0
- Financiera Solución	3 613	4 972	5 050	39,5
Yurimaguas	2 472	3 650	3 972	60,3
- CRAC San Martín	2 472	3 650	3 972	60,3

Fuente: Entidades Financieras

Al finalizar agosto, la cartera pesada del Sistema Financiero de Loreto ascendía a S/. 13,13 millones, (6,4 por ciento de las colocaciones brutas) y estuvo integrada por S/. 5,1 millones en créditos vencidos y S/. 8,04 millones en cobranza judicial. Referente al año anterior, la mayor parte de oficinas bancarias han disminuido su coeficiente de cartera pesada. Asimismo, estos han disminuido de acuerdo a la denominación monetaria, de 6,0 a 4,0 por ciento en los créditos en moneda nacional y de 16,2 a 8,1 por ciento en moneda extranjera. El coeficiente general disminuyó en cinco puntos porcentuales.

2. Depósitos y Obligaciones

Los depósitos totalizaron S/. 251,71 millones, nivel menor en S/. 5,21 millones respecto a agosto del año anterior, reflejando una caída nominal de 2,0 por ciento (-2,3 por ciento en cifras reales), ocasionada por una disminución neta en los depósitos de ahorro, cuyos saldos reales disminuyeron 50,0 por ciento en moneda nacional y 6,3 por ciento en moneda extranjera. El mayor crecimiento relativo anual se observó en los depósitos a la vista (26,1 por ciento) y a plazo (7,5 por ciento).

Los diferentes componentes de la liquidez registraron las siguientes variaciones reales referente a agosto del año anterior: depósitos vista MN (34,6%) y ME (15,9%); depósitos de ahorro en nuevos soles (-50,0%) y en dólares (-6,3%); asimismo, depósitos a plazo en moneda nacional (40,7%) y en moneda extranjera (0,1%). Los depósitos a plazo han incrementado su participación en la composición de la liquidez de 39,7 a 44,1 por ciento, en tanto que los depósitos de ahorro la disminuyeron de 42,7 a 31,3 por ciento.

LORETO: DEPÓSITOS Y OBLIGACIONES TOTALES DEL SISTEMA FINANCIERO (Saldo en miles de Nuevos Soles)

	Ago.2001	Jul.2002	Ago.2002	Var. Real anual %
Total	256 921	249 675	251 710	- 2,3
Moneda Nacional	109 304	95 384	92 543	-15,6
Moneda Extranjera	147 617	154 291	159 167	7,6
Depósitos a la vista	48 275	61 083	61 843	26,1
Depósitos de ahorro	109 763	76 813	78 835	-31,6
Depósitos a plazo	102 077	111 779	111 032	7,5
A. Sistema Bancario	239 585	220 365	221 220	-7,9
Iquitos	226 211	207 536	208 424	-8,1
- Banco Continental	99 435	56 628	57 710	-42,1
- Banco de Crédito	58 029	66 453	65 704	12,9
- Banco Interbank	23 954	40 743	43 124	79,6
- Banco Wiese Sudameris	42 696	41 997	40 339	-5,8
- Banco del Trabajo	1 911	1 420	1 387	-27,6
- Banco de La Nación	187	296	160	-14,7
Yurimaguas	13 374	12 829	12 796	-4,6
- Banco Continental	9 432	8 806	8 875	-6,2
- Banco de Crédito	3 942	4 022	3 920	-0,8
- Banco del Trabajo	-	1	1	-
B. Sistema No Bancario	17 336	29 310	30 490	75,4
Iquitos	15 339	26 023	27 203	76,9
CMAC Maynas	15 339	25 990	27 163	76,6
Financiera Solución	-	33	40	
Yurimaguas	1 997	3 287	3 287	64,2
CRAC San Martín	1 997	3 287	3 287	64,2

Fuente: Entidades Financieras

3. Tasas de interés

La tasa de interés preferencial en moneda nacional para préstamos corporativos a 90 días permaneció en 4,1 por ciento en agosto; al igual que la de moneda extranjera en 2,7 por ciento.

La tasa activa en moneda nacional (TAMN) bajó de 19,9 a 19,5 por ciento, luego de 4 meses sin registrar variación; en tanto que la tasa activa en moneda extranjera (TAMEX) se mantuvo en 10,1 por ciento, por tercer mes consecutivo. En cuanto a la tasa pasiva, permaneció en los mismos niveles del mes anterior, tanto en moneda nacional (3,1 por ciento) como en extranjera (1,5 por ciento).

TASAS DE INTERÉS ACTIVAS Y PASIVAS PROMEDIO
(Efectivas anuales %)

Año	MONEDA NACIONAL					MONEDA EXTRANJERA				
	Sobregiro	Dcto 1/	Preferencial 2/	TAMN	TIPMN	Sobregiro	Dcto 3/	Preferencial 4/	TAME X	TIPMEX
1999	76,0	30,8	n.d.	35,0	11,8	23,9	15,6	n.d.	16,5	5,1
2000	68,4	27,9	n.d.	30,0	9,8	21,9	12,8	n.d.	13,7	4,7
2001	82,5	20,4	11,2	25,0	7,5	21,9	11,4	5,2	12,1	3,5
Ene.	68,5	25,5	13,8	25,9	8,8	21,0	11,9	7,4	12,6	4,4
Feb.	88,4	22,3	13,0	25,2	8,7	21,9	13,3	6,8	13,2	4,3
Mar.	88,9	21,3	12,4	24,9	8,5	22,3	12,3	6,4	12,9	4,1
Abr.	87,7	20,8	14,2	25,4	8,2	22,1	11,7	6,5	12,5	3,9
May	86,2	21,0	15,5	25,8	8,4	22,1	11,6	5,9	12,3	3,7
Jun.	86,0	21,2	13,2	26,1	8,4	22,1	11,6	5,5	12,2	3,6
Jul.	80,2	21,3	12,1	26,6	8,1	22,1	11,9	5,0	12,4	3,5
Ago.	79,5	20,6	10,8	26,1	7,7	21,8	11,5	4,7	12,1	3,4
Set.	79,0	19,4	9,4	24,6	6,7	21,3	11,1	4,4	12,0	3,2
Oct.	72,1	17,7	8,0	23,5	6,3	21,1	11,0	3,7	11,9	2,8
Nov.	66,5	16,8	6,3	22,7	5,9	20,8	10,7	3,2	11,7	2,6
Dic.	72,8	17,2	5,0	23,0	5,1	24,9	8,7	3,1	10,2	2,2
2002										
Ene.	72,4	16,5	4,3	23,1	4,6	23,3	8,5	2,9	9,9	2,0
Feb.	81,1	16,1	3,9	22,6	4,0	21,9	8,6	2,9	9,9	1,8
Mar.	77,1	15,5	3,9	20,7	3,7	22,6	8,7	2,9	10,1	1,7
Abr.	80,1	14,6	3,8	19,9	3,4	21,9	8,6	2,9	10,1	1,6
May.	71,3	14,7	3,5	19,9	3,2	23,2	8,4	2,7	9,9	1,6
Jun.	68,9	14,1	3,7	19,9	3,0	22,8	8,3	2,8	10,1	1,6
Jul.	69,3	13,7	4,1	19,9	3,1	21,0	8,2	2,7	10,1	1,5
Ago.	72,3	13,5	4,1	19,5	3,1	22,5	8,3	2,7	10,1	1,5

TIPMN : Tasa de Interés Pasiva en Moneda Nacional.
 TIPMEX : Tasa de Interés Pasiva en Moneda Extranjera.
 1/ y 3/ : Préstamos y descuentos hasta 360 días.
 2/ y 4/ : Preferencial corporativa a 90 días

Iquitos, noviembre 2002

Cuadro N° 01

LORETO: INDICE DE PRECIOS AL CONSUMIDOR DE LA CIUDAD DE IQUITOS

(Base 1994=100)

	Ponderado	2001					2002								Variación Porcentual		
		Ago.	Sep.	Oct.	Nov.	Dic.	Ene.	Feb.	Mar.	Abr.	May.	Jun.	Jul.	Ago.	Mensual	Acumulada	Anual
INDICE GENERAL	100.0	158.6	158.5	158.5	157.7	157.5	157.5	155.9	155.9	156.1	156.3	156.2	156.1	155.3	(0.51)	(1.38)	(2.10)
Alimentos y Bebidas	57,5	147,7	147,3	147,5	147,7	147,9	148,1	145,9	145,9	145,7	145,8	145,8	145,5	145,3	(0,16)	(1,77)	(1,65)
Vestido y Calzado	5,9	165,7	165,8	165,8	166,3	166,7	166,3	164,0	163,2	161,7	161,5	161,4	160,9	160,1	(0,52)	(3,99)	(3,39)
Alq. Vivien. Comb. Elec.	9,3	188,1	188,1	187,1	176,8	173,6	172,0	172,0	171,8	174,2	176,2	176,3	176,7	172,2	(2,52)	(0,79)	(8,43)
Muebles, Ens. y Manten.	5,0	173,4	173,3	173,3	173,3	173,4	173,4	172,8	172,6	178,5	178,5	177,9	178,4	178,4	0,04	2,89	2,89
Cuid. y Cons. de Salud	1,9	198,7	201,0	203,8	203,8	204,4	207,6	208,6	207,8	207,3	206,4	204,4	204,4	199,6	(2,31)	(2,32)	0,45
Transportes y Comunic.	10,2	161,4	161,2	161,4	161,0	160,6	160,2	159,4	160,2	160,6	160,7	160,2	161,0	160,5	(0,30)	(0,03)	(0,57)
Esparc. Div. Serv. Cult.	4,3	184,2	184,4	184,4	184,5	184,5	184,6	183,9	185,1	184,7	183,4	183,5	183,5	183,3	(0,13)	(0,68)	(0,50)
Otros Bienes y Servicios	5,8	162,7	163,1	162,9	162,9	162,8	163,3	161,8	160,8	159,7	159,1	159,0	159,2	158,4	(0,53)	(2,70)	(2,66)

Fuente: Instituto Nacional de Estadística e Informática de Loreto

Cuadro N° 02

TIPO DE CAMBIO

	PROMEDIO 2 0 0 0	2001					PROMEDIO 2 0 0 1	2002							PROMEDIO 2 0 0 2	
		Ago.	Sep.	Oct.	Nov.	Dic.		Ene.	Feb.	Mar.	Abr.	May.	Jun.	Jul.		Ago.
PROMEDIO DEL PERIODO																
<u>BANCARIO 1/</u>																
COMPRA	3,487	3,490	3,489	3,459	3,438	3,434	3,505	3,458	3,476	3,455	3,438	3,450	3,479	3,531	3,569	3,482
VENTA	3,490	3,493	3,491	3,461	3,441	3,437	3,508	3,461	3,478	3,457	3,440	3,453	3,482	3,535	3,571	3,485
PROMEDIO	3,488	3,491	3,490	3,460	3,440	3,435	3,507	3,460	3,477	3,456	3,439	3,451	3,481	3,533	3,570	3,483
<u>INFORMAL</u>																
COMPRA	3,486	3,489	3,485	3,455	3,437	3,435	3,503	3,457	3,471	3,453	3,439	3,447	3,475	3,532	3,564	3,480
VENTA	3,490	3,491	3,488	3,458	3,437	3,438	3,505	3,460	3,475	3,456	3,442	3,450	3,479	3,535	3,568	3,483
PROMEDIO	3,488	3,490	3,486	3,457	3,437	3,436	3,504	3,458	3,473	3,455	3,440	3,449	3,477	3,533	3,566	3,481
FIN DEL PERIODO																
<u>BANCARIO 1/</u>																
COMPRA	3,523	3,480	3,482	3,439	3,434	3,441	3,504	3,476	3,469	3,445	3,433	3,459	3,509	3,548	3,611	3,494
VENTA	3,527	3,483	3,484	3,443	3,435	3,446	3,507	3,478	3,471	3,446	3,435	3,462	3,511	3,550	3,615	3,496
PROMEDIO	3,525	3,482	3,483	3,441	3,435	3,444	3,506	3,477	3,470	3,446	3,434	3,610	3,510	3,549	3,613	3,514
<u>INFORMAL</u>																
COMPRA	3,524	3,476	3,479	3,434	3,432	3,445	3,501	3,470	3,466	3,445	3,432	3,454	3,501	3,539	3,606	3,489
VENTA	3,527	3,479	3,482	3,438	3,434	3,448	3,504	3,474	3,470	3,448	3,434	3,457	3,507	3,542	3,609	3,493
PROMEDIO	3,526	3,478	3,480	3,436	3,433	3,447	3,503	3,472	3,468	3,446	3,433	3,456	3,504	3,541	3,608	3,491

1/ Correspondiente a la cotización del mercado libre publicado por la Superintendencia de Banca y Seguros

Cuadro N° 03
LORETO: PRODUCCION DE PRINCIPALES PRODUCTOS AGROPECUARIOS 2001-2002 1/
(VBP y Toneladas métricas)

	2001					TOTAL 2001	2002								Var.% 2002/2001	
	Ago.	Sep.	Oct.	Nov.	Dic.		Ene.	Feb.	Mar.	Abr.	May.	Jun.	Jul.	Ago.	Ago.	Ene.-Ago.
AGROPECUARIO 2/	28 390	33 366	46 437	34 435	25 354	393 706	38 001	41 764	42 826	32 477	29 258	23 174	23 263	29 803	5,0	2,5
AGRICOLA 2/	25 810	29 990	43 389	31 242	21 753	114 231	34 610	39 447	39 931	29 156	25 886	19 274	19 512	25 653	(0,6)	2,1
Arroz Cáscara	1 975	508	518	3 432	313	56 008	328	700	1 827	1 347	101	791	460	853	(56,8)	(87,5)
Frijol G. Seco	1 881	1 873	1 004	1 377	1 204	7 761	760	819	575	1 465	3 055	903	1 144	1 133	(39,8)	327,8
Frijol Caupi	264	240	0	391	140	2 845	143	443	419	363	293	520	2 118	461	74,8	129,4
Plátano	229	177	251	0	0	179 105	20	0	0	28	0	0	66	0	(100,0)	(99,9)
Yuca	9	69	0	13	0	199 086	0	6	13	21	108	57	51	36	300,0	(99,9)
Maíz Choclo	240	99	240	169	204	29 946	273	137	268	162	373	272	202	473	97,2	(92,6)
Limón	413	349	136	571	270	5 654	314	234	395	711	283	389	818	486	17,6	(16,1)
Naranja	1 129	11 126	4 778	12 855	4 342	35 085	2 584	13 913	3 019	9 803	4 252	10 233	4 022	1 736	53,8	2 398,5
Papaya	731	612	467	867	728	6 507	503	457	502	486	661	827	913	860	17,6	35,9
Mandarina	34	13	0	0	0	1 121	0	15	20	0	24	20	0	25	(26,9)	(90,6)
Piña	70	63	83	114	67	4 261	61	77	45	66	84	59	41	91	30,4	(86,7)
Cocotero	154	29	44	99	110	3 053	54	50	56	48	123	77	108	194	26,0	(74,3)
Maní	749	238	311	411	212	2 184	236	363	394	295	565	480	460	304	(59,4)	205,9
Caña Azúcar	7 652	5 100	8 735	11 064	6 992	134 054	7 980	9 120	8 453	8 345	9 777	5 805	7 164	6 366	(16,8)	(38,3)
Maíz Amarillo Duro	1 239	5 359	8 893	5 911	769	56 075	9 669	7 981	11 282	595	1 090	846	864	1 413	14,0	(4,0)
Palma Aceitera	13	14	13	12	13	145	10	11	18	16	13	11	13	12	(7,7)	11,8
Urena	0	0	0	0	0	0	0	0	0	0	0	0	0	0	-	-
Aguaje	672	660	660	643	643	10 200	1 533	1 417	1 349	1 239	728	710	658	690	2,7	9,6
Camu camu	0	0	0	422	642	5 009	686	1 786	1 318	401	0	0	0	0	-	6,2
Humarí	0	0	0	0	29	3 680	51	1 639	1 431	859	0	0	0	0	-	9,0
Pijuayo Fruto	0	0	0	190	1 215	16 800	1 610	3 942	3 440	3 421	3 330	0	0	0	-	2,3
Pijuayo Palmito	33	41	51	44	66	525	64	53	47	68	57	54	43	37	12,1	31,0
Sandía	413	3 386	3 849	843	82	11 955	844	775	3 296	657	236	167	179	424	2,7	73,3
OTROS CULTIVOS	6 748	8 228	10 931	9 654	11 119	96 144	8 555	9 001	9 472	7 968	5 954	5 407	5 203	6 580	(2,5)	3,4
PECUARIO 2/	2 580	3 375	3 049	3 193	3 601	38 642	3 391	2 317	2 895	3 321	3 372	3 900	3 750	4 150	60,9	6,6
CARNE (Lm)	705	954	839	875	1 001	10 649	906	609	770	911	934	1 085	1 047	1 153	63,5	6,2
Aves	583	833	697	743	855	9 121	772	500	650	763	786	924	922	1 003	72,1	5,5
Porcino	72	75	84	75	87	911	76	59	72	93	98	109	82	94	31,8	15,8
Vacuno	43	40	49	48	52	529	49	45	43	49	44	45	38	49	14,5	7,0
Ovino	1	1	1	1	1	9	1	1	1	1	1	0	1	1	(6,5)	6,2
Búfalo	7	5	7	8	7	79	9	3	4	6	5	7	4	5	(21,3)	(17,9)
LECHE	44	39	42	39	41	472	35	32	35	33	35	36	37	36	(18,7)	(10,6)
HUEVOS	119	132	146	158	169	1 894	215	150	180	162	153	174	177	194	62,5	9,0
OTROS	53	51	46	53	42	557	39	39	46	57	57	65	41	63	18,7	12,2

Fuente: Oficina de Información Agraria - Dirección Regional Agraria de Loreto

1/ Preliminar

2/ Valor Bruto de Producción a precios de 1994 (Miles de Nuevos soles)

Cuadro N° 04

LORETO: PRODUCCION DE OTROS PRODUCTOS AGRICOLAS 2001 - 2002 1/

(VBP y Toneladas métricas)

	2001					TOTAL 2001	2002							Var.% 2002/2001		
	Ago.	Sep.	Oct.	Nov.	Dic.		ENE.	Feb.	Mar.	Abr.	May.	Jun.	Jul.	Ago.	Ago.	Ene.-Ago.
OTROS CULTIVOS 2/	980	1 254	1 781	1 600	1 659	15 240	1 440	1 523	1 629	1 247	943	801	773	956	(2,5)	4,1
Ají	16	10	19	12	28	291	17	33	50	33	27	11	28	30	87,5	3,2
Anona	0	0	0	0	0	239	46	33	44	49	29	38	0	0	-	0,0
Araza	0	390	368	370	394	3 252	104	368	294	263	232	248	0	0	-	(12,8)
Cacao	3	2	8	7	7	41	3	4	0	0	0	0	0	4	33,3	(35,3)
Café	4	4	5	3	4	26	3	4	0	0	0	4	5	4	0,0	100,0
Caimito	95	301	430	403	745	3 651	232	228	392	302	308	208	148	93	(2,1)	7,8
Carambola	0	0	0	110	84	800	168	142	219	114	44	0	0	0	-	13,4
Caigua	12	11	17	12	6	200	34	32	23	20	19	15	14	13	8,3	10,4
Cebolla	10	9	8	0	0	104	13	11	13	12	9	7	10	9	(10,0)	(3,4)
Cebolla China	6	9	10	15	5	128	16	14	28	15	10	11	9	7	16,7	23,6
Col o repollo	10	11	18	15	18	175	19	13	13	19	12	17	19	12	20,0	9,7
Cocona	88	102	73	72	22	460	8	27	0	7	23	10	28	90	2,3	1,0
Cube	48	46	28	0	0	460	23	19	14	119	71	49	72	64	33,3	11,7
Frijol Palo Grano	0	0	0	0	0	10	0	0	0	0	0	0	0	0	-	(100,0)
Guayaba	304	332	356	288	380	1 660	0	0	0	0	0	0	0	294	(3,3)	(3,3)
Guanabana	0	0	0	0	12	180	43	48	46	38	0	0	0	0	-	4,2
Huasai	76	86	95	82	88	1 067	101	108	82	18	114	88	106	72	(5,3)	(3,8)
Lechuga	9	7	13	14	0	177	13	14	15	17	14	12	17	10	11,1	(21,7)
Lima	0	0	0	0	0	59	15	12	13	20	0	0	0	0	-	1,7
Limón Dulce	0	0	0	0	0	77	12	19	27	19	0	0	0	0	-	0,0
Lucuma	0	0	0	0	0	35	6	5	13	0	0	0	0	0	-	(31,4)
Mango	0	0	0	188	198	1 240	368	334	185	0	0	0	0	0	-	3,9
Maracuyá	6	8	8	5	6	96	11	10	18	17	0	0	0	5	(16,7)	(11,6)
Marañón	162	184	240	233	64	883	0	0	0	0	0	0	0	171	5,6	5,6
Melón	54	178	599	347	0	1 465	82	119	100	33	27	30	37	47	(13,0)	39,3
Palto	0	0	74	117	118	720	98	110	45	48	71	69	0	0	-	7,3
Pasto Braquiaria	2 498	2 402	3 557	3 142	3 617	31 078	2 480	2 570	2 440	2 461	2 140	2 200	2 180	2 430	(2,7)	2,9
Pasto Elefante	866	962	1 143	967	1 685	11 575	1 100	920	1 006	951	722	802	844	874	0,9	5,9
Pasto Imperial	190	247	225	200	390	2 153	98	104	95	129	190	160	186	201	5,8	6,6
Pasto Toro Urco	1 673	1 912	2 197	1 824	2 568	20 955	2 340	1 942	1 672	1 860	1 160	1 074	1 074	1 602	(4,2)	2,2
Pacae	349	413	697	703	395	6 198	496	872	1 029	622	340	192	222	321	(8,0)	2,6
Pepino	106	146	305	114	0	1 894	144	117	397	339	198	57	92	63	(40,6)	5,9
Poma Rosa	0	0	0	0	70	502	84	160	171	38	0	0	0	0	-	4,9
Soya	2	4	5	0	0	48	0	0	0	0	0	0	0	0	(100,0)	(100,0)
Taperiba	0	0	0	0	0	440	74	68	110	86	84	0	0	0	-	(4,1)
Toronja	43	308	280	232	116	1 137	14	20	45	22	18	21	39	86	100,0	31,8
Tomate	59	91	93	117	45	1 332	224	221	301	123	67	42	30	28	(52,5)	5,1
Tumbo	16	19	22	19	16	149	11	7	9	10	7	8	12	14	(12,5)	6,8
Zapallo	43	34	38	43	38	481	19	22	25	45	18	34	31	36	(16,3)	(29,9)
Zapote	0	0	0	0	0	706	36	271	538	119	0	0	0	0	-	36,5

Fuente: Oficina de Información Agraria - Dirección Regional Agraria de Loreto

1/ Preliminar

2/ Valor Bruto de Producción a precios de 1994 (Miles de Nuevos Soles)

Cuadro N° 05

LORETO: SIEMBRAS POR CAMPAÑA DE PRINCIPALES PRODUCTOS AGROPECUARIOS 2001 - 2002 1/

(Hectáreas)

	2001-2002												CAMPAÑA 2001-2002	2002-2003 Ago.	VAR. %	
	Ago.	Sep.	Oct.	Nov.	Dic.	Ene.	Feb.	Mar.	Abr.	May.	Jun.	Jul.			Ago.	Ago.-Ago.
	TOTAL	19 771	16 349	15 426	9 651	5 649	4 091	5 766	4 046	3 025	8 802	19 474			21 237	133 287
Arroz Cáscara	4 740	3 904	3 765	1 744	717	1 175	902	1 258	592	1 490	6 900	6 480	33 667	4 282	(9,7)	(9,7)
Frijol G.S.	576	199	9	25	0	0	0	10	220	752	1 340	1 124	4 255	267	(53,6)	(53,6)
Frijol Caupi	1 404	464	99	10	6	0	0	0	0	293	2 900	1 624	6 800	1 089	(22,4)	(22,4)
Plátano	960	1 040	1 100	940	770	115	115	109	98	118	89	939	6 393	974	1,5	1,5
Yuca	3 759	4 430	4 440	3 102	2 345	1 610	3 650	1 588	1 324	3 360	2 371	3 088	35 067	3 840	2,2	2,2
Maíz choclo	1 575	1 222	980	620	561	137	344	357	240	318	740	420	7 514	1 873	18,9	18,9
Limón	52	57	11	3	3	2	9	3	3	10	12	10	175	0	(100,0)	(100,0)
Naranja	0	0	2	0	2	0	0	0	1	0	3	2	10	0	-	-
Papaya	66	32	36	40	6	10	2	12	9	4	10	22	249	15	(77,3)	(77,3)
Mandarina	1	1	1	1	1	0	1	0	3	0	4	2	15	1	0,0	0,0
Piña	2	12	46	15	5	5	10	6	0	3	8	12	124	23	1 050,0	1 050,0
Cocotero	5	4	5	1	2	2	7	4	9	6	8	10	63	2	(60,0)	(60,0)
Maní	179	69	44	25	29	29	22	13	17	21	73	44	565	120	(33,0)	(33,0)
Caña de Azúcar	275	291	185	83	98	27	28	12	13	8	164	215	1 399	164	(40,4)	(40,4)
Maíz A. D.	5 377	3 995	4 404	2 784	813	688	403	438	246	2 147	4 540	5 670	31 505	3 065	(43,0)	(43,0)
Palma Aceitera	0	0	0	0	0	0	0	0	0	0	0	0	0	0	-	-
Urena	0	0	0	0	0	0	0	0	0	0	0	0	0	0	-	-
Aguaje	2	0	0	0	0	1	5	0	2	0	1	1	12	0	(100,0)	(100,0)
Camucamu	0	0	3	3	0	0	0	0	0	0	4	0	10	0	-	-
Humarí	12	0	4	0	0	0	0	0	2	4	1	3	26	7	(41,7)	(41,7)
Pijuayo fruto	55	3	14	0	18	6	12	23	22	26	31	10	220	26	(52,7)	(52,7)
Pijuayo Palmito	0	0	2	2	2	0	2	1	0	2	0	0	11	0	-	-
Sandía	214	68	22	53	53	46	36	0	36	63	78	278	947	218	1,9	1,9
Otros	517	558	254	200	218	238	218	212	188	177	197	1 283	4 260	595	15,1	15,1

Fuente: Oficina de Información Agraria - Dirección Regional Agraria de Loreto
1/ Preliminar

Cuadro N° 06
LORETO: SIEMBRAS POR CAMPAÑA DE OTROS PRODUCTOS AGRICOLAS 2001 - 2002 1/
(Hectáreas)

	2001-2002												CAMPANA 2001-2002	2002-2003		VAR. %	
	Ago.	Sep.	Oct.	Nov.	Dic.	Ene.	Feb.	Mar.	Abr.	May.	Jun.	Jul.		Ago.	Ago.-Ago.		
TOTAL	517	558	254	200	218	238	218	212	188	177	197	1 283	4 260	595	15	15	
Ají	6	5	6	4	8	4	6	4	4	3	3	3	56	5	(16,7)	(16,7)	
Anona	0	0	0	0	0	2	0	0	3	1	1	0	7	0	-	-	
Arazá	1	1	0	0	0	0	0	0	6	3	3	3	17	5	400,0	400,0	
Cacao	3	1	0	0	0	0	2	3	3	0	0	1	13	0	(100,0)	(100,0)	
Café	0	0	0	0	0	2	2	0	0	0	0	0	4	0	-	-	
Caimito	26	0	2	0	4	2	0	0	4	0	2	16	56	24	(7,7)	(7,7)	
Carambola	13	0	0	0	0	0	0	0	0	0	2	7	22	6	(53,8)	(53,8)	
Caigua	12	7	4	7	11	5	6	5	3	4	5	0	69	10	(16,7)	(16,7)	
Cebolla	4	6	3	2	1	3	2	3	0	3	3	2	32	3	(25,0)	(25,0)	
Cebolla China	9	4	5	0	2	5	4	2	2	2	2	6	43	10	11,1	11,1	
Col o repollo	6	2	2	2	5	4	2	2	3	3	3	4	38	5	(16,7)	(16,7)	
Cocona	15	21	14	9	0	2	10	8	3	6	5	3	96	7	(53,3)	(53,3)	
Cube	8	10	0	4	10	10	30	18	20	22	12	8	152	10	25,0	25,0	
Frijol de palo grano	0	0	0	0	0	0	0	0	0	0	0	6	6	0	-	-	
Guayaba	0	0	2	0	2	1	0	0	0	6	0	14	25	2	-	-	
Guanábana	0	0	0	2	0	0	0	3	0	1	0	0	6	0	-	-	
Huasaí	0	0	0	0	0	0	0	2	0	0	0	0	2	0	-	-	
Lechuga	4	4	5	3	3	4	2	3	3	3	4	3	41	5	25,0	25,0	
Lima	0	0	0	0	0	0	0	0	0	0	0	0	0	0	-	-	
Limón Dulce	0	0	0	0	0	0	0	0	0	0	0	0	0	0	-	-	
Lúcuma	0	0	0	0	0	0	0	0	0	0	0	0	0	0	-	-	
Mango	0	2	0	0	0	0	0	3	2	0	0	0	7	0	-	-	
Maracuyá	3	2	0	0	0	0	0	0	0	0	0	0	5	1	(66,7)	(66,7)	
Marañon	5	2	0	0	0	2	0	0	0	1	0	0	10	6	20,0	20,0	
Melón	43	34	14	0	5	0	0	0	4	5	31	86	222	38	(11,6)	(11,6)	
Palto	14	0	3	4	0	0	2	3	4	0	1	6	37	2	(85,7)	(85,7)	
Pasto Braquiaria	10	153	42	20	22	32	10	18	8	24	14	233	586	14	40,0	40,0	
Pasto Elefante	3	72	4	0	31	12	0	0	2	10	3	37	174	17	466,7	466,7	
Pasto Imperial	10	0	0	0	0	2	0	0	0	4	3	41	60	18	80,0	80,0	
Pasto Toro Urco	104	130	99	106	92	117	82	85	54	28	28	578	1 503	214	105,8	105,8	
Pacae	15	5	0	16	10	4	11	4	12	14	13	94	198	16	6,7	6,7	
Pepino	97	33	16	9	7	14	22	29	20	12	38	87	384	86	(11,3)	(11,3)	
Poma Rosa	0	0	0	0	0	0	2	1	2	1	1	2	9	4	-	-	
Soya	0	0	0	0	0	0	0	0	0	5	0	5	10	10	-	-	
Taperiba	4	0	1	0	0	0	0	0	0	0	0	2	7	1	(75,0)	(75,0)	
Toronja	7	0	0	0	0	0	2	1	6	2	2	3	23	2	(71,4)	(71,4)	
Tomate	69	56	28	8	3	10	14	8	12	8	13	29	258	62	(10,1)	(10,1)	
Tumbo	5	2	0	0	0	0	2	0	2	1	0	0	12	2	(60,0)	(60,0)	
Zapallo	11	6	4	4	2	1	5	4	4	4	5	4	54	8	(27,3)	(27,3)	
Zapote	10	0	0	0	0	0	0	3	2	1	0	0	16	2	(80,0)	(80,0)	

Fuente: Oficina de Información Agraria - Dirección Regional Agraria de Loreto
1/ Preliminar

Cuadro N° 07

LORETO: INDICADORES DEL SECTOR PESQUERO 2001 - 2002

(Toneladas métricas)

	2001					TOTAL 2001	2002							Var.% 2002/2001		
	Ago.	Sep.	Oct.	Nov.	Dic.		Ene.	Feb.	Mar.	Abr.	May.	Jun.	Jul.	Ago.	Ene.-Ago.	
DESEMBARQUE (T.M.)	1 166	985	985	786	747	9 504	680	642	370	477	566	701	617	862	(26.1)	(18.1)
Fresco	729	650	620	523	515	6 109	424	407	245	300	435	425	388	547	(25.0)	(16.6)
Salpreso	78	35	47	45	60	816	72	59	43	64	42	67	65	47	(40.3)	(26.9)
Seco-salado	359	301	317	217	173	2 579	184	175	82	114	89	209	165	269	(25.1)	(18.2)
TOTAL 1/	1 166	985	985	786	747	9 504	680	642	370	477	566	701	617	862	(26.1)	(18.1)
Acarahuazu	8	5	5	5	7	82	11	9	2	6	3	7	8	5	(28.9)	(16.7)
Arahua	3	2	2	2	2	47	3	6	1	1	3	3	3	2	(3.6)	(42.3)
Boquichico	581	552	543	256	198	3 483	180	182	92	214	211	249	177	355	(38.8)	(14.2)
Carachama	11	12	17	18	17	272	13	28	6	5	7	7	11	16	45.0	(55.5)
Corvina	10	6	15	5	8	79	3	2	1	2	6	9	13	11	17.1	1.9
Chambira	3	5	12	3	1	43	2	1	1	1	2	6	7	6	111.0	18.7
Chio Chio	0	1	6	11	11	71	12	7	6	4	5	4	2	2	18 600.0	(0.2)
Fasaco	22	26	14	18	14	231	14	10	4	9	6	12	14	22	1.4	(42.4)
Gamitana	6	3	2	3	2	62	4	2	4	3	5	3	3	3	(41.6)	(46.6)
Huapeta	0	0	0	0	0	0	0	0	0	0	0	0	0	0	-	(33.3)
Insimiracu	1	1	0	0	1	9	1	1	0	0	2	1	1	0	(65.9)	(12.2)
Lisa	30	22	21	5	3	148	2	3	2	3	14	13	16	21	(32.0)	(23.1)
Leguía	1	0	2	5	0	24	2	4	3	1	2	1	1	1	69.1	(12.9)
Llambina	76	50	81	199	229	1 602	206	154	106	87	102	108	95	87	14.8	(9.4)
Maparate	15	11	31	24	20	270	17	15	9	10	13	15	13	14	(5.6)	(42.0)
Palometa	74	73	31	7	6	369	6	12	5	7	12	31	50	55	(25.3)	(29.7)
Paco	4	4	3	2	3	74	3	3	2	3	4	5	5	5	18.1	(52.3)
Paña	2	2	3	3	3	37	3	3	3	2	3	3	3	2	22.8	(15.1)
Paiche	9	5	2	0	0	56	0	0	4	5	4	6	5	5	(42.9)	(39.0)
Ractacara	37	25	44	81	97	689	98	103	48	39	42	39	39	28	(23.2)	(1.4)
Sabalo	17	3	4	1	8	64	5	2	6	17	28	56	18	13	(22.3)	203.3
Sardina	102	70	50	20	28	441	21	14	6	6	11	28	27	60	(41.3)	(36.3)
Shuyo	5	4	1	1	1	57	1	3	2	3	3	3	5	5	7.2	(50.8)
Tucunare	4	3	7	5	3	59	4	11	1	2	3	3	6	5	21.2	(15.2)
Turushuqui	2	1	4	2	2	22	2	1	1	1	1	2	2	1	(37.8)	(25.2)
Yahuarachi	3	2	1	1	1	12	3	1	2	1	3	0	0	1	(48.0)	31.0
Yaraqui	3	1	0	4	10	43	5	2	0	2	22	4	0	0	(100.0)	27.4
Yulilla	12	7	22	13	15	228	19	16	19	14	11	11	8	14	22.2	(33.8)
Zúngaro Achara	0	0	0	0	0	4	0	0	0	0	0	0	0	0	(25.0)	(77.9)
Zúngaro Cunchimama	14	10	1	1	1	55	1	2	1	1	3	8	9	10	(29.3)	(18.2)
Zúngaro Doncella	47	27	18	11	10	247	6	10	8	7	9	22	29	34	(27.8)	(30.7)
Zúngaro Dorado	9	8	6	6	9	101	3	3	2	3	3	6	8	10	16.8	(46.0)
Zúngaro Manitoa	2	3	2	39	11	63	6	0	0	1	0	1	0	0	(89.3)	21.2
Zúngaro Pintadillo	0	0	0	0	0	0	0	0	0	0	0	0	0	0	-	-
Zúngaro Saltón	9	7	3	2	2	50	1	4	2	2	2	5	6	10	10.1	(13.2)
Zúngaro Tigre	8	4	9	7	6	76	2	3	2	1	3	2	6	15	84.5	(30.7)
Zúngaro	1	3	4	0	2	24	2	3	3	2	2	4	3	2	167.0	38.7
Otros	38	30	16	22	17	309	20	22	15	13	19	26	25	37	(2.2)	(20.8)
PECES ORNAMENTALES 2/	776	735	693	814	823	9 755	799	812	626	624	640	763	714	555	(28.6)	(17.3)
Mercado Interno	195	262	301	233	212	2 426	233	226	177	121	183	200	141	194	(0.4)	4.0
Mercado Externo	581	473	393	581	612	7 329	566	586	449	503	457	563	572	360	(38.0)	(23.0)

1/ Incluye fresco, salpreso y seco salado

2/ Miles de unidades

Fuente: Dirección Regional de Pesquería de Loreto

Cuadro N° 08

LORETO: PRODUCCION DE MADERA ROLLIZA 2001 - 2002

(Metros cúbicos)

	2001					TOTAL 2001	2002								Var.% 2002/2001	
	Ago.	Sep.	Oct.	Nov.	Dic.		Ene.	Feb.	Mar.	Abr.	May.	Jun.	Jul.	Ago.	Ago.	Ene.-Ago.
TOTAL	20 130	15 323	13 000	15 924	19 474	244 995	15 466	20 195	21 680	17 414	19 042	21 839	16 993	10 333	(48.7)	(21.1)
Aguanillo	0	0	0	0	0	0	0	0	0	0	0	0	0	0	-	-
Alfaro	0	0	0	0	0	0	0	0	0	0	0	0	0	0	-	-
Almendra	0	0	0	0	0	0	0	0	0	0	0	0	0	0	-	-
Ana caspi	0	0	0	0	0	0	0	0	0	0	0	0	0	0	-	-
Andiroba	0	0	0	0	0	266	178	344	43	29	0	749	0	68	-	429.9
Añuje rumi	0	0	0	0	0	0	0	0	0	0	0	0	0	0	-	-
Azúcar Huayo	0	0	0	0	0	0	0	0	0	0	0	0	0	0	-	-
Brea caspi	0	0	0	9	0	9	0	0	0	0	0	0	0	0	-	-
Cachimbo caspi	0	0	0	0	0	0	0	0	0	0	0	0	0	0	-	-
Caoba	857	2 528	921	879	1 882	26 358	730	1 982	2 699	1 644	1 601	1 593	519	413	(51.8)	(44.5)
Capinuri	0	311	474	0	297	4 307	69	43	432	61	0	0	217	0	-	(74.5)
Capirona	1 006	384	1 013	375	278	5 702	964	865	612	0	0	0	0	0	(100.0)	(33.2)
Carahuasca	0	0	0	0	0	0	0	0	0	0	0	0	0	0	-	-
Catahua	551	0	0	55	463	3 168	46	176	89	30	106	33	139	0	(100.0)	(76.6)
Cedro	1 163	2 372	689	1 485	875	27 803	1 189	2 154	1 713	3 037	2 380	1 564	1 801	1 085	(6.7)	(33.3)
Chingonga	0	0	0	0	0	0	0	0	0	0	0	0	0	0	-	-
Copaiba	405	520	114	447	638	6 007	220	805	641	38	396	115	495	86	(78.8)	(34.8)
Cumala	5 842	2 959	3 795	4 248	5 400	52 974	5 095	8 521	8 509	8 036	9 988	10 834	6 176	4 904	(16.1)	69.7
Estoraque	0	0	0	0	0	0	0	0	9	0	0	0	0	0	-	-
Huangana casha	41	0	79	0	359	517	0	0	0	0	0	0	0	0	(100.0)	(100.0)
Huangana caspi	0	0	0	0	0	0	0	0	0	0	0	0	0	0	-	-
Huayruro	0	0	26	27	0	207	0	0	13	0	0	0	0	0	-	(91.6)
Higuerilla	0	0	74	104	0	280	0	0	0	0	0	0	0	0	-	(100.0)
Ishpingo	0	0	135	0	12	309	0	49	52	0	26	18	30	0	-	8.8
Lagarto caspi	150	156	53	135	131	2 479	254	203	120	26	138	73	135	109	(27.2)	(47.2)
Loco micuna	0	0	0	0	0	0	0	9	0	0	0	0	0	0	-	-
Lupuna	7 570	4 249	3 749	6 003	7 155	86 305	4 784	2 896	4 613	2 975	3 822	5 826	6 536	3 240	(57.2)	(46.7)
Machinga	0	0	0	0	0	0	0	0	0	0	0	0	0	0	-	-
Mari mari	0	0	77	34	0	187	0	0	0	0	0	0	0	0	-	(100.0)
Marupa	318	44	74	140	0	1 690	158	280	377	703	108	813	25	13	(95.9)	73.1
Moena	315	155	122	104	150	3 680	350	150	250	474	146	128	471	145	(53.8)	(32.8)
Pali sangre	0	0	0	0	749	749	0	0	0	0	0	0	0	0	-	-
Papelillo	0	0	0	0	0	8	0	0	0	0	0	0	0	0	-	(100.0)
Pashaco	11	0	0	0	82	306	0	33	0	0	87	7	0	19	83.1	(34.9)
Pumaquiro	0	0	0	0	0	38	0	0	0	0	0	0	0	0	-	(100.0)
Quillobordón	0	0	0	0	0	0	0	0	0	0	0	0	0	0	-	-
Quinilla	26	70	89	474	86	2 474	4	699	49	8	0	0	0	0	(100.0)	(56.7)
Requia	469	0	0	0	212	1 297	377	212	0	14	0	0	0	0	(100.0)	(44.5)
Ritari	0	0	0	0	0	0	0	0	0	0	0	0	0	0	-	-
Shihuahuaco	371	698	646	545	0	5 617	677	297	824	195	0	0	0	0	(100.0)	(46.5)
Shiringarana	0	0	0	0	0	44	0	0	0	0	0	0	0	0	-	(100.0)
Tornillo	939	780	780	264	551	8 821	349	328	600	131	244	84	446	158	(83.2)	(63.7)
Ubos	0	0	0	0	0	0	0	0	0	0	0	0	0	0	-	-
Utucuro	97	96	91	67	154	1 959	22	0	0	0	0	0	0	0	(100.0)	(98.6)
Violeta	0	0	0	9	0	9	0	122	37	0	0	0	1	92	-	-
Yacushapana	0	0	0	0	0	0	0	0	0	0	0	0	0	0	-	-
Otros	0	0	0	522	0	1 424	0	28	0	13	0	0	0	0	-	(95.4)

Fuente: Oficina Regional de Recursos Naturales de Loreto

Cuadro N° 09

LORETO: PRODUCCION DE MADERA ASERRADA 2001 - 2002

(Metros cúbicos)

	2001					TOTAL 2001	2002								Var % 2002/2001	
	Ago.	Sep.	Oct.	Nov.	Dic.		Ene.	Feb.	Mar.	Abr.	May.	Jun.	Jul.	Ago.	Ago.	Ene.-Ago.
TOTAL	3 933	11 754	5 256	3 114	6 799	63 710	2 562	7 056	2 888	2 471	6 970	6 906	5 062	9 588	144	18
Almendra	0	0	0	0	12	12	8	7	11	10	15	20	23	26	-	-
Andiroba	0	0	0	0	0	158	0	7	0	104	0	6	0	23	-	(11,4)
Bolaina	0	0	0	0	0	0	0	0	0	0	0	0	0	0	-	-
Caoba	1 021	770	783	872	1 013	14 380	1 298	741	1 206	293	371	859	433	407	(60,1)	(48,8)
Capirona	0	0	0	0	0	0	16	0	0	0	0	0	0	0	-	-
Catahua	121	0	177	0	89	586	0	0	0	0	0	0	0	0	(100,0)	(100,0)
Cedro	898	1 334	1 023	818	518	9 456	332	688	791	558	578	1 087	765	650	(27,6)	(5,4)
Copaiba	89	45	47	129	145	932	242	56	51	32	99	86	340	106	18,3	78,9
Cumala	551	8 859	2 587	921	3 951	28 846	132	4 640	357	1 259	5 459	4 599	3 226	7 978	1 349,0	120,7
Estoraque	87	0	0	11	0	132	0	0	0	0	0	0	0	0	(100,0)	(100,0)
Higuerilla	0	0	0	0	92	295	37	38	33	36	31	28	32	20	-	26,0
Huayruro	0	0	0	0	0	0	0	0	0	0	0	0	0	0	-	-
Ishpingo	2	32	0	45	47	299	15	0	23	0	0	21	21	0	(100,0)	(53,8)
Lagarto caspi	80	0	50	82	153	471	85	59	26	22	38	0	3	0	(100,0)	25,2
Lupuna	0	0	0	0	0	0	0	0	0	0	0	0	0	0	-	-
Mari mari	0	0	15	0	45	268	8	5	8	13	10	8	11	9	-	(64,2)
Marupa	0	61	7	95	169	860	17	169	22	17	91	14	79	71	-	(9,0)
Moena	298	31	49	32	133	1 481	249	99	102	69	119	81	59	173	(42,1)	(23,2)
Pali sangre	0	0	0	0	0	0	0	0	0	0	0	0	0	0	-	-
Papelillo	0	0	18	0	16	34	0	0	0	0	0	0	0	0	-	-
Pumaquiro	0	0	0	0	0	0	0	0	0	0	0	0	0	0	-	-
Pashaco	0	14	28	23	42	278	20	15	13	17	50	19	10	23	-	(2,5)
Quillobordón	0	0	8	0	0	0	0	0	0	0	0	0	0	0	-	-
Ritari	0	0	0	0	0	0	0	0	0	0	0	0	0	0	-	-
Sachacasho	156	0	0	0	0	156	0	0	0	0	0	0	0	0	(100,0)	(100,0)
Tornillo	403	608	465	86	365	4 758	103	490	237	42	92	65	43	90	(77,6)	(64,1)
Violeta	227	0	0	0	8	300	0	40	6	0	18	12	16	13	(94,1)	(63,6)

Fuente: Oficina Regional de Recursos Naturales de Loreto

Cuadro N° 10

LORETO: PRODUCCION DE PETROLEO CRUDO 2001 - 2002

(Miles de barriles)

	2001					TOTAL 2001	2002								Var % 2002/2001	
	Ago.	Sep.	Oct.	Nov.	Dic.		Ene.	Feb.	Mar.	Abr.	May.	Jun.	Jul.	Ago.	Ene.-Ago.	
<u>TOTAL</u>	<u>1 917</u>	<u>1 822</u>	<u>1 904</u>	<u>1 768</u>	<u>2 032</u>	<u>22 179</u>	<u>2 017</u>	<u>1 825</u>	<u>1 985</u>	<u>1 893</u>	<u>1 915</u>	<u>1 811</u>	<u>1 861</u>	<u>1 926</u>	<u>0,5</u>	<u>3,9</u>
Lote 1 AB	1 120	1 058	1 064	1 041	1 132	12 919	1 151	1 070	1 169	1 120	1 134	1 077	1 120	1 187	6,0	4,7
Lote 8	796	765	840	727	900	9 261	866	755	816	772	781	734	741	739	(7,2)	2,9

Fuente: Perú-Petro S.A.

Cuadro N° 11

LORETO: INDICE DE VOLUMEN FISICO DE LA PRODUCCION INDUSTRIAL DE IQUITOS 1/

C I I U	2001					ANUAL 2001	2002								Var % 2002/2001	
	Ago.	Sep.	Oct.	Nov.	Dic.		Ene.	Feb.	Mar.	Abr.	May.	Jun.	Jul.	Ago.	Ago.	Enc.-Ago.
TOTAL	<u>130,4</u>	<u>128,3</u>	<u>114,8</u>	<u>106,0</u>	<u>94,5</u>	<u>110,3</u>	<u>109,9</u>	<u>101,2</u>	<u>100,4</u>	<u>115,6</u>	<u>119,3</u>	<u>116,2</u>	<u>120,7</u>	<u>140,4</u>	<u>7,7</u>	<u>1,7</u>
1511 -Conservas de carne	91,0	72,6	85,2	86,7	86,0	74,2	84,8	69,2	74,0	90,9	106,8	85,6	95,5	82,0	(9,9)	6,8
1513 -Conservas de palmito	12,3	34,7	48,4	46,7	75,7	131,9	52,3	51,1	74,7	57,7	0,0	0,0	0,2	0,0	(100,0)	(47,6)
1520 -Productos lácteos	113,6	108,2	123,9	114,5	125,9	124,0	116,1	116,9	128,1	107,5	135,1	134,8	145,0	145,0	27,6	5,1
1531 -Pilado de arroz	0,0	106,5	414,3	428,9	318,1	238,4	260,6	95,4	39,0	0,0	35,8	61,5	0,0	0,0	-	(25,3)
1533 -Alimentos para animales	81,5	73,4	83,0	87,7	85,1	85,6	77,9	82,6	72,4	86,3	94,7	77,9	70,0	71,2	(12,6)	6,0
1541 -Productos de panadería	51,6	43,2	55,2	50,5	99,4	65,7	53,3	53,5	55,7	51,7	59,9	77,3	64,4	68,7	33,1	0,3
1554 -Bebidas gaseosas	56,6	49,5	62,6	59,6	58,5	56,4	64,1	52,7	53,7	56,7	60,9	56,0	57,1	69,9	23,5	7,1
2110 -Aserrado de madera	276,6	218,8	221,2	310,9	197,3	221,5	262,0	242,7	252,9	279,6	283,4	286,6	318,0	336,4	21,6	10,9
2021 -Triplay y láminas	150,0	131,8	74,7	94,4	91,5	126,5	100,6	73,4	79,3	112,5	108,3	109,3	128,4	138,2	(7,9)	(16,8)
2212 -Periódicos	177,0	181,9	155,7	152,2	170,4	177,5	111,2	100,0	110,2	107,5	111,2	106,5	111,2	111,2	(37,2)	(38,8)
2221 -Impresión	30,2	42,4	50,7	45,5	19,0	50,4	28,6	41,4	30,7	20,7	24,4	16,9	40,5	27,6	(8,6)	(35,3)
2330 -Refinación de petróleo	119,3	120,8	121,3	131,9	133,1	144,9	133,4	152,9	173,1	142,6	152,2	68,8	146,9	168,4	41,2	5,9
2411 -Gas carbonico, oxigeno industrial	146,9	162,0	147,9	153,4	157,9	124,0	139,3	151,3	146,6	147,3	168,8	142,7	145,9	169,7	15,5	14,9
2693 -Ladrillos	61,9	74,8	75,7	69,9	49,6	51,2	62,9	85,0	59,7	54,9	44,3	47,8	40,6	69,9	12,9	19,1
2899 -Acc. lanchas y mallas matalicas	118,2	45,6	42,8	42,0	267,7	91,2	19,4	98,1	57,1	81,2	217,3	285,1	166,0	355,4	200,7	77,0
2911 -Motores y turbinas	202,8	339,6	236,2	71,4	46,8	111,0	119,5	164,0	137,2	214,6	234,4	245,8	130,3	239,9	18,3	45,6
2912 -Bombas y compresoras	157,7	151,2	148,3	53,9	62,9	94,1	106,3	71,9	58,2	65,5	68,7	100,1	106,9	139,9	(11,3)	(8,4)
3000 -Maquinaria informática	0,0	10,8	75,7	75,7	32,5	28,1	64,9	43,3	64,9	54,1	21,6	21,6	21,6	10,8	-	7,7

Fuente: Dirección Regional de Industrias - Encuesta a Empresas Industriales

1 / Preliminar

Cuadro N° 12

LORETO: ARRIBOS Y PERNOCTACIONES A LOS ESTABLECIMIENTOS DE HOSPEDAJE DE IQUITOS 1/

(Número)

	2001					TOTAL 2001	2002								Var % 2002/2001	
	Ago.	Sep.	Oct.	Nov.	Dic.		Ene..	Feb.	Mar.	Abr.	May.	Jun.	Jul.	Ago.	Ene.-Ago.	
ARRIBOS	<u>10 524</u>	<u>7 674</u>	<u>7 615</u>	<u>7 430</u>	<u>7 013</u>	<u>96 380</u>	<u>7 187</u>	<u>6 578</u>	<u>8 542</u>	<u>6 992</u>	<u>7 366</u>	<u>8 397</u>	<u>9 780</u>	<u>8 777</u>	<u>(16,6)</u>	<u>(4,5)</u>
Nacionales	6 884	5 726	5 248	5 409	5 166	66 672	5 166	4 574	5 552	4 829	5 011	5 987	6 770	5 585	(18,9)	(3,7)
Extranjeros	3 640	1 948	2 367	2 021	1 847	29 708	2 021	2 004	2 990	2 163	2 355	2 410	3 010	3 192	(12,3)	(6,4)
PERNOCTACIONES	<u>18 319</u>	<u>13 399</u>	<u>14 255</u>	<u>14 433</u>	<u>13 288</u>	<u>177 733</u>	<u>13 934</u>	<u>14 165</u>	<u>16 196</u>	<u>13 547</u>	<u>15 195</u>	<u>15 603</u>	<u>17 111</u>	<u>16 410</u>	<u>(10,4)</u>	<u>(0,2)</u>
Nacionales	10 959	9 842	10 307	10 484	10 033	120 177	10 076	10 298	10 426	9 288	10 612	10 667	10 562	10 116	(7,7)	3,2
Extranjeros	7 360	3 557	3 948	3 949	3 255	57 556	3 858	3 867	5 770	4 259	4 583	4 936	6 549	6 294	(14,5)	(6,4)

Fuente: Dirección Regional de Turismo de Loreto

1/ Preliminar

Cuadro N° 13

IQUITOS : ABASTECIMIENTO DE PRODUCTOS A TRAVES DEL PUERTO FLUVIAL 2001 - 2002

(Toneladas métricas brutas)

	2001					TOTAL 2001	2002								Var % 2002/2001	
	Ago.	Sep.	Oct.	Nov.	Dic.		Ene.	Feb.	Mar.	Abr.	May.	Jun.	Jul.	Ago.	Ago.	Ene.-Ago.
TOTAL	17 343	21 812	17 687	33 127	15 698	196 484	14 828	28 159	17 446	25 026	21 672	21 961	18 789	14 524	(16,3)	50,2
Arroz	1 815	1 316	1 121	1 764	1 117	17 896	1 572	1 825	1 460	1 886	1 973	1 529	1 223	1 506	(17,0)	3,1
Azúcar	1 975	508	518	3 432	313	13 018	328	700	1 827	1 347	101	791	460	853	(56,8)	(22,3)
Maíz	1 881	1 873	1 004	1 377	1 204	12 818	760	819	575	1 465	3 055	903	1 144	1 133	(39,8)	33,9
Harina de trigo para panif.	264	240	0	391	140	3 171	143	443	419	363	293	520	2 118	461	74,8	98,3
Harina de trigo industrial	229	177	251	0	0	1 330	20	0	0	28	0	0	66	0	(100,0)	(87,4)
Harina de pescado	9	69	0	13	0	516	0	6	13	21	108	57	51	36	300,0	(32,7)
Harina de soya	240	99	240	169	204	1 656	273	137	268	162	373	272	202	473	97,2	128,2
Otros alimentos balanc.	413	349	136	571	270	4 453	314	234	395	711	283	389	818	486	17,6	16,1
Cemento	1 129	11 126	4 778	12 855	4 342	62 080	2 584	13 913	3 019	9 803	4 252	10 233	4 022	1 736	53,8	71,0
Productos agrícolas	731	612	467	867	728	7 881	503	457	502	486	661	827	913	860	17,6	0,0
Urea	34	13	0	0	0	168	0	15	20	0	24	20	0	25	(26,9)	(32,8)
Huevos	70	63	83	114	67	1 021	61	77	45	66	84	59	41	91	30,4	(24,7)
Gas	154	29	44	99	110	1 068	54	50	56	48	123	77	108	194	26,0	(9,4)
Sal	749	238	311	411	212	5 059	236	363	394	295	565	480	460	304	(59,4)	(20,4)
Otros	7 652	5 100	8 735	11 064	6 992	64 348	7 980	9 120	8 453	8 345	9 777	5 805	7 164	6 366	(16,8)	94,1

Fuente : Información Comercial

Cuadro N° 16

LORETO: ADUANA IQUITOS EXPORTACIONES FOB POR GRUPO DE PRODUCTOS 2001 - 2002

(Miles de U.\$ dólares)

	2001					TOTAL 2001	2002							Var.2002/2001		
	Ago.	Sep.	Oct.	Nov.	Dic.		Ene.	Feb.	Mar.	Abr.	May.	Jun.	Jul.	Ago.	Ene.-Ago.	
TOTAL EXPORTACIONES	<u>715</u>	<u>3 532</u>	<u>930</u>	<u>1 087</u>	<u>2 589</u>	<u>21 300</u>	<u>341</u>	<u>2 620</u>	<u>887</u>	<u>2 926</u>	<u>564</u>	<u>3 721</u>	<u>783</u>	<u>3 214</u>	<u>349,5</u>	<u>14,4</u>
1. Productos tradicionales	547	841	83	723	422	<u>6 181</u>	167	618	771	374	395	857	656	628	<u>14,8</u>	<u>8,6</u>
Combustibles	547	841	83	723	422	6 181	167	618	771	374	395	857	656	628	14,8	8,6
2. Productos no tradicionales	128	<u>2 428</u>	<u>543</u>	<u>326</u>	<u>2 096</u>	<u>13 381</u>	<u>168</u>	<u>1 961</u>	<u>86</u>	<u>2 486</u>	<u>126</u>	<u>2 641</u>	<u>75</u>	<u>2 411</u>	<u>1 784</u>	<u>24,6</u>
Forestales	0	<u>2 368</u>	<u>169</u>	<u>0</u>	<u>1 843</u>	<u>10 653</u>	<u>0</u>	<u>1 827</u>	<u>0</u>	<u>2 312</u>	<u>0</u>	<u>2 554</u>	<u>0</u>	<u>2 351</u>	-	<u>44,2</u>
Madera aserrada	0	1 922	169	0	1 699	7 929	0	1 642	0	2 046	0	2 321	0	1 924	-	91,7
Madera laminada	0	147	0	0	144	1 840	0	185	0	266	0	233	0	344	-	(33,6)
Triplay	0	299	0	0	0	884	0	0	0	0	0	0	0	83	-	(85,8)
Pesqueros	68	<u>39</u>	<u>71</u>	<u>172</u>	<u>126</u>	<u>1 301</u>	<u>138</u>	<u>120</u>	<u>78</u>	<u>130</u>	<u>110</u>	<u>72</u>	<u>69</u>	<u>45</u>	<u>(33,8)</u>	<u>(14,7)</u>
Peces ornamentales	68	39	71	172	126	1 301	138	120	78	130	110	72	69	45	4,5	(13,1)
Agropecuarios	43	<u>7</u>	<u>285</u>	<u>141</u>	<u>94</u>	<u>1 126</u>	<u>0</u>	<u>0</u>	<u>0</u>	<u>0</u>	<u>0</u>	<u>0</u>	<u>0</u>	<u>0</u>	<u>(100,0)</u>	<u>(100,0)</u>
Semillas de Pijuayo	7	7	0	0	0	358	0	0	0	0	0	0	0	0	(100,0)	(100,0)
Conservas de Palmito	36	0	285	141	94	768	0	0	0	0	0	0	0	0	(100,0)	(100,0)
Otros	17	<u>14</u>	<u>18</u>	<u>13</u>	<u>33</u>	<u>301</u>	<u>30</u>	<u>14</u>	<u>8</u>	<u>44</u>	<u>16</u>	<u>15</u>	<u>6</u>	<u>15</u>	<u>(11,8)</u>	<u>(33,6)</u>
3 Resto	40	<u>263</u>	<u>304</u>	<u>38</u>	<u>71</u>	<u>1 738</u>	<u>6</u>	<u>41</u>	<u>30</u>	<u>66</u>	<u>43</u>	<u>223</u>	<u>52</u>	<u>175</u>	<u>337,5</u>	<u>(40,1)</u>

Fuente: BCR - Oficina Principal Lima

Cuadro N° 17

LORETO: ADUANA IQUITOS IMPORTACIONES FOB SEGÚN USO O DESTINO ECONÓMICO 2001 - 2002

(Miles de Dólares)

	2001					TOTAL 2001	2002								Var.% 2002/2001	
	Ago.	Sep.	Oct.	Nov.	Dic.		Ene.	Feb.	Mar.	Abr.	May.	Jun.	Jul.	Ago.	Ene.-Ago.	
TOTAL IMPORTACIONES	<u>2 540</u>	<u>9 484</u>	<u>6 834</u>	<u>10 842</u>	<u>6 945</u>	<u>66 078</u>	<u>6 220</u>	<u>20 034</u>	<u>9 570</u>	<u>9 667</u>	<u>4 925</u>	<u>6 123</u>	<u>2 596</u>	<u>4 362</u>	<u>71,7</u>	<u>98,6</u>
BIENES DE CONSUMO	<u>333</u>	<u>63</u>	<u>610</u>	<u>3 821</u>	<u>98</u>	<u>8 289</u>	<u>10</u>	<u>248</u>	<u>708</u>	<u>485</u>	<u>288</u>	<u>253</u>	<u>642</u>	<u>68</u>	<u>(79,6)</u>	<u>(26,9)</u>
Bienes no duraderos	289	10	543	728	21	4 481	2	99	675	443	241	189	432	35	(87,9)	(33,4)
Bienes duraderos	44	53	67	3 093	77	3 808	8	149	33	42	47	64	210	33	(25,0)	13,1
MATERIAS PRIMAS E INSUMOS	<u>441</u>	<u>2 447</u>	<u>520</u>	<u>1 561</u>	<u>466</u>	<u>13 381</u>	<u>317</u>	<u>4 496</u>	<u>380</u>	<u>1 660</u>	<u>582</u>	<u>2 271</u>	<u>807</u>	<u>2 288</u>	<u>418,8</u>	<u>52,6</u>
Combustibles-lubricantes	12	30	4	35	14	243	0	93	3	9	3	1	0	4	(66,7)	(29,4)
Materias para agricultura	4	41	0	17	4	104	0	215	0	8	1	18	34	14	250,0	590,5
Materias para industria	425	2 376	516	1 509	448	13 034	317	4 188	377	1 643	578	2 252	773	2 270	434,1	51,5
BIENES DE CAPITAL	<u>1 766</u>	<u>6 974</u>	<u>5 704</u>	<u>5 460</u>	<u>6 381</u>	<u>44 408</u>	<u>5 893</u>	<u>15 290</u>	<u>8 482</u>	<u>7 522</u>	<u>4 055</u>	<u>3 599</u>	<u>1 147</u>	<u>2 006</u>	<u>13,6</u>	<u>141,3</u>
Materiales de construcción	76	732	4 022	1 080	3 009	15 492	4 705	8 629	5 771	4 404	1 372	648	195	65	(14,5)	287,9
Bienes para la agricultura	8	27	1	26	4	356	0	19	53	0	1	17	0	0	(100,0)	(69,8)
Bienes para la industria	1 465	5 692	1 269	2 809	2 905	22 672	1 027	5 851	2 358	2 646	2 093	2 258	593	1 463	(0,1)	82,9
Equipos de transporte	217	523	412	1 545	463	5 888	161	791	300	472	589	676	359	478	120,3	29,9

Fuente: BCR - Oficina Principal Lima

Cuadro N° 18

LORETO: RECAUDACION TRIBUTARIA 2001 - 2002

(Miles de Nuevos Soles)

	2001					TOTAL 2001	2002								Var.% 2002/2001	
	Ago.	Sep.	Oct.	Nov.	Dic.		Ene.	Feb.	Mar.	Abr.	May.	Jun.	Jul.	Ago.	Ago.	Ene.-Ago.
TOTAL RECAUDACIÓN	6 830	7 954	10 888	12 605	7 242	103 877	18 619	21 315	12 672	11 713	9 796	7 930	6 532	10 914	59,8	52,6
INGRESOS TRIBUTARIOS	6 739	7 890	10 814	12 491	7 114	102 674	18 424	21 253	12 574	11 637	9 748	7 797	6 256	9 683	43,7	51,3
Impuesto a la Renta	3 336	3 297	4 653	3 540	3 478	47 201	4 237	2 986	3 477	6 502	3 843	3 599	3 353	3 438	3,1	(2,5)
Imp. a las importaciones	126	390	361	2 203	110	6 420	3 887	5 218	602	504	530	652	327	1 681	1 234,1	299,3
Imp. General a las Ventas 1/	1 864	2 642	4 551	5 747	2 523	33 652	9 139	12 268	7 545	3 732	4 331	2 439	1 609	3 551	90,5	145,3
Imp. Selectivo al Consumo	385	911	401	328	322	4 336	438	180	249	286	304	261	244	280	(27,3)	(5,6)
Otros ingresos tributarios	1 028	650	848	673	681	11 065	723	601	701	613	740	846	723	733	(28,7)	(30,8)
INGRESOS NO TRIBUTARI	91	64	74	114	128	1 203	195	62	98	76	48	133	276	1 231	1 252,7	157,5

Fuente: SUNAT, SUNAD.

1/ Incluye el IGV a las importaciones y el IPM

CUADRO N° 19

LORETO: DEPOSITOS DEL SISTEMA FINANCIERO POR ENTIDAD 2001 - 2002

(Saldos en Miles de Nuevos Soles)

	2001					2002							Var. %		
	Ago.	Sep.	Oct.	Nov.	Dic.	Ene	Feb.	Mar.	Abr.	May.	Jun.	Jul.	Ago.	Mes	Anual
TOTAL SISTEMA FINANCIERO LORETO	256 921	261 548	242 636	228 283	228 841	222 564	225 248	226 883	228 820	244 662	233 107	249 675	251 710	0,8	(2,0)
A. SISTEMA BANCARIO LORETO	239 585	243 245	223 282	208 717	208 968	202 317	204 391	204 581	205 359	219 682	205 703	220 365	221 220	0,4	(7,7)
A1. IQUITOS:	226 211	229 964	210 169	195 902	195 736	189 549	191 442	191 453	192 928	206 490	192 124	207 536	208 424	0,4	(7,9)
Continental	99 435	97 245	85 678	60 059	60 459	59 027	56 951	57 130	56 411	57 352	57 211	56 628	57 710	1,9	(42,0)
Crédito	58 029	61 889	58 816	64 625	62 585	59 251	65 398	61 159	59 594	60 390	59 597	66 453	65 704	(1,1)	13,2
Interbank	23 954	24 552	26 514	27 395	32 901	33 458	31 384	31 504	33 707	38 661	39 365	40 743	43 124	5,8	80,0
Wiese Sudameris	42 696	44 266	37 400	41 999	38 117	35 834	35 870	39 766	41 377	47 835	33 970	41 997	40 339	(3,9)	(5,5)
Trabajo	1 911	1 636	1 285	1 321	1 462	1 769	1 717	1 622	1 574	1 605	1 606	1 420	1 387	(2,3)	(27,4)
Nación	187	377	476	504	213	209	122	272	265	648	376	296	160	(45,9)	(14,5)
A2. YURIMAGUAS:	13 374	13 281	13 114	12 815	13 232	12 768	12 949	13 129	12 431	13 192	13 579	12 829	12 796	(0,3)	(4,3)
Continental	9 432	9 222	9 258	8 626	9 240	8 812	8 665	8 817	7 856	8 869	8 611	8 806	8 875	0,8	(5,9)
Crédito	3 942	4 059	3 855	4 189	3 991	3 956	4 284	4 311	4 575	4 323	4 967	4 022	3 920	(2,5)	(0,6)
Trabajo	0	0	0	0	0	1	1	1	1	1	1	1	1	(1,6)	-
B. SISTEMA NO BANCARIO LORETO	17 336	18 303	19 354	19 566	19 873	20 247	20 857	22 302	23 461	24 980	27 404	29 310	30 490	4,0	75,9
B1. IQUITOS:	15 339	16 167	17 256	17 427	17 480	17 816	18 351	19 857	20 882	22 174	24 389	26 023	27 203	4,5	77,3
C.M.A.C. Maynas*	15 339	16 167	17 256	17 427	17 480	17 816	18 351	19 857	20 882	22 174	24 363	25 990	27 163	4,5	77,1
Financiera Solución	0	0	0	0	0	0	0	0	0	0	26	33	40	21,2	-
B2. YURIMAGUAS:	1 997	2 137	2 098	2 139	2 394	2 431	2 506	2 445	2 579	2 806	3 015	3 287	3 287	0,0	64,6
C.R.A.C. San Martín	1 997	2 137	2 098	2 139	2 394	2 431	2 506	2 445	2 579	2 806	3 015	3 287	3 287	0,0	64,6

Fuente: Instituciones del Sistema Financiero

* No incluye oficinas de Huánuco y Pucallpa

LORETO: DEPOSITOS DEL SISTEMA FINANCIERO, POR MODALIDAD DE DEPOSITOS 2001 - 2002

(Saldos en Miles de Nuevos Soles)

	2001					2002								Var. %	
	Ago.	Sep.	Oct.	Nov.	Dic.	Ene.	Feb.	Mar.	Abr.	May.	Jun.	Jul.	Ago.	Mes	Anual
TOTAL DEPOSITOS	<u>256 921</u>	<u>261 548</u>	<u>242 636</u>	<u>228 283</u>	<u>228 841</u>	<u>222 564</u>	<u>225 248</u>	<u>226 883</u>	<u>228 820</u>	<u>244 662</u>	<u>233 107</u>	<u>249 675</u>	<u>251 710</u>	<u>0,8</u>	<u>(2,0)</u>
A. DEPOSITOS A LA VISTA	<u>45 081</u>	<u>52 521</u>	<u>46 352</u>	<u>37 115</u>	<u>35 546</u>	<u>41 727</u>	<u>43 690</u>	<u>46 241</u>	<u>47 427</u>	<u>66 256</u>	<u>50 883</u>	<u>61 083</u>	<u>61 843</u>	<u>1,2</u>	<u>37,2</u>
Empresas Bancarias	44 213	50 626	45 082	35 764	34 229	41 278	43 226	45 663	46 989	65 300	49 981	60 025	60 875	1,4	37,7
Empresas No Bancarias	681	1 518	795	847	1 104	240	342	306	172	309	526	762	808	6,1	18,8
Banco de la Nación	187	377	476	504	213	209	122	272	265	648	376	296	160	(45,9)	(14,5)
B. DEPOSITOS DE AHORRO	<u>109 763</u>	<u>95 112</u>	<u>81 115</u>	<u>69 551</u>	<u>73 580</u>	<u>80 216</u>	<u>77 631</u>	<u>69 217</u>	<u>69 072</u>	<u>72 411</u>	<u>72 218</u>	<u>76 813</u>	<u>78 835</u>	<u>2,6</u>	<u>(28,2)</u>
Empresas Bancarias	104 261	90 111	74 499	63 222	67 446	72 709	70 270	61 961	61 352	64 312	63 500	67 072	69 138	3,1	(33,7)
Empresas No Bancarias	5 502	5 001	6 616	6 328	6 134	7 507	7 361	7 256	7 720	8 099	8 719	9 741	9 697	(0,5)	76,2
C. DEPOSITOS A PLAZO	<u>102 077</u>	<u>113 915</u>	<u>115 170</u>	<u>121 617</u>	<u>119 714</u>	<u>100 621</u>	<u>103 927</u>	<u>111 425</u>	<u>112 321</u>	<u>105 995</u>	<u>110 006</u>	<u>111 779</u>	<u>111 032</u>	<u>(0,7)</u>	<u>8,8</u>
Empresas Bancarias	90 923	102 131	103 227	109 227	107 079	88 121	90 773	96 686	96 753	89 423	91 846	92 972	91 047	(2,1)	0,1
Empresas No Bancarias	11 153	11 784	11 943	12 390	12 635	12 500	13 154	14 740	15 569	16 572	18 160	18 807	19 985	6,3	79,2

Fuente: Instituciones del Sistema Financiero

CUADRO N° 21

LORETO: DEPOSITOS DEL SISTEMA FINANCIERO, POR TIPO Y DENOMINACION 2001 - 2002

(Saldos en Miles de Nuevos Soles)

	2001					2002								Var. %	
	Ago.	Sep.	Oct.	Nov.	Dic.	Ene.	Feb.	Mar.	Abr.	May.	Jun.	Jul.	Ago.	Mes	Annual
TOTAL DEPOSITOS	<u>256 921</u>	<u>261 548</u>	<u>242 636</u>	<u>228 283</u>	<u>228 841</u>	<u>222 564</u>	<u>225 248</u>	<u>226 883</u>	<u>228 820</u>	<u>244 662</u>	<u>233 107</u>	<u>249 675</u>	<u>251 710</u>	0,8	(2,0)
A. MONEDA NACIONAL	<u>109 304</u>	<u>106 108</u>	<u>92 986</u>	<u>82 976</u>	<u>87 540</u>	<u>80 704</u>	<u>78 344</u>	<u>80 448</u>	<u>83 837</u>	<u>82 643</u>	<u>86 931</u>	<u>95 384</u>	<u>92 543</u>	(3,0)	(15,3)
Depósitos Vista	26 440	30 165	25 757	20 597	20 342	21 402	21 724	25 288	26 516	28 962	30 583	35 683	35 924	0,7	35,9
Depósitos de Ahorro	63 999	49 624	38 123	25 156	32 471	37 891	35 594	26 352	28 034	29 147	29 256	32 490	31 524	(3,0)	(50,7)
Depósitos a Plazo	18 866	26 318	29 106	37 223	34 726	21 411	21 027	28 808	29 287	24 533	27 092	27 211	25 096	(7,8)	33,0
B. MONEDA EXTRANJERA	<u>147 617</u>	<u>155 440</u>	<u>149 650</u>	<u>145 307</u>	<u>141 301</u>	<u>141 860</u>	<u>146 904</u>	<u>146 436</u>	<u>144 983</u>	<u>162 019</u>	<u>146 176</u>	<u>154 291</u>	<u>159 167</u>	3,2	7,8
Depósitos Vista	18 642	22 356	20 595	16 518	15 204	20 325	21 967	20 952	20 911	37 294	20 300	25 399	25 920	2,0	39,0
Depósitos de Ahorro	45 765	45 488	42 992	44 395	41 109	42 325	42 037	42 865	41 038	43 264	42 962	44 324	47 311	6,7	3,4
Depósitos a Plazo	83 210	87 597	86 064	84 394	84 988	79 210	82 900	82 618	83 035	81 462	82 914	84 568	85 937	1,6	3,3

Fuente: Instituciones del Sistema Financiero

CUADRO N° 22

LORETO: COLOCACIONES DEL SISTEMA FINANCIERO 2001 - 2002

(Saldos en Miles de Nuevos Soles)

	2001					2002							Var. %		
	Ago.	Sep.	Oct.	Nov.	Dic.	Ene.	Feb.	Mar.	Abr.	May.	Jun.	Jul.	Ago.	Mes	Anual
TOTAL SISTEMA FINANCIERO LORETO	160 450	158 650	222 102	211 091	214 060	216 512	199 023	199 542	194 833	195 003	187 325	187 655	205 177	9,3	27,9
A. SISTEMA BANCARIO LORETO	132 280	137 251	197 986	180 847	182 911	184 620	171 812	171 224	165 186	164 359	154 761	154 052	169 695	10,2	28,3
A1. IQUITOS:	124 874	129 097	190 281	173 188	174 774	176 318	163 358	162 700	156 902	156 073	146 368	145 355	161 052	10,8	29,0
Continental	45 748	46 334	46 461	38 051	35 743	37 536	36 332	35 888	34 818	36 092	36 422	36 213	35 360	(2,4)	(22,7)
Crédito	22 563	24 469	22 884	23 169	23 458	24 355	23 296	22 780	20 732	18 392	20 226	19 484	28 414	45,8	25,9
Interbank	14 353	14 554	15 247	16 062	18 744	16 884	17 821	16 876	16 240	17 333	19 519	20 227	21 308	5,3	48,5
Wiese Sudameris	27 473	28 562	89 567	78 993	79 534	80 079	68 220	69 205	66 732	65 727	50 671	50 547	57 357	13,5	108,8
Trabajo	14 473	14 765	15 341	16 190	16 643	16 872	17 147	17 470	17 975	18 185	18 961	18 406	18 256	(0,8)	26,1
Nación	264	413	781	723	652	592	542	480	407	344	569	478	357	(25,2)	35,1
A2. YURIMAGUAS:	7 405	8 154	7 705	7 659	8 138	8 301	8 454	8 524	8 283	8 287	8 393	8 698	8 643	(0,6)	16,7
Continental	4 592	5 263	4 731	4 736	5 152	4 916	5 101	5 074	5 097	5 097	5 103	5 300	5 327	0,5	16,0
Crédito	2 813	2 891	2 973	2 923	2 985	2 936	2 905	3 001	2 737	2 741	2 841	2 949	2 867	(2,8)	1,9
Trabajo Yurimaguas	0	0	0	0	0	449	449	449	449	449	449	449	449	0,0	-
B. SISTEMA NO BANCARIO LORETO	28 170	21 399	24 116	30 243	31 148	31 893	27 211	28 318	29 647	30 644	32 564	33 603	35 482	5,6	26,0
B1. IQUITOS:	25 698	18 837	21 638	27 832	28 789	29 456	24 816	25 825	26 850	27 546	29 163	29 953	31 511	5,2	22,6
C.M.A.C. Maynas*	22 059	15 098	17 819	23 763	24 631	25 339	20 589	21 427	22 378	22 975	24 439	24 981	26 461	5,9	20,0
C.R.A.C. Selva Peruana	26	26	0	0	0	0	0	0	0	0	0	0	0	-	(100,0)
Financiera Solución	3 613	3 713	3 819	4 069	4 158	4 117	4 227	4 398	4 472	4 571	4 724	4 972	5 050	1,6	39,8
B2. YURIMAGUAS:	2 472	2 562	2 478	2 411	2 360	2 437	2 395	2 493	2 797	3 098	3 401	3 650	3 972	8,8	60,7
C.R.A.C. San Martín	2 472	2 562	2 478	2 411	2 360	2 437	2 395	2 493	2 797	3 098	3 401	3 650	3 972	8,8	60,7
TOTAL SISTEMA FINANCIERO LORETO	160 450	158 650	222 102	211 091	214 060	216 512	199 023	199 542	194 833	195 003	187 325	187 655	205 177	9,3	27,9
Moneda Nacional	77 916	78 351	79 132	83 080	88 051	84 986	82 505	82 667	80 855	82 122	85 255	85 169	85 068	(0,1)	9,2
Moneda Extranjera	82 534	80 298	142 971	128 010	126 009	131 527	116 518	116 875	113 978	112 881	102 070	102 486	120 109	17,2	45,5

Fuente: Instituciones del Sistema Financiero

* No incluye oficinas de Huánuco y Pucallpa

CUADRO N° 23

LORETO: RATIO DE CARTERA PESADA DEL SISTEMA FINANCIERO DE LORETO 2001 - 2002

	2001					2002							
	Ago.	Sep.	Oct.	Nov.	Dic.	Ene.	Feb.	Mar.	Abr.	May.	Jun.	Jul.	Ago.
<u>TOTAL SISTEMA FINANCIERO LORETO</u>	<u>11,4</u>	<u>10,9</u>	<u>8,5</u>	<u>8,8</u>	<u>7,7</u>	<u>8,6</u>	<u>8,8</u>	<u>8,6</u>	<u>8,0</u>	<u>7,0</u>	<u>7,3</u>	<u>7,3</u>	<u>6,4</u>
<u>A. SISTEMA BANCARIO LORETO</u>	<u>12,9</u>	<u>12,1</u>	<u>9,2</u>	<u>9,6</u>	<u>8,4</u>	<u>9,3</u>	<u>9,5</u>	<u>9,2</u>	<u>8,5</u>	<u>7,5</u>	<u>7,9</u>	<u>7,9</u>	<u>7,0</u>
A1. IQUITOS:	12,9	11,0	8,8	8,6	8,0	9,0	9,2	8,9	8,2	7,1	7,5	7,6	6,7
Continental	2,0	2,1	4,3	6,1	1,4	7,3	6,7	6,1	6,1	5,5	5,5	6,0	5,5
Crédito	35,3	31,2	34,8	32,2	30,4	29,8	29,8	30,1	31,5	29,2	27,3	27,2	18,9
Interbank	15,6	15,3	14,4	13,7	11,7	13,1	14,3	13,1	10,2	10,3	9,3	8,9	8,5
Wiese Sudameris	16,6	15,7	4,7	4,5	4,6	4,1	4,0	4,0	3,3	2,4	2,5	2,7	0,0
Trabajo	2,8	2,8	2,7	2,5	2,4	2,4	2,4	2,4	2,3	2,2	2,1	2,2	2,2
A2. YURIMAGUAS:	12,9	11,3	17,5	17,1	16,8	15,5	15,4	14,5	14,3	13,8	13,3	12,8	12,8
Continental	0,2	0,1	0,2	0,2	1,7	0,3	0,3	0,2	0,1	0,0	0,0	0,0	0,0
Crédito	33,6	31,5	45,0	44,5	42,9	43,2	44,2	41,0	43,1	41,5	39,2	37,8	8,2
Trabajo	0,0	0,0	0,0	0,0	0,0	0,0	0,0	0,0	0,0	0,0	0,0	0,0	0,0
<u>B. SISTEMA NO BANCARIO LORETO</u>	<u>3,4</u>	<u>3,9</u>	<u>3,8</u>	<u>3,3</u>	<u>3,7</u>	<u>4,0</u>	<u>4,2</u>	<u>4,7</u>	<u>4,7</u>	<u>4,0</u>	<u>4,2</u>	<u>3,9</u>	<u>3,7</u>
B1. IQUITOS:	3,7	4,3	4,2	3,6	4,1	4,4	4,2	4,7	4,7	4,5	4,2	4,5	4,2
C.M.A.C. Maynas	3,6	4,2	4,2	3,6	4,1	4,4	4,2	4,7	4,7	4,5	4,2	4,5	4,8
Financiera Solución	-	-	-	-	-	-	-	-	-	-	-	-	0,8
B2. YURIMAGUAS:	n.d.	n.d.	n.d.	n.d.	n.d.	n.d.	n.d.	n.d.	n.d.	nd.	nd.	n.d.	n.d.
C.R.A.C. San Martín	n.d	n.d	n.d	n.d	n.d	n.d	n.d	n.d	n.d	nd.	nd.	n.d	n.d

Fuente: Instituciones del Sistema Financiero