

PRESENTACIÓN

En julio, el **Índice de Precios al Consumidor** (IPC) de Iquitos registró una variación mensual negativa (-0,04 %), acumulando en lo que va del año una variación de -0,9 por ciento y de -1,8 por ciento en los últimos 12 meses. Hasta julio, las variaciones más significativas se han dado en los subgrupos, servicio doméstico, leguminosas y derivados, energía eléctrica, grasas y aceites comestibles, café, té y cacao, bebidas no alcohólicas, bebidas alcohólicas y tabaco.

La cotización promedio del **tipo de cambio** venta aumentó de S/. 3,482 a S/. 3,535 en julio, lo que significó una depreciación mensual de 1,5 por ciento y de 0,8 por ciento en los últimos 12 meses.

La **producción** del departamento de Loreto comparada con la de julio del año anterior, registró una evolución positiva en el sector agropecuario (85,8 por ciento), al incrementarse tanto el VBP agrícola (2,7 %) cuanto pecuaria (25,4 %); Al igual que el sector hidrocarburos (11,8 por ciento) y el sector industrial (21,2 por ciento) siguiendo la dinámica del ensamblaje de bombas y motores (34,5 %), transformación forestal (20,7 %), refinación de petróleo (45,6 por ciento), así como alimentos y bebidas (6,5 %). Disminuyeron en cambio, la actividad pesquera (-36,6 por ciento), edición e impresión (-14,5 %), así como los indicadores de la actividad turística, arribos (-9,2 por ciento) y pernoctaciones (-10,3 por ciento).

En cuanto a la **producción acumulada** hasta julio, se registró crecimiento en el sector agropecuario (2,2 %), al aumentar la producción agrícola (2,4 %) y pecuaria (9,5 %). También aumentó la producción de hidrocarburos en 4,5 por ciento, lo mismo la actividad industrial (3,0 por ciento), particularmente en el ensamblaje de equipos para extracción (18,2 por ciento), la actividad de refinación de petróleo (1,5 por ciento) y la fabricación de alimentos y bebidas (0,6 por ciento). Registraron descenso, la transformación forestal (-0,1 por ciento), pesca (-16,2 por ciento). Los indicadores de turismo presentaron disminución en el número de arribos (-2,3 por ciento) y aumento en las pernoctaciones (1,6 por ciento).

La aduana local registró un déficit de US\$ 1,81 millones, menor en 22,5 por ciento al registrado en julio 2001. Las **exportaciones** (US\$ 783 mil) disminuyeron en 76,8 por ciento con relación igual mes del año anterior, al no haberse realizado exportaciones de productos forestales. Las exportaciones acumuladas sumaron US\$ 11,84 millones, 4,9 por ciento menos que en similar período anterior, siguiendo la dinámica de las exportaciones no tradicionales. En cuanto a las **importaciones** (US\$ 2,59 millones) disminuyeron en 54,5 por ciento, debido a menores compras tanto en bienes de consumo, insumos y bienes de capital.

La recaudación **tributaria** sumó S/. 6,53 millones, nivel más bajo de los siete primeros del año, habiendo disminuido en 27,1 por ciento respecto a lo recaudado en julio 2001, lo que representa una caída real de 27,0 por ciento. Este comportamiento se explicó por los menores ingresos del IGV, impuesto a la renta e impuestos a la importación. La recaudación regional representó el 0,3 por ciento relativo al total país.

En Loreto, las colocaciones del Sistema Financiero (S/. 182,7 millones) registraron un comportamiento estacionario, al compensarse la disminución experimentada por los bancos de Iquitos (-0,7 por ciento) con el incremento logrado por los de Yurimaguas (3,6 por ciento), así como en el Sistema no Bancario. El mayor crecimiento relativo se observó en las colocaciones en moneda extranjera, habiendo aumentado el porcentaje de dolarización de 54,4 a 56,1 por ciento. La cartera pesada, integrada por créditos vencidos y en cobranza judicial, registró un saldo de S/. 12,2 millones (7,2 por ciento de las colocaciones brutas); el año anterior, conformaba el 10,9 por ciento.

En cuanto a la liquidez (S/. 249 64 millones) se registró un crecimiento mensual de 7,1 por ciento originado por mayores depósitos a la vista en moneda nacional y extranjera. Respecto a julio del año anterior experimentó una caída de 5,3 en cifras reales, ocasionada por la disminución de los depósitos de ahorro tanto en soles como en dólares. El mayor crecimiento relativo anual se observó en los depósitos a plazo y depósitos a la vista en moneda nacional, lo mismo depósitos a la vista en moneda extranjera.

En julio, la tasa de interés preferencial para préstamos corporativos a 90 días se incrementó de 3,5 a 3,7 por ciento; lo mismo en moneda extranjera pasó de 2,7 a 2,8 por ciento. La tasa activa en moneda nacional (TAMN) se mantuvo en 19,9 por ciento, mientras la de moneda extranjera (TAMEX) aumentó de 9,9 a 10,1 por ciento regresando al nivel de abril. Por su parte, la tasa pasiva en moneda nacional continuó cayendo, al pasar de 3,2 a 3,0 por ciento; mientras en moneda extranjera permaneció en 1,6 por ciento.

I. INFLACIÓN Y TIPO DE CAMBIO

1. Inflación

El Índice de Precios al Consumidor de Iquitos (IPC) registró una variación negativa de 0,04 por ciento en julio, con lo cual la acumula un descenso de 0,9 por ciento en lo que va del año y 1,8 por ciento en los últimos 12 meses. La variación mensual se explicó por la caída del precio de los alimentos, en particular de pescados y mariscos (-1,9 %), leche, queso y huevos (-1,6 %), leguminosas y derivados (-1,4 %), así como tabaco (-1,1%); Por el contrario, destacó el alza en tubérculos y raíces (5,0 %) y, hortalizas y legumbres frescas (1,7 %).

Las variaciones acumuladas más significativas se dieron en los subgrupos, servicio doméstico (12,5 %), leguminosas y derivados (11,6 %), energía eléctrica (9,3 %), grasas y aceites comestibles (-8,2 %), café, té y cacao (-9,0 %), bebidas no alcohólicas (-9,0%), bebidas alcohólicas (-7,9 %) y tabaco (-6,9 %).

IQUITOS: TASA DE INFLACIÓN MENSUAL Y ACUMULADA
(Variación porcentual)

	Jul.01	Jul.02	Ene.-Jul.01	Ene.-Jul.02
Índice General	0,03	-0,04	2,09	-0,88
Alimentos y bebidas	-0,15	-0,23	1,87	-1,61
Vestido y calzado	0,12	-0,30	3,03	-3,49
Alq. Viv. Combustible y electricidad.	0,00	0,22	3,29	1,77
Mueb. Ens. Y Mant. De vivienda.	0,07	0,28	3,64	2,85
Cuidado, conservación de la salud	3,40	-0,02	6,20	-0,01
Transportes y comunicaciones	0,06	0,48	1,09	0,28
Esparc. Diversión, servicios culturales	0,09	0,03	2,13	-0,56
Otros bienes y servicios	0,22	0,13	-0,34	-2,18

Fuente: Instituto Nacional de Estadística e Informática Loreto

2. Tipo de Cambio

La cotización promedio del tipo de cambio venta en el mercado bancario subió de S/. 3,482 a S/. 3,535 por dólar en el mes de julio, lo que significó una depreciación mensual de 1,5 por ciento; en los últimos doce meses la depreciación registrada es menor a la mensual (0,8 %).

TIPO DE CAMBIO Y DEVALUACION

	Tipo Cambio Nominal 1/				Índice del Tipo de Cambio Real Var.% Mens.	
	Compra	Venta	Var.% Mens.	Var.% 12 Meses	Bilateral 2/	Multilateral 3/
2 000	3,487	3,490		3,1		
2 001	3,505	3,508		-2,4		
Julio	3,502	3,505	-0,8	0,7	-1,2	-1,5
Agosto	3,490	3,493	-0,3	0,4	0,0	1,2
Setiembre	3,489	3,491	-0,1	0,1	0,3	0,0
Octubre	3,459	3,461	-0,9	-2,1	-1,2	-1,6
Noviembre	3,438	4,441	-0,6	-2,5	-0,3	0,1
Diciembre	3,434	3,437	-0,1	-2,4	-0,4	0,1
2 002						
Enero	3,458	3,461	0,7	-1,8	1,5	-0,3
Febrero	3,476	3,478	0,5	-1,5	0,9	-1,3
Marzo	3,455	3,457	-0,6	-1,8	-0,6	-0,9
Abril	3,438	3,440	-0,5	-3,4	-0,7	-0,4
Mayo	3,450	3,453	0,4	-4,1	0,2	0,5
Junio	3,479	3,482	0,9	-1,4	1,1	0,7
Julio	3,531	3,535	1,5	0,8	1,6	2,1

1/ Corresponde al Tipo de Cambio Bancario Promedio del Sistema Bancario.

2/ Considera el índice de precios de los Estados Unidos de América. Mide el grado de depreciación real (base 1994=100)

3/ Considera los índices de nuestros 20 principales socios comerciales. Mide el grado de depreciación real (base 1994=100).

II. PRODUCCION SECTORIAL

1. Condiciones meteorológicas

En julio las condiciones climáticas no afectaron a los cultivos. Las precipitaciones pluviales alcanzaron 214,2 mm., es decir, 26,9 mm. por debajo de lo normal; no obstante, el nivel del río Amazonas registró una creciente inusual (repiquete) de 1,56 m., el cual se produjo de forma paulatina y continua; lo mismo sucedió con el nivel del río Nanay que aumentó 1,38 m. durante julio. La temperatura mínima promedio fue de 22,1°C y la máxima de 31,1°C, ligeramente por encima de lo normal (29,9°C).

2. Producción Agropecuaria

El Valor Bruto de la Producción Agropecuaria de Loreto (VBP) se incrementó en 5,8 por ciento con relación a julio del año anterior, al haber registrado crecimiento tanto el subsector agrícola (2,7 por ciento) como el pecuario (25,4 por ciento). Incrementaron su producción algunos cultivos de importancia regional como maíz amarillo (13,8 por ciento), yuca (5,6 por ciento), plátano (0,7 por ciento) y caña de azúcar (0,6 por ciento). La disminución de mayor peso relativo se dio en arroz.

El valor de la producción agropecuaria acumulada en el primer semestre mostró un incremento de 2,2 por ciento respecto a igual período anterior, debido a que la producción agrícola que contribuyó con el 90,1 por ciento del total, se incrementó en 2,4 por ciento y la pecuaria en apenas 0,5 por ciento. El mayor aporte a la formación del VBP agrícola de Loreto se generó en los cultivos de yuca (33,3 %), plátano (26,4 %), arroz (8,5 %), pijuayo fruto (6,7 %) y maíz amarillo (6,3 %), entre los principales.

De acuerdo a los informes del MINAG, la superficie sembrada en julio fue menor a la del año anterior en 378 hectáreas (-1,7 %), al haber disminuido las siembras de yuca (-19,4 %) y plátano (-19,5 %), pese al incremento registrado en arroz (2,5 %) y maíz amarillo (9,1 %). La superficie sembrada durante la campaña agosto 2001- julio 2002, disminuyó respecto a la campaña anterior en 0,9 por ciento a causa de menores hectáreas sembradas de plátano (-58,3 %), caña de azúcar (-16,8 %) y pijuayo palmito (-74,4 %), entre los principales.

En julio el VBP pecuaria registró un incremento de 25,4 por ciento, sustentado en la mayor producción de carne (26,8 %), particularmente aves, porcinos y ovinos. También aumentó la producción de huevos (26,4 %) pero disminuyó la de leche (-9,9 %). El aumento de la producción avícola se debió a la entrada en la producción de nuevas granjas. El VBP acumulado en los siete meses resultó mayor en 0,5 por ciento referente al año anterior, debido al aumento de la producción de huevos y otros productos a pesar de la menor producción de carnes (-0,2 por ciento) y leche (-9,2 por ciento).

En cuanto al Programa de Micro Créditos Agrícolas MINAG - Banco de Materiales, a través del cual se distribuyen recursos provenientes del CANON Petrolero, hasta julio se habían colocado 482 micro créditos en todo el departamento, distribuidos de la siguiente manera: Maynas (472), Alto Amazonas (150), Requena (150), Loreto (162), Ucayali (141) y Ramón Castilla (140). Al mes de julio, habían sido transferidos S/. 5 millones de los S/. 7 millones que involucra esta Línea de Crédito.

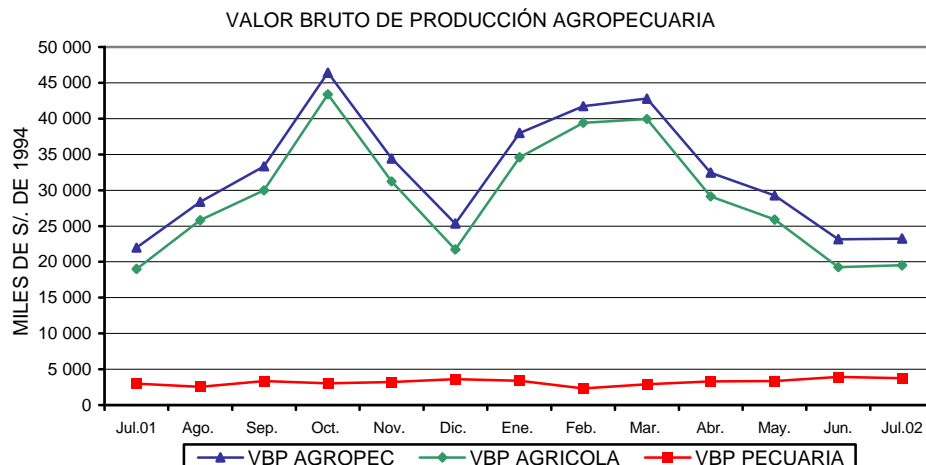

LORETO: PRODUCCIÓN Y SIEMBRAS DE PRINCIPALES CULTIVOS

	PRODUCCIÓN (TM)				SIEMBRAS (HA)			
	Julio. 2001	Julio. 2002	Ene.- Jul. 2001	Ene.- Jul. 2002	Julio. 2001	Julio. 2002	Ago.- Jul. 2000-2001	Ago.- Jul. 2001-2002
TOTAL	73 036	74 356	685 169	702 765	21615	21237	134 513	133 287
Arroz	799	561	49 262	49 087	6 319	6 480	32 600	33 667
Frijol G.S.	0	0	423	768	1 223	1 124	3 660	4 255
Frijol Caupi	0	0	1 811	1 863	1 588	1 624	4 890	6 800
Plátano	22 853	23 010	178 448	186 493	1 167	939	15 341	6 393
Yuca	25 858	27 305	198 996	202 436	3 831	3 088	31 600	35 067
Maíz choclo	540	605	28 996	29 024	304	420	7 080	7 514
Limón	463	478	3 915	4 032	14	10	263	175
Naranja	130	132	855	859	10	2	68	10
Papaya	563	580	3 102	3 389	34	22	247	249
Mandarina	140	138	1 074	1 021	4	2	40	15
Piña	200	203	3 864	3 930	10	12	276	124
Cocotero	323	318	2 616	2 789	13	10	155	63
Maní	0	6	263	356	36	44	436	565
Caña de azúcar	13 974	14 060	94 511	94 651	241	215	1 682	1 399
Maíz amarillo	759	864	33 904	32 327	5 199	5 670	30 200	31 505
Palma aceitera	11	13	80	92	0	0	0	0
Urena	0	0	0	0	0	0	0	0
Aguaje	661	658	6 922	7 634	1	1	14	12
Camu camu	0	0	3 945	4 191	0	0	103	10
Humarí	0	0	3 651	3 980	10	3	66	26
Pijuayo fruto	0	0	15 395	15 743	6	10	360	220
Pijuayo palmito	39	43	290	386	0	0	43	11
Sandía	44	179	3 382	6 154	312	278	849	947
OTROS	5 679	5 203	49 464	51 560	1 293	1 283	4 540	4 260

Fuente: Oficina de Información Agraria.

LORETO: PRODUCCIÓN PECUARIA
(Toneladas)

	Julio. 2001	Julio. 2002	Ene.- Jul. 2001	Ene.- Jul. 2002
Total	1 053	1 302	8 023	8 063
Carne	826	1 047	6 275	6 263
Huevos	140	177	1 170	1 212
Leche	41	37	268	243
Otros	46	41	310	345

Fuente: Oficina de Información Agraria.

3. Producción Pesquera

En este mes se desembarcaron 617 T.M. de pescado para consumo humano en sus diferentes estados de conservación, registrando una disminución de 356 T.M. (-36,6 por ciento) respecto al volumen registrado en julio del año anterior; de similar manera, la producción acumulada disminuyó en 16,2 por ciento, este comportamiento fue generalizado a los estados de conservación fresco (-14,6 por ciento), salpreso (-25,0 por ciento) y seco salado (-16,1 por ciento). Los mayores volúmenes desembarcados correspondieron a las variedades boquichico, palometa y llambina, entre otras.

Los principales canales de comercialización para el consumo de pescado fuera de la región son: desde Yurimaguas hacia San Martín; de Iquitos a Santa Rosa en la frontera con Brasil y Colombia; y, de Iquitos hacia Pucallpa. En cuanto a la pesca ornamental, en julio se efectuaron 13 embarques de peces vivos al interior del país (ciudades de Lima y Tacna), asimismo, 67 embarques de 253 especies diferentes, hacia las ciudades de Miami, Los Angeles, Frankfurt, Tokio y Taipei, entre las que demandan mayores cantidades.

LORETO: PRODUCCIÓN PESQUERA

(Toneladas)

	Jul. 2001	Jul. 2002	Ene.-Jul. 2001	Ene.- Jul. 2002
Consumo Humano TM.	973	617	4 835	4 054
Fresco	599	388	3 072	2 624
Salpreso	70	65	551	413
Seco Salado	304	165	1 212	1 017
Ornamentales Miles Unid. Exportadas	760	714	5 913	4 978
Mercado Interno	167	141	1 224	1 281
Mercado Externo	593	572	4 689	3 696

Fuente: Dirección Regional de Pesquería

4. Producción de Hidrocarburos

La producción mensual de petróleo crudo (1,86 millones de barriles) superó en 1,4 por ciento a la de julio del año anterior, al incrementarse la producción del lote 1AB (2,5 por ciento), lo cual permitió compensar largamente la pequeña disminución registrada en el lote 8 (-4,0 por ciento).

La producción total acumulada al mes de julio llegó a 13,31 millones de barriles, lo que representó un incremento de 4,5 por ciento respecto a igual período anterior. El lote 1 AB aportó el 58,9 por ciento del total producido en lo que va del año, habiendo aumentado su producción en 4,5 por ciento referente al año anterior. La producción del lote 8 aumentó en 4,4 por ciento.

LORETO: PRODUCCIÓN DE PETRÓLEO

(Miles de barriles)

	Jul. 2001	Jul. 2002	Ene.-Jul. 2001	Ene.- Jul. 2002
Total	1 836	1 861	12 736	13 306
Lote 1-AB	1 093	1 120	7 504	7 841
Lote 8	743	741	5 233	5 465

Fuente: Indicadores de la producción BCRP

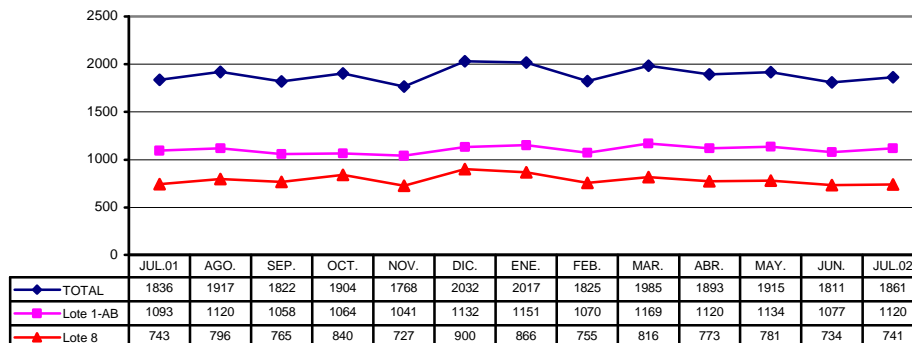
LORETO PRODUCCION DE PETROLEO CRUDO
(Miles de barriles)**5. Producción Manufacturera**

La producción industrial registró un crecimiento de 21,2 por ciento con respecto a julio 2001, lo cual se explica por el mejor desenvolvimiento de las industrias de ensamblaje de equipo para exploración petrolera (34,5 %), refinación de petróleo (45,6 %) y transformación forestal (20,7 %); así como, a la mayor elaboración de alimentos y bebidas (5,2 %) ante la mayor capacidad de consumo de la población en fiestas patrias. El dinamismo de la refinación de petróleo se explicó por mayores exportaciones de combustibles y mayor producción de crudo reducido para ser transferido a las refinerías de la costa; mientras que la transformación forestal, aumentó por mayor producción de madera aserrada y enchapes, pese a no haberse registrado demanda externa. Contrariamente, el comportamiento de las actividades de edición e impresión fue negativo (-14,5 %).

El comportamiento creciente de la producción industrial en los primeros siete meses (3,0 %) se explicó por el dinamismo registrado en las ramas de ensamblaje de equipo petrolero (18,2 %), refinación de petróleo (1,5 %) y alimentos y bebidas (0,6 %); a diferencia de las actividades de edición e impresión (-38,5 %), así como transformación forestal (-0,1 %), que registró un comportamiento negativo por la menor producción de enchapes.

IQUITOS: ÍNDICE DE VOLUMEN FÍSICO MANUFACTURERO

GRUPOS DE ACTIVIDAD	Jul.2001	Jul.2002	Ene.-Jul.2001	Ene.-Jul.2002
Índice General	100,2	121,4	109,1	112,4
Alimentos y bebidas	60,0	63,1	67,4	67,8
Transformación forestal	159,9	193,0	160,9	160,8
Edición e impresión	55,0	47,0	61,8	38,0
Refinados de petróleo	100,9	146,9	136,4	138,5
Oxígeno industrial y hielo	149,7	145,9	129,8	148,3
Ladrillos	42,0	40,6	47,0	56,4
Ensamblaje de equipo petrolero	86,1	115,8	99,9	118,1
Mallas metálicas y piezas de lancha	33,8	166,0	87,2	129,9
Ensamblaje de micro computadoras	0,0	21,6	35,2	41,7

Fuente: Dirección Regional de Industrias y Encuesta a empresas industriales

ÍNDICE DE VOLUMEN FÍSICO MANUFACTURERO

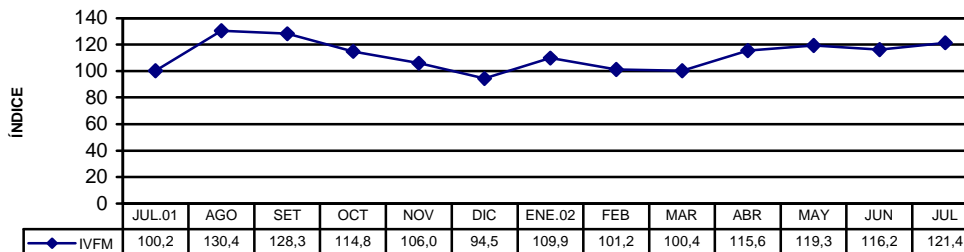

6. Actividad Turística

De acuerdo a los reportes de la Dirección Regional de Turismo de Loreto, los establecimientos de hospedaje de Iquitos habrían recibido a 9 780 turistas en Julio, lo cual representa una disminución de 9,2 por ciento respecto al número registrado el mismo mes del año anterior, tal disminución se debió al menor ingreso de visitantes tanto nacionales (-4,6 por ciento) cuanto extranjeros (-17,9 por ciento). Las pernoctaciones por su parte, disminuyeron en 10,3 por ciento, ante la menor permanencia de los turistas nacionales y extranjeros. La mayor permanencia promedio se registró en los hoteles 2 estrellas (6,4 días) y la menor en los hotel y hostales de 3 a más estrellas (1,2 días). El 69 por ciento de los 2 390 turistas extranjeros fueron estadounidenses.

En los siete primeros meses del 2002 se registró el arribo de 54 824 turistas, lo que representó una merma de 2,3 por ciento, ocasionada por la disminución de llegadas tanto de turistas nacionales (-0,9 por ciento) como extranjeros (-5,2 por ciento). En el mismo período, el número de pernoctaciones creció 1,6 por ciento, debido a que aumentaron las pernoctaciones de nacionales (4,9 por ciento) compensando la disminución producida en extranjeros (-4,7 por ciento).

LORETO: ARRIBOS Y PERNOCTACIONES

	Jul. 2001	Jul. 2002	Ene.- Jul. 2001	Ene.- Jul. 2002
Arribos	10 767	9 780	56 124	54 842
Nacionales	7 100	6 770	38 239	37 889
Extranjeros	3 667	3 010	17 885	16 953
Pernoctaciones	19 072	17 111	104 039	105 751
Nacionales	11 946	10 562	68 552	71 929
Extranjeros	7 126	6 549	35 487	33 822

Fuente: DRITINCI Loreto

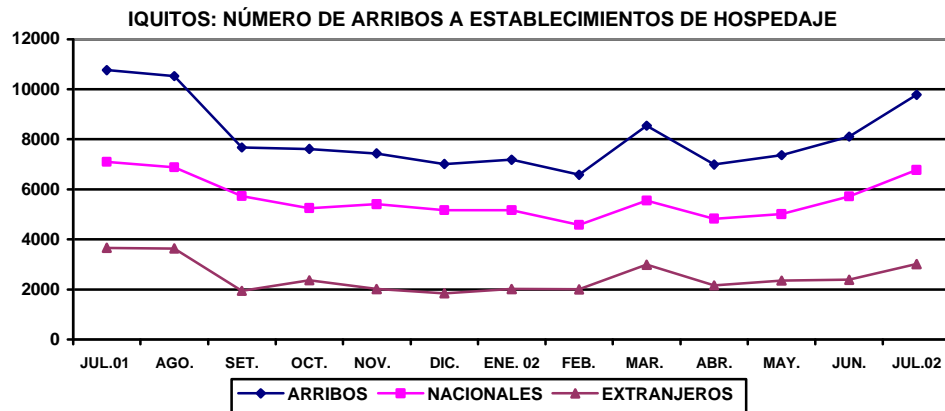

7. Abastecimiento por el Puerto Fluvial

En julio ingresó a Iquitos un aproximado de 18 789 TMB en mercaderías varias, por el Puerto Fluvial, superior en 18,5 por ciento al volumen registrado el mismo mes del año anterior, debido a mayores ingresos de alimentos balanceados para la actividad pecuaria, principalmente harina de pescado (240,5 %) y harina de soya (184,6 %); Asimismo, creció el abastecimiento de harina de trigo para panificación (174,7 %) y de maíz (24,8 %). Cabe indicar que este mes se registró un menor ingreso de cemento, afectado por las nulas importaciones.

El volumen de mercaderías ingresadas de enero a julio fue de 147 882 TMB, mayor en 62,8 por ciento con respecto al mismo periodo del año anterior, a causa de los mayores ingresos de cemento, alimentos balanceados, harina de trigo para panificación, maíz y el rubro "otros"; por el contrario, disminuyó el abastecimiento de azúcar, productos agrícolas, gas, sal y huevos. Cabe mencionar que el abastecimiento de cemento superó a su similar de año anterior en 71,7 por ciento.

IQUITOS: ABASTECIMIENTO PRINCIPALES PRODUCTOS

	Jul. 2001	Jul. 2002	Ene.-Jul. 01	Ene.-Jul. 02
Total	15 857	18 789	90 817	147 882
Arroz	1 620	1 223	10 764	11 468
Azúcar	768	460	6 272	5 555
Maíz	916	1 144	5 480	8 721
Harina trigo pan	771	2 118	2 137	4 298
Harina industrial	83	66	673	114
Insumos pecuarios	879	1 071	3 846	5 086
Cemento	7 539	4 022	27 851	47 826
Productos agrícolas	498	913	4 476	4 349
Huevos	146	41	624	432
Gas	128	108	630	516
Sal	469	460	3 139	2 791
Otros	2 039	7 164	24 926	56 724

Fuente: Información Comercial.

III. SECTOR EXTERNO

1. Balanza Comercial de la Aduana de Iquitos

El déficit comercial de la aduana local ascendió a US\$ 1,81 millones en el mes de julio, menor en 22,5 por ciento con respecto al mismo mes del 2001, con lo cual el acumulado en los siete primeros meses del presente año bordeó los US\$ 47,29 millones, mayor en 178,4 por ciento con respecto a igual periodo del año anterior.

ADUANA DE IQUITOS: BALANZA COMERCIAL

(Miles de dólares)

	Jul.2001	Jul.2002	Enc.-Jul.2001	Enc.-Jul.2002
Balanza Comercial	(2 338)	(1 813)	(16 986)	(47 293)
I. Exportaciones FOB.	3 371	783	12 447	11 842
1. Productos tradicionales	414	656	3 565	3 838
Combustibles	414	656	3 565	3 838
2. Productos no tradicionales	2 807	75	7 860	7 543
Forestales	2 501	0	6 273	6 693
Pesqueros ornamentales	66	69	825	717
Agropecuarios	188	0	556	0
Otros	52	6	206	133
3. Resto	150	52	1 022	461
II. Importaciones FOB	5 709	2 596	29 433	59 135
Bienes de consumo	645	642	3 364	2 634
Insumos	1 756	807	7 946	10 513
Bienes de capital	3 308	1 147	18 123	45 988

Fuente: BCRP. Oficina Principal - Lima.

ADUANA DE IQUITOS: BALANZA COMERCIAL

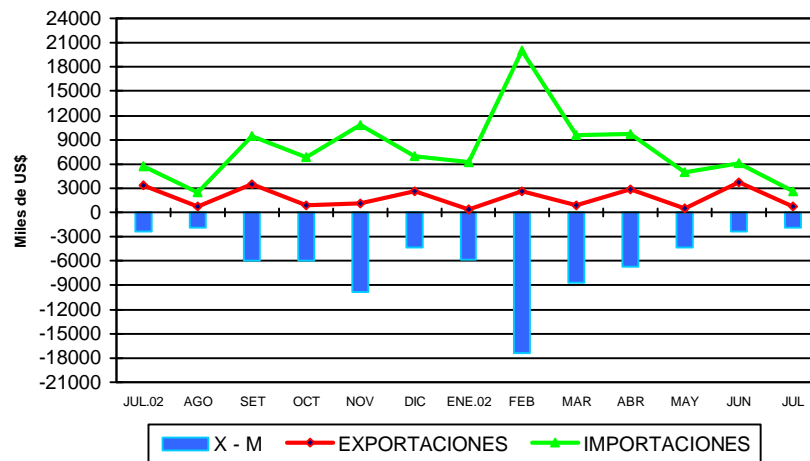

2. Exportaciones

Las exportaciones alcanzaron un valor de US\$ 783 mil, menor en US\$ 2,59 millones (-76,8 %) con relación a julio del año anterior, lo que responde a las nulas exportaciones de productos forestales a USA y México, cuya realización está condicionada a la salida de barco hacia Estados Unidos. Las exportaciones tradicionales ascendieron a US\$ 656 mil (58,5 por ciento), este crecimiento fue impulsado por mayores ventas de combustibles al vecino país de Colombia. En cuanto a las exportaciones no tradicionales, disminuyeron en US\$ 2,73 millones (-97,3 %), afectadas por el comportamiento de las exportaciones forestales. Este mes se registró el envío de 18 708 barriles de combustibles a Colombia, 564 229 unidades de peces ornamentales con destino diverso, 61 serpientes a Alemania y 2 256 unidades de ropa interior para dama con destino a Estados Unidos.

El valor de las exportaciones acumulado a julio sumó US\$ 11,84 millones, habiendo disminuido en 4,9 por ciento respecto a igual periodo del 2001, siguiendo la dinámica de las exportaciones no tradicionales (-4,0 %), afectadas por menor demanda de peces ornamentales y productos agropecuarios, no obstante, haberse incrementado la de productos forestales. Por su parte, las exportaciones tradicionales registraron un crecimiento de 7,7 por ciento, explicado mayores ventas de combustibles.

3. Importaciones

Las importaciones alcanzaron un valor de US\$ 2,59 millones, menor en US\$ 3,11 millones (-54,5 %) relativo a julio del año anterior, debido a que disminuyeron las compras para la industria petrolera. De acuerdo al uso o destino económico (clasificación CUODE), se registró una disminución generalizada; así, las importaciones de bienes de consumo cayeron en 0,5 por ciento, a pesar de la compra de 905 T.M. de azúcar (US\$ 194 mil) y 398 T.M. de aceite comestible (US\$ 226 mil); lo mismo insumos (-54,0 por ciento), principalmente por parte de la industria petrolera; al igual que bienes de capital (-65,3 por ciento), como resultado de menores adquisiciones para la industria petrolera, materiales de construcción (tubos de hierro) y equipo de transporte.

El valor de las importaciones acumulado a julio ascendió a US\$ 59,14 millones, superior en US\$ 29,70 millones (100,9 %) con respecto a igual periodo anterior, lo que respondió principalmente a las mayores compras de bienes de capital (153,8 %) e insumos (32,3 %).

IV. SECTOR FISCAL

La recaudación tributaria fue de S/. 6,53 millones en julio, nivel más bajo de los siete primeros del año, menor en S/. 2,43 millones (-27,1 %) a lo recaudado el mismo mes del año 2001, lo que representa una caída real de 27,0 por ciento. Este comportamiento se explicó por los menores ingresos del IGV, impuesto a la renta e impuestos a la importación. La recaudación regional representó el 0,3 por ciento relativo al total país.

Los ingresos por impuesto a la renta registraron una caída real de 5,6 por ciento, explicada por los menores pagos a cuenta de tercera categoría y retenciones de quinta categoría. Igualmente, los ingresos del IGV cayeron en 52,7 por ciento en términos reales, debido tanto al menor monto del gravamen externo como interno; la disminución del IGV externo en S/. 1,19 millones, se explicó por la menor base gravable. Finalmente, la recaudación de impuestos a la importación disminuyó en 55,2 por ciento en nivel real, al caer el monto de los derechos ad valorem.

La recaudación acumulada hasta julio sumó S/. 88,58 millones, superior en S/. 30,22 millones (51,8 %) a la cifra comparable del 2001. La mejora se atribuye al crecimiento de los ingresos del IGV por importaciones e impuestos a la importación.

LORETO: RECAUDACIÓN TRIBUTARIA DEL GOBIERNO CENTRAL
(Miles de Nuevos Soles)

Tributos	Jul.2001	Jul.2002	Ene.-Jul.2001	Ene.-Jul.2002
Total	8 961	6 532	58 358	88 582
Impuesto a la renta	3 556	3 353	28 897	27 997
Impuesto general a las ventas.	3 410	1 609	16 325	41 063
Impuesto selectivo al consumo	322	244	1 989	1 962
Impuestos a la importación	731	327	3 230	11 720
Otros ingresos tributarios	866	723	7 185	4 947
Ingresos no tributarios	76	276	732	893

Fuente: SUNAT. y ADUANAS

LORETO: RECAUDACIÓN TRIBUTARIA TESORO PÚBLICO

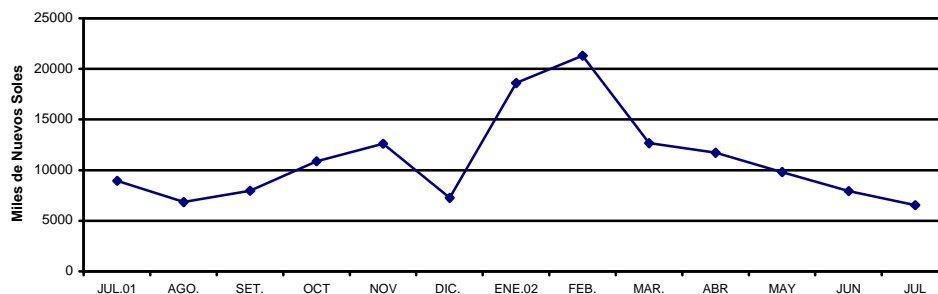

V. CRÉDITO Y LIQUIDEZ

En julio, Las colocaciones del Sistema Financiero de Loreto tuvieron un comportamiento mensual estacionario, debido a que la disminución experimentada por los bancos de Iquitos (-0,7 por ciento) se compensó con el incremento logrado en los de Yurimaguas (3,6 por ciento) y el Sistema no Bancario de ambas ciudades (2,2 y 7,3 por ciento, respectivamente). En cuanto a la liquidez, se produjo un crecimiento mensual de 7,1 por ciento, originado principalmente en depósitos a la vista en moneda nacional y extranjera.

DEPÓSITOS Y COLOCACIONES DEL SISTEMA FINANCIERO DE LORETO

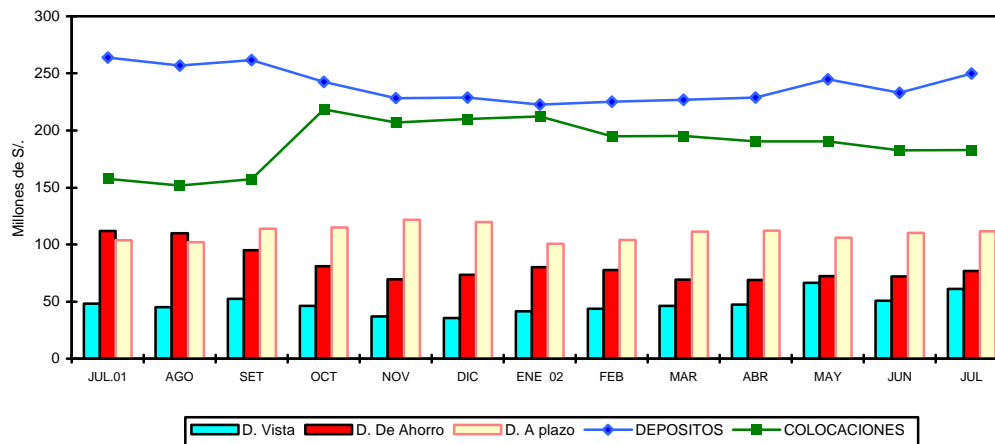

1. Colocaciones

Al 31 de julio, el saldo de colocaciones del Sistema Financiero de Loreto ascendía a S/. 182,68 millones, habiendo experimentado un crecimiento nominal de S/. 20,73 millones (12,8 por ciento), equivalente a una expansión real de 13,0 por ciento. El mayor crecimiento relativo se observó en las colocaciones en moneda extranjera, habiendo aumentado el porcentaje de dolarización de 54,4 a 56,1 por ciento. El sistema bancario expandió sus colocaciones reales en 11,4 por ciento y el no bancario en 22,2 por ciento.

LORETO. COLOCACIONES DEL SISTEMA FINANCIERO

(Saldo en miles de Nuevos Soles)

	Jul. 2001	Jun.2002	Jul.2002	Var. Real Anual %
Total	161 953	182 601	182 683	13,0
Moneda Nacional	73 920	80 531	80 197	8,6
Moneda Extranjera	88 034	102 070	102 486	16,6
A. Sistema Bancario	138 487	154 761	154 052	11,4
Iquitos	130 919	146 368	145 355	11,2
- Banco Continental	48 695	36 422	36 213	-25,5
- Banco de Crédito	24 233	20 226	19 484	-19,5
- Banco Interbank	14 416	19 519	20 227	40,5
- Banco Wiese Sudameris	29 128	50 671	50 547	703,8
- Banco del Trabajo	14 271	18 961	18 406	29,2
- Banco de la Nación	176	569	478	171,7
Yurimaguas	7 568	8 393	8 698	15,1
- Banco Continental	4 577	5 103	5 300	16,0
- Banco de Crédito	2 991	2 841	2 949	-1,3
- Banco del Trabajo	-	449	449	-
B. Sistema No Bancario	23 466	27 840	28 631	22,2
Iquitos	20 954	24 439	24 981	19,4
- CMAC Maynas	20 928	24 439	24 981	19,5
- CRAC Selva Peruana	26	0	0	-100,0
Yurimaguas	2 512	3 401	3 650	45,5
- CRAC San Martín	2 512	3 401	3 650	45,5

Fuente: Entidades Financieras

La cartera pesada registró un saldo de S/. 12,17 millones, integrados por S/. 4,46 millones en créditos vencidos y S/. 7,71 millones en cobranza judicial (7, por ciento de las colocaciones brutas), el año anterior, al mes de julio conformaban el 10,9 por ciento. En este lapso, el coeficiente de cartera pesada ha disminuido en la mayoría de empresas bancarias; en cambio, se incrementó ligeramente en las empresas no bancarias; asimismo, los coeficientes de cartera pesada han disminuido de 5,6 a 4,4 por ciento en los créditos en moneda nacional y de 15,3 a 9,1 por ciento en moneda extranjera.

2. Depósitos y Obligaciones

El saldo de depósitos totalizó S/. 249,6 millones, mayor en S/. 14,2 millones respecto a julio del año anterior, reflejando una caída nominal de 5,4 por ciento (5,3 en cifras reales), ocasionada por la disminución de los depósitos de ahorro, tanto en moneda nacional cuanto en extranjera. El mayor crecimiento relativo anual se observó en los depósitos a plazo y depósitos a la vista, ambos en moneda nacional; lo mismo, depósitos a la vista en moneda extranjera.

Los diferentes componentes de la liquidez han registrado las siguientes variaciones reales anuales: depósitos vista MN (35,1%) y ME (16,4%); depósitos de ahorro en nuevos soles (-49,8%) y en dólares (-5,9%); asimismo, depósitos a plazo en moneda nacional (41,2%) y en moneda extranjera (0,4%). Los depósitos a plazo han incrementado su participación del 39,3 al 44,8 por ciento de la liquidez total. El sistema bancario posee el 88,3 por ciento de los depósitos y el sistema no bancario el 11,7 por ciento.

LORETO: DEPÓSITOS Y OBLIGACIONES TOTALES DEL SISTEMA FINANCIERO
(Saldos en miles de Nuevos Soles)

	Jul. 2001	Jun. 2002	Jul.2002	Var. Real anual %
Total	<u>263 883</u>	<u>233 081</u>	<u>249 642</u>	<u>- 5,3</u>
Moneda Nacional	110 470	86 905	95 351	-13,6
Moneda Extranjera	153 413	146 176	154 291	0,7
Depósitos a la vista	<u>48 275</u>	<u>50 857</u>	<u>61 050</u>	<u>20,7</u>
Depósitos de ahorro	<u>111 926</u>	<u>72 218</u>	<u>76 813</u>	<u>-28,9</u>
Depósitos a plazo	<u>103 682</u>	<u>110 006</u>	<u>111 779</u>	<u>4,5</u>
A. Sistema Bancario	<u>246 888</u>	<u>205 703</u>	<u>220 365</u>	<u>-10,6</u>
Iquitos	<u>232 578</u>	<u>192 124</u>	<u>207 536</u>	<u>-10,6</u>
- Banco Continental	106 629	57 211	56 628	-46,8
- Banco de Crédito	57 187	59 597	66 453	16,4
- Banco Interbank	25 908	39 365	40 743	57,5
- Banco Wiese Sudameris	41 063	33 970	41 997	2,4
- Banco del Trabajo	1 253	1 606	1 420	13,5
- Banco de La Nación	538	376	296	-44,9
Yurimaguas	<u>14 310</u>	<u>13 579</u>	<u>12 829</u>	<u>-10,2</u>
- Banco Continental	9 854	8 611	8 806	-10,5
- Banco de Crédito	4 456	4 967	4 022	-9,6
- Banco del Trabajo	-	1	1	-
B. Sistema No Bancario	<u>16 995</u>	<u>27 378</u>	<u>29 277</u>	<u>72,5</u>
Iquitos	<u>15 003</u>	<u>24 363</u>	<u>25 990</u>	<u>73,5</u>
CMAC Maynas	15 003	24 363	25 990	73,5
Yurimaguas	<u>1 992</u>	<u>3 015</u>	<u>3 287</u>	<u>65,2</u>
CRAC San Martín	1 992	3 015	3 287	65,2

Fuente: Entidades Financieras

3. Tasas de interés

En julio la tasa de interés preferencial para préstamos corporativos en moneda nacional, a 90 días, se incrementó de 3,7 a 4,1 por ciento; por el contrario, en moneda extranjera disminuyó de 2,8 a 2,7 por ciento.

La tasa activa en moneda nacional (TAMN) se mantuvo en 19,9 por ciento por cuarto mes consecutivo; igualmente, en moneda extranjera (TAMEX) permaneció en 10,1 por ciento por segundo mes consecutivo. Por su parte, la tasa pasiva en moneda nacional registró un ligero aumento, pasando de 3,0 a 3,1 por ciento; mientras en moneda extranjera disminuyó de 1,6 a 1,5 por ciento.

TASAS DE INTERÉS ACTIVAS Y PASIVAS PROMEDIO
(Efectivas anuales %)

Año	MONEDA NACIONAL					MONEDA EXTRANJERA				
	Sobregiro	Descuento 1/	Preferencial 2/	TAMN	TIPMN	Sobregiro	Descuento 3/	Preferencial 4/	TAMEX	TIPMEX
1999	76,0	30,8	n.d.	35,0	11,8	23,9	15,6	n.d.	16,5	5,1
2000	68,4	27,9	n.d.	30,0	9,8	21,9	12,8	n.d.	13,7	4,7
2001	82,5	20,4	11,2	25,0	7,5	21,9	11,4	5,2	12,1	3,5
Ene.	68,5	25,5	13,8	25,9	8,8	21,0	11,9	7,4	12,6	4,4
Feb.	88,4	22,3	13,0	25,2	8,7	21,9	13,3	6,8	13,2	4,3
Mar.	88,9	21,3	12,4	24,9	8,5	22,3	12,3	6,4	12,9	4,1
Abr.	87,7	20,8	14,2	25,4	8,2	22,1	11,7	6,5	12,5	3,9
May.	86,2	21,0	15,5	25,8	8,4	22,1	11,6	5,9	12,3	3,7
Jun.	86,0	21,2	13,2	26,1	8,4	22,1	11,6	5,5	12,2	3,6
Jul.	80,2	21,3	12,1	26,6	8,1	22,1	11,9	5,0	12,4	3,5
Ago.	79,5	20,6	10,8	26,1	7,7	21,8	11,5	4,7	12,1	3,4
Set.	79,0	19,4	9,4	24,6	6,7	21,3	11,1	4,4	12,0	3,2
Oct.	72,1	17,7	8,0	23,5	6,3	21,1	11,0	3,7	11,9	2,8
Nov.	66,5	16,8	6,3	22,7	5,9	20,8	10,7	3,2	11,7	2,6
Dic.	72,8	17,2	5,0	23,0	5,1	24,9	8,7	3,1	10,2	2,2
2002										
Ene.	72,4	16,5	4,3	23,1	4,6	23,3	8,5	2,9	9,9	2,0
Feb.	81,1	16,1	3,9	22,6	4,0	21,9	8,6	2,9	9,9	1,8
Mar.	77,1	15,5	3,9	20,7	3,7	22,6	8,7	2,9	10,1	1,7
Abr.	80,1	14,6	3,8	19,9	3,4	21,9	8,6	2,9	10,1	1,6
May.	71,3	14,7	3,5	19,9	3,2	23,2	8,4	2,7	9,9	1,6
Jun.	68,9	14,1	3,7	19,9	3,0	22,8	8,3	2,8	10,1	1,6
Jul.	69,3	13,7	4,1	19,9	3,1	21,0	8,2	2,7	10,1	1,5

TIPMN : Tasa de Interés Pasiva en Moneda Nacional.

TIPMEX : Tasa de Interés Pasiva en Moneda Extranjera.

1/ Y 3/ : Préstamos y descuentos hasta 360 días.

2/ y 4/ : Preferencial corporativa a 90 días

Iquitos, octubre 2002

Cuadro N° 01

LORETO: INDICE DE PRECIOS AL CONSUMIDOR DE LA CIUDAD DE IQUITOS

(Base 1994=100)

	Ponderado	2001						2002						Variación Porcentual			
		Jul.	Ago.	Sep.	Oct.	Nov.	Dic.	Ene.	Feb.	Mar.	Abr.	May.	Jun.	Jul.	Mensual	Acumulada	Anual
INDICE GENERAL	100.0	159.0	158.6	158.5	158.5	157.7	157.5	157.5	155.9	155.9	156.1	156.3	156.2	156.1	(1.82)	(0.88)	(1.82)
Alimentos y bebidas	57,5	148,3	147,7	147,3	147,5	147,7	147,9	148,1	145,9	145,9	145,7	145,8	145,8	145,5	(1,89)	(1,61)	(1,89)
Vestido y Calzado	5,9	165,2	165,7	165,8	165,8	166,3	166,7	166,3	164,0	163,2	161,7	161,5	161,4	160,9	(2,61)	(3,49)	(2,61)
Alq. Vivien. Comb. Elec.	9,3	188,0	188,1	188,1	187,1	176,8	173,6	172,0	172,0	171,8	174,2	176,2	176,3	176,7	(6,04)	1,77	(6,04)
Muebles, Ens. y Manten.	5,0	173,4	173,4	173,3	173,3	173,3	173,4	173,4	172,8	172,6	178,5	178,5	177,9	178,4	2,89	2,85	2,89
Cuid. y Cons. de Salud	1,9	198,7	198,7	201,0	203,8	203,8	204,4	207,6	208,6	207,8	207,3	206,4	204,4	204,4	2,83	(0,01)	2,83
Transportes y Comunic.	10,2	161,9	161,4	161,2	161,4	161,0	160,6	160,2	159,4	160,2	160,6	160,7	160,2	161,0	(0,54)	0,27	(0,54)
Esparc. Div. Serv. Cult.	4,3	184,3	184,2	184,4	184,4	184,5	184,5	184,6	183,9	185,1	184,7	183,4	183,5	183,5	(0,43)	(0,56)	(0,43)
Otros Bienes y Servicios	5,8	162,6	162,7	163,1	162,9	162,9	162,8	163,3	161,8	160,8	159,7	159,1	159,0	159,2	(2,05)	(2,18)	(2,05)

Fuente: Instituto Nacional de Estadística e Informática de Loreto

Cuadro N° 02
TIPO DE CAMBIO

	PROMEDIO 2 0 0 0	2001						PROMEDIO 2 0 0 1	2002						PROMEDIO 2 0 0 2	
		Jul.	Ago.	Sep.	Oct.	Nov.	Dic.		Ene.	Feb.	Mar.	Abr.	May.	Jun.		Jul.
PROMEDIO DEL PERIODO																
<u>BANCARIO 1/</u>																
COMPRA	3,487	3,502	3,490	3,489	3,459	3,438	3,434	3,505	3,458	3,476	3,455	3,438	3,450	3,479	3,531	3,470
VENTA	3,490	3,505	3,493	3,491	3,461	3,441	3,437	3,508	3,461	3,478	3,457	3,440	3,453	3,482	3,535	3,472
PROMEDIO	3,488	3,503	3,491	3,490	3,460	3,440	3,435	3,507	3,460	3,477	3,456	3,439	3,451	3,481	3,533	3,471
<u>INFORMAL</u>																
COMPRA	3,486	3,504	3,489	3,485	3,455	3,437	3,435	3,503	3,457	3,471	3,453	3,439	3,447	3,475	3,532	3,468
VENTA	3,490	3,507	3,491	3,488	3,458	3,437	3,438	3,505	3,460	3,475	3,456	3,442	3,450	3,479	3,535	3,471
PROMEDIO	3,488	3,506	3,490	3,486	3,457	3,437	3,436	3,504	3,458	3,473	3,455	3,440	3,449	3,477	3,533	3,469
FIN DEL PERIODO																
<u>BANCARIO 1/</u>																
COMPRA	3,523	3,485	3,480	3,482	3,439	3,434	3,441	3,504	3,476	3,469	3,445	3,433	3,459	3,509	3,548	3,477
VENTA	3,527	3,488	3,483	3,484	3,443	3,435	3,446	3,507	3,478	3,471	3,446	3,435	3,462	3,511	3,550	3,479
PROMEDIO	3,525	3,487	3,482	3,483	3,441	3,435	3,444	3,506	3,477	3,470	3,446	3,434	3,610	3,510	3,549	3,499
<u>INFORMAL</u>																
COMPRA	3,524	3,486	3,476	3,479	3,434	3,432	3,445	3,501	3,470	3,466	3,445	3,432	3,454	3,501	3,539	3,472
VENTA	3,527	3,489	3,479	3,482	3,438	3,434	3,448	3,504	3,474	3,470	3,448	3,434	3,457	3,507	3,542	3,476
PROMEDIO	3,526	3,488	3,478	3,480	3,436	3,433	3,447	3,503	3,472	3,468	3,446	3,433	3,456	3,504	3,541	3,474

1/ Correspondiente a la cotización del mercado libre publicado por la Superintendencia de Banca y Seguros

Cuadro N° 03

LORETO: PRODUCCION DE PRINCIPALES PRODUCTOS AGROPECUARIOS 2001-2002 1/

(VBP y Toneladas métricas)

	2001						TOTAL 2 001	2002						Var.% 2002/2001		
	Jul.	Ago.	Sep.	Oct.	Nov.	Dic.		Ene.	Feb.	Mar.	Abr.	May.	Jun.	Jul.	Jul.	Ene.-Jul.
AGROPECUARIO 2/	21 984	28 381	33 360	46 435	34 435	25 358	393 687	38 001	41 764	42 826	32 477	29 258	23 174	23 263	5.8	2.2
AGRICOLA 2/	18 993	25 810	29 990	43 389	31 242	21 753	355 060	34 610	39 447	39 931	29 156	25 886	19 274	19 512	2.7	2.4
Arroz Cáscara	799	1 788	9 519	31 952	8 524	1 068	102 113	11 859	14 179	12 234	4 343	3 969	1 942	561	(29,8)	(0,4)
Frijol G. Seco	0	667	1 090	1 215	263	26	3 684	313	220	235	0	0	0	0	-	81,6
Frijol Caupi	0	17	933	1 481	366	22	4 630	1 034	414	415	0	0	0	0	-	2,9
Plátano	22 853	39 724	26 986	28 570	31 113	31 109	335 950	26 330	29 780	28 478	28 027	27 468	23 400	23 010	0,7	4,5
Yuca	25 858	25 970	28 342	28 118	27 947	15 066	324 439	27 473	33 504	29 940	31 012	28 662	24 540	27 305	5,6	1,7
Maíz Choclo	540	971	1 548	3 172	1 839	406	36 932	6 074	5 634	9 973	5 046	998	694	605	12,0	0,1
Limón	463	343	395	387	444	506	5 990	624	583	583	611	610	543	478	3,2	3,0
Naranja	130	73	118	190	134	19	1 389	69	88	118	186	147	119	132	1,5	0,5
Papaya	563	429	423	422	502	487	5 365	562	410	641	593	294	309	580	3,0	9,3
Mandarina	140	145	210	220	192	202	2 043	162	187	107	118	123	186	138	(1,4)	(4,9)
Piña	200	634	2 317	5 894	5 385	4 302	22 396	1 794	604	341	342	306	340	203	1,5	1,7
Cocotero	323	176	410	524	355	469	4 550	510	438	474	412	315	322	318	(1,5)	6,6
Maní	0	7	30	95	44	4	443	59	90	139	23	22	17	6	-	35,4
Caña Azúcar	13 974	13 476	13 011	15 610	10 048	13 869	160 525	14 346	15 643	12 994	9 701	13 701	14 206	14 060	0,6	0,1
Maíz Amarillo Duro	759	1 239	5 359	8 893	5 911	769	56 075	9 669	7 981	11 282	595	1 090	846	864	13,8	(4,7)
Palma Aceitera	11	13	14	13	12	13	145	10	11	18	16	13	11	13	18,2	15,0
Urena	0	0	0	0	0	0	0	0	0	0	0	0	0	0	-	-
Aguaje	661	672	660	660	643	643	10 200	1 533	1 417	1 349	1 239	728	710	658	(0,5)	10,3
Camu camu	0	0	0	0	422	642	5 009	686	1 786	1 318	401	0	0	0	-	6,2
Humarí	0	0	0	0	0	29	3 680	51	1 639	1 431	859	0	0	0	-	9,0
Pijuayo Fruto	0	0	0	0	190	1 215	16 800	1 610	3 942	3 440	3 421	3 330	0	0	-	2,3
Pijuayo Palmito	39	33	41	51	44	66	525	64	53	47	68	57	54	43	10,3	33,1
Sandía	44	413	3 386	3 849	843	82	11 955	844	775	3 296	657	236	167	179	306,8	82,0
OTROS CULTIVOS	5 679	6 748	8 228	10 931	9 654	11 119	96 144	8 555	9 001	9 472	7 968	5 954	5 407	5 203	(8,4)	4,2
PECUARIO 2/	2 991	2 572	3 370	3 047	3 193	3 605	38 628	3 391	2 317	2 895	3 321	3 372	3 900	3 750	25.4	0.5
CARNE (t.m)	826	705	954	839	875	1 001	10 649	906	609	770	911	934	1 085	1 047	26.8	(0.2)
Aves	699	583	833	697	743	855	9 121	772	500	650	763	786	924	922	31,9	(1,7)
Porcino	77	72	75	84	75	87	911	76	59	72	93	98	109	82	7,2	13,6
Vacuno	42	43	40	49	48	52	529	49	45	43	49	44	45	38	(7,5)	5,9
Ovino	1	1	1	1	1	1	9	1	1	1	1	1	0	1	11,9	8,2
Búfalo	8	7	5	7	8	7	79	9	3	4	6	5	7	4	(51,2)	(17,4)
LECHE	41	44	39	42	39	41	473	35	32	35	33	35	36	37	(9,9)	(9,2)
HUEVOS	140	119	132	146	158	169	1 894	215	150	180	162	153	174	177	26.4	3.6
OTROS	47	47	47	45	53	46	548	39	39	46	57	57	65	41	(11,6)	11,2

Fuente: Oficina de Información Agraria - Dirección Regional Agraria de Loreto

1/ Preliminar

2/ Valor Bruto de Producción a precios de 1994 (Miles de Nuevos soles)

Cuadro N° 04

LORETO: PRODUCCION DE OTROS PRODUCTOS AGRICOLAS 2001 - 2002 1/

(VBP y Toneladas métricas)

	2001						TOTAL 2 001	2002							Var. % 2002/2001	
	Jul.	Ago.	Sep.	Oct.	Nov.	Dic.		Ene.	Feb.	Mar.	Abr.	May.	Jun.	Jul.	Jul.	Ene.-Jul.
OTROS CULTIVOS 2/	818	980	1 254	1 781	1 600	1 659	15 236	1 440	1 523	1 629	1 247	943	801	773	(5,5)	4,9
Ají	33	16	10	19	12	28	291	17	33	50	33	27	11	28	(15,2)	(3,4)
Anona	0	0	0	0	0	0	239	46	33	44	49	29	38	0	-	0,0
Araza	0	0	390	368	370	394	3 252	104	368	294	263	232	248	0	-	(12,8)
Cacao	0	3	2	8	7	7	41	3	4	0	0	0	0	0	-	(50,0)
Café	3	4	4	5	3	4	26	3	4	0	0	0	4	5	66,7	166,7
Caimito	143	95	301	430	403	745	3 651	232	228	392	302	308	208	148	3,5	8,4
Carambola	0	0	0	0	110	84	800	168	142	219	114	44	0	0	-	13,4
Caigua	16	12	11	17	12	6	200	34	32	23	20	19	15	14	(12,5)	10,6
Cebolla	11	10	9	8	0	0	104	13	11	13	12	9	7	10	(9,1)	(2,6)
Cebolla China	5	6	9	10	15	5	128	16	14	28	15	10	11	9	80,0	24,1
Col o repollo	20	10	11	18	15	18	175	19	13	13	19	12	17	19	(5,0)	8,7
Cocona	26	88	102	73	72	22	460	8	27	0	7	23	10	28	7,7	0,0
Cube	68	48	46	28	0	0	460	23	19	14	119	71	49	72	5,9	8,6
Frijol Palo Grano	0	0	0	0	0	0	10	0	0	0	0	0	0	0	-	(100,0)
Guayaba	0	304	332	356	288	380	1 660	0	0	0	0	0	0	0	-	-
Guanabana	0	0	0	0	0	12	180	43	48	46	38	0	0	0	-	4,2
Huasai	104	76	86	95	82	88	1 067	101	108	82	18	114	88	106	1,9	(3,6)
Lechuga	18	9	7	13	14	0	177	13	14	15	17	14	12	17	(5,6)	(23,9)
Lima	0	0	0	0	0	0	59	15	12	13	20	0	0	0	-	1,7
Limón Dulce	0	0	0	0	0	0	77	12	19	27	19	0	0	0	-	0,0
Lucuma	0	0	0	0	0	0	35	6	5	13	0	0	0	0	-	(31,4)
Mango	0	0	0	0	188	198	1 240	368	334	185	0	0	0	0	-	3,9
Maracuyá	0	6	8	8	5	6	96	11	10	18	17	0	0	0	-	(11,1)
Marañón	0	162	184	240	233	64	883	0	0	0	0	0	0	0	-	-
Melón	22	54	178	599	347	0	1 465	82	119	100	33	27	30	37	68,2	49,1
Palto	0	0	0	74	117	118	720	98	110	45	48	71	69	0	-	7,3
Pasto Braquiaria	2 104	2 498	2 402	3 557	3 142	3 617	31 078	2 480	2 570	2 440	2 461	2 140	2 200	2 180	3,6	3,8
Pasto Elefante	860	866	962	1 143	967	1 685	11 575	1 100	920	1 006	951	722	802	844	(1,9)	6,6
Pasto Imperial	174	190	247	225	200	390	2 153	98	104	95	129	190	160	186	6,9	6,8
Pasto Toro Urco	1 632	1 673	1 912	2 197	1 824	2 568	20 955	2 340	1 942	1 672	1 860	1 160	1 074	1 074	(34,2)	3,2
Pacae	217	349	413	697	703	395	6 198	496	872	1 029	622	340	192	222	2,3	3,6
Pepino	90	106	146	305	114	0	1 894	144	117	397	339	198	57	92	2,2	9,9
Poma Rosa	0	0	0	0	0	70	502	84	160	171	38	0	0	0	-	4,9
Soya	0	2	4	5	0	0	48	0	0	0	0	0	0	0	-	(100,0)
Taperiba	0	0	0	0	0	0	440	74	68	110	86	84	0	0	-	(4,1)
Toronja	43	43	308	280	232	116	1 137	14	20	45	22	18	21	39	(9,3)	13,3
Tomate	58	59	91	93	117	45	1 332	224	221	301	123	67	42	30	(48,3)	8,7
Tumbo	14	16	19	22	19	16	149	11	7	9	10	7	8	12	(14,3)	12,3
Zapallo	18	43	34	38	43	38	481	19	22	25	45	18	34	31	72,2	(31,9)
Zapote	0	0	0	0	0	0	706	36	271	538	119	0	0	0	-	36,5

Fuente: Oficina de Información Agraria - Dirección Regional Agraria de Loreto

1/ Preliminar

2/ Valor Bruto de Producción a precios de 1994 (Miles de Nuevos Soles)

Cuadro N° 05

LORETO: SIEMBRAS POR CAMPAÑA DE PRINCIPALES PRODUCTOS AGROPECUARIOS 2001 - 2002 1/

(Hectáreas)

	2000-2001	CAMPAÑA 2000-2001	2001-2002												VAR. %	
	Jul.		Ago.	Sep.	Oct.	Nov.	Dic.	Ene.	Feb.	Mar.	Abr.	May.	Jun.	Jul.	Jul.	Ago.-Jul.
TOTAL	21 615	134 513	19 771	16 349	15 426	9 651	5 649	4 091	5 766	4 046	3 025	8 802	19 474	21 237	(1,7)	(0,9)
Arroz Cáscara	6319	32 600	4740	3 904	3 765	1 744	717	1 175	902	1 258	592	1 490	6 900	6 480	2,5	3,3
Frijol G.S.	1223	3 660	576	199	9	25	0	0	0	10	220	752	1 340	1 124	(8,1)	16,3
Frijol Caupi	1588	4 890	1404	464	99	10	6	0	0	0	0	293	2 900	1 624	2,3	39,1
Plátano	1167	15 341	960	1040	1100	940	770	115	115	109	98	118	89	939	(19,5)	(58,3)
Yuca	3831	31 600	3759	4430	4440	3 102	2 345	1 610	3 650	1 588	1 324	3 360	2 371	3 088	(19,4)	11,0
Maíz choclo	304	7 080	1575	1222	980	620	561	137	344	357	240	318	740	420	38,2	6,1
Limón	14	263	52	57	11	3	3	2	9	3	3	10	12	10	(28,6)	(33,5)
Naranja	10	68	0	0	2	0	2	0	0	0	1	0	3	2	(80,0)	(85,3)
Papaya	34	247	66	32	36	40	6	10	2	12	9	4	10	22	(35,3)	0,8
Mandarina	4	40	1	1	1	1	1	0	1	0	3	0	4	2	(50,0)	(62,5)
Piña	10	276	2	12	46	15	5	5	10	6	0	3	8	12	20,0	(55,1)
Cocotero	13	155	5	4	5	1	2	2	7	4	9	6	8	10	(23,1)	(59,4)
Maní	36	436	179	69	44	25	29	29	22	13	17	21	73	44	22,2	29,6
Caña de Azúcar	241	1 682	275	291	185	83	98	27	28	12	13	8	164	215	(10,8)	(16,8)
Maíz A. D.	5199	30 200	5377	3995	4404	2 784	813	688	403	438	246	2 147	4 540	5 670	9,1	4,3
Palma Aceitera	0	0	0	0	0	0	0	0	0	0	0	0	0	0	-	-
Urena	0	0	0	0	0	0	0	0	0	0	0	0	0	0	-	-
Aguaje	1	14	2	0	0	0	0	1	5	0	2	0	1	1	0,0	(14,3)
Camucamu	0	103	0	0	3	3	0	0	0	0	0	0	4	0	-	(90,3)
Humarí	10	66	12	0	4	0	0	0	0	0	2	4	1	3	(70,0)	(60,6)
Pijuayo fruto	6	360	55	3	14	0	18	6	12	23	22	26	31	10	66,7	(38,9)
Pijuayo Palmito	0	43	0	0	2	2	2	0	2	1	0	2	0	0	-	(74,4)
Sandía	312	849	214	68	22	53	53	46	36	0	36	63	78	278	(10,9)	11,5
Otros	1 293	4 540	517	558	254	200	218	238	218	212	188	177	197	1 283	(0,8)	(6,2)

Fuente: Oficina de Información Agraria - Dirección Regional Agraria de Loreto

1/ Preliminar

Cuadro N° 06

LORETO: SIEMBRAS POR CAMPAÑA DE OTROS PRODUCTOS AGRICOLAS 2001 - 2002 1/

(Hectáreas)

	2000-2001	CAMPAÑA	2001-2002												VAR. %	
	Jul.	2000-2001	Ago.	Sep.	Oct.	Nov.	Dic.	Ene.	Feb.	Mar.	Abr.	May.	Jun.	Jul.	Jun.	Ago-Jun.
TOTAL	1 293	4 540	517	558	254	200	218	238	218	212	188	177	197	1 283	(0,8)	(6,2)
Ají	2	66	6	5	6	4	8	4	6	4	4	3	3	3	50,0	(15,2)
Anona	1	13	0	0	0	0	0	2	0	0	3	1	1	0	(100,0)	(46,2)
Arazá	8	53	1	1	0	0	0	0	0	0	6	3	3	3	(62,5)	(67,9)
Cacao	2	14	3	1	0	0	0	0	2	3	3	0	0	1	(50,0)	(7,1)
Café	0	14	0	0	0	0	0	2	2	0	0	0	0	0	-	(71,4)
Caimito	42	87	26	0	2	0	4	2	0	0	4	0	2	16	(61,9)	(35,6)
Carambola	8	25	13	0	0	0	0	0	0	0	0	0	2	7	(12,5)	(12,0)
Caigua	2	57	12	7	4	7	11	5	6	5	3	4	5	0	(100,0)	21,1
Cebolla	0	26	4	6	3	2	1	3	2	3	0	3	3	2	-	23,1
Cebolla China	12	34	9	4	5	0	2	5	4	2	2	2	2	6	(50,0)	26,5
Col o repollo	6	40	6	2	2	2	5	4	2	2	3	3	3	4	(33,3)	(5,0)
Cocona	12	201	15	21	14	9	0	2	10	8	3	6	5	3	(75,0)	(52,2)
Cube	0	119	8	10	0	4	10	10	30	18	20	22	12	8	-	27,7
Frijol de palo grano	0	12	0	0	0	0	0	0	0	0	0	0	0	6	-	(50,0)
Guayaba	40	57	0	0	2	0	2	1	0	0	0	6	0	14	(65,0)	(56,1)
Guanábana	0	9	0	0	0	2	0	0	0	3	0	1	0	0	-	(33,3)
Huasá	0	50	0	0	0	0	0	0	0	2	0	0	0	0	-	(96,0)
Lechuga	4	37	4	4	5	3	3	4	2	3	3	3	4	3	(25,0)	10,8
Lima	0	6	0	0	0	0	0	0	0	0	0	0	0	0	-	(100,0)
Limón Dulce	0	4	0	0	0	0	0	0	0	0	0	0	0	0	-	(100,0)
Lúcuma	0	0	0	0	0	0	0	0	0	0	0	0	0	0	-	-
Mango	0	14	0	2	0	0	0	0	0	3	2	0	0	0	-	(50,0)
Maracuyá	0	3	3	2	0	0	0	0	0	0	0	0	0	0	-	66,7
Marañón	6	26	5	2	0	0	0	2	0	0	0	1	0	0	(100,0)	(61,5)
Melón	139	220	43	34	14	0	5	0	0	0	4	5	31	86	(38,1)	0,9
Palto	10	57	14	0	3	4	0	0	2	3	4	0	1	6	(40,0)	(35,1)
Pasto Braquiaria	50	760	10	153	42	20	22	32	10	18	8	24	14	233	366,0	(22,9)
Pasto Elefante	46	156	3	72	4	0	31	12	0	0	2	10	3	37	(19,6)	11,5
Pasto Imperial	56	62	10	0	0	0	0	2	0	0	0	4	3	41	(26,8)	(3,2)
Pasto Toro Urco	597	1260	104	130	99	106	92	117	82	85	54	28	28	578	(3,2)	19,3
Pacae	101	189	15	5	0	16	10	4	11	4	12	14	13	94	(6,9)	4,8
Pepino	64	340	97	33	16	9	7	14	22	29	20	12	38	87	35,9	12,9
Poma Rosa	13	34	0	0	0	0	0	0	2	1	2	1	1	2	(84,6)	(73,5)
Soya	7	48	0	0	0	0	0	0	0	0	0	5	0	5	(28,6)	(79,2)
Taperiba	9	30	4	0	1	0	0	0	0	0	0	0	0	2	(77,8)	(76,7)
Toronja	18	56	7	0	0	0	0	0	2	1	6	2	2	3	(83,3)	(58,9)
Tomate	34	260	69	56	28	8	3	10	14	8	12	8	13	29	(14,7)	(0,8)
Tumbo	1	12	5	2	0	0	0	0	2	0	2	1	0	0	(100,0)	0,0
Zapallo	3	57	11	6	4	4	2	1	5	4	4	4	5	4	33,3	(5,3)
Zapote	0	32	10	0	0	0	0	0	0	3	2	1	0	0	-	(50,0)

Fuente: Oficina de Información Agraria - Dirección Regional Agraria de Loreto

1/ Preliminar

Cuadro N° 07

LORETO: INDICADORES DEL SECTOR PESQUERO 2001 - 2002

(Toneladas métricas)

	2001						TOTAL 2 001	2002						Var.% 2002/2001		
	Jul.	Ago.	Sep.	Oct.	Nov.	Dic.		Ene.	Feb.	Mar.	Abr.	Mav.	Jun.	Jul.	Ene.-Jul.	
DESEMBARQUE (T.M.)	973	1 166	985	985	786	747	9 504	680	642	370	477	566	701	617	(36,6)	(16,2)
Fresco	599	729	650	620	523	515	6 109	424	407	245	300	435	425	388	(35,3)	(14,6)
Salpreso	70	78	35	47	45	60	816	72	59	43	64	42	67	65	(7,2)	(25,0)
Seco-salado	304	359	301	317	217	173	2 579	184	175	82	114	89	209	165	(45,9)	(16,1)
TOTAL 1/	973	1 166	985	985	786	747	9 504	680	642	370	477	566	701	617	(36,6)	(16,2)
Acarahuazu	12	8	5	5	5	7	82	11	9	2	6	3	7	8	(35,5)	(14,9)
Arahua	2	3	2	2	2	2	47	3	6	1	1	3	3	3	40,2	(45,0)
Boquichico	455	581	552	543	256	198	3 483	180	182	92	214	211	249	177	(61,2)	(3,6)
Carachama	17	11	12	17	18	17	272	13	28	6	5	7	7	11	(37,1)	(60,9)
Corvina	8	10	6	15	5	8	79	3	2	1	2	6	9	13	59,5	(2,3)
Chambira	6	3	5	12	3	1	43	2	1	1	1	2	6	7	9,0	4,0
Chio Chio	1	0	1	6	11	11	71	12	7	6	4	5	4	2	361,1	(4,6)
Fasaco	17	22	26	14	18	14	231	14	10	4	9	6	12	14	(15,4)	(49,6)
Gamitana	7	6	3	2	3	2	62	4	2	4	3	5	3	3	(51,5)	(47,2)
Huapeta	0	0	0	0	0	0	0	0	0	0	0	0	0	0	-	(33,3)
Insimiracu	2	1	1	0	0	1	9	1	1	0	0	2	1	1	(57,9)	(3,9)
Lisa	22	30	22	21	5	3	148	2	3	2	3	14	13	16	(26,9)	(19,0)
Leguía	0	1	0	2	5	0	24	2	4	3	1	2	1	1	42,9	(17,1)
Llambina	74	76	50	81	199	229	1 602	206	154	106	87	102	108	95	29,0	(11,3)
Maparate	15	15	11	31	24	20	270	17	15	9	10	13	15	13	(15,0)	(45,3)
Palometa	62	74	73	31	7	6	369	6	12	5	7	12	31	50	(20,2)	(31,5)
Paco	8	4	4	3	2	3	74	3	3	2	3	4	5	5	(40,1)	(57,0)
Paña	3	2	2	3	3	3	37	3	3	3	2	3	3	3	25,1	(17,7)
Paiche	11	9	5	2	0	0	56	0	0	4	5	4	6	5	(55,6)	(38,1)
Ractacara	43	37	25	44	81	97	689	98	103	48	39	42	39	39	(9,5)	0,6
Sabalo	7	17	3	4	1	8	64	5	2	6	17	28	56	18	136,7	328,3
Sardina	56	102	70	50	20	28	441	21	14	6	6	11	28	27	(52,3)	(33,3)
Shuyo	6	5	4	1	1	1	57	1	3	2	3	3	3	5	(12,1)	(56,7)
Tucunare	8	4	3	7	5	3	59	4	11	1	2	3	3	6	(27,2)	(19,4)
Turushuqui	1	2	1	4	2	2	22	2	1	1	1	1	2	2	108,2	(23,0)
Yahuarachi	2	3	2	1	1	1	12	3	1	2	1	3	0	0	(82,2)	66,5
Yaraqui	1	3	1	0	4	10	43	5	2	0	2	22	4	0	(71,1)	45,3
Yulilla	14	12	7	22	13	15	228	19	16	19	14	11	8	8	(45,4)	(37,8)
Zúngaro Achara	1	0	0	0	0	0	4	0	0	0	0	0	0	0	(80,6)	(81,9)
Zúngaro Cunchimama	10	14	10	1	1	1	55	1	2	1	1	3	8	9	(16,3)	(12,5)
Zúngaro Doncella	37	47	27	18	11	10	247	6	10	8	7	9	22	29	(23,2)	(31,7)
Zúngaro Dorado	8	9	8	6	6	9	101	3	3	2	3	3	6	8	2,8	(55,0)
Zúngaro Manitoa	0	2	3	2	39	11	63	6	0	0	1	0	1	0	(77,1)	59,6
Zúngaro Pintadillo	0	0	0	0	0	0	0	0	0	0	0	0	0	0	-	-
Zúngaro Saltón	6	9	7	3	2	2	50	1	4	2	2	2	5	6	2,6	(20,8)
Zúngaro Tigre	8	8	4	9	7	6	76	2	3	2	1	3	2	6	(21,5)	(53,2)
Zúngaro	1	1	3	4	0	2	24	2	3	3	2	2	4	3	206,7	30,0
Otros	41	38	30	16	22	17	309	20	22	15	13	19	26	25	(38,2)	(24,7)
PECES ORNAMENTALES 2/	760	776	735	693	814	823	9 755	799	812	626	624	640	763	714	(6,1)	(15,8)
Mercado Interno	167	195	262	301	233	212	2 426	233	226	177	121	183	200	141	(15,6)	4,7
Mercado Externo	593	581	473	393	581	612	7 329	566	586	449	503	457	563	572	(3,4)	(21,2)

1/ Incluye fresco, salpreso y seco salado

2/ Miles de unidades

Fuente: Dirección Regional de Pesquería de Loreto

Cuadro N° 08
LORETO: PRODUCCION DE MADERA ROLLIZA 2001 - 2002
(Metros cúbicos)

	2001						TOTAL 2 001	2002						Var.% 2002/2001		
	Jul.	Ago.	Sep.	Oct.	Nov.	Dic.		Ene.	Feb.	Mar.	Abr.	May.	Jun.	Jul.	Jul.	Ene.-Jul.
TOTAL	14 474	20 130	15 323	13 000	15 924	19 474	244 995	15 466	20 195	21 680	17 414	19 042	21 839	16 993	17,4	(21,2)
Aguanillo	0	0	0	0	0	0	0	0	0	0	0	0	0	0	-	-
Alfaro	0	0	0	0	0	0	0	0	0	0	0	0	0	0	-	-
Almendra	0	0	0	0	0	0	0	0	0	0	0	0	0	0	-	-
Ana caspi	0	0	0	0	0	0	0	0	0	0	0	0	0	0	-	-
Andiroba	0	0	0	0	0	0	266	178	344	43	29	0	749	0	-	404,3
Añuje rumi	0	0	0	0	0	0	0	0	0	0	0	0	0	0	-	-
Azúcar Huayo	0	0	0	0	0	0	0	0	0	0	0	0	0	0	-	-
Brea caspi	0	0	0	0	9	0	9	0	0	0	0	0	0	0	-	-
Cachimbo caspi	0	0	0	0	0	0	0	0	0	0	0	0	0	0	-	-
Caoba	940	857	2 528	921	879	1 882	26 358	730	1 982	2 699	1 644	1 601	1 593	519	(44,7)	(44,2)
Capinuri	150	0	311	474	0	297	4 307	69	43	432	61	0	0	217	45,0	(74,5)
Capirona	46	1 006	384	1 013	375	278	5 702	964	865	612	0	0	0	0	(100,0)	(7,8)
Carahuasca	0	0	0	0	0	0	0	0	0	0	0	0	0	0	-	-
Catahua	688	551	0	0	55	463	3 168	46	176	89	30	106	33	139	(79,7)	(70,5)
Cedro	2 651	1 163	2 372	689	1 485	875	27 803	1 189	2 154	1 713	3 037	2 380	1 564	1 801	(32,1)	(34,8)
Chingonga	0	0	0	0	0	0	0	0	0	0	0	0	0	0	-	-
Copaiba	373	405	520	114	447	638	6 007	220	805	641	38	396	115	495	33,0	(30,2)
Cumala	5 356	5 842	2 959	3 795	4 248	5 400	52 974	5 095	8 521	8 509	8 036	9 988	10 834	6 176	15,3	86,0
Estoraque	0	0	0	0	0	0	0	0	0	9	0	0	0	0	-	-
Huangana casha	0	41	0	79	0	359	517	0	0	0	0	0	0	0	-	(100,0)
Huangana caspi	0	0	0	0	0	0	0	0	0	0	0	0	0	0	-	-
Huayuro	0	0	0	26	27	0	207	0	0	13	0	0	0	0	-	(91,6)
Higuerilla	0	0	0	74	104	0	280	0	0	0	0	0	0	0	-	(100,0)
Ishpingo	0	0	0	135	0	12	309	0	49	52	0	26	18	30	-	8,8
Lagarto caspi	124	150	156	53	135	131	2 479	254	203	120	26	138	73	135	8,8	(48,8)
Loco micuna	0	0	0	0	0	0	0	0	9	0	0	0	0	0	-	-
Lupuna	2 486	7 570	4 249	3 749	6 003	7 155	86 305	4 784	2 896	4 613	2 975	3 822	5 826	6 536	163,0	(45,4)
Machinga	0	0	0	0	0	0	0	0	0	0	0	0	0	0	-	-
Mari mari	0	0	0	77	34	0	187	0	0	0	0	0	0	0	-	(100,0)
Marupa	59	318	44	74	140	0	1 690	158	280	377	703	108	813	25	(57,2)	121,2
Moena	330	315	155	122	104	150	3 680	350	150	250	474	146	128	471	42,6	(30,5)
Pali sangre	0	0	0	0	0	749	749	0	0	0	0	0	0	0	-	-
Papelillo	0	0	0	0	0	0	8	0	0	0	0	0	0	0	-	(100,0)
Pashaco	0	11	0	0	0	82	306	0	33	0	0	87	7	0	-	(40,7)
Pumaquiro	0	0	0	0	0	0	38	0	0	0	0	0	0	0	-	(100,0)
Quillobordón	0	0	0	0	0	0	0	0	0	0	0	0	0	0	-	-
Quinilla	121	26	70	89	474	86	2 474	4	699	49	8	0	0	0	(100,0)	(56,1)
Requia	36	469	0	0	0	212	1 297	377	212	0	14	0	0	0	(100,0)	(2,2)
Ritari	0	0	0	0	0	0	0	0	0	0	0	0	0	0	-	-
Shihuahuaco	347	371	698	646	545	0	5 617	677	297	824	195	0	0	0	(100,0)	(40,6)
Shiringarana	0	0	0	0	0	0	44	0	0	0	0	0	0	0	-	(100,0)
Tornillo	657	939	780	780	264	551	8 821	349	328	600	131	244	84	446	(32,2)	(60,4)
Ubos	0	0	0	0	0	0	0	0	0	0	0	0	0	0	-	-
Utucuro	111	97	96	91	67	154	1 959	22	0	0	0	0	0	0	(100,0)	(98,5)
Violeta	0	0	0	0	9	0	9	0	122	37	0	0	0	1	-	-
Yacushapana	0	0	0	0	0	0	0	0	0	0	0	0	0	0	-	-
Otros	0	0	0	0	522	0	1 424	0	28	0	13	0	0	0	-	(95,4)

Fuente: Oficina Regional de Recursos Naturales de Loreto

Cuadro N° 09

LORETO: PRODUCCION DE MADERA ASERRADA 2001 - 2002

(Metros cúbicos)

	2001						TOTAL 2 001	2002							Var % 2002/2001	
	Jul.	Ago.	Sep.	Oct.	Nov.	Dic.		Ene.	Feb.	Mar.	Abr.	May.	Jun.	Jul.	Jul.	Ene.-Jul.
<u>TOTAL</u>	<u>8 922</u>	<u>3 933</u>	<u>11 754</u>	<u>5 256</u>	<u>3 114</u>	<u>6 799</u>	<u>63 710</u>	<u>2 562</u>	<u>7 056</u>	<u>2 888</u>	<u>2 471</u>	<u>6 970</u>	<u>6 906</u>	<u>5 062</u>	<u>(43,3)</u>	<u>3,2</u>
Almendra	0	0	0	0	0	12	12	8	7	11	10	15	20	23	-	-
Andiroba	0	0	0	0	0	0	158	0	7	0	104	0	6	0	-	(26,0)
Bolaina	0	0	0	0	0	0	0	0	0	0	0	0	0	0	-	-
Caoba	1 381	1 021	770	783	872	1 013	14 380	1 298	741	1 206	293	371	859	433	(68,7)	(47,6)
Capirona	0	0	0	0	0	0	0	16	0	0	0	0	0	0	-	-
Catahua	11	121	0	177	0	89	586	0	0	0	0	0	0	0	(100,0)	(100,0)
Cedro	1 052	898	1 334	1 023	818	518	9 456	332	688	791	558	578	1 087	765	(27,3)	(1,3)
Copaiba	190	89	45	47	129	145	932	242	56	51	32	99	86	340	78,9	90,3
Cumala	5 198	551	8 859	2 587	921	3 951	28 846	132	4 640	357	1 259	5 459	4 599	3 226	(37,9)	64,2
Estoraque	35	87	0	0	11	0	132	0	0	0	0	0	0	0	(100,0)	(100,0)
Higuerilla	82	0	0	0	0	92	295	37	38	33	36	31	28	32	(61,4)	16,1
Huayruro	0	0	0	0	0	0	0	0	0	0	0	0	0	0	-	-
Ishpingo	8	2	32	0	45	47	299	15	0	23	0	0	21	21	157,1	(53,4)
Lagarto caspi	38	80	0	50	82	153	471	85	59	26	22	38	0	3	(92,6)	120,6
Lupuna	0	0	0	0	0	0	0	0	0	0	0	0	0	0	-	-
Mari mari	57	0	0	15	0	45	268	8	5	8	13	10	8	11	(79,8)	(68,4)
Marupa	173	0	61	7	95	169	860	17	169	22	17	91	14	79	(54,4)	(22,5)
Moena	235	298	31	49	32	133	1 481	249	99	102	69	119	81	59	(74,7)	(17,2)
Pali sangre	0	0	0	0	0	0	0	0	0	0	0	0	0	0	-	-
Papelillo	0	0	0	18	0	16	34	0	0	0	0	0	0	0	-	-
Pumaquiro	0	0	0	0	0	0	0	0	0	0	0	0	0	0	-	-
Pashaco	108	0	14	28	23	42	278	20	15	13	17	50	19	10	(90,3)	(15,7)
Quillobordón	0	0	0	8	0	0	0	0	0	0	0	0	0	0	-	-
Ritari	0	0	0	0	0	0	0	0	0	0	0	0	0	0	-	-
Sachacasho	0	156	0	0	0	0	156	0	0	0	0	0	0	0	-	-
Tornillo	356	403	608	465	86	365	4 758	103	490	237	42	92	65	43	(88,0)	(62,2)
Violeta	0	227	0	0	0	8	300	0	40	6	0	18	12	16	-	42,8

Fuente: Oficina Regional de Recursos Naturales de Loreto

Cuadro N° 10
LORETO: PRODUCCION DE PETROLEO CRUDO 2001 - 2002
(Miles de barriles)

	2001						TOTAL 2 001	2002							Var % 2002/2001	
	Jul.	Ago.	Sep.	Oct.	Nov.	Dic.		Ene.	Feb.	Mar.	Abr.	May.	Jun.	Jul.	Jul.	Ene.-Jul.
TOTAL	<u>1 836</u>	<u>1 917</u>	<u>1 822</u>	<u>1 904</u>	<u>1 768</u>	<u>2 032</u>	<u>22 179</u>	<u>2 017</u>	<u>1 825</u>	<u>1 985</u>	<u>1 893</u>	<u>1 915</u>	<u>1 811</u>	<u>1 861</u>	<u>1,4</u>	<u>4,5</u>
Lote 1 AB	1 093	1 120	1 058	1 064	1 041	1 132	12 919	1 151	1 070	1 169	1 120	1 134	1 077	1 120	2,5	4,5
Lote 8	743	796	765	840	727	900	9 261	866	755	816	772	781	734	741	(0,4)	4,4

Fuente: Perú-Petro S.A.

Cuadro N° 11

LORETO: INDICE DE VOLUMEN FISICO DE LA PRODUCCION INDUSTRIAL DE IQUITOS 1/

C I I U	2001						TOTAL 2 001	2002							Var % 2002/2001	
	Jul.	Ago.	Sep.	Oct.	Nov.	Dic.		Ene.	Feb.	Mar.	Abr.	May.	Jun.	Jul	Jun.	Ene.-Jun.
TOTAL	100,2	130,4	128,3	114,8	105,9	94,5	110,3	109,9	101,2	100,4	115,6	119,3	116,2	121,4	21,2	3,0
Conservas de carne	101,1	91,0	72,6	85,2	86,7	86,0	74,2	84,8	69,2	74,0	90,9	106,8	85,6	95,5	(5,5)	9,4
Conservas de palmito	15,1	12,3	34,7	48,4	46,7	75,7	131,9	52,3	51,1	74,7	57,7	9,1	0,0	0,2	(98,7)	(53,3)
Productos lácteos	125,6	113,6	108,2	123,9	114,5	125,9	124,0	116,1	116,9	128,1	107,5	135,1	134,8	145,0	15,4	2,1
Pilado de arroz	25,3	0,0	106,5	414,3	428,9	318,1	238,4	260,6	95,4	39,0	0,0	35,8	61,5	0,0	(100,0)	(25,3)
Alimentos para animales	81,1	81,5	73,4	83,0	87,7	85,1	85,6	77,9	82,6	72,4	86,3	92,5	72,6	75,1	(7,4)	10,5
Productos de panadería	42,5	55,5	43,2	55,2	50,5	99,4	65,7	53,3	47,6	49,7	51,7	59,9	77,3	64,4	51,5	(3,6)
Bebidas gaseosas	52,7	56,6	49,5	62,6	59,6	58,5	56,4	64,1	52,7	53,7	56,7	60,9	56,0	57,1	8,3	4,7
Aserrado de madera	236,5	276,6	218,8	221,2	310,9	197,3	221,5	262,0	242,7	252,9	279,6	286,4	286,6	318,0	34,5	18,9
Triplay y láminas	120,3	145,4	131,8	74,7	94,4	91,5	126,5	100,6	73,4	79,3	112,5	108,3	109,3	128,4	6,7	(18,4)
Periódicos	172,8	177,0	181,9	155,7	152,2	170,4	177,5	111,2	100,0	110,2	107,5	11,2	106,5	111,2	(35,6)	(38,8)
Impresión	43,0	30,2	42,4	50,7	45,5	19,0	50,4	30,1	42,8	31,6	22,9	24,4	16,9	40,5	(5,8)	(38,4)
Refinación de petróleo	100,9	119,3	120,8	121,3	131,9	133,1	144,9	133,4	152,9	173,1	142,6	152,2	68,8	146,9	45,6	1,5
Gas carbonico, oxigeno industrial	149,7	146,9	162,0	147,9	153,4	157,9	124,0	102,0	112,9	109,6	109,4	114,5	95,1	145,9	(2,5)	14,3
Ladrillos	42,0	61,9	74,8	75,7	69,9	49,6	51,2	62,9	85,0	80,4	75,6	51,2	47,8	40,6	(3,3)	20,0
Acc. lanchas y mallas matalicas	33,8	118,2	45,6	42,8	42,0	267,7	91,2	19,4	98,1	57,1	81,2	217,3	285,1	166,0	391,1	49,0
Motores y turbinas	120,8	202,8	339,6	236,2	71,4	46,8	111,0	119,5	164,0	139,2	214,6	234,4	245,8	130,3	7,9	52,4
Bombas y compresoras	65,5	157,7	151,2	148,3	53,9	62,9	94,1	106,3	71,9	58,2	65,5	81,0	100,1	106,9	63,2	(8,4)
Maquinaria informática	0,0	0,0	10,8	75,7	75,7	32,5	28,1	64,9	43,3	64,9	54,1	21,6	21,6	21,6	-	18,5
Const. botes de aluminio	0,0	0,0	0,0	0,0	0,0	0,0	0,0	0,0	0,0	0,0	0,0	0,0	0,0	0,0	-	-

Fuente: Dirección Regional de Industrias - Encuesta a Empresas Industriales

1 / Preliminar

Cuadro N° 12

LORETO: ARRIBOS Y PERNOCTACIONES A LOS ESTABLECIMIENTOS DE HOSPEDAJE DE IQUITOS 1/

(Número)

	2001						TOTAL 2 0 0 1	2002						Var % 2002/2001		
	Jul.	Ago.	Sep.	Oct.	Nov.	Dic.		Ene.	Feb.	Mar.	Abr.	May.	Jun.	Jul.	Jul.	Ene.-Jul.
ARRIBOS	10 767	10 524	7 674	7 615	7 430	7 013	96 380	7 187	6 578	8 542	6 992	7 366	8 397	9 780	(9,2)	(2,3)
Nacionales	7 100	6 884	5 726	5 248	5 409	5 166	66 672	5 166	4 574	5 552	4 829	5 011	5 987	6 770	(4,6)	(0,9)
Extranjeros	3 667	3 640	1 948	2 367	2 021	1 847	29 708	2 021	2 004	2 990	2 163	2 355	2 410	3 010	(17,9)	(5,2)
PERNOCTACIONES	19 072	18 319	13 399	14 255	14 433	13 288	177 733	13 934	14 165	16 196	13 547	15 195	15 603	17 111	(10,3)	1,6
Nacionales	11 946	10 959	9 842	10 307	10 484	10 033	120 177	10 076	10 298	10 426	9 288	10 612	10 667	10 562	(11,6)	4,9
Extranjeros	7 126	7 360	3 557	3 948	3 949	3 255	57 556	3 858	3 867	5 770	4 259	4 583	4 936	6 549	(8,1)	(4,7)

Fuente: Dirección Regional de Turismo de Loreto

1/ Preliminar

IQUITOS : ABASTECIMIENTO DE PRODUCTOS A TRAVES DEL PUERTO FLUVIAL 2001 - 2002

(Toneladas métricas brutas)

	2001						TOTAL 2 001	2002						Var % 2002/2001		
	Jul.	Ago.	Sep.	Oct.	Nov.	Dic.		Ene.	Feb.	Mar.	Abr.	May.	Jun.	Jul.	Jul.	Ene.-Jul.
TOTAL	15 857	17 343	21 812	17 687	33 127	15 698	196 484	14 828	28 159	17 446	25 026	21 672	21 961	18 789	18,5	62,8
Arroz	1 620	1 815	1 316	1 121	1 764	1 117	17 896	1 572	1 825	1 460	1 886	1 973	1 529	1 223	(24,5)	6,5
Azúcar	768	1 975	508	518	3 432	313	13 018	328	700	1 827	1 347	101	791	460	(40,1)	(11,4)
Maíz	916	1 881	1 873	1 004	1 377	1 204	12 818	760	819	575	1 465	3 055	903	1 144	24,8	59,2
Harina de trigo para panif.	771	264	240	0	391	140	3 171	143	443	419	363	293	520	2 118	174,7	101,2
Harina de trigo industrial	83	229	177	251	0	0	1 330	20	0	0	28	0	0	66	(20,7)	(83,1)
Harina de pescado	15	9	69	0	13	0	516	0	6	13	21	108	57	51	240,5	(39,8)
Harina de soya	71	240	99	240	169	204	1 656	273	137	268	162	373	272	202	184,6	138,8
Otros alimentos balanc.	793	413	349	136	571	270	4 453	314	234	395	711	283	389	818	3,1	15,8
Cemento	7 539	1 129	11 126	4 778	12 855	4 342	62 080	2 584	13 913	3 019	9 803	4 252	10 233	4 022	(46,6)	71,7
Productos agrícolas	498	731	612	467	867	728	7 881	503	457	502	486	661	827	913	83,4	(2,8)
Urea	11	34	13	0	0	0	168	0	15	20	0	24	20	0	(100,0)	(34,5)
Huevos	146	70	63	83	114	67	1 021	61	77	45	66	84	59	41	(71,8)	(30,8)
Gas	128	154	29	44	99	110	1 068	54	50	56	48	123	77	108	(15,8)	(18,1)
Sal	469	749	238	311	411	212	5 059	236	363	394	295	565	480	460	(2,0)	(11,1)
Otros	2 028	7 652	5 100	8 735	11 064	6 992	64 348	7 980	9 120	8 453	8 345	9 777	5 805	7 164	253,2	128,4

Fuente : Información Comercial

Cuadro N° 16

LORETO: ADUANA IQUITOS EXPORTACIONES FOB POR GRUPO DE PRODUCTOS 2001 - 2002

(Miles de Dólares)

	2001						TOTAL 2 001	2002						Var.2002/2001		
	Jul	Ago.	Sep.	Oct.	Nov.	Dic.		Ene.	Feb.	Mar.	Abr.	May.	Jun.	Jul.	Jul.	Ene.-Jul.
TOTAL EXPORTACIONES	3 371	715	3 532	930	1 087	2 589	21 300	341	2 620	887	2 926	564	3 721	783	(76,8)	(4,9)
1. Productos tradicionales	414	547	841	83	723	422	6 181	167	618	771	374	395	857	656	58,5	7,7
Combustibles	414	547	841	83	723	422	6 181	167	618	771	374	395	857	656	58,5	7,7
2. Productos no tradicionales	2 807	128	2 428	543	326	2 096	13 381	168	1 961	86	2 486	126	2 641	75	(97,3)	(4,0)
Forestales	2 501	0	2 368	169	0	1 843	10 653	0	1 827	0	2 312	0	2 554	0	(100,0)	6,7
Madera aserrada	1 783	0	1 922	169	0	1 699	7 929	0	1 642	0	2 046	0	2 321	0	(100,0)	45,2
Madera laminada	443	0	147	0	0	144	1 840	0	185	0	266	0	233	0	(100,0)	(55,8)
Triplay	275	0	299	0	0	0	884	0	0	0	0	0	0	0	(100,0)	(100,0)
Pesqueros	66	68	39	71	172	126	1 301	138	120	78	130	110	72	69	4,5	(13,1)
Peces ornamentales	66	68	39	71	172	126	1 301	138	120	78	130	110	72	69	4,5	(13,1)
Agropecuarios	188	43	7	285	141	94	1 126	0	0	0	0	0	0	0	(100,0)	(100,0)
Semillas de Pijuayo	48	7	7	0	0	0	358	0	0	0	0	0	0	0	(100,0)	(100,0)
Conservas de Palmito	140	36	0	285	141	94	768	0	0	0	0	0	0	0	(100,0)	(100,0)
Metal mecanico	150	40	263	304	38	71	1 738	6	41	30	66	43	223	52	(65,3)	(54,9)
Otros	52	17	14	18	13	33	301	30	14	8	44	16	15	6	(88,5)	(35,4)

Fuente: BCR - Oficina Principal Lima

Cuadro N° 17

LORETO: ADUANA IQUITOS IMPORTACIONES FOB SEGÚN USO O DESTINO ECONÓMICO 2001 - 2002

(Miles de Dólares)

	2001						TOTAL 2 001	2002							Var.% 2002/2001	
	Jul.	Ago.	Sep.	Oct.	Nov.	Dic.		Ene.	Feb.	Mar.	Abr.	May.	Jun.	Jul.	Jul.	Ene.-Jul.
TOTAL IMPORTACIONES	5 709	2 540	9 484	6 834	10 842	6 945	66 078	6 220	20 034	9 570	9 667	4 925	6 123	2 596	(54,5)	100,9
BIENES DE CONSUMO	645	333	63	610	3 821	98	8 289	10	248	708	485	288	253	642	(0,5)	(21,7)
Bienes no duraderos	564	289	10	543	728	21	4 481	2	99	675	443	241	189	432	(23,4)	(28,0)
Bienes duraderos	81	44	53	67	3 093	77	3 808	8	149	33	42	47	64	210	159,3	16,7
MATERIAS PRIMAS E INSUMOS	1 756	441	2 447	520	1 561	466	13 381	317	4 496	380	1 660	582	2 271	807	(54,0)	32,3
Combustibles-lubricantes	61	12	30	4	35	14	243	0	93	3	9	3	1	0	(100,0)	(26,4)
Materias para agricultura	0	4	41	0	17	4	104	0	215	0	8	1	18	34	#DIV/0!	626,3
Materias para industria	1 695	425	2 376	516	1 509	448	13 034	317	4 188	377	1 643	578	2 252	773	(54,4)	30,5
BIENES DE CAPITAL	3 308	1 766	6 974	5 704	5 460	6 381	44 408	5 893	15 290	8 482	7 522	4 055	3 599	1 147	(65,3)	153,8
Materiales de construcción	1 631	76	732	4 022	1 080	3 009	15 492	4 705	8 629	5 771	4 404	1 372	648	195	(88,0)	291,4
Bienes para la agricultura	30	8	27	1	26	4	356	0	19	53	0	1	17	0	(100,0)	(69,0)
Bienes para la industria	1 109	1 465	5 692	1 269	2 809	2 905	22 672	1 027	5 851	2 358	2 646	2 093	2 258	593	(46,5)	97,2
Equipos de transporte	538	217	523	412	1 545	463	5 888	161	791	300	472	589	676	359	(33,3)	22,7

Fuente: BCR - Oficina Principal Lima

Cuadro N° 18

LORETO: RECAUDACION TRIBUTARIA 2001 - 2002

(Miles de Nuevos Soles)

	2001						TOTAL 2 001	2002						Var.% 2002/2001		
	Jul.	Ago.	Sep.	Oct.	Nov.	Dic.		Ene.	Feb.	Mar.	Abr.	May.	Jun.	Jul.	Jul.	Ene.-Jul.
TOTAL RECAUDACIÓN	8 961	6 830	7 954	10 888	12 605	7 242	103 877	18 619	21 315	12 672	11 713	9 796	7 930	6 532	(27,1)	51,8
INGRESOS TRIBUTARIOS	8 885	6 739	7 890	10 814	12 491	7 114	102 674	18 424	21 253	12 574	11 637	9 748	7 797	6 256	(29,6)	52,2
Impuesto a la Renta	3 556	3 336	3 297	4 653	3 540	3 478	47 201	4 237	2 986	3 477	6 502	3 843	3 599	3 353	(5,7)	(3,1)
Imp. a las importaciones	731	126	390	361	2 203	110	6 420	3 887	5 218	602	504	530	652	327	(55,3)	262,8
Imp. General a las Ventas 1/	3 410	1 864	2 642	4 551	5 747	2 523	33 652	9 139	12 268	7 545	3 732	4 331	2 439	1 609	(52,8)	151,5
Imp. Selectivo al Consumo	322	385	911	401	328	322	4 336	438	180	249	286	304	261	244	(24,2)	(1,4)
Otros ingresos tributarios	866	1 028	650	848	673	681	11 065	723	601	701	613	740	846	723	(16,5)	(31,1)
INGRESOS NO TRIBUTARIOS	76	91	64	74	114	128	1 203	195	62	98	76	48	133	276	263,2	21,3

Fuente: SUNAT, SUNAD.

1/ Incluye el IGV a las importaciones y el IPM

CUADRO N° 19

LORETO: DEPOSITOS DEL SISTEMA FINANCIERO POR ENTIDAD 2001 - 2002

(Saldos en Miles de Nuevos Soles)

	2001						2002						Var. %		
	Jul.	Ago.	Sep.	Oct.	Nov.	Dic.	Ene	Feb.	Mar.	Abr.	May.	Jun.	Jul.	Mes	Anual
TOTAL SISTEMA FINANCIERO LORETO	<u>263 883</u>	<u>256 921</u>	<u>261 548</u>	<u>242 636</u>	<u>228 283</u>	<u>228 841</u>	<u>222 564</u>	<u>225 248</u>	<u>226 883</u>	<u>228 820</u>	<u>244 662</u>	<u>233 081</u>	<u>249 642</u>	<u>7,1</u>	<u>(5,4)</u>
A. SISTEMA BANCARIO LORETO	<u>246 888</u>	<u>239 585</u>	<u>243 245</u>	<u>223 282</u>	<u>208 717</u>	<u>208 968</u>	<u>202 317</u>	<u>204 391</u>	<u>204 581</u>	<u>205 359</u>	<u>219 682</u>	<u>205 703</u>	<u>220 365</u>	<u>7,1</u>	<u>(10,7)</u>
A1. IQUITOS:	232 578	226 211	229 964	210 169	195 902	195 736	189 549	191 442	191 453	192 928	206 490	192 124	207 536	8,0	(10,8)
Continental	106 629	99 435	97 245	85 678	60 059	60 459	59 027	56 951	57 130	56 411	57 352	57 211	56 628	(1,0)	(46,9)
Crédito	57 187	58 029	61 889	58 816	64 625	62 585	59 251	65 398	61 159	59 594	60 390	59 597	66 453	11,5	16,2
Interbank	25 908	23 954	24 552	26 514	27 395	32 901	33 458	31 384	31 504	33 707	38 661	39 365	40 743	3,5	57,3
Wiese Sudameris	41 063	42 696	44 266	37 400	41 999	38 117	35 834	35 870	39 766	41 377	47 835	33 970	41 997	23,6	2,3
Trabajo	1 253	1 911	1 636	1 285	1 321	1 462	1 769	1 717	1 622	1 574	1 605	1 606	1 420	(11,5)	13,3
Nación	538	187	377	476	504	213	209	122	272	265	648	376	296	(21,4)	(45,0)
A2. YURIMAGUAS:	14 310	13 374	13 281	13 114	12 815	13 232	12 768	12 950	13 129	12 431	13 192	13 579	12 829	(5,5)	(10,4)
Continental	9 854	9 432	9 222	9 258	8 626	9 240	8 812	8 665	8 817	7 856	8 869	8 611	8 806	2,3	(10,6)
Crédito	4 456	3 942	4 059	3 855	4 189	3 991	3 956	4 284	4 311	4 575	4 323	4 967	4 022	(19,0)	(9,8)
Trabajo	0	0	0	0	0	0	1	1	1	1	1	1	1	1,7	-
B. SISTEMA NO BANCARIO LORETO	<u>16 995</u>	<u>17 336</u>	<u>18 303</u>	<u>19 354</u>	<u>19 566</u>	<u>19 873</u>	<u>20 247</u>	<u>20 857</u>	<u>22 302</u>	<u>23 461</u>	<u>24 980</u>	<u>27 378</u>	<u>29 277</u>	<u>6,9</u>	<u>72,3</u>
B1. IQUITOS:	15 003	15 339	16 167	17 256	17 427	17 480	17 816	18 351	19 857	20 882	22 174	24 363	25 990	6,7	73,2
C.M.A.C. Maynas*	15 003	15 339	16 167	17 256	17 427	17 480	17 816	18 351	19 857	20 882	22 174	24 363	25 990	6,7	73,2
B2. YURIMAGUAS:	1 992	1 997	2 137	2 098	2 139	2 394	2 431	2 506	2 445	2 579	2 806	3 015	3 287	9,0	65,0
C.R.A.C. San Martín	1 992	1 997	2 137	2 098	2 139	2 394	2 431	2 506	2 445	2 579	2 806	3 015	3 287	9,0	65,0

Fuente: Instituciones del Sistema Financiero

* No incluye oficinas de Huánuco y Pucallpa

CUADRO N° 20

LORETO: DEPOSITOS DEL SISTEMA FINANCIERO, POR MODALIDAD DE DEPOSITOS 2001 - 2002

(Saldos en Miles de Nuevos Soles)

	2001						2002						Var. %		
	Jul.	Ago.	Sep.	Oct.	Nov.	Dic.	Ene.	Feb.	Mar.	Abr.	May.	Jun.	Jul.	Mes	Anual
TOTAL DEPOSITOS	<u>263 883</u>	<u>256 921</u>	<u>261 548</u>	<u>242 636</u>	<u>228 283</u>	<u>228 841</u>	<u>222 564</u>	<u>225 248</u>	<u>226 883</u>	<u>228 820</u>	<u>244 662</u>	<u>233 081</u>	<u>249 642</u>	7,1	(5,4)
A. DEPOSITOS A LA VISTA	<u>48 275</u>	<u>45 081</u>	<u>52 521</u>	<u>46 352</u>	<u>37 115</u>	<u>35 546</u>	<u>41 727</u>	<u>43 690</u>	<u>46 241</u>	<u>47 427</u>	<u>66 256</u>	<u>50 857</u>	<u>61 050</u>	20,0	26,5
Empresas Bancarias	47 129	44 213	50 626	45 082	35 764	34 229	41 278	43 226	45 663	46 989	65 300	49 981	60 025	20,1	27,4
Empresas No Bancarias	608	681	1 518	795	847	1 104	240	342	306	172	309	500	729	45,8	19,8
Banco de la Nación	538	187	377	476	504	213	209	122	272	265	648	376	296	(21,4)	(45,0)
B. DEPOSITOS DE AHORRO	<u>111 926</u>	<u>109 763</u>	<u>95 112</u>	<u>81 115</u>	<u>69 551</u>	<u>73 580</u>	<u>80 216</u>	<u>77 631</u>	<u>69 217</u>	<u>69 072</u>	<u>72 411</u>	<u>72 218</u>	<u>76 813</u>	6,4	(31,4)
Empresas Bancarias	106 407	104 261	90 111	74 499	63 222	67 446	72 709	70 270	61 961	61 352	64 312	63 500	67 072	5,6	(37,0)
Empresas No Bancarias	5 519	5 502	5 001	6 616	6 328	6 134	7 507	7 361	7 256	7 720	8 099	8 719	9 741	11,7	76,5
C. DEPOSITOS A PLAZO	<u>103 682</u>	<u>102 077</u>	<u>113 915</u>	<u>115 170</u>	<u>121 617</u>	<u>119 714</u>	<u>100 621</u>	<u>103 927</u>	<u>111 425</u>	<u>112 321</u>	<u>105 995</u>	<u>110 006</u>	<u>111 779</u>	1,6	7,8
Empresas Bancarias	92 815	90 923	102 131	103 227	109 227	107 079	88 121	90 773	96 686	96 753	89 423	91 846	92 972	1,2	0,2
Empresas No Bancarias	10 868	11 153	11 784	11 943	12 390	12 635	12 500	13 154	14 740	15 569	16 572	18 160	18 807	3,6	73,1

Fuente: Instituciones del Sistema Financiero

CUADRO N° 21

LORETO: DEPOSITOS DEL SISTEMA FINANCIERO, POR TIPO Y DENOMINACION 2001 - 2002

(Saldos en Miles de Nuevos Soles)

	2001						2002						Var. %		
	Jul.	Ago.	Sep.	Oct.	Nov.	Dic.	Ene.	Feb.	Mar.	Abr.	May.	Jun.	Jul.	Mes	Anual
TOTAL DEPOSITOS	<u>263 883</u>	<u>256 921</u>	<u>261 548</u>	<u>242 636</u>	<u>228 283</u>	<u>228 841</u>	<u>222 564</u>	<u>225 248</u>	<u>226 883</u>	<u>228 820</u>	<u>244 662</u>	<u>233 081</u>	<u>249 642</u>	7,1	(5,4)
A. MONEDA NACIONAL	<u>110 470</u>	<u>109 304</u>	<u>106 108</u>	<u>92 986</u>	<u>82 976</u>	<u>87 540</u>	<u>80 704</u>	<u>78 344</u>	<u>80 448</u>	<u>83 837</u>	<u>82 643</u>	<u>86 905</u>	<u>95 351</u>	9,7	(13,7)
Depósitos Vista	26 423	26 440	30 165	25 757	20 597	20 342	21 402	21 724	25 288	26 516	28 962	30 557	35 650	16,7	34,9
Depósitos de Ahorro	64 753	63 999	49 624	38 123	25 156	32 471	37 891	35 594	26 352	28 034	29 147	29 256	32 490	11,1	(49,8)
Depósitos a Plazo	19 295	18 866	26 318	29 106	37 223	34 726	21 411	21 027	28 808	29 287	24 533	27 092	27 211	0,4	41,0
B. MONEDA EXTRANJERA	<u>153 413</u>	<u>147 617</u>	<u>155 440</u>	<u>149 650</u>	<u>145 307</u>	<u>141 301</u>	<u>141 860</u>	<u>146 904</u>	<u>146 436</u>	<u>144 983</u>	<u>162 019</u>	<u>146 176</u>	<u>154 291</u>	5,6	0,6
Depósitos Vista	21 852	18 642	22 356	20 595	16 518	15 204	20 325	21 967	20 952	20 911	37 294	20 300	25 399	25,1	16,2
Depósitos de Ahorro	47 173	45 765	45 488	42 992	44 395	41 109	42 325	42 037	42 865	41 038	43 264	42 962	44 324	3,2	(6,0)
Depósitos a Plazo	84 388	83 210	87 597	86 064	84 394	84 988	79 210	82 900	82 618	83 035	81 462	82 914	84 568	2,0	0,2

Fuente: Instituciones del Sistema Financiero

CUADRO N° 22

LORETO: COLOCACIONES DEL SISTEMA FINANCIERO 2001 - 2002

(Saldos en Miles de Nuevos Soles)

	2001						2002						Var. %		
	Jul.	Ago.	Sep.	Oct.	Nov.	Dic.	Ene.	Feb.	Mar.	Abr.	May.	Jun.	Jul.	Mes	Annual
TOTAL SISTEMA FINANCIERO LORETO	161 953	156 837	154 937	218 283	207 022	209 902	212 395	194 796	195 144	190 361	190 432	182 601	182 683	0,0	12,8
A. SISTEMA BANCARIO LORETO	138 487	132 280	137 251	197 986	180 847	182 911	184 620	171 812	171 224	165 186	164 359	154 761	154 052	(0,5)	11,2
A1. IQUITOS:	130 919	124 874	129 097	190 281	173 188	174 774	176 318	163 358	162 700	156 902	156 073	146 368	145 355	(0,7)	11,0
Continental	48 695	45 748	46 334	46 461	38 051	35 743	37 536	36 332	35 888	34 818	36 092	36 422	36 213	(0,6)	(25,6)
Crédito	24 233	22 563	24 469	22 884	23 169	23 458	24 355	23 296	22 780	20 732	18 392	20 226	19 484	(3,7)	(19,6)
Interbank	14 416	14 353	14 554	15 247	16 062	18 744	16 884	17 821	16 876	16 240	17 333	19 519	20 227	3,6	40,3
Wiese Sudameris	29 128	27 473	28 562	89 567	78 993	79 534	80 079	68 220	69 205	66 732	65 727	50 671	50 547	(0,2)	73,5
Trabajo	14 271	14 473	14 765	15 341	16 190	16 643	16 872	17 147	17 470	17 975	18 185	18 961	18 406	(2,9)	29,0
Nación	176	264	413	781	723	652	592	542	480	407	344	569	478	(16,0)	172,0
A2. YURIMAGUAS:	7 568	7 405	8 154	7 705	7 659	8 138	8 301	8 454	8 524	8 283	8 287	8 393	8 698	3,6	14,9
Continental	4 577	4 592	5 263	4 731	4 736	5 152	4 916	5 101	5 074	5 097	5 097	5 103	5 300	3,9	15,8
Crédito	2 991	2 813	2 891	2 973	2 923	2 985	2 936	2 905	3 001	2 737	2 741	2 841	2 949	3,8	(1,4)
Trabajo Yurimaguas	0	0	0	0	0	0	449	449	449	449	449	449	449	0,0	-
B. SISTEMA NO BANCARIO LORETO	23 466	24 557	17 686	20 297	26 174	26 990	27 776	22 984	23 920	25 175	26 073	27 840	28 631	2,8	22,0
B1. IQUITOS:	20 954	22 085	15 124	17 819	23 763	24 631	25 339	20 589	21 427	22 378	22 975	24 439	24 981	2,2	19,2
C.M.A.C. Maynas*	20 928	22 059	15 098	17 819	23 763	24 631	25 339	20 589	21 427	22 378	22 975	24 439	24 981	2,2	19,4
C.R.A.C. Selva Peruana	26	26	26	0	0	0	0	0	0	0	0	0	0	-	(100,0)
B2. YURIMAGUAS:	2 512	2 472	2 562	2 478	2 411	2 360	2 437	2 395	2 493	2 797	3 098	3 401	3 650	7,3	45,3
C.R.A.C. San Martín	2 512	2 472	2 562	2 478	2 411	2 360	2 437	2 395	2 493	2 797	3 098	3 401	3 650	7,3	45,3
TOTAL SISTEMA FINANCIERO LORETO	161 953	156 836	154 937	218 283	207 022	209 902	212 395	194 796	195 144	190 361	190 432	182 601	182 683	0,0	12,8
Moneda Nacional	73 920	74 302	74 638	75 313	79 011	83 893	80 869	78 278	78 269	76 383	77 551	80 531	80 197	(0,4)	8,5
Moneda Extranjera	88 034	82 533	80 298	142 971	128 010	126 009	131 527	116 518	116 875	113 978	112 881	102 070	102 486	0,4	16,4

Fuente: Instituciones del Sistema Financiero

* No incluye oficinas de Huánuco y Pucallpa

CUADRO N° 23

LORETO: RATIO DE CARTERA PESADA DEL SISTEMA FINANCIERO DE LORETO 2001 - 2002

	2001						2002						
	Jul.	Ago.	Sep.	Oct.	Nov.	Dic.	Ene.	Feb.	Mar.	Abr.	May.	Jun.	Jul.
TOTAL SISTEMA FINANCIERO LORETO	10,9	11,4	10,9	8,5	8,8	7,7	8,6	8,8	8,6	8,0	7,0	7,3	7,3
A. SISTEMA BANCARIO LORETO	12,2	12,9	12,1	9,2	9,6	8,4	9,3	9,5	9,2	8,5	7,5	7,9	3,9
A1. IQUITOS:	12,2	12,9	11,0	8,8	8,6	8,0	9,0	9,2	8,9	8,2	7,1	7,5	7,6
Continental	2,3	2,0	2,1	4,3	6,1	1,4	7,3	6,7	6,1	6,1	5,5	5,5	6,0
Crédito	33,1	35,3	31,2	34,8	32,2	30,4	29,8	29,8	30,1	31,5	29,2	27,3	27,2
Interbank	15,4	15,6	15,3	14,4	13,7	11,7	13,1	14,3	13,1	10,2	10,3	9,3	8,9
Wiese Sudameris	14,5	16,6	15,7	4,7	4,5	4,6	4,1	4,0	4,0	3,3	2,4	2,5	2,7
Trabajo	2,8	2,8	2,8	2,7	2,5	2,4	2,4	2,4	2,4	2,3	2,2	2,1	2,2
A2. YURIMAGUAS:	10,9	12,9	11,3	17,5	17,1	16,8	15,5	15,4	14,5	14,3	13,8	13,3	12,8
Continental	0,2	0,2	0,1	0,2	0,2	1,7	0,3	0,3	0,2	0,1	0,0	0,0	0,0
Crédito	27,3	33,6	31,5	45,0	44,5	42,9	43,2	44,2	41,0	43,1	41,5	39,2	37,8
Trabajo	0,0	0,0	0,0	0,0	0,0	0,0	0,0	0,0	0,0	0,0	0,0	0,0	0,0
B. SISTEMA NO BANCARIO LORETO	3,3	3,4	3,9	3,8	3,3	3,7	4,0	4,2	4,7	4,7	4,0	4,2	3,9
B1. IQUITOS:	3,7	3,7	4,3	4,2	3,6	4,1	4,4	4,2	4,7	4,7	4,5	4,2	4,5
C.M.A.C. Maynas	3,6	3,6	4,2	4,2	3,6	4,1	4,4	4,2	4,7	4,7	4,5	4,2	4,5
C.R.A.C. Selva Peruana	100,0	100,0	100,0	-	-	-	-	-	-	-	-	-	-
B2. YURIMAGUAS:	n.d.	n.d.	n.d.	n.d.	n.d.	n.d.	n.d.	n.d.	n.d.	n.d.	nd.	nd.	n.d.
C.R.A.C. San Martín	n.d.	n.d.	n.d.	n.d.	n.d.	n.d.	n.d.	n.d.	n.d.	n.d.	nd.	nd.	n.d.

Fuente: Instituciones del Sistema Financiero