

PRESENTACION

En abril del 2002, el **Indice de Precios al Consumidor** (IPC) de la ciudad de Iquitos se incrementó en 0,16 por ciento, con lo cual acumuló una inflación negativa tanto en los primeros cuatro meses (-0,88 por ciento), cuanto en los últimos doce meses (-1,18 por ciento). Los incrementos mensuales más significativos se dieron en los subgrupos combustibles y lubricantes, gastos por utilización de vehículos, frutas, y servicios de enseñanza.

En abril, la cotización promedio del **tipo de cambio** venta en el mercado bancario volvió a disminuir, esta vez de S/. 3,457 a S/. 3,440 por dólar, lo que significó una apreciación real de 0,5 por ciento respecto al promedio de marzo. Asimismo, en los últimos doce meses se ha producido una apreciación real de 6,1 por ciento.

La **producción** del Departamento de Loreto registró una evolución positiva en el sector agropecuario (0,9 por ciento) comparada con la de abril del año anterior, al incrementarse tanto el VBP agrícola (0,6 por ciento) cuanto pecuario (3,7 por ciento). También registró crecimiento la producción de petróleo crudo (3,1 por ciento), no así la del sector pesca (-17,5 por ciento); sin embargo, evolucionó positivamente el sector manufacturero (9,4 por ciento), al aumentar el ensamblaje y reparación de equipos para extracción (66,3 por ciento), así como la transformación forestal (2,3 por ciento), producción de oxígeno medicinal e industrial (6,5 por ciento), y ladrillos (40,0 por ciento); en cambio, disminuyó alimentos y bebidas (-0,3 por ciento), refinación de petróleo (-2,9 por ciento) y edición e impresión (-53,0 por ciento). Los indicadores del sector turismo disminuyeron en el número de arribos (-4,6 por ciento), pero aumentaron en el de pernoctaciones (1,6 por ciento).

En cuanto a la producción acumulada en los primeros cuatro meses, se registró una leve variación positiva en el sector agropecuario (0,5 por ciento) al aumentar la producción agrícola (1,7 por ciento) y disminuir la pecuaria en 11,5 por ciento. La pesca decayó en 18,9 por ciento, mientras la producción de hidrocarburos aumentó en 7,0 por ciento. La actividad manufacturera se retrajo en 1,5 por ciento, al caer la producción de alimentos y bebidas (-3,4 por ciento), transformación forestal (-5,7 por ciento), edición e impresión (-38,0 por ciento) y química básica (-10,0 por ciento); en cambio, aumentó ensamblaje y reparación de equipo para extracción (11,3 por ciento), refinación de petróleo (4,7 por ciento) y fabricación de ladrillos (42,6 por ciento). El sector turismo registró disminución en el número de arribos (-1,3 por ciento) no así en pernoctaciones que crecieron en 0,4 por ciento.

El déficit comercial de la aduana local fue de US\$ 6,74 millones, mayor en US\$ 5,75 millones al registrado en abril del año previo, debido a que el aumento de las **importaciones** (US\$. 8,0 millones) superó de manera sustantiva al de las **exportaciones** (US\$. 2,22 millones). Con ello, el déficit comercial se amplió a US\$ 38,7 millones, mayor en US\$ 28,16 millones referente a abril del año anterior.

La **recaudación** de impuestos del mes de abril alcanzó un nivel de S/. 11,71 millones, mayor en S/. 1,2 millones referente a igual mes del año anterior (11,8 por ciento en nivel real). Esta mejora se explica principalmente por el incremento de los ingresos por impuesto a las importaciones e IGV administrado por aduana, ya que por otro lado disminuyeron los ingresos por regularización del impuesto a la renta. La recaudación acumulada a abril mostró una mejora real de 87,7 por ciento (S/. 29,8 millones).

Al 30 de abril, las **colocaciones** del Sistema Financiero de Iquitos registraron un saldo de S/. 193,55 millones, superando en S/. 36,7 millones al registrado el año anterior, lo que equivale a un incremento real 24,7 por ciento. Este crecimiento anual se explica principalmente por la fuerte expansión real que experimentaron las colocaciones en moneda extranjera (48,4 por ciento), ya que las colocaciones en moneda nacional apenas crecieron en 0,1 por ciento. La cartera pesada totalizó S/. 15,1 millones (7,8 por ciento de las colocaciones), el año anterior conformaba el 12,5 por ciento del total. En cuanto a los **depósitos**, totalizaron S/. 228,34 millones, nivel inferior en S/. 36,2 millones respecto al mismo mes del año anterior (-12,8 por ciento, real) al haberse contraído la liquidez en moneda nacional (-17,9 por ciento) a causa principalmente de la disminución de los depósitos de ahorro, (-34,5 por ciento), asimismo la liquidez en moneda extranjera al disminuir los depósitos en todas sus modalidades.

En abril, la **tasa de interés** preferencial para préstamos corporativos a 90 días en moneda nacional fue de 3,8 por ciento, disminuyendo ligeramente respecto a marzo donde se registró una tasa de 3,9 por ciento; en moneda extranjera se mantuvo sin variación en 2,9 por ciento. La tasa activa en moneda nacional (TAMN) disminuyó de 20,7 a 19,9 por ciento y en moneda extranjera (TAMEX) permaneció en 10,1 por ciento. La tasa pasiva por su parte continuó la tendencia decreciente, esta vez bajó de 3,7 a 3,4 por ciento en moneda nacional y de 1,7 a 1,6 por ciento en moneda extranjera.

I. INFLACION Y TIPO DE CAMBIO

En abril, el Índice de Precios al Consumidor (IPC) de la ciudad de Iquitos registró una variación de 0,16 por ciento, con lo cual acumuló una inflación negativa, tanto en los primeros cuatro meses (-0,88 por ciento) cuanto en los últimos doce meses (-1,18 por ciento). La variación mensual se debió al incremento en los precios de los grandes grupos "Muebles, Enseres y Mantenimiento de la Vivienda", "Alquiler de Vivienda Combustibles y Electricidad" así como "Transportes y Comunicaciones" compensando las disminuciones registradas en el resto de grupos, de los cuales, "Alimentos y Bebidas" tiene la mayor ponderación en la canasta de consumo local (57,5 por ciento). Las variaciones más significativas se dieron en leguminosas y derivados (10,4 por ciento), servicio doméstico (12,5 por ciento), combustibles y lubricantes (5,2 por ciento), grasas y aceites comestibles (-2,1 por ciento), así como tubérculos y raíces (-2,2 por ciento).

En cuanto a las variaciones acumuladas al mes de abril, las de mayor influencia en el resultado final se dieron en los subgrupos tubérculos y raíces (-14,3 por ciento), bebidas no alcohólicas (-9,9 por ciento), servicio doméstico (12,5 por ciento), energía eléctrica (4,3 por ciento) y combustibles y lubricantes (3,8 por ciento).

IQUITOS: TASA DE INFLACION MENSUAL Y ACUMULADA (Variación porcentual)

	Abr.01	Abr.02	Ene.-Abr.01	Ene.-Abr.02
Índice General	0,29	0,16	1,42	-0,88
Alimentos y bebidas	0,43	-0,17	0,53	-1,51
Vestido y calzado	0,40	-0,91	2,20	-3,04
Alq. Viv. Combustible y electricidad.	0,04	1,40	0,91	0,38
Mueb. Ens. Y Mant. de vivienda.	0,01	3,42	3,87	2,94
Cuidado, conservación de la salud	0,05	-0,22	1,34	1,44
Transportes y comunicaciones	0,21	0,28	0,41	0,03
Esparc. Diversión, servicios culturales	0,04	-0,24	1,78	0,06
Otros bienes y servicios	0,02	-0,69	-0,09	-1,92

Fuente: Instituto Nacional de Estadística e Informática Loreto

1. Tipo de Cambio

En abril, la cotización promedio del tipo de cambio venta en el mercado bancario volvió a disminuir, esta vez de S/. 3,457 a S/. 3,440 por dólar, lo que significó una apreciación real de 0,5 por ciento respecto al promedio de marzo. Asimismo, en los últimos doce meses se ha producido una apreciación real de 6,1 por ciento.

TIPO DE CAMBIO Y DEVALUACION

	Tipo Cambio Nominal 1/				Índice del Tipo de Cambio Real Var.% Mens.	
	Compra	Venta	Var.% Mens.	Var.% 12 Meses	Bilateral 2/	Multilateral 3/
2000	3,487	3,490		3,1		
2001	3,505	3,508		-2,4		
Abril	3,557	3,560	1,1	2,3	1,9	0,8
Mayo	3,598	3,602	1,2	2,8	1,6	0,9
Junio	3,529	3,533	-1,9	1,3	-1,7	-2,6
Julio	3,502	3,505	-0,8	0,7	-1,2	-1,5
Agosto	3,490	3,493	-0,3	0,4	0,0	1,2
Setiembre	3,489	3,491	-0,1	0,1	0,3	0,0
Octubre	3,459	3,461	-0,9	-2,1	-1,2	-1,6
Noviembre	3,438	4,441	-0,6	-2,5	-0,3	0,1
Diciembre	3,434	3,437	-0,1	-2,4	-0,4	0,1
2002						
Enero	3,458	3,461	0,7	-1,8	1,5	-0,2
Febrero	3,476	3,478	0,5	-1,5	0,9	-1,2
Marzo	3,455	3,457	-0,6	-1,8	-0,6	-0,8
Abril	3,438	3,440	-0,5	-3,4	-0,7	-0,5

1/ Corresponde al Tipo de Cambio Bancario Promedio del Sistema Bancario.

2/ Considera el índice de precios de los Estados Unidos de América. Mide el grado de depreciación real (base 1994 =100)

3/ Considera los índices de nuestros 20 principales socios comerciales. Mide el grado de depreciación real (base 1994 =100)

II. PRODUCCION SECTORIAL

1. Condiciones meteorológicas

En abril, las condiciones meteorológicas fueron favorables para el crecimiento de pasturas y forrajes, así como para la instalación de nuevas áreas de cultivo. La temperatura mínima promedio fue de 22,9°C y la máxima de 31,0°C; se prevé que la temporada lluviosa continuará con valores iguales o por debajo de lo normal.

2. Producción Agropecuaria

En el mes de abril, el Valor Bruto de la Producción (VBP) agropecuaria de Loreto se incrementó en 0,9 por ciento con relación al mismo mes del año anterior, a consecuencia del incremento de la producción tanto agrícola (0,6 por ciento) como pecuaria (3,7 por ciento). El incremento del producto agrícola se dio particularmente en caña de azúcar (0,2 por ciento), maíz amarillo duro (118,8 por ciento) y plátano (1,9 por ciento), entre los productos de mayor importancia regional. Contrarrestaron estos incrementos la menor producción de yuca (-2,1 por ciento) y arroz (-14,4 por ciento), debido a menores áreas cosechadas y menor rendimiento.

El valor de la producción acumulada en los cuatro primeros meses registró un leve incremento (0,5 por ciento), debido a que la producción agrícola, que contribuyó con el 92,3 por ciento del producto agropecuario se incrementó (1,7 por ciento), pese a la disminución registrada en el producto pecuario (-11,5 por ciento). El mayor aporte a la formación del VBP regional correspondió a los cultivos de yuca (29,1 por ciento), (plátano (23,2 por ciento), caña de azúcar (2,5 por ciento), arroz (10,7 por ciento) y maíz amarillo duro (8,4 por ciento).

Las siembras efectuadas en abril disminuyeron respecto a igual mes del año anterior en 6,2 por ciento, al habilitarse menor superficie de plátano (-79,9 por ciento) por efectos de la inundación, así como de caña de azúcar (-18,8 por ciento), además de cítricos y otros cultivos de menor importancia regional, debido a que algunas restingas bajas se vieron afectadas por las lluvias. En cambio, se incrementó la siembra de yuca (13,9 por ciento), maíz choclo (7,6 por ciento), maíz amarillo duro (29,5 por ciento) y frijol (22,2 por ciento). Según informó el Ministerio de Agricultura, el avance de siembras de la campaña (Agosto 01- Abril 02) registró una caída de 2,8 por ciento, afectada por menores siembras de plátano, caña de azúcar y pijuayo palmito, entre los más significativos.

El VBP pecuaria se incrementó referente a abril del año anterior en 3,7 por ciento, al haber aumentado la producción de carne (6,4 por ciento) en todas las crianzas, excepto búfalos; lo cual compensó las disminuciones registradas en leche (-7,4%) y huevos (-17,0 por ciento). El valor acumulado en los cuatro primeros meses disminuyó en 11,5 por ciento referente al año anterior, a causa de la menor producción de aves y leche (-17,4 y -10,4 por ciento, respectivamente); en tanto se incrementó la de huevos en 6,1 por ciento.

Se continúa ejecutando el Programa de Micro Créditos otorgados vía MINAG - Banco de Materiales, financiados por el CTAR Loreto con un fondo proveniente del 12 por ciento del Canon Petrolero. Hasta abril se colocaron 482 micro créditos de S/. 1 500,00 cada uno, en la Provincia de Maynas.

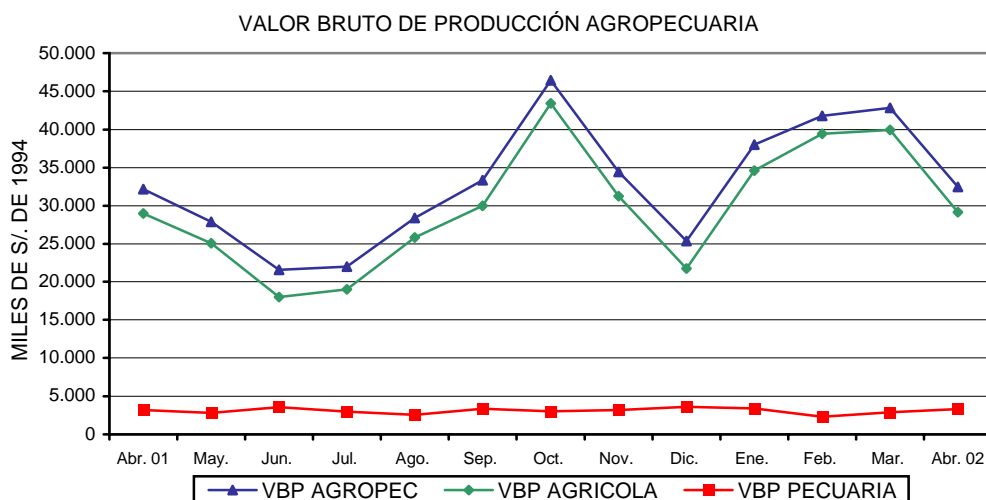

LORETO: PRODUCCIÓN Y SIEMBRAS DE PRINCIPALES CULTIVOS

	PRODUCCIÓN (TM)				SIEMBRAS (HA)			
	Abr.2001	Abr2002	Ene. -Abr. 2001	Ene.-Abr. 2002	Abr. 2001	Abr. 2002	Ago.- Abr. 2000-2001	Ago.- Abr. 2001-2002
<u>TOTAL</u>	<u>94 820</u>	<u>95 638</u>	<u>456 080</u>	<u>466 573</u>	<u>3 225</u>	<u>3 025</u>	<u>86 197</u>	<u>83 774</u>
Arroz	5 075	4 343	43 428	42 615	588	592	18 484	18 797
Frijol G.S.	0	0	423	768	180	220	578	1 039
Frijol Caupi	4	0	1 811	1 863	0	0	2 057	1 983
Plátano	27 506	28 027	106 371	112 615	488	98	12 341	5 247
Yuca	31 663	31 012	122 593	121 929	1 162	1 324	22 086	26 248
Maíz choclo	4 951	5 046	26 520	26 727	223	240	5 858	6 036
Limón	591	611	2 342	2 401	6	3	218	143
Naranja	180	186	466	461	4	1	50	5
Papaya	472	593	1 968	2 206	21	9	184	213
Mandarina	114	118	613	574	6	3	29	9
Piña	338	342	3 050	3 081	6	0	249	101
Cocotero	409	412	1 668	1 834	11	9	122	39
Maní	24	23	227	311	23	17	312	427
Caña de azúcar	9 683	9 701	52 723	52 684	16	13	1 186	1 012
Maíz amarillo	272	595	32 185	29 527	190	246	18 794	19 148
Palma aceitera	11	16	48	55	0	0	0	0
Urena	0	0	0	0	0	0	0	0
Aguaje	1 055	1 239	4 863	5 538	0	2	9	10
Camu camu	386	401	3 945	4 191	0	0	103	6
Humarí	740	859	3 651	3 980	5	2	52	18
Pijuayo fruto	3 300	3 421	12 173	12 413	40	22	242	153
Pijuayo palmito	49	68	141	232	1	0	43	9
Sandía	602	657	2 211	5 572	46	36	376	528
OTROS	7 395	7 968	32 660	34 996	209	188	2 824	2 603

Fuente: Oficina de Información Agraria.

LORETO: PRODUCCIÓN PECUARIA
(Toneladas)

	Abr. 2001	Abr. 2002	Ene.- Abr. 2001	Ene.- Abr. 2002
<u>Total</u>	<u>1 135</u>	<u>1 164</u>	<u>4 716</u>	<u>4 222</u>
Carne	859	911	3 727	3 196
Huevos	196	162	667	708
Leche	36	33	152	136
Otros	45	57	170	182

Fuente: Oficina de Información Agraria.

2. Producción Pesquera

En abril, el desembarque de pescado para consumo humano ascendió a 477 T.M. en todos sus estados de conservación, este volumen resultó inferior en 101 T.M. (-17,5 por ciento) respecto al registrado el mismo mes del año anterior. Igual comportamiento mostró la producción acumulada en los cuatro primeros meses (-18,9 por ciento). En cuanto a los lugares de procedencia, destacan las localidades de Yurimaguas (136,3 TMB), Iquitos (127,7 TMB) y Requena (78,3 TMB), cuya producción conjunta aportó el 72 por ciento del volumen total.

Los canales de comercialización interna reportaron mayor volumen de salida de las especies boquichico procedente de Yurimaguas hacia San Martín, y llambina procedente de Requena hacia Iquitos. En la comercialización externa, la salida de pescado fresco de la variedad "boquichico" desde Caballococha hacia Leticia (Colombia). Asimismo, se efectuaron 68 embarques al exterior de peces ornamentales, principalmente destinados hacia las ciudades de Miami, Los Angeles y Tokio, registrándose el ingreso de 647 mil unidades de peces, a través de 25 acuarios comerciales; habiéndose comercializado 624 mil unidades, lo que representó una disminución de 27,3 por ciento en referencia a las ventas de abril del año anterior.

LORETO: PRODUCCION PESQUERA
(Toneladas)

	Abr. 2001	Abr. 2002	Ene.-Abr. 2001	Ene.- Abr. 2002
<u>Consumo Humano TM.</u>	<u>578</u>	<u>477</u>	<u>2 674</u>	<u>2 169</u>
Fresco	311	300	1 661	1 376
Salpreso	100	64	358	239
Seco Salado	167	114	656	555
<u>Ornamentales Miles Unid. Export.</u>	<u>858</u>	<u>624</u>	<u>3 562</u>	<u>2 861</u>
Mercado Interno	122	121	544	758
Mercado Externo	736	503	3 018	2 104

Fuente: Dirección Regional de Pesquería

4. Producción de Hidrocarburos

En abril se produjo 1,89 millones de barriles de petróleo crudo, volumen mayor en 3,1 por ciento referente al mismo mes del año anterior, como resultado de una mejora en la producción de los lotes administrados por Pluspetrol, principalmente el lote 1 AB que incrementó su producción en 5 por ciento ya que el lote 8 registró una producción muy similar a la de abril del año anterior, sólo se incrementó en 0,4 por ciento.

La producción acumulada en los cuatro meses ascendió a 7,72 millones de barriles, lo cual representó un incremento de 7,0 por ciento referente al período comparable del año anterior, a consecuencia de mayor extracción tanto en el lote 1-AB (6,4 por ciento) como en el lote 8 (7,8 por ciento). Ambos lotes aportaron el 65,2 por ciento de la producción nacional de los cuatro primeros meses.

LORETO: PRODUCCION DE PETRÓLEO
(Miles de barriles)

	Abr 2001	Abr. 2002	Ene.- Abr. 2001	Ene.- Abr. 2002
<u>Total</u>	<u>1 836</u>	<u>1 893</u>	<u>7 213</u>	<u>7 719</u>
Lote 1-AB	1 067	1 120	4 237	4 510
Lote 8	769	773	2 976	3 209

Fuente: Indicadores de la producción BCRP

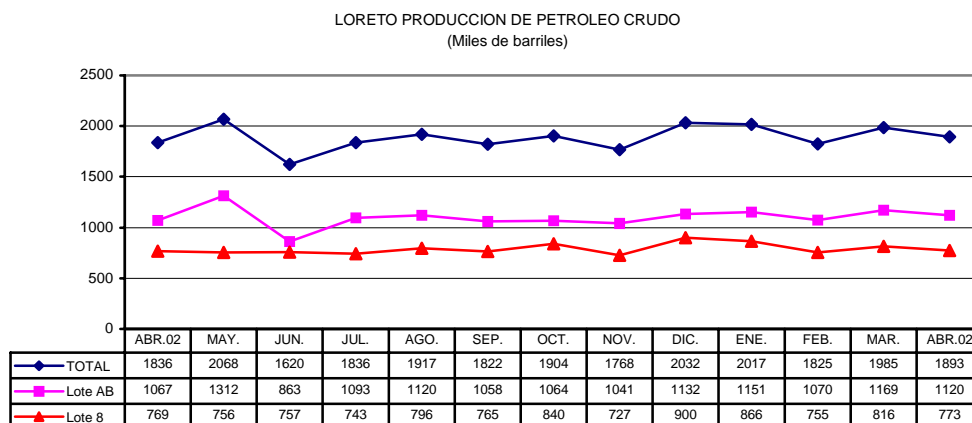

5. Producción Manufacturera

En abril de 2002, la producción industrial se recuperó al crecer en 9,4 por ciento frente al mismo mes del año previo, así lo refleja el mayor Índice de Volumen Físico Manufacturero calculado, luego de la caída registrada el mes de marzo (-19,7 por ciento). Este comportamiento creciente se explicó por el dinamismo que mostró el ensamblaje y reparación de equipos para la extracción de petróleo (66,3 por ciento), a lo que se sumó el mayor procesamiento del recurso forestal (2,3 por ciento), gracias al incremento de la demanda externa. También se incrementó la producción de oxígeno industrial y medicinal (6,5 por ciento); lo mismo de ladrillos (40,0 por ciento), mallas metálicas y piezas para lanchas (45,8 por ciento), y ensamblaje de micro computadoras (150,0 por ciento). Por el contrario, la elaboración de alimentos y bebidas registró una ligera disminución de 0,3 por ciento, debido a la menor capacidad de consumo de la población, al igual que las actividades de edición e impresión (-53,0 por ciento) y la refinación de petróleo crudo (-2,9 por ciento); el caso de la refinación, se explicó por la menor demanda de combustibles tanto interna como externa.

A pesar de haberse registrado crecimiento en abril, la producción industrial en los cuatro primeros meses cayó en 1,5 por ciento con respecto al mismo periodo del año anterior, lo que se debió principalmente a la menor actividad en las industrias de elaboración de alimentos y bebidas (-3,4 por ciento), junto con el descenso en la transformación forestal (-5,7 por ciento) atribuida a la paralización temporal de algunas industrias de fabricación de enchapes. Igual tendencia se observó en edición e impresión (-38,0 por ciento) y química básica (-10,0 por ciento); esta última afectada por la paralización temporal de la empresa productora de gas carbónico desde enero 2002. Este comportamiento negativo fue contrarrestado por el dinamismo del ensamblaje y reparación de equipo para la extracción de petróleo (11,3 por ciento), junto con el crecimiento de la fabricación de combustibles (4,7 por ciento); a lo que se sumó el efecto positivo del ensamblaje de computadoras (57,3 por ciento) y la fabricación de ladrillos (42,6 por ciento) estimulada por la coyuntura de construcción de pequeñas obras públicas.

IQUITOS: INDICE DE VOLUMEN FISICO MANUFACTURERO

GRUPOS DE ACTIVIDAD	Abr.2001	Abr.2002	Ene.-Abr.2001	Ene.-Abr.2002
Índice General	104,7	114,5	107,2	105,6
Alimentos y bebidas	66,8	66,6	67,0	64,7
Madera aserrada y enchapes	163,0	166,8	156,4	147,5
Edición e impresión	65,3	30,7	64,0	39,7
Refinados de petróleo	146,8	142,6	143,7	150,5
Gas carbónico y oxígeno industrial	102,7	109,4	120,6	108,5
Ladrillos	54,0	75,6	53,3	76,0
Ensamblaje de equipo petrolero	72,8	121,1	95,5	106,3
Mallas metálicas y piezas de lancha	55,7	81,2	110,7	64,0
Ensamblaje de micro computadoras	21,6	54,1	36,1	56,8
Botes de aluminio	0,0	0,0	8,2	0,0

Fuente: Dirección Regional de Industrias y Encuesta a empresas industriales

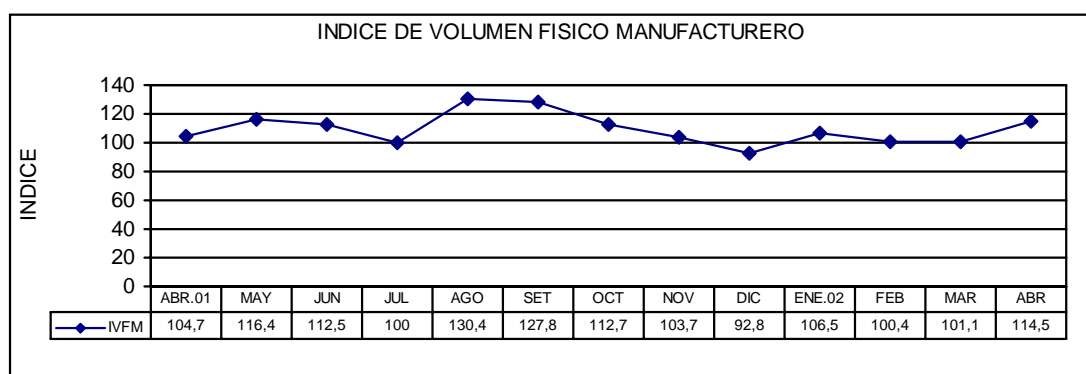

6. Actividad Turística

De acuerdo a la información proporcionada por la Dirección Regional de Turismo de Loreto, en abril arribaron a los establecimientos de hospedaje de Iquitos 6 798 turistas, lo cual representa una disminución de 4,6 por ciento respecto al número registrado el mismo mes del año anterior, causada por la menor llegada tanto de turistas

nacionales (-3,5 por ciento) cuanto de extranjeros (-7,0 por ciento). No obstante, las pernoctaciones se incrementaron en 1,6 por ciento, al aumentar la permanencia de los turistas nacionales.

En los primeros cuatro meses, los establecimientos de hospedaje de Iquitos reportaron el arribo de 28 912 turistas, 380 menos que en el mismo lapso del año anterior (-1,3 por ciento) a consecuencia de la disminución tanto del turismo interno (-0,5 por ciento) como receptivo (-3,1 por ciento). El acumulado de pernoctaciones creció en apenas 0,4 por ciento debido a que el aumento registrado en nacionales compensó la disminución de las pernoctaciones de extranjeros. En cuanto a la capacidad de planta más importante, se cuenta con 1 hotel de 5 estrellas y 13 establecimientos de 3 estrellas, entre hoteles y hostales, a los que corresponde una capacidad instalada de 65 y 383 habitaciones, respectivamente; así como 89 y 718 plazas.

En cuanto al uso de la capacidad instalada hotelera, el promedio de ocupabilidad de las habitaciones fue de 20,3 por ciento y de 15,0 por ciento el de camas. La mayor ocupabilidad de habitaciones se registró en el hotel cinco estrellas (34,4 por ciento) y en los albergues (47,2 por ciento). De los 4 160 extranjeros registrados, el 52,4 por ciento (2 179) llegaron a albergues y de los 1145 nacionales tan sólo 114 visitaron albergues.

LORETO: ARRIBOS Y PERNOCTACIONES

	Abr. 2001	Abr. 2002	Ene.- Abr. 2001	Ene.- Abr. 2002
Total Arribos	7 126	6 789	29 292	28 912
Nacionales	4 857	4 687	20 031	19 940
Extranjeros	2 269	2 111	9 261	8 972
Total Pernoctaciones	12 986	13 199	55 562	55 757
Nacionales	8 551	9 039	36 626	38 333
Extranjeros	4 435	4 160	18 936	17 424

7. Abastecimiento por el Puerto Fluvial

En abril, ingresó un aproximado de 24 926 TMB en mercaderías varias por el Puerto Fluvial de Iquitos, superando al volumen ingresado tanto el mes anterior como el mismo mes del 2001, al registrarse mayores ingresos mensuales de arroz (67,6 por ciento), maíz (42,0 por ciento) y cemento (121,2 por ciento) gracias a la importación de 7 000 TM de cemento colombiano marca Caribe. El ingreso de productos agrícolas se vio afectado por problemas en el transporte de frutas y verduras.

El volumen de mercaderías ingresadas por vía fluvial en los cuatro meses transcurridos registró un volumen acumulado de 84 802 TMB, lo cual representa un aumento de 21,4 por ciento respecto al mismo período del año anterior, motivada principalmente, por el mayor ingreso de cemento (52,9 por ciento), arroz (21,4 por ciento), azúcar (51,0 por ciento), maíz (22,6 por ciento). De enero a marzo ingresaron menores volumen de productos agrícolas (-22,5 por ciento), sal (-19,1 por ciento) y huevos (-23,5 por ciento), entre otros.

IQUITOS: ABASTECIMIENTO DE MERCADERIAS POR ENAPU

	Abr. 2001	Abr. 2002	Ene.- Abr. 01	Ene.- Abr. 02
Total	10 979	24 926	56 914	84 802
Arroz	1 125	1 886	5 556	6 743
Azúcar	158	1 347	2 783	4 203
Maíz	1 031	1 465	2 953	3 619
Harina trigo pan	118	363	1 013	1 368
Harina industrial	151	28	533	48
Insumos alim. Bal.	68	711	1 010	1 655
Cemento	4 432	9 803	18 315	28 007
Prod. Agrícolas	722	486	2 514	1 948
Huevos	49	66	324	248
Gas	212	48	424	209
Sal	47	295	1 590	1 287
Otros	2 545	8 428	19 115	35 467

Fuente: Información Comercial.

III. SECTOR EXTERNO

1. Balanza Comercial de la Aduana de Iquitos.

El déficit comercial de la aduana local ascendió a US\$ 6,74 millones en abril, superando en US\$ 5,75 millones (582,3 por ciento) al registrado el mismo mes del año previo, debido a que el aumento de las importaciones (US\$ 7,97 millones) superó de manera sustantiva al de exportaciones (US\$ 2,22 millones). Con ello, entre enero y abril del presente año el déficit comercial se amplió a US\$ 38,72 millones, mayor en US\$ 28,16 millones con respecto a igual periodo del año anterior.

ADUANA DE IQUITOS: BALANZA COMERCIAL

(Miles de dólares)

	Abr.2001	Abr.2002	Ene.-Abr.2001	Ene.-Abr.2002
Balanza Comercial	-988	-6 741	-10 557	-38 716
I. Exportaciones FOB.	705	2 926	4 544	6 775
1. Productos tradicionales	491	374	1 795	1 930
Combustibles	491	374	1 795	1 930
2. Productos no tradicionales	214	2 552	2 749	4 845
Forestales	0	2 312	1 678	4 138
Pesqueros ornamentales	130	130	557	466
Agropecuarios	0	0	0	0
Metal-mecánicos	53	67	387	145
Otros	31	43	127	96
II. Importaciones FOB	1 693	9 667	15 101	45 491
Bienes de consumo	91	485	1 635	1 451
Insumos	471	1 660	3 450	6 853
Bienes de capital	1 131	7 522	10 016	37 187

Fuente: BCRP. Oficina Principal - Lima.

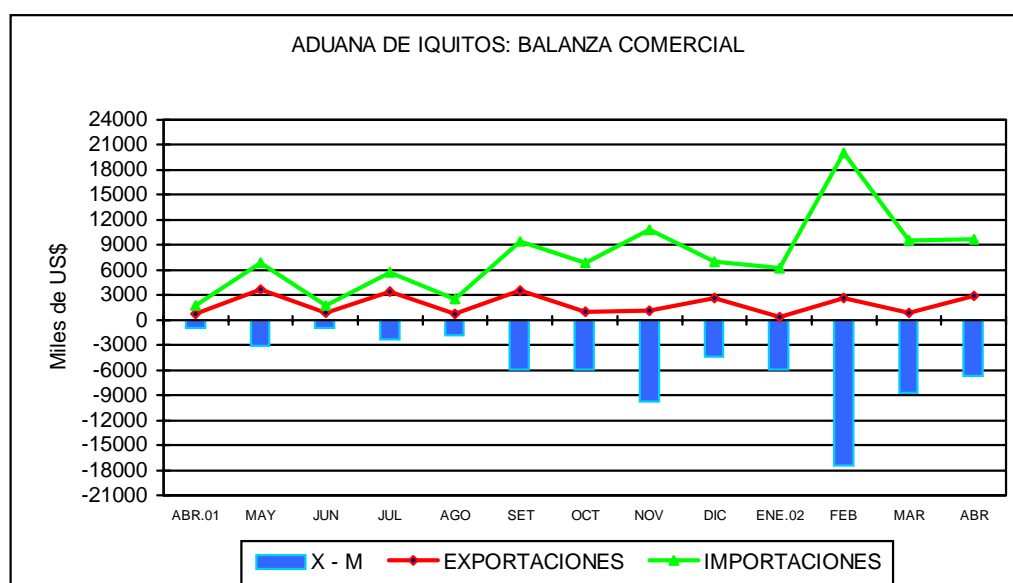

2. Exportaciones

El valor de las exportaciones ascendió a US\$ 2,93 millones en abril, monto superior en US\$ 2,22 millones (315,0 por ciento) con respecto al mismo mes de 2001, explicado por las mayores ventas de productos forestales gracias a la salida del barco Yacu Puma a Estados Unidos. Cabe indicar que el comportamiento creciente de las exportaciones se da cada dos meses y siempre está en línea con la salida del barco.

Las exportaciones tradicionales cayeron 23,8 por ciento, por efecto de los menores embarques de combustibles a Colombia; mientras, las no tradicionales registraron un incremento significativo de 1 092,5 por ciento, explicado exclusivamente por la venta de productos forestales a México y Estados Unidos; al primero de los nombrados se vendió 6 909 m³ de madera aserrada, valorada en US\$ 1,86 millones; al segundo país se exportó 1 085 m³ de madera aserrada y acabados (molduras y ripas), y 1 354 m³ de láminas de madera, por un monto de US\$ 182 y US\$ 266 mil, respectivamente. Cabe indicar que las exportaciones de peces ornamentales alcanzaron el mismo valor de abril pasado (US\$ 130 mil), debido a que el efecto de mayores precios fue anulado por el menor volumen exportado. También se incrementó la venta de productos metal-mecánicos (26,4 por ciento) y “otros productos” (38,7 por ciento), rubro que involucra exportaciones de cerveza y lejía a Colombia; monos vivos a México, y muebles de sala, comedor y dormitorio de madera a Suiza.

Las exportaciones acumuladas en el periodo enero - abril de 2002, ascendieron a US\$ 6,77 millones, valor superior en US\$ 2,23 millones al período de referencia del 2001, impulsadas por el dinamismo de las exportaciones tradicionales y no tradicionales. En este lapso, las no tradicionales ascendieron a US\$ 4,84 millones, integradas en su mayoría por productos forestales; mientras, el valor de las tradicionales sumó US\$ 1,93 millones, monto derivado exclusivamente de la venta de combustibles.

En cuanto a los volúmenes exportados, se registraron los siguientes embarques: 7 806 m³ de madera aserrada; 1 354 m³ de madera laminada; 126 m³ de molduras de madera; 62 m³ de ripas de madera; 9 318 barriles de combustibles; 502 643 unidades de peces ornamentales vivos; 78 monos musmuquis; 80 000 cojines de lejía y 249 muebles de madera.

3. Importaciones

El valor de las importaciones ascendió a US\$ 9,67 millones en abril, monto superior en US\$ 7,97 millones (471,1 por ciento) frente al mismo mes de 2001, donde se registró el nivel más bajo de importaciones. Este comportamiento creciente se debe a la recuperación de la actividad petrolera en su fase de explotación.

Respecto a la Clasificación por Uso o Destino Económico (CUODE), se registró incremento en las compras de bienes de consumo (433,0 por ciento) relativo a abril del año pasado, debido al ingreso de 1 033 T.M. de azúcar procedente de Brasil y Estados Unidos, valoradas en US\$ 270 mil, y 249 T.M. de aceite comestible procedente de Islas Caimán, por un valor de US\$ 141 mil; lo mismo las adquisiciones de insumos crecieron en US\$ 1,19 millones (252,4 por ciento), como resultado de las mayores compras para la industria petrolera (motores, acumuladores y válvulas). Igualmente, las compras de bienes de capital aumentaron en US\$ 6,39 millones (565,1 por ciento), lo que se atribuye particularmente al ingreso de 7 000 T.M. de cemento colombiano, por un valor de US\$ 326 mil, y 5 013 T.M. de tubos de hierro para la extracción de petróleo, valoradas en US\$ 3,92 millones; a lo cual se añade las mayores compras para la industria, lo cual involucra el ingreso de bombas y motores elevadores de líquidos, y sus partes básicamente.

El valor de las importaciones acumulado al mes de abril sumó US\$ 45,49 millones, cifra mayor en US\$ 30,39 millones (201,2 por ciento) con respecto al mismo periodo del año anterior, lo que responde al mayor ingreso de materiales de construcción (tubos para la construcción del gasoducto de Camisea y para la extracción de petróleo), y maquinaria industrial y sus partes (accesorios, bombas y motores para extracción). Las compras de bienes de capital aumentaron en US\$ 27,17 millones, lo mismo insumos (US\$ 3,4 millones), a diferencia de los bienes de consumo que cayeron en 11,3 por ciento.

IV. SECTOR FISCAL

La recaudación de impuestos creció en S/. 1,24 millones (11,8 por ciento en nivel real) con respecto a abril de 2001, lo que se atribuye exclusivamente al mayor rendimiento del IGV externo, como consecuencia de un incremento de su base gravable, pese a la disminución de los ingresos por impuesto a la renta, al caer la recaudación por regularización 2001.

Los ingresos por impuesto a la renta sumaron S/. 6,50 millones, de esta cifra S/. 2,89 millones correspondían a regularización 2001. La disminución de S/. 1,43 millones (-18,0 en nivel real) frente a abril pasado, se debió a los menores ingresos por regularización (S/. 1,76 millones), pese que subió la recaudación por rentas de tercera y quinta categoría. Por el contrario, los ingresos por IGV que ascendieron a S/. 3,73 millones se incrementaron en S/. 2,55 millones (216,1 por ciento en términos reales), lo que respondió básicamente al aumento del gravamen a las importaciones (S/. 2,70 millones) a causa de su mayor base gravable, a diferencia del gravamen interno que registró una caída real de 67,8 por ciento. De igual forma, se incrementó la recaudación del impuesto a las importaciones (S/. 0,45 millones), debido a su mayor base gravable (el valor CIF de las importaciones ascendió a US\$ 10,81 millones, mucho mayor al registrado en abril de 2001), lo que refleja un mayor monto por derechos ad valorem y Convenio Peruano - Colombiano.

La recaudación de tributos acumulada al mes abril de 2002 alcanzó la suma de S/. 64,32 millones, cifra mayor en S/. 29,80 millones (87,7 por ciento en nivel real) con respecto a igual periodo comparable. Esta mejora se debe al mayor rendimiento del IGV a las importaciones (S/. 22,30 millones), junto al de los impuestos a las importaciones (S/. 8,78 millones), ambos se explicaron por el incremento de su base gravable.

LORETO: RECAUDACION TRIBUTARIA DEL GOBIERNO CENTRAL
(Miles de Nuevos Soles)

Tributos	Abr.2001	Abr.2002	Ene.-Abr.2001	Ene.-Abr.2002
Total	10 469	11 713	34 522	64 319
Impuesto a la renta	7 933	6 502	18 108	17 202
Impuesto general a las ventas.	1 180	3 732	8 959	32 684
Impuesto selectivo al consumo	182	286	923	1 153
Impuestos a la importación	58	504	1 431	10 211
Otros ingresos tributarios	887	613	4 583	2 638
Ingresos no tributarios	229	76	518	431

Fuente: SUNAT. y ADUANAS

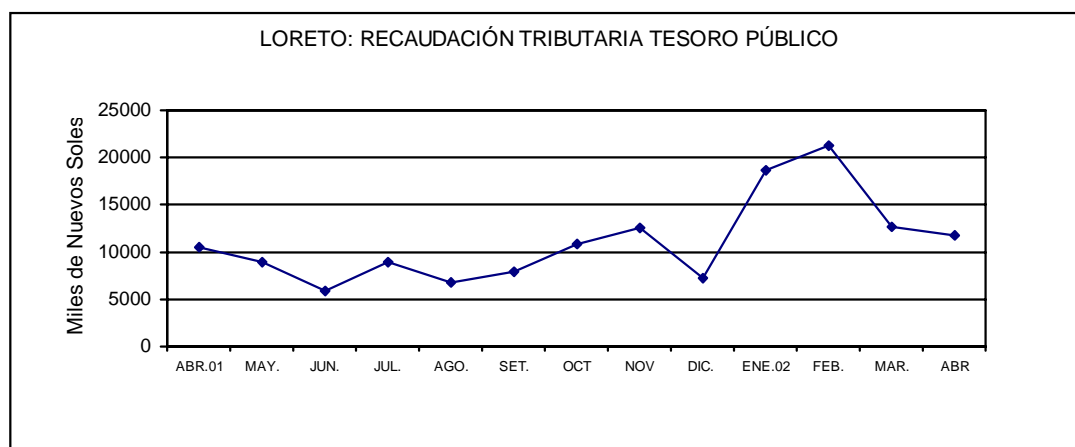

V. CREDITO Y LIQUIDEZ

En abril, en el Sistema Financiero de Loreto, las variables monetarias crédito y liquidez experimentaron leves variaciones pero en sentido opuesto, las colocaciones netas disminuyeron en 0,8 por ciento, en tanto que los depósitos se incrementaron en 0,6 por ciento. Las empresas no bancarias registraron la mayor variación mensual positiva, tanto en depósitos cuanto en colocaciones.

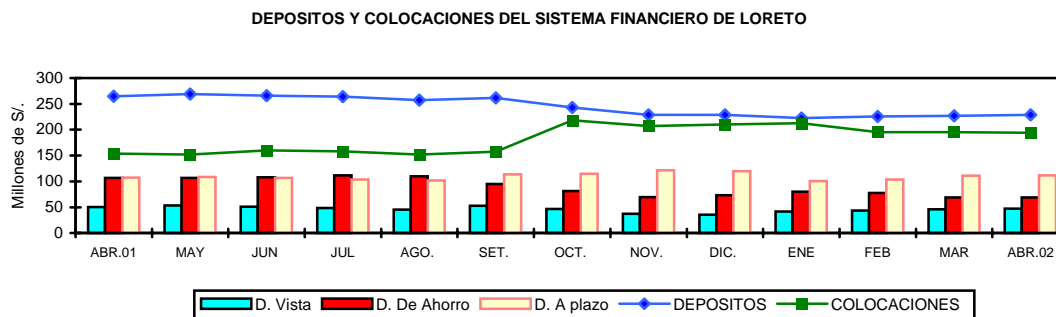

1. Colocaciones

Al 30 de abril, el saldo de colocaciones del Sistema Financiero de Iquitos totalizó S/. 193,55 millones, superando en S/. 36,7 millones a similar registro del año anterior, lo que equivale a un incremento nominal de 23,4 por ciento y real de 24,7 por ciento. Este crecimiento anual obedeció a la fuerte expansión que experimentaron en octubre las colocaciones en moneda extranjera, ya que el crédito en moneda nacional se contrajo en términos reales. El porcentaje de dolarización se ha incrementado de 50,9 a 60,5 por ciento, referente a abril del año anterior.

LORETO. COLOCACIONES DEL SISTEMA FINANCIERO

(Saldo en miles de Nuevos Soles)

	Abr. 2001	Mar. 2002	Abr.2002	Var. Real Anual %
Total	156 874	195 144	193 551	24,7
Moneda Nacional	77 107	78 269	76 383	0,1
Moneda Extranjera	79 767	116 875	117 168	48,4
A. Sistema Bancario	135 582	171 224	165 186	23,1
<u>Iquitos</u>	<u>127 804</u>	<u>162 700</u>	<u>156 920</u>	<u>24,1</u>
- Banco Continental	52 444	35 888	34 818	-32,9
- Banco de Crédito	26 136	22 780	20 732	-19,8
- Banco Interbank	16 599	16 876	16 240	-1,1
- Banco Wiese Sudameris	17 802	69 205	66 732	278,8
- Banco del Trabajo	14 773	17 470	17 975	23,0
- Banco de la Nación	50	480	407	721,9
<u>Yurimaguas</u>	<u>7 778</u>	<u>8 524</u>	<u>8 283</u>	<u>7,6</u>
- Banco Continental	4 630	5 074	5 097	11,2
- Banco de Crédito	3 148	3 001	2 737	-12,1
- Banco del Trabajo	-	449	449	-
B. Sistema No Bancario	21 292	23 920	28 366	34,6
<u>Iquitos</u>	<u>18 832</u>	<u>21 427</u>	<u>25 569</u>	<u>37,2</u>
- CMAC Maynas	18 740	21 427	25 569	37,9
- CRAC Selva Peruana	92	0	0	-100,0
<u>Yurimaguas</u>	<u>2 460</u>	<u>2 493</u>	<u>2 797</u>	<u>14,9</u>
- CRAC San Martín	2 460	2 493	2 797	14,9

Fuente: Entidades Financieras

Al 30 de abril, el 14,9 por ciento de los créditos en moneda nacional constituían operaciones a corto plazo como: adelantos en cuenta corriente, tarjetas de crédito y otras operaciones de corto vencimiento; otro 74,2 por ciento estaban clasificados como préstamos, 3,8 por ciento créditos hipotecarios, 2,0 por ciento créditos refinanciados y el 5,1 por ciento constituía cartera pesada. En moneda extranjera, el 17,6 por ciento correspondía a operaciones activas de corto plazo, el 72,4 por ciento préstamos, el 5,4 por ciento créditos hipotecarios, el 2,0 por ciento créditos refinanciados y el 9,6 por ciento cartera pesada.

La cartera pesada sumó S/. 15,14 millones (7,8 por ciento de las colocaciones), el año anterior conformaban el 12,5 por ciento. Los créditos vencidos ascendían a S/. 6,1 millones y en cobranza judicial S/. 9,0 millones; habiendo disminuido en S/. 1,6 millones y S/. 2,9 millones, respectivamente; referente a abril del año anterior.

La participación de las entidades financieras en el total de colocaciones a nivel departamental es la siguiente: Wiese Sudamerís (34,5%), Continental (18,0% en Iquitos y 2,6% en Yurimaguas), Crédito (10,7 % en Iquitos y 1,4% en Yurimaguas), Interbank (8,4 %), Trabajo (9,3% en Iquitos y 0,2% en Yurimaguas); en las entidades no bancarias: CMAC Maynas (13,2%) y CRAC San Martín (1,5% Agencia Yurimaguas).

2. Depósitos y Obligaciones

El saldo de depósitos del Sistema Financiero de Loreto ascendió a S/. 228,34 millones, menor en S/. 36,2 millones respecto al saldo de abril del año anterior (-12,8 por ciento en valor real), al haberse contraído la liquidez en moneda nacional (-17,9 por ciento), principalmente en depósitos de ahorro, (-34,5 por ciento), así como la liquidez en moneda extranjera (-9,5 por ciento) en todas sus modalidades.

En el último año, los componentes de la liquidez registraron las siguientes variaciones reales: depósitos vista en nuevos soles (13,9 %) y en dólares (-20,4 %); depósitos de ahorro en nuevos soles (-55,3 %) y en dólares (3,8 %); asimismo, depósitos a plazo en moneda nacional (85,4 %) y en moneda extranjera (-9,0 %). Los mayores incrementos relativos se dieron en el sistema no bancario el cual participa con el 10,3 por ciento de la liquidez total; sin embargo, la mayor participación correspondió al sistema bancario que concentra el 89,7 por ciento de la liquidez.

LORETO: DEPOSITOS Y OBLIGACIONES TOTALES DEL SISTEMA FINANCIERO (Saldos en miles de Nuevos Soles)

	Abr. 2001	Mar. 2002	Abr.2002	Var. Real anual %
Total	264 537	226 883	228 341	- 12,8
Moneda Nacional	102 620	80 448	83 358	-17,9
Moneda Extranjera	161 917	146 436	144 983	-9,5
Depósitos a la vista	50 076	46 241	47 427	- 4,3
Depósitos de ahorro	107 108	69 217	69 072	-34,5
Depósitos a plazo	107 353	111 425	111 843	4,7
A. Sistema Bancario	251 334	204 581	204 881	-17,6
<u>Iquitos</u>	<u>236 709</u>	<u>191 453</u>	<u>192 449</u>	<u>-17,8</u>
- Banco Continental	111 902	57 130	56 411	-49,1
- Banco de Crédito	59 759	61 159	59 594	0,8
- Banco Interbank	25 867	31 504	33 707	31,7
- Banco Wiese Sudameris	37 632	39 766	41 377	11,1
- Banco del Trabajo	1 309	1 622	1 095	-15,5
- Banco de La Nación	240	272	265	11,9
<u>Yurimaguas</u>	<u>14 625</u>	<u>13 129</u>	<u>12 431</u>	<u>-14,1</u>
- Banco Continental	10 350	8 817	7 856	-23,3
- Banco de Crédito	4 276	4 311	4 575	8,1
- Banco del Trabajo	-	1	1	-
B. Sistema No Bancario	13 203	22 302	23 431	79,6
<u>Iquitos</u>	<u>11 526</u>	<u>19 857</u>	<u>20 882</u>	<u>83,1</u>
CMAC Maynas	11 526	19 857	20 882	83,1
<u>Yurimaguas</u>	<u>1 677</u>	<u>2 445</u>	<u>2 579</u>	<u>55,5</u>
CRAC San Martín	1 677	2 445	2 579	55,5

Fuente: Entidades Financieras

3. Tasas de interés

En abril, la tasa de interés preferencial para préstamos corporativos a 90 días fue de 3,8 por ciento en moneda nacional, ligeramente menor a la de marzo que fue de 3,9 por ciento, en moneda extranjera se mantuvo sin variación en 2,9 por ciento.

La tasa activa en moneda nacional (TAMN) disminuyó de 20,7 a 19,9 por ciento, en moneda extranjera (TAMEX) permaneció en 10,1 por ciento. En cuanto a la tasa pasiva continúa la tendencia decreciente, esta vez bajó de 3,7 a 3,4 por ciento en moneda nacional y de 1,7 a 1,6 por ciento en moneda extranjera.

TASAS DE INTERES ACTIVAS Y PASIVAS PROMEDIO (Efectivas anuales %)

Año	MONEDA NACIONAL					MONEDA EXTRANJERA				
	Sobregiro	Descuento 1/	Preferencial 2/	TAMN	TIPMN	Sobregiro	Descuento 3/	Preferencial 4/	TAMEX	TIPMEX
1999	76,0	30,8	n.d.	35,0	11,8	23,9	15,6	n.d.	16,5	5,1
2000	68,4	27,9	n.d.	30,0	9,8	21,9	12,8	n.d.	13,7	4,7
2001	82,5	20,4	11,2	25,0	7,5	21,9	11,4	5,2	12,1	3,5
Ene.	68,5	25,5	13,8	25,9	8,8	21,0	11,9	7,4	12,6	4,4
Feb.	88,4	22,3	13,0	25,2	8,7	21,9	13,3	6,8	13,2	4,3
Mar.	88,9	21,3	12,4	24,9	8,5	22,3	12,3	6,4	12,9	4,1
Abr.	87,7	20,8	14,2	25,4	8,2	22,1	11,7	6,5	12,5	3,9
May	86,2	21,0	15,5	25,8	8,4	22,1	11,6	5,9	12,3	3,7
Jun.	86,0	21,2	13,2	26,1	8,4	22,1	11,6	5,5	12,2	3,6
Jul.	80,2	21,3	12,1	26,6	8,1	22,1	11,9	5,0	12,4	3,5
Ago.	79,5	20,6	10,8	26,1	7,7	21,8	11,5	4,7	12,1	3,4
Set.	79,0	19,4	9,4	24,6	6,7	21,3	11,1	4,4	12,0	3,2
Oct.	72,1	17,7	8,0	23,5	6,3	21,1	11,0	3,7	11,9	2,8
Nov.	66,5	16,8	6,3	22,7	5,9	20,8	10,7	3,2	11,7	2,6
Dic.	72,8	17,2	5,0	23,0	5,1	24,9	8,7	3,1	10,2	2,2
2002										
Ene.	72,4	16,5	4,3	23,1	4,6	23,3	8,5	2,9	9,9	2,0
Feb.	81,1	16,1	3,9	22,6	4,0	21,9	8,6	2,9	9,9	1,8
Mar.	77,1	15,5	3,9	20,7	3,7	22,6	8,7	2,9	10,1	1,7
Abr.	80,1	14,6	3,8	19,9	3,4	21,9	8,6	2,9	10,1	1,6

TIPMN : Tasa de Interés Pasiva en Moneda Nacional.

TIPMEX : Tasa de Interés Pasiva en Moneda Extranjera.

1/ Y 3/ : Préstamos y descuentos hasta 360 días.

2/ y 4/ : Preferencial corporativa a 90 días

Iquitos, junio 2002

LORETO: INDICE DE PRECIOS AL CONSUMIDOR DE LA CIUDAD DE IQUITOS

(Base 1994=100)

	Ponderado	2001										2002				Variación Porcentual		
		Abr.	May.	Jun.	Jul.	Ago.	Sep.	Oct.	Nov.	Dic.	Ene.	Feb.	Mar.	Abr.	Mensual	Acumulada	Anual	
INDICE GENERAL	100.0	158.0	158.6	158.9	159.0	158.6	158.5	158.5	157.7	157.5	157.5	155.9	155.9	156.1	0.16	(0.88)	(1.17)	
Alimentos y bebidas	57,5	147,8	148,4	148,5	148,3	147,7	147,3	147,5	147,7	147,9	148,1	145,9	145,9	145,7	(0,17)	(1,51)	(1,47)	
Vestido y Calzado	5,9	163,9	164,6	165,0	165,2	165,7	165,8	165,8	166,3	166,7	166,3	164,0	163,2	161,7	(0,91)	(3,04)	(1,37)	
Alq. Vivien. Comb. Elec.	9,3	183,7	186,5	188,0	188,0	188,1	188,1	187,1	176,8	173,6	172,0	172,0	171,8	174,2	1,39	0,37	(5,16)	
Muebles, Ens. y Manten.	5,0	173,7	173,2	173,2	173,4	173,4	173,3	173,3	173,3	173,4	173,4	172,8	172,6	178,5	3,42	2,94	2,76	
Cuid. y Cons. de Salud	1,9	189,7	190,5	192,2	198,7	198,7	201,0	203,8	203,8	204,4	207,6	208,6	207,8	207,3	(0,22)	1,44	9,32	
Transportes y Comunic.	10,2	160,8	161,6	161,8	161,9	161,4	161,2	161,4	161,0	160,6	160,2	159,4	160,2	160,6	0,27	0,02	(0,12)	
Esparc. Div. Serv. Cult.	4,3	183,7	183,9	184,1	184,3	184,2	184,4	184,4	184,5	184,5	184,6	183,9	185,1	184,7	(0,24)	0,06	0,52	
Otros Bienes y Servicios	5,8	163,0	162,2	162,2	162,6	162,7	163,1	162,9	162,9	162,8	163,3	161,8	160,8	159,7	(0,69)	(1,92)	(2,04)	

Fuente: Instituto Nacional de Estadística de Loreto

TIPO DE CAMBIO

	PROMEDIO	2 0 0 1										PROMEDIO	2002				PROMEDIO
	2 0 0 0	Abr.	May.	Jun.	Jul.	Ago.	Sep.	Oct.	Nov.	Dic.	2 0 0 1	Ene.	Feb.	Mar.	Abr.	2 0 0 2	
PROMEDIO DEL PERIODO																	
BANCARIO 1/																	
COMPRA	3,487	3,557	3,598	3,529	3,502	3,490	3,489	3,459	3,438	3,434	3,505	3,458	3,476	3,455	3,438	3,457	
VENTA	3,490	3,560	3,602	3,533	3,505	3,493	3,491	3,461	3,441	3,437	3,508	3,461	3,478	3,457	3,440	3,459	
PROMEDIO	3,488	3,559	3,600	3,531	3,503	3,491	3,490	3,460	3,440	3,435	3,507	3,460	3,477	3,456	3,439	3,458	
INFORMAL 2/																	
COMPRA	3,486	3,550	3,597	3,529	3,504	3,489	3,485	3,455	3,437	3,435	3,503	3,457	3,471	3,453	3,439	3,455	
VENTA	3,490	3,553	3,600	3,532	3,507	3,491	3,488	3,458	3,437	3,438	3,505	3,460	3,475	3,456	3,442	3,458	
PROMEDIO	3,488	3,552	3,598	3,530	3,506	3,490	3,486	3,457	3,437	3,436	3,504	3,458	3,473	3,455	3,440	3,457	
FIN DEL PERIODO																	
BANCARIO 1/																	
COMPRA	3,523	3,584	3,621	3,511	3,485	3,480	3,482	3,439	3,434	3,441	3,504	3,476	3,469	3,445	3,433	3,456	
VENTA	3,527	3,589	3,623	3,514	3,488	3,483	3,484	3,443	3,435	3,446	3,507	3,478	3,471	3,446	3,435	3,458	
PROMEDIO	3,525	3,587	3,622	3,513	3,487	3,482	3,483	3,441	3,435	3,444	3,506	3,477	3,470	3,446	3,434	3,457	
INFORMAL 2/																	
COMPRA	3,524	3,584	3,614	3,509	3,486	3,476	3,479	3,434	3,432	3,445	3,501	3,470	3,466	3,445	3,432	3,453	
VENTA	3,527	3,587	3,618	3,511	3,489	3,479	3,482	3,438	3,434	3,448	3,504	3,474	3,470	3,448	3,434	3,457	
PROMEDIO	3,526	3,585	3,616	3,510	3,488	3,478	3,480	3,436	3,433	3,447	3,503	3,472	3,468	3,446	3,433	3,455	

1/ correspondiente a la cotización del mercado libre publicado por la Superintendencia de Banca y Seguros

2/ Tipo de cambio de mercado informal calculado a base de las observaciones propias

LORETO: PRODUCCION DE PRINCIPALES PRODUCTOS AGROPECUARIOS 2001-2002 1/

(VBP y Toneladas métricas)

	Abr.	May.	Jun.	Jul.	Ago.	Sep.	Oct.	Nov.	Dic.	TOTAL 2001	2 002				Var.% 2002/2001	
											Ene.	Feb.	Mar.	Abr.	Abr.	Ene.-Abr.
AGROPECUARIO 2/	32 186	27 875	21 569	21 984	28 381	33 360	46 435	34 435	25 358	393 687	38 001	41 764	42 826	32 477	0,9	0,5
AGRICOLA 2/	28 983	25 067	18 006	18 993	25 810	29 990	43 389	31 242	21 753	355 060	34 610	39 447	39 931	29 156	0,6	1,7
Arroz Cáscara	5 075	3 410	1 625	799	1 788	9 519	31 952	8 524	1 068	102 113	11 859	14 179	12 234	4 343	(14,4)	(1,9)
Frijol G. Seco	0	0	0	0	667	1 090	1 215	263	26	3 684	313	220	235	0	-	81,6
Frijol Cauqui	4	0	0	0	17	933	1 481	366	22	4 630	1 034	414	415	0	(100,0)	2,9
Plátano	27 506	26 924	22 300	22 853	39 724	26 986	28 570	31 113	31 109	335 950	26 330	29 780	28 478	28 027	1,9	5,9
Yuca	31 663	28 392	22 153	25 858	25 970	28 342	28 118	27 947	15 066	324 439	27 473	33 504	29 940	31 012	(2,1)	(0,5)
Maíz Choclo	4 951	966	970	540	971	1 548	3 172	1 839	406	36 932	6 074	5 634	9 973	5 046	1,9	0,8
Limón	591	584	526	463	343	395	387	444	506	5 990	624	583	583	611	3,4	2,5
Naranja	180	144	115	130	73	118	190	134	19	1 389	69	88	118	186	3,3	(1,1)
Papaya	472	261	310	563	429	423	502	502	487	5 365	562	410	641	593	25,6	12,1
Mandarina	114	128	193	140	145	210	220	192	202	2 043	162	187	107	118	3,5	(6,4)
Piña	338	298	316	200	634	2 317	5 894	5 385	4 302	22 396	1 794	604	341	342	1,2	1,0
Cocotero	409	306	319	323	176	410	524	355	469	4 550	510	438	474	412	0,7	10,0
Maní	24	14	22	0	7	30	95	44	4	443	59	90	139	23	(4,2)	37,0
Caña Azúcar	9 683	13 645	14 169	13 974	13 476	13 011	15 610	10 048	13 869	160 525	14 346	15 643	12 994	9 701	0,2	(0,1)
Maíz Amarillo Duro	272	565	395	759	1 239	5 359	8 893	5 911	769	56 075	9 669	7 981	11 282	595	118,8	(8,3)
Palma Aceitera	11	9	12	11	13	14	13	12	13	145	10	11	18	16	45,5	14,6
Urena	0	0	0	0	0	0	0	0	0	0	0	0	0	0	-	-
Aguaje	1 055	694	704	661	672	660	660	643	643	10 200	1 533	1 417	1 349	1 239	17,4	13,9
Camu camu	386	0	0	0	0	0	0	422	642	5 009	686	1 786	1 318	401	3,9	6,2
Humarí	740	0	0	0	0	0	0	0	29	3 680	51	1 639	1 431	859	16,1	9,0
Pijuayo Fruto	3 300	3 222	0	0	0	0	0	190	1 215	16 800	1 610	3 942	3 440	3 421	3,7	2,0
Pijuayo Palmito	49	54	56	39	33	41	51	44	66	525	64	53	47	68	38,8	64,5
Sandía	602	509	618	44	413	3 386	3 849	843	82	11 955	844	775	3 296	657	9,1	152,0
OTROS CULTIVOS	7 395	5 720	5 405	5 679	6 748	8 228	10 931	9 654	11 119	96 144	8 555	9 001	9 472	7 968	7,7	7,2
PECUARIO 2/	3 203	2 808	3 563	2 991	2 572	3 370	3 047	3 193	3 605	38 628	3 391	2 317	2 895	3 321	3,7	(11,5)
CARNE (t.m)	859	730	991	826	705	954	839	875	1 001	10 649	906	609	770	911	6,1	(14,3)
Aves	744	610	849	699	583	833	697	743	855	9 121	772	500	650	763	2,5	(17,4)
Porcino	67	75	93	77	72	75	84	75	87	911	76	59	72	93	39,3	9,4
Vacuno	39	41	40	42	43	40	49	48	52	529	49	45	43	49	25,3	7,1
Ovino	1	1	1	1	1	1	1	1	1	9	1	1	1	1	58,3	36,1
Búfalo	8	3	9	8	7	5	7	8	7	79	9	3	4	6	(30,9)	(15,5)
LECHE	36	39	37	41	44	39	42	39	41	472	35	32	35	33	(7,3)	(10,4)
HUEVOS	196	196	166	140	119	132	146	158	169	1 894	215	150	180	162	(17,0)	6,1
OTROS	45	48	46	47	47	47	45	53	46	548	39	39	46	57	27,1	7,3

Fuente: Oficina de Información Agraria .Dirección Regional Agraria de Loreto

LORETO: PRODUCCION DE OTROS PRODUCTOS AGRICOLAS 2001 - 2002 1/

(VBP y Toneladas métricas)

	Abr.	May.	Jun.	Jul.	Ago.	Sep.	Oct.	Nov.	Dic.	TOTAL 2 001	2 002				Var.% 2002/2001	
											Ene.	Feb.	Mar.	Abr.	Abr.	Ene.-Abr.
OTROS CULTIVOS 2/	1 158	907	812	818	980	1 254	1 781	1 600	1 659	15 236	1 440	1 523	1 629	1 247	7,8	7,6
Ají	33	25	10	33	16	10	19	12	28	291	17	33	50	33	0,0	(3,6)
Anona	45	28	46	0	0	0	0	0	0	239	46	33	44	49	8,9	4,2
Araza	313	206	244	0	0	390	368	370	394	3 252	104	368	294	263	(16,0)	(19,6)
Cacao	0	0	0	0	3	2	8	7	7	41	3	4	0	0	-	(50,0)
Café	0	0	3	3	4	4	5	3	4	26	3	4	0	0	-	-
Caimito	286	291	201	143	95	301	430	403	745	3 651	232	228	392	302	5,6	10,7
Carambola	103	40	0	0	0	0	0	110	84	800	168	142	219	114	10,7	13,6
Caigua	12	19	13	16	12	11	17	12	6	200	34	32	23	20	66,7	16,0
Cebolla	9	10	0	11	10	9	8	0	0	104	13	11	13	12	33,3	(12,5)
Cebolla China	14	9	8	5	6	9	10	15	5	128	16	14	28	15	7,1	19,7
Col o repollo	16	10	16	20	10	11	18	15	18	175	19	13	13	19	18,8	12,3
Cocona	8	22	9	26	88	102	73	72	22	460	8	27	0	7	(12,5)	(8,7)
Cube	120	64	52	68	48	46	28	0	0	460	23	19	14	119	(0,8)	13,6
Frijol Palo Grano	3	0	0	0	0	0	0	0	0	10	0	0	0	0	(100,0)	(100,0)
Guayaba	0	0	0	0	304	332	356	288	380	1 660	0	0	0	0	-	-
Guanabana	34	0	0	0	0	0	0	0	12	180	43	48	46	38	11,8	4,2
Huasai	89	111	74	104	76	86	95	82	88	1 067	101	108	82	18	(79,8)	(12,0)
Lechuga	10	14	9	18	9	7	13	14	0	177	13	14	15	17	70,0	(36,6)
Lima	18	0	0	0	0	0	0	0	0	59	15	12	13	20	11,1	1,7
Limón Dulce	19	0	0	0	0	0	0	0	0	77	12	19	27	19	0,0	0,0
Lucuma	7	0	0	0	0	0	0	0	0	35	6	5	13	0	(100,0)	(31,4)
Mango	0	0	0	0	0	0	0	188	198	1 240	368	334	185	0	-	3,9
Maracuyá	14	0	0	0	6	8	8	5	6	96	11	10	18	17	21,4	(11,1)
Marañón	0	0	0	0	162	184	240	233	64	883	0	0	0	0	-	-
Melón	5	22	27	22	54	178	599	347	0	1 465	82	119	100	33	560,0	54,6
Palto	40	69	66	0	0	0	74	117	118	720	98	110	45	48	20,0	9,1
Pasto Braquiaria	2 355	2 094	2 189	2 104	2 498	2 402	3 557	3 142	3 617	31 078	2 480	2 570	2 440	2 461	4,5	5,0
Pasto Elefante	887	690	814	860	866	962	1 143	967	1 685	11 575	1 100	920	1 006	951	7,2	10,8
Pasto Imperial	112	187	152	174	190	247	225	200	390	2 153	98	104	95	129	15,2	9,8
Pasto Toro Urco	1 645	1 100	1 004	1 632	1 673	1 912	2 197	1 824	2 568	20 955	2 340	1 942	1 672	1 860	13,1	10,9
Pacae	580	313	183	217	349	413	697	703	395	6 198	496	872	1 029	622	7,2	3,1
Pepino	232	190	114	90	106	146	305	114	0	1 894	144	117	397	339	46,1	20,3
Poma Rosa	26	0	0	0	0	0	0	0	70	502	84	160	171	38	46,2	4,9
Soya	0	0	0	0	2	4	5	0	0	48	0	0	0	0	-	(100,0)
Taperiba	79	88	0	0	0	0	0	0	0	440	74	68	110	86	8,9	(4,0)
Toronja	20	16	10	43	43	308	280	232	116	1 137	14	20	45	22	10,0	13,5
Tomate	106	77	88	58	59	91	93	117	45	1 332	224	221	301	123	16,0	23,4
Tumbo	7	6	10	14	16	19	22	19	16	149	11	7	9	10	42,9	37,0
Zapallo	33	19	63	18	43	34	38	43	38	481	19	22	25	45	36,4	(40,0)
Zapote	115	0	0	0	0	0	0	0	0	706	36	271	538	119	3,5	36,5

Fuente: Oficina de Información Agraria - Dirección Regional Agraria de Loreto

1/ Preliminar

2/ Valor Bruto de Producción a precios de 1994 (Miles de Nuevos Soles)

LORETO: SIEMBRAS POR CAMPAÑA DE PRINCIPALES PRODUCTOS AGROPECUARIOS 2001 - 2002 1/

(Hectáreas)

					CAMPAÑA 2000-2001	2001-2002										VAR. %	
	Abr.	May.	Jun.	Jul.		Ago.	Sep.	Oct.	Nov.	Dic.	Ene.	Feb.	Mar.	Abr.	Abr.	Ago.-Abr.	
TOTAL	3225	8 413	18 288	21615	134 513	19 771	16 349	15 426	9 651	5 649	4 091	5 766	4 046	3 025	(6,2)	(2,8)	
Arroz Cáscara	588	1 200	6 597	6319	32 600	4740	3 904	3 765	1 744	717	1 175	902	1 258	592	0,7	1,7	
Frijol G.S.	180	715	1 144	1223	3 660	576	199	9	25	0	0	0	10	220	22,2	79,8	
Frijol Caupi	0	260	985	1588	4 890	1404	464	99	10	6	0	0	0	0	-	(3,6)	
Plátano	488	524	1 309	1167	15 341	960	1040	1100	940	770	115	115	109	98	(79,9)	(57,5)	
Yuca	1162	3 298	2 385	3831	31 600	3759	4430	4440	3 102	2 345	1 610	3 650	1 588	1 324	13,9	18,8	
Maíz choclo	223	376	542	304	7 080	1575	1222	980	620	561	137	344	357	240	7,6	3,0	
Limón	6	16	15	14	263	52	57	11	3	3	2	9	3	3	(50,0)	(34,4)	
Naranja	4	2	6	10	68	0	0	2	0	2	0	0	0	1	(75,0)	(90,0)	
Papaya	21	5	24	34	247	66	32	36	40	6	10	2	12	9	(57,1)	15,8	
Mandarina	6	1	6	4	40	1	1	1	1	1	0	1	0	3	(50,0)	(69,0)	
Piña	6	5	12	10	276	2	12	46	15	5	5	10	6	0	(100,0)	(59,4)	
Cocotero	11	8	12	13	155	5	4	5	1	2	2	7	4	9	(18,2)	(68,0)	
Maní	23	20	68	36	436	179	69	44	25	29	29	22	13	17	(26,1)	36,9	
Caña de Azucar	16	47	208	241	1 682	275	291	185	83	98	27	28	12	13	(18,8)	(14,7)	
Maíz A. D.	190	1 600	4 607	5199	30 200	5377	3995	4404	2 784	813	688	403	438	246	29,5	1,9	
Palma Aceitera	0	0	0	0	0	0	0	0	0	0	0	0	0	0	-	-	
Urena	0	0	0	0	0	0	0	0	0	0	0	0	0	0	-	-	
Aguaje	0	1	3	1	14	2	0	0	0	0	1	5	0	2	-	11,1	
Camucamu	0	0	0	0	103	0	0	3	3	0	0	0	0	0	-	(94,2)	
Humarí	5	2	2	10	66	12	0	4	0	0	0	0	0	2	(60,0)	(65,4)	
Pijuayo fruto	40	59	53	6	360	55	3	14	0	18	6	12	23	22	(45,0)	(36,8)	
Pijuayo Palmito	1	0	0	0	43	0	0	2	2	2	0	2	1	0	(100,0)	(79,1)	
Sandía	46	80	81	312	849	214	68	22	53	53	46	36	0	36	(21,7)	40,4	
Otros	209	194	229	1 293	4 540	517	558	254	200	218	238	218	212	188	(10,0)	(7,8)	

Fuente: Oficina de Información Agraria - Dirección Regional Agraria de Loreto
1/ Preliminar

LORETO: SIEMBRAS POR CAMPAÑA DE OTROS PRODUCTOS AGRICOLAS 2001 - 2002 1/

(Hectáreas)

					CAMPAÑA 2000-2001	2001-2002										VAR. %	
	Abr.	May.	Jun.	Jul.		Ago.	Sep.	Oct.	Nov.	Dic.	Ene.	Feb.	Mar.	Abr.	Abr.	Ago.-Abr.	
	TOTAL	209	194	229		1293	4540	517	558	254	200	218	238	218	212	188	(10,0)
Ají	4	2	4	2	66	6	5	6	4	8	4	6	4	4	0,0	(19,0)	
Anona	1	0	2	1	13	0	0	0	0	0	2	0	0	3	200,0	(50,0)	
Arazá	6	6	4	8	53	1	1	0	0	0	0	0	0	6	0,0	(77,1)	
Cacao	3	0	1	2	14	3	1	0	0	0	0	2	3	3	0,0	9,1	
Café	0	4	0	0	14	0	0	0	0	0	2	2	0	0	-	(60,0)	
Caimito	0	0	4	42	87	26	0	2	0	4	2	0	0	4	-	(7,3)	
Carambola	0	0	7	8	25	13	0	0	0	0	0	0	0	0	-	30,0	
Caigua	2	4	4	2	57	12	7	4	7	11	5	6	5	3	50,0	27,7	
Cebolla	0	2	2	0	26	4	6	3	2	1	3	2	3	0	-	9,1	
Cebolla China	3	1	1	12	34	9	4	5	0	2	5	4	2	2	(33,3)	65,0	
Col o repollo	2	2	3	6	40	6	2	2	2	5	4	2	2	3	50,0	(3,4)	
Cocona	8	26	2	12	201	15	21	14	9	0	2	10	8	3	(62,5)	(49,1)	
Cube	18	38	9	0	119	8	10	0	4	10	10	30	18	20	11,1	52,8	
Frijol de palo grano	0	0	0	0	12	0	0	0	0	0	0	0	0	0	-	(100,0)	
Guayaba	0	2	7	40	57	0	0	2	0	2	1	0	0	0	-	(37,5)	
Guanábana	0	2	5	0	9	0	0	0	2	0	0	0	3	0	-	150,0	
Huasaí	19	0	0	0	50	0	0	0	0	0	0	0	2	0	(100,0)	(96,0)	
Lechuga	2	2	2	4	37	4	4	5	3	3	4	2	3	3	50,0	6,9	
Lima	1	1	1	0	6	0	0	0	0	0	0	0	0	0	(100,0)	(100,0)	
Limón Dulce	0	0	2	0	4	0	0	0	0	0	0	0	0	0	-	(100,0)	
Lúcuma	0	0	0	0	0	0	0	0	0	0	0	0	0	0	-	-	
Mango	2	1	2	0	14	0	2	0	0	0	0	0	3	2	0,0	(36,4)	
Maracuyá	0	0	0	0	3	3	2	0	0	0	0	0	0	0	-	66,7	
Marañón	0	0	0	6	26	5	2	0	0	0	2	0	0	0	-	(55,0)	
Melón	5	6	35	139	220	43	34	14	0	5	0	0	0	4	(20,0)	150,0	
Palto	4	2	2	10	57	14	0	3	4	0	0	2	3	4	0,0	(30,2)	
Pasto Braquiaria	8	14	7	50	760	10	153	42	20	22	32	10	18	8	0,0	(54,3)	
Pasto Elefante	3	0	0	46	156	3	72	4	0	31	12	0	0	2	(33,3)	12,7	
Pasto Imperial	0	2	0	56	62	10	0	0	0	0	2	0	0	0	-	200,0	
Pasto Toro Urco	48	35	26	597	1260	104	130	99	106	92	117	82	85	54	12,5	44,4	
Pacae	10	12	10	101	189	15	5	0	16	10	4	11	4	12	20,0	16,7	
Pepino	22	10	44	64	340	97	33	16	9	7	14	22	29	20	(9,1)	11,3	
Poma Rosa	0	1	2	13	34	0	0	0	0	0	0	2	1	2	-	(72,2)	
Soya	0	0	5	7	48	0	0	0	0	0	0	0	0	0	-	(100,0)	
Taperiba	4	1	1	9	30	4	0	1	0	0	0	0	0	0	(100,0)	(73,7)	
Toronja	7	4	3	18	56	7	0	0	0	0	0	2	1	6	(14,3)	(48,4)	
Tomate	19	4	23	34	260	69	56	28	8	3	10	14	8	12	(36,8)	4,5	
Tumbo	2	2	1	1	12	5	2	0	0	0	0	2	0	2	0,0	37,5	
Zapallo	4	6	6	3	57	11	6	4	4	2	1	5	4	4	0,0	(2,4)	
Zapote	2	2	2	0	32	10	0	0	0	0	0	0	3	2	0,0	(46,4)	

Fuente: Oficina de Información Agraria - Dirección Regional Agraria de Loreto

1/ Preliminar

LORETO: INDICADORES DEL SECTOR PESQUERO 2001 - 2002

	Abr.	May.	Jun.	Jul.	Ago.	Sep.	Oct.	Nov.	Dic.	TOTAL 2 001	2 002				Var.% 2002/2001	
											ENE.	Feb.	Mar.	Abr.	Abr.	ENE.-Abr.
DESEMBARQUE (T.M.)	578	549	638	973	1 166	985	985	786	747	9 504	680	642	370	477	(17,5)	(18,9)
Fresco	311	374	438	599	729	650	620	523	515	6 109	424	407	245	300	(3,6)	(17,1)
Salpreso	100	56	67	70	78	35	47	45	60	816	72	59	43	64	(36,0)	(33,3)
Seco-salado	167	119	133	304	359	301	317	217	173	2 579	184	175	82	114	(32,2)	(15,5)
TOTAL 1/	578	549	638	973	1 166	985	985	786	747	9 504	680	642	370	477	(17,5)	(18,9)
Acarahuazu	6	4	5	12	8	5	5	5	7	82	11	9	2	6	(3,3)	(16,6)
Arahuana	5	2	2	2	3	2	2	2	2	47	3	6	1	1	(87,4)	(66,0)
Boquichico	198	201	163	455	581	552	543	256	198	3 483	180	182	92	214	8,3	25,3
Carachama	4	5	8	17	11	12	17	18	17	272	13	28	6	5	21,8	(68,7)
Corvina	3	5	9	8	10	6	15	5	8	79	3	2	1	2	(39,6)	(44,3)
Chambira	1	2	5	6	3	5	12	3	1	43	2	1	1	1	56,1	(5,3)
Chio Chio	10	7	3	1	0	1	6	11	11	71	12	7	6	4	(55,2)	(10,2)
Fasaco	18	10	16	17	22	26	14	18	14	231	14	10	4	9	(50,4)	(60,4)
Gamitana	4	13	7	7	6	3	2	3	2	62	4	2	4	3	(15,6)	(33,9)
Huapeta	0	0	0	0	0	0	0	0	0	0	0	0	0	0	-	(33,3)
Insimiracu	1	2	2	2	1	1	0	0	1	9	1	1	0	0	(36,2)	152,9
Lisa	6	9	21	22	30	22	21	5	3	148	2	3	2	3	(46,2)	(30,8)
Leguia	1	0	0	0	1	0	2	5	0	24	2	4	3	1	148,1	(34,7)
Llambina	133	125	106	74	76	50	81	199	229	1 602	206	154	106	87	(34,3)	(16,5)
Maparate	17	8	14	15	15	11	31	24	20	270	17	15	9	10	(39,7)	(60,7)
Palometa	6	16	49	62	74	73	31	7	6	369	6	12	5	7	28,4	(43,0)
Paco	3	10	13	8	4	4	3	2	3	74	3	3	2	3	(15,6)	(59,0)
Paña	3	2	5	3	2	2	3	3	3	37	3	3	3	2	(34,1)	(27,9)
Paiche	7	5	11	11	9	5	2	0	0	56	0	0	4	5	(31,9)	(22,9)
Ractacara	51	33	31	43	37	25	44	81	97	689	98	103	48	39	(24,7)	(3,5)
Sabalo	6	6	5	7	17	3	4	1	8	64	5	2	6	17	175,0	137,8
Sardina	8	11	47	56	102	70	50	20	28	441	21	14	6	6	(22,9)	(15,5)
Shuyo	6	6	10	6	5	4	1	1	1	57	1	3	2	3	(55,6)	(64,5)
Tucunarcé	3	2	6	8	4	3	7	5	3	59	4	11	1	2	(28,1)	(9,4)
Turushuqui	1	1	1	1	2	1	4	2	2	22	2	1	1	1	(50,0)	(44,9)
Yahuarachi	1	1	0	2	3	2	1	1	1	12	3	1	2	1	49,4	169,8
Yaraqui	7	1	0	1	3	1	0	4	10	43	5	2	0	2	(69,0)	(60,6)
Yulilla	18	11	8	14	12	7	22	13	15	228	19	16	19	14	(21,1)	(45,6)
Zúngaro Achara	1	1	0	1	0	0	0	0	0	4	0	0	0	0	(78,7)	(84,6)
Zúngaro Cunchimama	1	1	7	10	14	10	1	1	1	55	1	2	1	1	(35,8)	(44,6)
Zúngaro Doncella	9	10	32	37	47	27	18	11	10	247	6	10	8	7	(25,9)	(41,7)
Zúngaro Dorado	10	9	9	8	9	8	6	6	9	101	3	3	2	3	(67,4)	(71,0)
Zúngaro Manitoa	1	1	1	0	2	3	2	39	11	63	6	0	0	1	35,1	230,2
Zúngaro Pintadillo	0	0	0	0	0	0	0	0	0	0	0	0	0	0	-	-
Zúngaro Saltón	4	2	3	6	9	7	3	2	2	50	1	4	2	2	(48,4)	(44,1)
Zúngaro Tigre	4	6	8	8	8	4	9	7	6	76	2	3	2	1	(71,9)	(59,1)
Zúngaro	1	2	3	1	1	3	4	0	2	24	2	3	3	2	60,0	15,4
Otros	24	19	29	41	38	30	16	22	17	309	20	22	15	13	(47,1)	(27,9)
PECES ORNAMENTALES 2/	858	825	766	760	776	735	693	814	823	9 755	799	812	626	624	(27,3)	(19,7)
Mercado Interno	122	286	226	167	195	262	301	233	212	2 426	233	226	177	121	(0,4)	39,2
Mercado Externo	736	539	540	593	581	473	393	581	612	7 329	566	586	449	503	(31,7)	(30,3)

1/ Incluye fresco, salpreso y seco salado

2/ miles de unidades

Fuente: Dirección Regional de Pesquería de Loreto

LORETO: PRODUCCION DE MADERA ROLLIZA 2001 - 2002

(Metros cúbicos)

	2 001									TOTAL 2 001	2 002				Var.% 2002/2001	
	Abr.	May.	Jun.	Jul.	Ago.	Sep.	Oct.	Nov.	Dic.		Ene.	Feb.	Mar.	Abr.	Abr.	Ene.-Abr
TOTAL	20 007	34 100	33 316	14 474	20 130	15 323	13 000	15 924	19 474	244 995	15 466	20 195	21 680	17 414	(13,0)	(5,7)
Aguanillo	0	0	0	0	0	0	0	0	0	0	0	0	0	0	-	-
Alfaro	0	0	0	0	0	0	0	0	0	0	0	0	0	0	-	-
Almendra	0	0	0	0	0	0	0	0	0	0	0	0	0	0	-	-
Ana caspi	0	0	0	0	0	0	0	0	0	0	0	0	0	0	-	-
Andiroba	22	84	0	0	0	0	0	0	0	266	178	344	43	29	30,3	224,9
Añuje rumi	0	0	0	0	0	0	0	0	0	0	0	0	0	0	-	-
Azúcar Huayo	0	0	0	0	0	0	0	0	0	0	0	0	0	0	-	-
Brea caspi	0	0	0	0	0	0	0	9	0	9	0	0	0	0	-	-
Cachimbo caspi	0	0	0	0	0	0	0	0	0	0	0	0	0	0	-	-
Caoba	1 386	4 977	5 893	940	857	2 528	921	879	1 882	26 358	730	1 982	2 699	1 644	18,6	(5,7)
Capinuri	244	164	282	150	0	311	474	0	297	4 307	69	43	432	61	(75,1)	(77,0)
Capirona	489	923	590	46	1 006	384	1 013	375	278	5 702	964	865	612	0	(100,0)	124,6
Carahuasca	0	0	0	0	0	0	0	0	0	0	0	0	0	0	-	-
Catahua	450	13	149	688	551	0	0	55	463	3 168	46	176	89	30	(93,3)	(72,7)
Cedro	2 551	4 112	6 454	2 651	1 163	2 372	689	1 485	875	27 803	1 189	2 154	1 713	3 037	19,1	1,2
Chingonga	0	0	0	0	0	0	0	0	0	0	0	0	0	0	-	-
Copaiba	278	1 193	900	373	405	520	114	447	638	6 007	220	805	641	38	(86,2)	20,1
Cumala	5 696	5 182	7 003	5 356	5 842	2 959	3 795	4 248	5 400	52 974	5 095	8 521	8 509	8 036	41,1	128,7
Estoraque	0	0	0	0	0	0	0	0	0	0	0	0	9	0	-	-
Huangana casha	0	38	0	0	41	0	79	0	359	517	0	0	0	0	-	-
Huangana caspi	0	0	0	0	0	0	0	0	0	0	0	0	0	0	-	-
Huayruro	0	154	0	0	0	0	26	27	0	207	0	0	13	0	-	-
Higuerilla	0	0	102	0	0	0	74	104	0	280	0	0	0	0	-	-
Ishpingo	0	161	0	0	0	0	135	0	12	309	0	49	52	0	-	-
Lagarto caspi	390	315	520	124	150	156	53	135	131	2 479	254	203	120	26	(93,4)	(32,7)
Loco micuna	0	0	0	0	0	0	0	0	0	0	0	9	0	0	-	-
Lupuna	6 641	12 156	9 245	2 486	7 570	4 249	3 749	6 003	7 155	86 305	4 784	2 896	4 613	2 975	(55,2)	(54,7)
Machinga	0	0	0	0	0	0	0	0	0	0	0	0	0	0	-	-
Mari mari	0	0	76	0	0	0	77	34	0	187	0	0	0	0	-	-
Marupa	285	269	177	59	318	44	74	140	0	1 690	158	280	377	703	146,9	149,2
Moena	309	865	189	330	315	155	122	104	150	3 680	350	150	250	474	53,6	(15,6)
Pali sangre	0	0	0	0	0	0	0	0	749	749	0	0	0	0	-	-
Papelillo	8	0	0	0	0	0	0	0	0	8	0	0	0	0	(100,0)	(100,0)
Pashaco	146	51	0	0	11	0	0	0	82	306	0	33	0	0	(100,0)	(79,5)
Pumaquiro	0	0	0	0	0	0	0	0	0	38	0	0	0	0	-	(100,0)
Quillobordón	0	0	0	0	0	0	0	0	0	0	0	0	0	0	-	-
Quinilla	0	563	473	121	26	70	89	474	86	2 474	4	699	49	8	-	32,7
Requia	0	0	0	36	469	0	0	0	212	1 297	377	212	0	14	-	4,0
Ritari	0	0	0	0	0	0	0	0	0	0	0	0	0	0	-	-
Shihuahuaco	15	761	365	347	371	698	646	545	0	5 617	677	297	824	195	1 198,3	5,7
Shiringarana	22	0	22	0	0	0	0	0	0	44	0	0	0	0	(100,0)	(100,0)
Tornillo	398	1 854	811	657	939	780	780	264	551	8 821	349	328	600	131	(67,2)	(35,6)
Ubos	0	0	0	0	0	0	0	0	0	0	0	0	0	0	-	-
Utucuro	414	264	13	111	97	96	91	67	154	1 959	22	0	0	0	(100,0)	(97,9)
Violeta	0	0	0	0	0	0	0	9	0	9	0	122	37	0	-	-
Yacushapana	0	0	0	0	0	0	0	0	0	0	0	0	0	0	-	-
Otros	262	0	53	0	0	0	0	522	0	1 424	0	28	0	13	(95,1)	(95,2)

Fuente: Oficina Regional de Recursos Naturales de Loreto

LORETO: PRODUCCION DE MADERA ASERRADA 2001 - 2002

(Metros cúbicos)

	Abr.	May.	Jun.	Jul.	Ago.	Sep.	Oct.	Nov.	Dic.	TOTAL 2 001	2 002				Var % 2002/2001	
											Ene.	Feb.	Mar.	Abr.	Abr.	Ene.-Abr.
TOTAL	2 852	6 883	3 718	8 922	3 933	11 754	5 256	3 114	6 799	63 710	2 562	7 056	2 888	2 471	(13,3)	12,4
Almendra	0	0	0	0	0	0	0	0	12	12	8	7	11	10	-	-
Andiroba	66	0	18	0	0	0	0	0	0	158	0	7	0	104	58,9	(20,6)
Bolaina	0	0	0	0	0	0	0	0	0	0	0	0	0	0	-	-
Caoba	1 464	1 437	1 732	1 381	1 021	770	783	872	1 013	14 380	1 298	741	1 206	293	(80,0)	(34,1)
Capirona	0	0	0	0	0	0	0	0	0	0	16	0	0	0	-	-
Catahua	15	5	0	11	121	0	177	0	89	586	0	0	0	0	(100,0)	(100,0)
Cedro	564	488	1 010	1 052	898	1 334	1 023	818	518	9 456	332	688	791	558	(1,0)	2,4
Copaiba	64	0	222	190	89	45	47	129	145	932	242	56	51	32	(49,6)	492,7
Cumala	342	3 834	387	5 198	551	8 859	2 587	921	3 951	28 846	132	4 640	357	1 259	268,3	149,7
Estoraque	0	0	0	35	87	0	0	11	0	132	0	0	0	0	-	-
Higuerilla	0	120	0	82	0	0	0	0	92	295	37	38	33	36	-	-
Huayruro	0	0	0	0	0	0	0	0	0	0	0	0	0	0	-	-
Ishpingo	25	11	0	8	2	32	0	45	47	299	15	0	23	0	(100,0)	(75,1)
Lagarto caspi	1	66	0	38	80	0	50	82	153	471	85	59	26	22	1 477,7	13 612,3
Lupuna	0	0	0	0	0	0	0	0	0	0	0	0	0	0	-	-
Mari mari	0	151	0	57	0	0	15	0	45	268	8	5	8	13	-	-
Marupa	6	234	10	173	0	61	7	95	169	860	17	169	22	17	198,2	103,5
Moena	34	264	45	235	298	31	49	32	133	1 481	249	99	102	69	99,8	31,6
Pali sangre	0	0	0	0	0	0	0	0	0	0	0	0	0	0	-	-
Papelillo	0	0	0	0	0	0	18	0	16	34	0	0	0	0	-	-
Pumaquiro	0	0	0	0	0	0	0	0	0	0	0	0	0	0	-	-
Pashaco	0	0	38	108	0	14	28	23	42	278	20	15	13	17	-	158,7
Quillobordón	0	0	0	0	0	0	8	0	0	0	0	0	0	0	-	-
Ritari	0	0	0	0	0	0	0	0	0	0	0	0	0	0	-	-
Sachacasho	0	0	0	0	156	0	0	0	0	156	0	0	0	0	-	-
Tornillo	270	272	240	356	403	608	465	86	365	4 758	103	490	237	42	(84,6)	(55,6)
Violeta	0	0	14	0	227	0	0	0	8	300	0	40	6	0	-	(9,1)

Fuente: Oficina Regional de Recursos Naturales de Loreto

LORETO: PRODUCCION DE PETROLEO CRUDO 2001 - 2002

(Miles de barriles)

	Abr.	May.	Jun.	Jul.	Ago.	Sep.	Oct.	Nov.	Dic.	TOTAL 2 001	2 002				Var % 2002/2001	
											Ene.	Feb.	Mar.	Abr.	Abr.	Ene.-Abr.
TOTAL	1 836	2 068	1 620	1 836	1 917	1 822	1 904	1 768	2 032	22 179	2 017	1 825	1 985	1 893	3,1	7,0
Lote 1 AB	1 067	1 312	863	1 093	1 120	1 058	1 064	1 041	1 132	12 919	1 151	1 070	1 169	1 120	5,0	6,4
Lote 8	769	756	757	743	796	765	840	727	900	9 261	866	755	816	772	0,4	7,8

Fuente: Perú-Petro S.A.

LORETO: INDICE DE VOLUMEN FISICO DE LA PRODUCCION INDUSTRIAL DE IQUITOS 1/

C I I U	2 001									TOTAL 2 001	2 002				Var % 2002/2001	
	Abr.	May.	Jun.	Jul.	Ago.	Sep.	Oct.	Nov.	Dic.		Ene.	Feb.	Mar.	Abr.	Abr.	Ene.-Abr.
TOTAL	104,7	116,4	112,5	100,0	130,4	127,8	112,7	103,7	92,8	111,7	106,5	100,4	101,1	114,5	9,4	(1,5)
Conservas de carne	59,5	101,6	83,8	101,1	91,0	72,6	85,2	86,7	86,0	81,7	84,8	69,2	74,0	90,9	52,8	18,4
Conservas de palmito	154,1	133,6	32,6	15,1	12,3	34,7	48,4	46,7	75,7	77,1	52,3	51,1	74,7	57,7	(62,6)	(55,1)
Productos lácteos	134,0	114,6	119,8	125,6	113,6	108,2	123,9	114,5	125,9	121,4	116,1	116,9	128,1	107,5	(19,8)	(7,4)
Pilado de Arroz	0,0	0,0	0,2	0,2	0,0	0,8	3,0	3,1	2,3	1,5	1,9	0,7	0,3	0,0	-	(41,2)
Alimentos para animales	70,4	72,1	73,9	81,1	81,5	73,4	83,0	87,7	85,1	77,9	77,9	82,6	72,4	86,3	22,6	11,7
Productos de panadería	59,5	59,5	60,3	46,4	55,5	43,2	55,2	50,5	99,4	67,9	53,3	47,6	49,7	51,7	(13,1)	(19,9)
Bebidas gaseosas	57,2	63,6	50,6	52,7	56,6	49,5	62,6	59,6	58,5	56,3	64,1	52,7	53,7	56,7	(0,9)	369,2
Aserrado de madera	253,4	269,2	275,1	236,5	276,6	218,8	221,2	310,9	197,3	238,8	245,3	242,7	247,9	271,8	7,3	(56,3)
Triplay y láminas	116,3	115,7	119,4	120,3	145,4	131,8	74,7	94,4	91,5	117,9	100,6	73,4	79,3	112,5	(3,3)	(18,3)
Carretes de madera	0,0	0,0	0,0	0,0	0,0	0,0	0,0	0,0	0,0	13,7	0,0	0,0	0,0	0,0	-	(100,0)
Periódicos	173,4	176,5	172,8	172,8	177,0	181,9	155,7	152,2	170,4	172,4	111,2	100,0	110,2	107,5	(38,0)	(39,7)
Impresión	54,3	50,4	46,3	43,0	30,2	42,4	50,7	45,5	19,0	46,9	30,1	42,8	31,6	22,9	(57,8)	(37,4)
Refinación de petróleo	146,8	149,7	129,1	100,9	119,3	120,8	121,3	131,9	133,1	131,8	133,4	152,9	173,1	142,6	(2,9)	4,7
Gas carbonico, oxigeno industrial	102,7	137,6	139,0	145,2	144,8	162,0	145,3	150,8	159,2	138,8	102,0	112,9	109,6	109,4	6,5	(10,0)
Ladrillos	54,0	42,5	31,0	42,0	61,9	74,8	75,7	69,9	49,6	55,1	62,9	85,0	80,4	75,6	40,0	42,6
Otros Productos metálicos	55,7	11,6	114,9	33,8	118,2	45,6	42,8	42,0	267,7	93,8	19,4	98,1	57,1	81,2	45,8	(42,2)
Motores y turbinas	71,1	104,3	146,0	120,8	202,8	339,6	236,2	71,4	46,8	143,4	119,5	164,0	139,2	214,6	201,8	41,9
Bombas y compresoras	73,8	126,7	95,0	65,5	157,7	151,2	148,3	53,9	62,9	101,0	106,3	71,9	58,2	65,5	(11,2)	(12,3)
Maquinaria informática	21,6	32,5	0,0	0,0	0,0	10,8	75,7	75,7	32,5	41,9	64,9	43,3	64,9	54,1	150,5	57,3
Const. botes de aluminio	0,0	0,0	32,7	0,0	0,0	0,0	0,0	0,0	0,0	16,4	0,0	0,0	0,0	0,0	-	(100,0)

Fuente: Dirección Regional de Industrias - Encuesta a Empresas Industriales

1 / Preliminar

LORETO: ARRIBOS Y PERNOCTACIONES A LOS ESTABLECIMIENTOS DE HOSPEDAJE DE IQUITOS 1/

(Número)

	2 001									TOTAL 2 0 0 1	2 002				Var % 2002/2001	
	Abr.	May.	Jun.	Jul.	Ago.	Sep.	Oct.	Nov.	Dic.		Ene.	Feb.	Mar.	Abr.	Abr.	Ene.-Abr.
<u>ARRIBOS</u>	<u>7 126</u>	<u>7 132</u>	<u>8 933</u>	<u>10 767</u>	<u>10 524</u>	<u>7 674</u>	<u>7 615</u>	<u>7 430</u>	<u>7 013</u>	<u>96 380</u>	<u>7 108</u>	<u>7 022</u>	<u>7 984</u>	<u>6 798</u>	<u>(4,6)</u>	<u>(1,3)</u>
Nacionales	4 857	5 285	5 823	7 100	6 884	5 726	5 248	5 409	5 166	66 672	5 087	5 020	5 146	4 687	(3,5)	(0,5)
Extranjeros	2 269	1 847	3 110	3 667	3 640	1 948	2 367	2 021	1 847	29 708	2 021	2 002	2 838	2 111	(7,0)	(3,1)
<u>PERNOCTACIONES</u>	<u>12 986</u>	<u>13 897</u>	<u>15 508</u>	<u>19 072</u>	<u>18 319</u>	<u>13 399</u>	<u>14 255</u>	<u>14 433</u>	<u>13 288</u>	<u>177 733</u>	<u>13 529</u>	<u>13 726</u>	<u>15 303</u>	<u>13 199</u>	<u>1,6</u>	<u>0,4</u>
Nacionales	8 551	9 938	10 042	11 946	10 959	9 842	10 307	10 484	10 033	120 177	9 671	9 860	9 763	9 039	5,7	4,7
Extranjeros	4 435	3 959	5 466	7 126	7 360	3 557	3 948	3 949	3 255	57 556	3 858	3 866	5 540	4 160	(6,2)	(8,0)

Fuente: Dirección Regional de Turismo de Loreto

1/ Preliminar

IQUITOS : ABASTECIMIENTO DE PRODUCTOS A TRAVES DEL PUERTO FLUVIAL 2001 - 2002

(Toneladas métricas brutas)

	2 001									TOTAL 2 001	2 002				Var % 2002/2001	
	Abr.	May.	Jun.	Jul.	Ago.	Sep.	Oct.	Nov.	Dic.		Ene.	Feb.	Mar.	Abr.	Abr.	Ene.-Abr.
TOTAL	<u>10 979</u>	<u>8 867</u>	<u>9 179</u>	<u>15 857</u>	<u>17 343</u>	<u>21 812</u>	<u>17 687</u>	<u>33 127</u>	<u>15 698</u>	<u>196 484</u>	<u>14 822</u>	<u>28 159</u>	<u>16 895</u>	<u>24 926</u>	<u>127,0</u>	<u>49,0</u>
Arroz	1 125	1 691	1 896	1 620	1 815	1 316	1 121	1 764	1 117	17 896	1 572	1 825	1 460	1 886	67,7	21,4
Azúcar	158	2 040	682	768	1 975	508	518	3 432	313	13 018	328	700	1 827	1 347	755,3	51,0
Mafz	1 031	811	799	916	1 881	1 873	1 004	1 377	1 204	12 818	760	819	575	1 465	42,1	22,6
Harina de Trigo Pan	118	189	163	771	264	240	0	391	140	3 171	143	443	419	363	206,7	35,0
Harina de Trigo Industrial	151	0	58	83	229	177	251	0	0	1 330	20	0	0	28	(81,5)	(91,0)
Harina de pescado	78	28	61	15	9	69	0	13	0	516	0	6	13	21	(73,1)	(87,6)
Harina de soya	224	173	81	71	240	99	240	169	204	1 656	273	137	268	162	(28,0)	120,2
Otros alimentos balanc.	68	458	453	793	413	349	136	571	270	4 453	314	234	395	711	945,8	63,7
Cemento	4 432	227	1 770	7 539	1 129	11 126	4 778	12 855	4 342	62 080	2 576	13 220	2 458	9 803	(38,7)	14,5
Productos agrícolas	722	772	692	498	731	612	467	867	728	7 881	503	457	502	486	(32,7)	(22,5)
Urea	18	0	28	11	34	13	0	0	0	168	0	15	20	0	(100,0)	(57,0)
Huevos	49	56	98	146	70	63	83	114	67	1 021	61	77	45	66	33,2	(23,5)
Gas	212	21	58	128	154	29	44	99	110	1 068	54	50	56	48	(77,3)	(50,8)
Sal	47	532	547	469	749	238	311	411	212	5 059	236	363	394	295	530,1	(19,1)
Otros	<u>2 545</u>	<u>1 869</u>	<u>1 793</u>	<u>2 028</u>	<u>7 652</u>	<u>5 100</u>	<u>8 735</u>	<u>11 064</u>	<u>6 992</u>	64 348	<u>7 982</u>	<u>9 814</u>	<u>8 463</u>	<u>8 345</u>	502,5	117,6

Fuente : ENAPU- Iquitos

LORETO: ADUANA IQUITOS EXPORTACIONES FOB POR GRUPO DE PRODUCTOS 2001 - 2002

(Miles de Dólares)

	2 001									TOTAL 2 001	2 002				Var.2002/2001	
	Abr.	May.	Jun.	Jul	Ago.	Sep.	Oct.	Nov.	Dic.		Ene.	Feb.	Mar.	Abr.	Abr.	Ene.-Abr.
TOTAL EXPORTACIONES	705	3 728	804	3 371	715	3 532	930	1 087	2 695	21 406	342	2 620	887	2 926	315,0	49,1
1. Productos tradicionales	491	880	476	414	547	841	83	723	422	6 181	167	618	771	374	(23,8)	7,5
Combustibles	491	880	476	414	547	841	83	723	422	6 181	167	618	771	374	(23,8)	7,5
2. Productos no tradicionales	214	2 848	328	2 957	168	2 691	847	364	2 273	15 225	175	2 002	116	2 552	1 092,5	76,2
Forestales	0	2 095	0	2 501	0	2 368	169	0	1 750	10 561	0	1 826	0	2 312	-	146,6
Madera aserrada	0	1 312	0	1 783	0	1 922	169	0	1 606	7 837	0	1 642	0	2 046	-	252,9
Madera laminada	0	613	0	718	0	147	0	0	144	2 115	0	184	0	266	-	(8,7)
Triplay	0	170	0	0	0	299	0	0	0	609	0	0	0	0	-	(100,0)
Pesqueros	130	122	80	66	68	39	71	172	210	1 385	138	120	78	130	0,0	(16,3)
Peces ornamentales	130	122	80	66	68	39	71	172	210	1 385	138	120	78	130	0,0	(16,3)
Agropecuarios	0	210	158	188	43	7	284	141	94	1 125	0	0	0	0	-	-
Semillas de Pijuayo	0	138	158	48	7	7	0	0	0	358	0	0	0	0	-	-
Conservas de Palmito	0	72	0	140	36	0	284	141	94	767	0	0	0	0	-	-
Metal Mecánico	53	418	67	150	40	263	304	38	78	1 745	7	41	30	67	26,4	(62,5)
Otros	31	3	23	52	17	14	19	13	141	409	30	15	8	43	38,7	(24,4)

Palmito en conservas

Fuente: BCR - Oficina Principal Lima

LORETO: ADUANA IQUITOS IMPORTACIONES FOB SEGÚN USO O DESTINO 2001 - 2002

(Miles de Dólares)

	2 001									TOTAL 2 001	2 002				Var.% 2002/2001	
	Abr.	May.	Jun.	Jul.	Ago.	Sep.	Oct.	Nov.	Dic.		Ene.	Feb.	Mar.	Abr.	Abr.	Ene.-Abr.
<u>TOTAL IMPORTACIONES</u>	<u>1 693</u>	<u>6 868</u>	<u>1 755</u>	<u>5 709</u>	<u>2 540</u>	<u>9 484</u>	<u>6 834</u>	<u>10 842</u>	<u>6 945</u>	<u>66 078</u>	<u>6 220</u>	<u>20 034</u>	<u>9 570</u>	<u>9 667</u>	<u>471,0</u>	<u>201,2</u>
<u>BIENES DE CONSUMO</u>	<u>91</u>	<u>843</u>	<u>241</u>	<u>645</u>	<u>333</u>	<u>63</u>	<u>610</u>	<u>3 821</u>	<u>98</u>	<u>8 289</u>	<u>10</u>	<u>248</u>	<u>708</u>	<u>485</u>	<u>433,0</u>	<u>(11,3)</u>
Bienes no duraderos	54	671	211	564	289	10	543	728	21	4 481	2	99	675	443	720,4	(15,6)
Bienes duraderos	37	172	30	81	44	53	67	3 093	77	3 808	8	149	33	42	13,5	21,5
<u>MATERIAS PRIMAS E INSUMOS</u>	<u>471</u>	<u>2 264</u>	<u>476</u>	<u>1 756</u>	<u>441</u>	<u>2 447</u>	<u>520</u>	<u>1 561</u>	<u>466</u>	<u>13 381</u>	<u>317</u>	<u>4 496</u>	<u>380</u>	<u>1 660</u>	<u>252,4</u>	<u>98,6</u>
Combustibles-lubricantes	4	37	1	61	12	30	4	35	14	243	0	93	3	9	125,0	114,3
Materias para agricultura	0	5	0	0	4	41	0	17	4	104	0	215	0	8	-	575,8
Materias para industria	467	2 222	475	1 695	425	2 376	516	1 509	448	13 034	317	4 188	377	1 643	251,8	93,7
<u>BIENES DE CAPITAL</u>	<u>1 131</u>	<u>3 761</u>	<u>1 038</u>	<u>3 308</u>	<u>1 766</u>	<u>6 974</u>	<u>5 704</u>	<u>5 460</u>	<u>6 381</u>	<u>44 408</u>	<u>5 893</u>	<u>15 290</u>	<u>8 482</u>	<u>7 522</u>	<u>565,1</u>	<u>271,3</u>
Materiales de construcción	349	246	21	1 631	76	732	4 022	1 080	3 009	15 492	4 705	8 629	5 771	4 404	1 161,9	402,9
Bienes para la agricultura	0	61	2	30	8	27	1	26	4	356	0	19	53	0	-	(63,5)
Bienes para la industria	561	2 843	744	1 109	1 465	5 692	1 269	2 809	2 905	22 672	1 027	5 851	2 358	2 646	371,7	209,7
Equipos de transporte	221	611	271	538	217	523	412	1 545	463	5 888	161	791	300	472	113,6	31,8

Fuente: BCR - Oficina Principal Lima

LORETO: RECAUDACION TRIBUTARIA 2001 - 2002

(Miles de nuevos soles)

	2 001									TOTAL 2 001	2 002				Var.% 2002/2001	
	Abr.	May.	Jun.	Jul.	Ago.	Sep.	Oct.	Nov.	Dic.		Ene.	Feb.	Mar.	Abr.	Abr.	Ene.-Abr.
<u>TOTAL RECAUDACIÓN</u>	<u>10 469</u>	<u>8 981</u>	<u>5 894</u>	<u>8 961</u>	<u>6 830</u>	<u>7 954</u>	<u>10 888</u>	<u>12 605</u>	<u>7 242</u>	<u>79 824</u>	<u>18 619</u>	<u>21 315</u>	<u>12 672</u>	<u>11 713</u>	<u>11,9</u>	<u>514,4</u>
<u>INGRESOS TRIBUTARIOS</u>	<u>10 240</u>	<u>8 902</u>	<u>5 835</u>	<u>8 885</u>	<u>6 739</u>	<u>7 890</u>	<u>10 814</u>	<u>12 491</u>	<u>7 114</u>	<u>78 910</u>	<u>18 424</u>	<u>21 253</u>	<u>12 574</u>	<u>11 637</u>	<u>13,6</u>	<u>523,9</u>
Impuesto a la Renta	7 933	3 854	3 379	3 556	3 336	3 297	4 653	3 540	3 478	37 026	4 237	2 986	3 477	6 502	(18,0)	116,8
Imp. a las importaciones	58	946	122	731	126	390	361	2 203	110	5 047	3 887	5 218	602	504	769,0	17 505,2
Imp. General a las Ventas 1/	1 180	2 816	1 140	3 410	1 864	2 642	4 551	5 747	2 523	25 873	9 139	12 268	7 545	3 732	216,3	2 669,8
Imp. Selectivo al Consumo	182	391	353	322	385	911	401	328	322	3 595	438	180	249	286	57,1	533,5
Otros ingresos tributarios	887	895	841	866	1 028	650	848	673	681	7 369	723	601	701	613	(30,9)	197,4
<u>INGRESOS NO TRIBUTARIOS</u>	<u>229</u>	<u>79</u>	<u>59</u>	<u>76</u>	<u>91</u>	<u>64</u>	<u>74</u>	<u>114</u>	<u>128</u>	<u>914</u>	<u>195</u>	<u>62</u>	<u>98</u>	<u>76</u>	<u>(66,8)</u>	<u>88,2</u>

Fuente: SUNAT, SUNAD.

1/ Incluye el IGV externo y el IPM

LORETO: DEPOSITOS DEL SISTEMA FINANCIERO POR ENTIDAD 2001 - 2002

(Saldo en Miles de Nuevos Soles)

	2 001									2 002				Var. %	
	Abr.	May.	Jun.	Jul.	Ago.	Sep.	Oct.	Nov.	Dic.	Ene.	Feb.	Mar.	Abr.	Mes	Anual
TOTAL SISTEMA FINANCIERO LORETO	264 537	268 887	265 558	263 883	256 921	261 548	242 636	228 283	228 841	222 564	225 248	226 883	228 341	0,6	(13,7)
A. SISTEMA BANCARIO LORETO	251 334	254 836	250 776	246 888	239 585	243 245	223 282	208 717	208 968	202 317	204 391	204 581	204 881	0,1	(18,5)
A1. IQUITOS:	236 709	240 606	236 633	232 578	226 211	229 964	210 169	195 902	195 736	189 549	191 442	191 453	192 449	0,5	(18,7)
Continental	111 902	113 305	109 689	106 629	99 435	97 245	85 678	60 059	60 459	59 027	56 951	57 130	56 411	(1,3)	(49,6)
Crédito	59 759	60 769	58 732	57 187	58 029	61 889	58 816	64 625	62 585	59 251	65 398	61 159	59 594	(2,6)	(0,3)
Interbank	25 867	25 901	26 139	25 908	23 954	24 552	26 514	27 395	32 901	33 458	31 384	31 504	33 707	7,0	30,3
Wiese Sudameris	37 632	38 957	40 372	41 063	42 696	44 266	37 400	41 999	38 117	35 834	35 870	39 766	41 377	4,1	10,0
Trabajo	1 309	1 327	1 310	1 253	1 911	1 636	1 285	1 321	1 462	1 769	1 717	1 622	1 095	(32,5)	(16,4)
Nación	240	347	391	538	187	377	476	504	213	209	122	272	265	(2,5)	10,7
A2. YURIMAGUAS:	14 625	14 230	14 143	14 310	13 374	13 281	13 114	12 815	13 232	12 769	12 950	13 129	12 431	(5,3)	(15,0)
Continental	10 350	10 105	9 701	9 854	9 432	9 222	9 258	8 626	9 240	8 812	8 665	8 817	7 856	(10,9)	(24,1)
Crédito	4 276	4 125	4 442	4 456	3 942	4 059	3 855	4 189	3 991	3 956	4 284	4 311	4 575	6,1	7,0
Trabajo	0	0	0	0	0	0	0	0	0	1	1	1	1	1,7	-
B. SISTEMA NO BANCARIO LORETO	13 203	14 051	14 783	16 995	17 336	18 303	19 354	19 566	19 873	20 247	20 857	22 302	23 461	5,2	77,7
B1. IQUITOS:	11 526	12 457	13 064	15 003	15 339	16 167	17 256	17 427	17 480	17 816	18 351	19 857	20 882	5,2	81,2
C.M.A.C. Maynas*	11 526	12 457	13 064	15 003	15 339	16 167	17 256	17 427	17 480	17 816	18 351	19 857	20 882	5,2	81,2
B2. YURIMAGUAS:	1 677	1 594	1 719	1 992	1 997	2 137	2 098	2 139	2 394	2 431	2 506	2 445	2 579	5,5	53,8
C.R.A.C. San Martín	1 677	1 594	1 719	1 992	1 997	2 137	2 098	2 139	2 394	2 431	2 506	2 445	2 579	5,5	53,8

Fuente: Instituciones del Sistema Financiero

* No incluye oficinas de Huánuco y Pucallpa

LORETO: DEPOSITOS DEL SISTEMA FINANCIERO, POR MODALIDAD DE DEPOSITOS 2001 - 2002

(Saldos en Miles de Nuevos Soles)

	2001									2002				Var. %	
	Abr.	May.	Jun.	Jul.	Ago.	Sep.	Oct.	Nov.	Dic.	Ene.	Feb.	Mar.	Abr.	Mes	Anual
TOTAL DEPOSITOS	<u>264 537</u>	<u>268 887</u>	<u>265 558</u>	<u>263 883</u>	<u>256 921</u>	<u>261 548</u>	<u>242 636</u>	<u>228 283</u>	<u>228 841</u>	<u>222 564</u>	<u>225 248</u>	<u>226 883</u>	<u>228 341</u>	<u>0,6</u>	<u>(13,7)</u>
A. DEPOSITOS A LA VISTA	<u>50 076</u>	<u>53 318</u>	<u>50 638</u>	<u>48 275</u>	<u>45 081</u>	<u>52 521</u>	<u>46 352</u>	<u>37 115</u>	<u>35 546</u>	<u>41 727</u>	<u>43 690</u>	<u>46 241</u>	<u>47 427</u>	<u>2,6</u>	<u>(5,3)</u>
Empresas Bancarias	49 828	52 508	49 734	47 129	44 213	50 626	45 082	35 764	34 229	41 278	43 226	45 663	46 989	2,9	(5,7)
Empresas No Bancarias	9	463	513	608	681	1 518	795	847	1 104	240	342	306	172	(43,8)	1 924,9
Banco de la Nación	240	347	391	538	187	377	476	504	213	209	122	272	265	(2,5)	10,7
B. DEPOSITOS DE AHORRO	<u>107 108</u>	<u>107 091</u>	<u>107 987</u>	<u>111 926</u>	<u>109 763</u>	<u>95 112</u>	<u>81 115</u>	<u>69 551</u>	<u>73 580</u>	<u>80 216</u>	<u>77 631</u>	<u>69 217</u>	<u>69 072</u>	<u>(0,2)</u>	<u>(35,5)</u>
Empresas Bancarias	102 109	102 246	103 217	106 407	104 261	90 111	74 499	63 222	67 446	72 709	70 270	61 961	61 352	(1,0)	(39,9)
Empresas No Bancarias	4 998	4 845	4 770	5 519	5 502	5 001	6 616	6 328	6 134	7 507	7 361	7 256	7 720	6,4	54,4
C. DEPOSITOS A PLAZO	<u>107 353</u>	<u>108 478</u>	<u>106 933</u>	<u>103 682</u>	<u>102 077</u>	<u>113 915</u>	<u>115 170</u>	<u>121 617</u>	<u>119 714</u>	<u>100 621</u>	<u>103 927</u>	<u>111 425</u>	<u>111 843</u>	<u>0,4</u>	<u>4,2</u>
Empresas Bancarias	99 158	99 734	97 433	92 815	90 923	102 131	103 227	109 227	107 079	88 121	90 773	96 686	96 274	(0,4)	(2,9)
Empresas No Bancarias	8 196	8 743	9 499	10 868	11 153	11 784	11 943	12 390	12 635	12 500	13 154	14 740	15 569	5,6	90,0

Fuente: Instituciones del Sistema Financiero

LORETO: DEPOSITOS DEL SISTEMA FINANCIERO, POR TIPO Y DENOMINACION 2001 - 2002

(Saldos en Miles de Nuevos Soles)

	2001										2002				Var. %	
	Abr.	May.	Jun.	Jul.	Ago.	Sep.	Oct.	Nov.	Dic.	Ene.	Feb.	Mar.	Abr.	Mes	Anual	
TOTAL DEPOSITOS	<u>264 537</u>	<u>268 887</u>	<u>265 558</u>	<u>263 883</u>	<u>256 921</u>	<u>261 548</u>	<u>242 636</u>	<u>228 283</u>	<u>228 841</u>	<u>222 564</u>	<u>225 248</u>	<u>226 883</u>	<u>228 341</u>	<u>0,6</u>	<u>(13,7)</u>	
A. MONEDA NACIONAL	<u>102 620</u>	<u>104 008</u>	<u>104 898</u>	<u>110 470</u>	<u>109 304</u>	<u>106 108</u>	<u>92 986</u>	<u>82 976</u>	<u>87 540</u>	<u>80 704</u>	<u>78 344</u>	<u>80 448</u>	<u>83 358</u>	<u>3,6</u>	<u>(18,8)</u>	
Depósitos Vista	23 520	24 913	24 958	26 423	26 440	30 165	25 757	20 597	20 342	21 402	21 724	25 288	26 516	4,9	12,7	
Depósitos de Ahorro	63 399	63 434	63 786	64 753	63 999	49 624	38 123	25 156	32 471	37 891	35 594	26 352	28 034	6,4	(55,8)	
Depósitos a Plazo	15 700	15 661	16 154	19 295	18 866	26 318	29 106	37 223	34 726	21 411	21 027	28 808	28 808	0,0	83,5	
B. MONEDA EXTRANJERA	<u>161 917</u>	<u>164 880</u>	<u>160 660</u>	<u>153 413</u>	<u>147 617</u>	<u>155 440</u>	<u>149 650</u>	<u>145 307</u>	<u>141 301</u>	<u>141 860</u>	<u>146 904</u>	<u>146 436</u>	<u>144 983</u>	<u>(1,0)</u>	<u>(10,5)</u>	
Depósitos Vista	26 555	28 406	25 680	21 852	18 642	22 356	20 595	16 518	15 204	20 325	21 967	20 952	20 911	(0,2)	(21,3)	
Depósitos de Ahorro	43 116	43 658	44 201	47 173	45 765	45 488	42 992	44 395	41 109	42 325	42 037	42 865	41 038	(4,3)	(4,8)	
Depósitos a Plazo	92 245	92 816	90 778	84 388	83 210	87 597	86 064	84 394	84 988	79 210	82 900	82 618	83 035	0,5	(10,0)	

Fuente: Instituciones del Sistema Financiero

LORETO: COLOCACIONES DEL SISTEMA FINANCIERO 2001 - 2002

(Saldos en Miles de Nuevos Soles)

	2001										2002				Var. %	
	Abr.	May.	Jun.	Jul.	Ago.	Sep.	Oct.	Nov.	Dic.	Ene.	Feb.	Mar.	Abr.	Mes	Annual	
TOTAL SISTEMA FINANCIERO LORETO	<u>156 874</u>	<u>155 373</u>	<u>164 115</u>	<u>161 953</u>	<u>156 837</u>	<u>154 937</u>	<u>218 283</u>	<u>207 022</u>	<u>209 902</u>	<u>212 395</u>	<u>194 796</u>	<u>195 144</u>	<u>193 551</u>	<u>(0,8)</u>	<u>23,4</u>	
A. SISTEMA BANCARIO LORETO	<u>135 582</u>	<u>133 135</u>	<u>141 119</u>	<u>138 487</u>	<u>132 280</u>	<u>137 251</u>	<u>197 986</u>	<u>180 847</u>	<u>182 911</u>	<u>184 620</u>	<u>171 812</u>	<u>171 224</u>	<u>165 186</u>	<u>(3,5)</u>	<u>21,8</u>	
A1. IQUITOS:	127 804	125 524	133 501	130 919	124 874	129 097	190 281	173 188	174 774	176 318	163 358	162 700	156 902	(3,6)	22,8	
Continental	52 444	51 834	50 129	48 695	45 748	46 334	46 461	38 051	35 743	37 536	36 332	35 888	34 818	(3,0)	(33,6)	
Crédito	26 136	26 833	24 000	24 233	22 563	24 469	22 884	23 169	23 458	24 355	23 296	22 780	20 732	(9,0)	(20,7)	
Interbank	16 599	16 101	15 255	14 416	14 353	14 554	15 247	16 062	18 744	16 884	17 821	16 876	16 240	(3,8)	(2,2)	
Wiese Sudameris	17 802	16 366	29 918	29 128	27 473	28 562	89 567	78 993	79 534	80 079	68 220	69 205	66 732	(3,6)	274,9	
Trabajo	14 773	14 331	14 157	14 271	14 473	14 765	15 341	16 190	16 643	16 872	17 147	17 470	17 975	2,9	21,7	
Nación	50	59	42	176	264	413	781	723	652	592	542	480	407	(15,3)	713,3	
A2. YURIMAGUAS:	7 778	7 610	7 618	7 568	7 405	8 154	7 705	7 659	8 138	8 301	8 454	8 524	8 283	(2,8)	6,5	
Continental	4 630	4 494	4 750	4 577	4 592	5 263	4 731	4 736	5 152	4 916	5 101	5 074	5 097	0,5	10,1	
Crédito	3 148	3 116	2 869	2 991	2 813	2 891	2 973	2 923	2 985	2 936	2 905	3 001	2 737	(8,8)	(13,0)	
Trabajo Yurimaguas	0	0	0	0	0	0	0	0	0	449	449	449	449	(0,0)	-	
B. SISTEMA NO BANCARIO LORETO	<u>21 292</u>	<u>22 238</u>	<u>22 996</u>	<u>23 466</u>	<u>24 557</u>	<u>17 686</u>	<u>20 297</u>	<u>26 174</u>	<u>26 990</u>	<u>27 776</u>	<u>22 984</u>	<u>23 920</u>	<u>28 366</u>	<u>18,6</u>	<u>33,2</u>	
B1. IQUITOS:	18 832	19 791	20 412	20 954	22 085	15 124	17 819	23 763	24 631	25 339	20 589	21 427	25 569	19,3	35,8	
C.M.A.C. Maynas*	18 740	19 701	20 385	20 928	22 059	15 098	17 819	23 763	24 631	25 339	20 589	21 427	25 569	19,3	36,4	
C.R.A.C. Selva Peruana	92	90	27	26	26	26	0	0	0	0	0	0	0	-	(100,0)	
B2. YURIMAGUAS:	2 460	2 448	2 583	2 512	2 472	2 562	2 478	2 411	2 360	2 437	2 395	2 493	2 797	12,2	13,7	
C.R.A.C. San Martín	2 460	2 448	2 583	2 512	2 472	2 562	2 478	2 411	2 360	2 437	2 395	2 493	2 797	12,2	13,7	
TOTAL SISTEMA FINANCIERO LORETO	<u>156 874</u>	<u>155 373</u>	<u>164 115</u>	<u>161 953</u>	<u>156 836</u>	<u>154 937</u>	<u>218 283</u>	<u>207 022</u>	<u>209 902</u>	<u>212 395</u>	<u>194 796</u>	<u>195 144</u>	<u>193 551</u>	<u>(0,8)</u>	<u>23,4</u>	
Moneda Nacional	77 107	75 963	75 526	73 920	74 302	74 638	75 313	79 011	83 893	80 869	78 278	78 269	76 383	(2,4)	(0,9)	
Moneda Extranjera	79 767	79 410	88 589	88 034	82 533	80 298	142 971	128 010	126 009	131 527	116 518	116 875	117 168	0,3	46,9	

Fuente: Instituciones del Sistema Financiero

* No incluye oficinas de Huánuco y Pucallpa

LORETO: RATIO DE CARTERA PESADA DEL SISTEMA FINANCIERO DE LORETO 2001 - 2002

	2 001									2002			
	Abr.	May.	Jun.	Jul.	Ago.	Sep.	Oct.	Nov.	Dic.	Ene.	Feb.	Mar.	Abr.
TOTAL SISTEMA FINANCIERO LORETO	<u>12,5</u>	<u>12,5</u>	<u>10,9</u>	<u>10,9</u>	<u>11,4</u>	<u>10,9</u>	<u>8,5</u>	<u>8,8</u>	<u>7,7</u>	<u>8,6</u>	<u>8,8</u>	<u>8,6</u>	<u>7,8</u>
<u>A. SISTEMA BANCARIO LORETO</u>	<u>14,0</u>	<u>14,0</u>	<u>12,2</u>	<u>12,2</u>	<u>12,9</u>	<u>12,1</u>	<u>9,2</u>	<u>9,6</u>	<u>8,4</u>	<u>9,3</u>	<u>9,5</u>	<u>9,2</u>	<u>8,5</u>
A1. IQUITOS:	14,0	14,1	12,3	12,2	12,9	11,0	8,8	8,6	8,0	9,0	9,2	8,9	8,2
Continental	3,4	3,3	2,5	2,3	2,0	2,1	4,3	6,1	1,4	7,3	6,7	6,1	6,1
Crédito	33,8	33,1	34,9	33,1	35,3	31,2	34,8	32,2	30,4	29,8	29,8	30,1	31,5
Interbank	13,0	12,7	13,1	15,4	15,6	15,3	14,4	13,7	11,7	13,1	14,3	13,1	10,2
Wiese Sudameris	26,7	28,5	14,6	14,5	16,6	15,7	4,7	4,5	4,6	4,1	4,0	4,0	3,3
Trabajo	2,8	2,9	2,9	2,8	2,8	2,8	2,7	2,5	2,4	2,4	2,4	2,4	2,3
A2. YURIMAGUAS:	13,5	13,1	10,2	10,9	12,9	11,3	17,5	17,1	16,8	15,5	15,4	14,5	14,3
Continental	0,6	0,4	0,2	0,2	0,2	0,1	0,2	0,2	1,7	0,3	0,3	0,2	0,1
Crédito	32,4	31,4	26,9	27,3	33,6	31,5	45,0	44,5	42,9	43,2	44,2	41,0	43,1
Trabajo	0,0	0,0	0,0	0,0	0,0	0,0	0,0	0,0	0,0	0,0	0,0	0,0	0,0
<u>B. SISTEMA NO BANCARIO LORETO</u>	<u>3,1</u>	<u>3,2</u>	<u>3,4</u>	<u>3,3</u>	<u>3,4</u>	<u>3,9</u>	<u>3,8</u>	<u>3,3</u>	<u>3,7</u>	<u>4,0</u>	<u>4,2</u>	<u>4,7</u>	<u>3,7</u>
B1. IQUITOS:	3,5	3,6	3,8	3,7	3,7	4,3	4,2	3,6	4,1	4,4	4,2	4,7	4,1
C.M.A.C. Maynas	3,1	3,2	3,6	3,6	3,6	4,2	4,2	3,6	4,1	4,4	4,2	4,7	4,1
C.R.A.C. Selva Peruana	100,0	100,0	100,0	100,0	100,0	100,0	-	-	-	-	-	-	-
B2. YURIMAGUAS:	n.d.	n.d.	n.d.	n.d.	n.d.	n.d.	n.d.	n.d.	n.d.	n.d.	n.d.	n.d.	n.d.
C.R.A.C. San Martín	n.d.	n.d.	n.d.	n.d.	n.d.	n.d.	n.d.	n.d.	n.d.	n.d.	n.d.	n.d.	n.d.

Fuente: Instituciones del Sistema Financiero