

PRESENTACION

En marzo del 2002, el **Índice de Precios al Consumidor** (IPC) de la ciudad de Iquitos registró una variación poco significativa (0,04 %), acumulando una inflación trimestral de -1,03 por ciento y anual de -1,05 por ciento. Los incrementos más significativos se dieron en los subgrupos combustibles y lubricantes, gastos por utilización de vehículos, frutas y servicios de enseñanza.

En marzo, la cotización promedio del **tipo de cambio** venta en el mercado bancario disminuyó de S/. 3,478 a S/. 3,457 por dólar, lo que significó una apreciación de 0,6 por ciento respecto al promedio de febrero. En términos reales sin embargo la apreciación fue de 0,4 por ciento.

La **producción** del sector agropecuario fue positiva comparada con la de marzo del año anterior (4,7 por ciento), al incrementarse el VBP agrícola (6,0 por ciento), pese a la disminución en el subsector pecuario (-10,9 por ciento). También registró una evolución positiva la producción de petróleo (7,0 por ciento), no así la de los sectores pesca y manufacturero que se contrajo en 41,1 y 20,6 por ciento, respectivamente. En el sector industrial disminuyó la transformación forestal (-21,5 por ciento), el ensamblaje de equipo para exploración (-40,0 por ciento) y la producción de alimentos y bebidas (-11,0 por ciento); en cambio, aumentó la producción de refinados del petróleo (6,4 por ciento) y edición e impresión (11,1 por ciento). Los indicadores del sector turismo también tuvieron una evolución positiva respecto a marzo del año anterior, tal como lo indica el crecimiento tanto de arribos (10,5 por ciento) como de las pernoctaciones (4,9 por ciento).

En cuanto a la producción acumulada en el primer trimestre, se registró variación positiva sólo en el sector hidrocarburos (8,3 por ciento), mientras decayó la actividad agropecuaria (-0,6 por ciento), pesquera (-19,3 por ciento) y manufacturera (-5,3 por ciento) donde incidió principalmente el comportamiento de la transformación forestal (-8,8 por ciento); también disminuyó la edición e impresión (-26,6 por ciento), la fabricación de alimentos y bebidas (-5,8 por ciento), así como el ensamblaje de equipos para exploración (-0,4 por ciento). En el sector industrial sólo se incrementó la producción de combustibles (7,3 por ciento). El sector turismo registró disminución tanto en el número de arribos (-0,2 por ciento) cuanto el de pernoctaciones (-0,04 por ciento).

El déficit comercial de la aduana local fue de US\$ 8,68 millones, 1 149 por ciento mayor al registrado en marzo del año anterior, debido al fuerte aumento de las **importaciones** US\$. 6,5 millones (215 por ciento) que contrastó con el decaimiento de las **exportaciones** en US\$. 1,45 millones (-62,2 por ciento). En el primer trimestre, la brecha negativa fue de US\$ 31,97 millones, mayor en 234,2 por ciento a la de igual período del año anterior.

En marzo, la **recaudación** de impuestos alcanzó un nivel de S/. 12,67 millones, mayor en S/. 5,24 millones referente a igual mes del año anterior (72,4 por ciento). Esta mejora real se explica por el mayor monto del IGV administrado por la aduana local. La recaudación acumulada en el primer trimestre ascendió a S/. 52,61 millones, superando en S/. 28,55 millones a la del período comparable anterior, lo que representa un incremento real de 120,9 por ciento, por efecto de los mayores ingresos recaudados por el IGV externo e impuestos a la importación.

Al 31 de marzo, las **colocaciones** del Sistema Financiero de Iquitos registraron un saldo de S/.195,14 millones, superando en S/. 38,24 millones al registrado al finalizar el primer trimestre del año anterior, lo que equivalió a un incremento nominal anual de 24,4 por ciento (25,7 por ciento en cifras reales). Este crecimiento anual obedece a la fuerte expansión que experimentaron en octubre las colocaciones en moneda extranjera, ya que, a partir de entonces presentaron saldos decrecientes y el crédito en moneda nacional sólo creció en 0,6 por ciento, todo expresado en cifras reales. La cartera pesada totalizó S/. 16,7 millones (8,6 por ciento de las colocaciones), el año anterior conformaba el 13,9 por ciento del total. En cuanto a los **depósitos**, totalizaron S/. 221,89 millones, nivel inferior en S/. 26,8 millones en relación a marzo 2001 (-9,8 por ciento en valor real) al haberse contraído la liquidez en moneda nacional (-25,7 por ciento), principalmente en depósitos de ahorro, (-62,5 por ciento). La liquidez en dólares creció ligeramente (1,4 por ciento) al aumentar el stock de ahorros en esta denominación (6,5 por ciento), lo que indicaría que parte de los ahorros en moneda nacional se convirtieron a ahorros en dólares.

En marzo, la **tasa de interés** interbancaria promedio en moneda nacional bajó de 2,7 a 2,6 por ciento respecto al mes anterior, en cambio la de moneda extranjera se incrementó de 1,8 a 1,9 por ciento. La tasa de interés preferencial para préstamos corporativos a 90 días, se mantuvo en un promedio de 3,9 por ciento en moneda nacional y 2,9 por ciento en moneda extranjera. La tasa activa en moneda nacional (TAMN) disminuyó de 22,6 a 20,7 por ciento, en cambio se incrementó en moneda extranjera (TAMEX) de 9,9 a 10,1 por ciento. En cuanto a la tasa pasiva continuó en declive al disminuir de 4,0 a 3,7 por ciento en moneda nacional y de 1,8 a 1,7 por ciento en moneda extranjera.

I. INFLACION Y TIPO DE CAMBIO

1. Inflación

En marzo del 2002, el Índice de Precios al Consumidor (IPC) de la ciudad de Iquitos registró una variación poco significativa (0,04 %), acumulando una inflación trimestral de -1,03 por ciento y anual de -1,05 por ciento. Sólo registraron variaciones positivas en sus precios los grupos "Alimentos y Bebidas", "Transportes y Comunicaciones" y, "Esparcimiento, Diversión y Servicios Culturales". Las variaciones mensuales más significativas se dieron en los incrementos precios de los subgrupos combustibles y lubricantes (9,46 %), gastos por utilización de vehículos (8,20 %), frutas (3,58%) y servicios de enseñanza (1,23 %); así como disminuciones en café, te y cacao (-5,02 %), azúcar (-3,41 %) y grasas y aceites comestibles (-2,22 %).

En la variación trimestral los subgrupos con los aumentos más relevantes fueron: productos medicinales y farmacéuticos (11,9 %), pescados y mariscos (8,6 %), leguminosas y derivados (6,1%) y servicios médicos (5,6 %). En cuanto a disminuciones de precios más significativas, se dieron en energía eléctrica (-19,9%), tubérculos y raíces (-18,1%) y, azúcar (-10,0%).

IQUITOS: TASA DE INFLACION MENSUAL Y ACUMULADA (Variación porcentual)

	Mar.01	Mar.02	Ene.-Mar.01	Ene.-Mar.02
Índice General	0,75	0,00	1,13	-1,03
Alimentos y bebidas	0,94	0,02	0,10	-1,34
Vestido y calzado	0,81	-0,50	1,79	-2,14
Alq. Viv. Combustible y electricidad.	-0,03	-0,07	0,88	-1,01
Mueb. Ens. Y Mant. de vivienda.	2,00	-0,11	3,86	-0,46
Cuidado, conservación de la salud	1,04	-0,39	1,29	1,66
Transportes y comunicaciones	0,07	0,47	0,20	-0,25
Esparc. Diversión, servicios culturales	1,20	0,63	1,75	0,30
Otros bienes y servicios	0,03	-0,62	-0,11	-1,24

Fuente: Instituto Nacional de Estadística e Informática Loreto

2. Tipo de Cambio

La cotización promedio del tipo de cambio venta en el mercado bancario, disminuyó de S/. 3,478 a S/. 3,457 por dólar durante marzo, lo que significó una apreciación de 0,6 por ciento respecto al promedio del mes anterior. En términos reales sin embargo, se registró una apreciación de 0,4 por ciento con respecto a febrero.

TIPO DE CAMBIO Y DEVALUACION

	Tipo Cambio Nominal 1/				Índice del Tipo de Cambio Real Var.% Mens.	
	Compra	Venta	Var.% Mens.	Var.% 12 Meses	Bilateral 2/	Multilateral 3/
2000	3,487	3,490		3,1		
2001	3,505	3,508		-2,4		
Marzo	3,519	3,521	-0,3	2,2	-0,5	-1,7
Abril	3,557	3,560	1,1	2,3	1,9	0,8
Mayo	3,598	3,602	1,2	2,8	1,6	0,9
Junio	3,529	3,533	-1,9	1,3	-1,7	-2,6
Julio	3,502	3,505	-0,8	0,7	-1,2	-1,5
Agosto	3,490	3,493	-0,3	0,4	0,0	1,2
Setiembre	3,489	3,491	-0,1	0,1	0,3	0,0
Octubre	3,459	3,461	-0,9	-2,1	-1,2	-1,6
Noviembre	3,438	4,441	-0,6	-2,5	-0,2	0,1
Diciembre	3,434	3,437	-0,1	-2,4	-0,4	0,1
2002						
Enero	3,458	3,461	0,7	-1,8	1,4	0,0
Febrero	3,476	3,478	0,5	-1,5	0,7	-1,6
Marzo	3,455	3,457	-0,6	-1,8	-1,0	-0,4

1/ Corresponde al Tipo de Cambio Promedio de la S.B.S.

2/ Considera el índice de precios de los Estados Unidos de América. Mide el grado de depreciación real (base 1994 =100)

3/ Considera los índices de nuestros 20 principales socios comerciales. Mide el grado de depreciación real (base 1994 =100)

II. PRODUCCION SECTORIAL

1. Condiciones meteorológicas

En marzo, las condiciones meteorológicas fueron favorables para el crecimiento de pasturas y forrajes, así como para la instalación de nuevas áreas cultivables. Se registró una temperatura mínima promedio de 23,1°C y máxima de 31,5°C; se prevé que la temporada lluviosa continuará con valores iguales o por debajo de lo normal.

2. Producción Agropecuaria

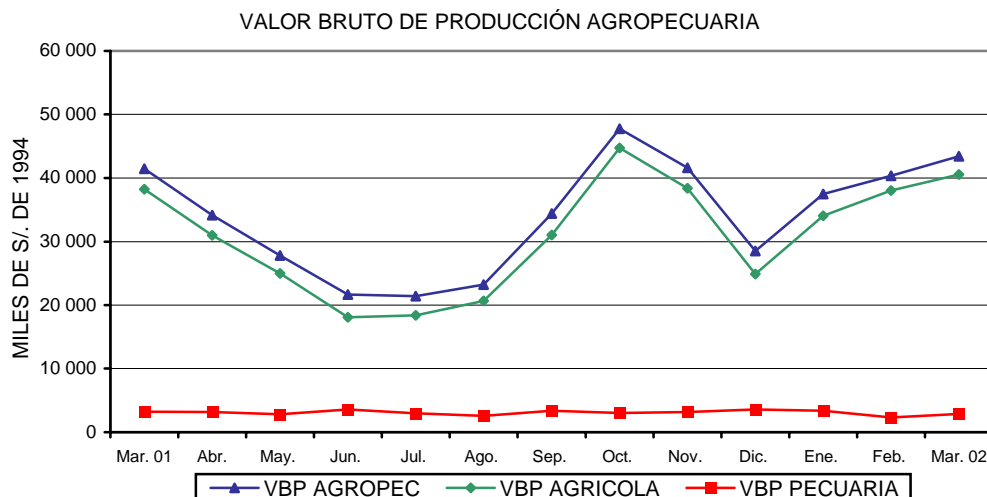

En Loreto, el Valor Bruto de la Producción Agropecuaria (VBP) del mes de marzo se incrementó en 4,7 por ciento en relación con el mismo mes del año anterior, debido principalmente a la mayor producción agrícola (6,0 por ciento), ya que la producción pecuaria cayó en 10,9 por ciento. El incremento agrícola se dio principalmente en arroz (1,5 %), yuca (0,8 %), caña de azúcar (6,8 %), plátano (13,8 %) y maíz amarillo (26,8 %); estos dos últimos, debido a mejores condiciones de mercado y a una mayor tendencia hacia el uso de fertilizantes y plaguicidas. La mayor producción de arroz se debió a favorables condiciones meteorológicas, mayor uso de semillas certificadas, así como también a la disponibilidad de mano de obra, pese a lo cual se registró igual rendimiento (3,21 TM/Ha).

El BVP acumulado en los tres primeros meses registró un leve decremento (0,6 por ciento), debido a la caída del producto pecuario (-16,3 por ciento), ya que la producción agrícola que contribuyó con cerca del 93 por ciento del producto agropecuario registró un pequeño crecimiento (0,8 por ciento). El mayor aporte a la formación del VBP regional correspondió a los cultivos de yuca (24,8 por ciento), plátano (23,0 por ciento), caña de azúcar (11,7 por ciento), arroz (10,5 por ciento) y maíz amarillo duro (8,9 por ciento).

La superficie sembrada disminuyó referente a marzo del año anterior, según informó el Ministerio de Agricultura; particularmente maíz amarillo (-7,8 por ciento) por las fuertes lluvias y la inundación de algunos terrenos de restingas bajas, donde se instala preferentemente este cultivo. Asimismo, plátano (-81,5 por ciento) y caña de azúcar (-22,4 por ciento); en cambio, se incrementaron las de arroz (3,5 por ciento) y yuca (0,8 por ciento). En el avance de la campaña (agosto a marzo) se registró una caída de 2,1 por ciento, por menores siembras de maíz choclo, plátano y caña de azúcar, principalmente.

El valor BVP pecuario disminuyó frente a marzo del año anterior (-10,9 por ciento), ante el retraimiento en la producción de carne (-12,7 por ciento), principalmente de aves, búfalos y porcinos. También mostró una evolución negativa la producción de leche (-7,4 por ciento) debido a la época de seca de las vacas de las Agencias Agrarias de Requena y Ramón Castilla; en tanto que la de huevos apenas creció en 0,3 por ciento. En el primer trimestre disminuyó en 16,3 por ciento referente a igual período anterior, a causa de la menor producción de aves (-23,3 por ciento) y leche (-11,3 por ciento); mientras la producción de huevos se incrementó en 15,6 por ciento.

En marzo se dio inicio a un programa de microcréditos otorgados vía MINAG - Banco de Materiales, financiados con un fondo proveniente del 12 por ciento del Canon Petrolero que recibe el CTAR Loreto para tal fin, el cual no había sido otorgado en los últimos 10 años. Hasta la fecha se colocaron 200 créditos en la Provincia de Maynas, otros 150 están por ejecutarse y están en proceso de evaluación 870 expedientes.

LORETO: PRODUCCION Y SIEMBRAS DE PRINCIPALES CULTIVOS

	PRODUCCIÓN (TM)				SIEMBRAS (HA)			
	Mar.2001	Mar2002	Ene.-Mar. 2001	Ene.-Mar. 2002	Mar. 2001	Mar. 2002	Ago.- Mar. 2000-2001	Ago.- Mar. 2001-2002
TOTAL	120 411	130 042	363 674	368 025	4 705	4 158	80 944	79 266
Arroz	12 049	12 234	38 638	38 751	1 216	1 258	17 892	18 205
Frijol G.S.	27	235	478	773	0	0	398	809
Frijol Caupi	113	415	2 915	1 863	0	0	2 057	1 983
Plátano	25 030	28 478	80 935	84 588	682	126	10 769	5 166
Yuca	30 130	30 367	86 628	91 224	1 610	1 623	19 033	24 959
Maíz choclo	10 860	7 669	21 690	14 579	333	361	5 645	4 288
Limón	703	578	2 061	1 780	21	3	213	135
Naranja	110	118	298	275	3	0	46	4
Papaya	596	641	1 442	1 613	9	12	179	204
Mandarina	89	97	460	455	0	0	23	6
Piña	305	341	2 764	2 739	2	6	254	101
Cocotero	423	474	1 313	1 422	12	4	117	26
Maní	84	145	231	274	4	13	392	410
Caña de azúcar	12 325	13 162	43 710	43 148	67	52	1 180	1 039
Maíz amarillo	12 019	15 237	29 938	32 896	486	448	18 435	18 881
Palma aceitera	13	18	268	41	0	0	0	0
Urena	0	0	0	0	0	0	0	0
Aguaje	1 205	1 349	4 343	4 262	0	0	45	3
Camu camu	550	674	3 360	3 146	5	0	93	6
Humarí	1 187	1 431	2 988	3 095	5	0	47	16
Pijuayo fruto	3 277	3 361	8 457	8 913	42	30	257	120
Pijuayo palmito	41	47	96	164	0	1	42	25
Sandía	427	3 489	2 102	5 107	0	0	386	492
OTROS	8 848	9 482	28 559	26 917	208	221	3 441	2 388

Fuente: Oficina de Información Agraria

LORETO: PRODUCCION PECUARIA
(Toneladas)

	Mar. 2001	Mar. 2002	Ene.- Mar. 2001	Ene.- Mar. 2002
Total	1 146	1 031	3 581	3 057
Carne	883	770	2 868	2 285
Huevos	180	180	472	545
Leche	38	35	116	103
Otros	45	46	125	125

Fuente: Oficina de Información Agraria

3. Producción Pesquera

En marzo, el desembarque de pescado para consumo humano fue de 370 TM, inferior en 258 TM (-41,1 por ciento) respecto al mismo mes del año anterior, debido al menor desembarque de pescado en sus tres estados de conservación: fresco, salpreso y seco salado. Lo mismo ocurrió con la producción acumulada en el trimestre (-19,3 por ciento). En cuanto a la procedencia, sobresalen las localidades de Iquitos (116,9 TMB), Yurimaguas (83,3 TMB) y Requena (75,8 TMB), cuya producción conjunta equivalió al 75 por ciento del volumen total desembarcado.

Los canales de comercialización interna reportaron mayor volumen de salida de las especies boquichico procedente de Yurimaguas hacia San Martín, y llambina procedente de Requena hacia Iquitos. En la comercialización externa, se registraron pequeñas cantidades de zúngaro en estado fresco desde Caballococha hacia Leticia (Colombia). En cuanto a la pesca ornamental, se registró el ingreso de 640 mil unidades de peces, a través de 22 acuarios comerciales, habiéndose comercializado 626 mil unidades, lo que representó una disminución de 25,0 por ciento respecto a marzo del año anterior. Se efectuaron 54 embarques al exterior cuyos principales destinos fueron las ciudades de Miami, Los Angeles y Tokio.

LORETO: PRODUCCION PESQUERA
(Toneladas)

	Mar. 2001	Mar. 2002	Ene.-Mar. 2001	Ene.- Mar. 2002
<u>Consumo Humano TM.</u>	<u>628</u>	<u>370</u>	<u>2 096</u>	<u>1 692</u>
Fresco	316	245	1 349	1 076
Salpreso	112	43	258	175
Seco Salado	200	82	489	441
<u>Ornamentales Miles Unid. Export.</u>	<u>835</u>	<u>626</u>	<u>2 704</u>	<u>2 237</u>
Mercado Interno	129	177	422	636
Mercado Externo	705	449	2 282	1 601

Fuente: Dirección Regional de Pesquería

4. Producción de Hidrocarburos

En marzo, la producción de petróleo crudo ascendió a 1,99 millones de barriles, incrementándose en 7,0 por ciento con respecto a igual mes del año anterior, como resultado de una mejora en la producción de los lotes administrados por Pluspetrol (lote 1-AB y lote 8) cuya importancia radica en que juntos representan el 65,0 por ciento de la producción nacional. El lote 1-AB incrementó su producción en 7,6 por ciento respecto a igual mes del 2001, lo mismo frente al mes anterior (9,3 por ciento); similar comportamiento se dio en el lote 8, experimentó un incremento anual de 6,1 por ciento y mensual de 8,1 por ciento. El incremento respecto al mes anterior se explicó por el mayor número de días de operación.

El volumen de producción acumulado a marzo ascendió a 5,83 millones de barriles, lo cual representó un incremento de 8,4 por ciento referente al período comparable del año anterior, a consecuencia de mayor extracción tanto en el lote 1-AB (6,9 por ciento) como en el lote 8 (10,4 por ciento).

LORETO: PRODUCCION DE PETRÓLEO
(Miles de barriles)

	Mar. 2001	Mar. 2002	Ene.- Mar. 2001	Ene.- Mar. 2002
<u>Total</u>	<u>1 855</u>	<u>1 985</u>	<u>5 377</u>	<u>5 826</u>
Lote 1-AB	1 086	1 169	3 170	3 390
Lote 8	769	816	2 207	2 436

Fuente: Indicadores de la producción BCRP

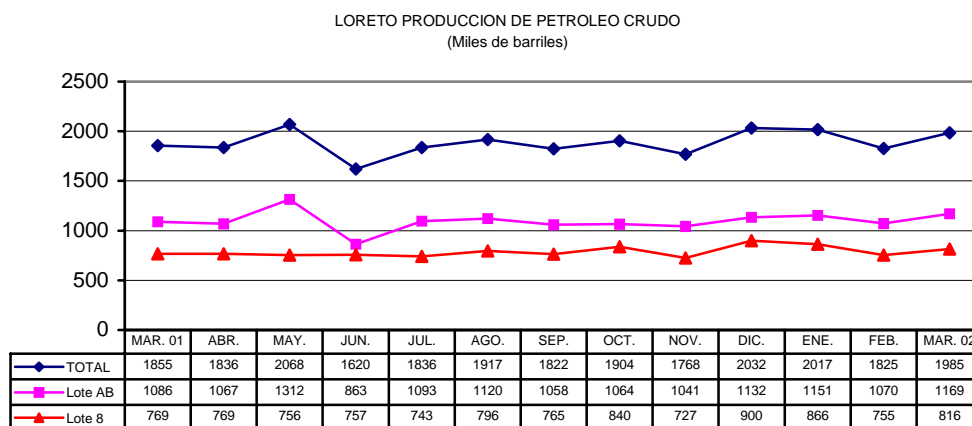

5. Producción Manufacturera

En marzo de 2002, el Índice de Volumen Físico Manufacturero cayó en 20,6 por ciento en comparación al registrado el mismo mes del año previo, lo que refleja una menor producción industrial, que se vio afectada por el menor consumo interno. Marcaron notable caída el ensamblaje de equipo para la extracción de petrolero (-40,0 por ciento) y transformación forestal (-21,5 por ciento), esta última afectada también por la demanda externa; lo mismo sucedió con la elaboración de alimentos y bebidas (-11,0 por ciento). Por el contrario, la producción de refinados de petróleo continúa mostrando el dinamismo de meses anteriores, esta vez creció en 6,4 por ciento, lo que obedece al mayor consumo externo, ya que decreció la demanda interna. Igualmente, las actividades de edición e impresión incrementaron su producción (11,1 por ciento), luego de la caída experimentada los dos primeros meses del año.

La producción del sector industrial acumulada en el primer trimestre registró una disminución de 5,3 por ciento, atribuible al descenso tanto de la transformación forestal (-8,8 por ciento) como de la elaboración de alimentos y bebidas (-5,8 por ciento), ambas actividades ostentan la mayor ponderación relativa; a ello se sumó la menor producción en las actividades de edición e impresión (-26,6 por ciento) y ensamblaje de equipos para la extracción de petróleo (-0,4 por ciento). Sólo la refinadora de petróleo mostró dinamismo al incrementar su producción de combustibles en 7,3 por ciento.

IQUITOS: INDICE DE VOLUMEN FISICO MANUFACTURERO

GRUPOS DE ACTIVIDAD	Mar.2001	Mar.2002	Ene.-Mar.2001	Ene.-Mar.2002
Índice General	125,8	99,9	107,6	101,9
Alimentos y bebidas	68,3	60,8	67,0	63,1
Madera aserrada y enchapes	178,6	140,2	154,2	140,7
Edición e impresión	37,1	41,2	63,8	46,8
Refinados de petróleo	162,6	173,1	142,7	153,1
Gas carbónico y oxígeno industrial	98,7	63,3	109,6	63,63
Ladrillos	57,4	59,7	53,1	76,1
Ensamblaje de equipo petrolero	147,3	88,4	101,9	101,4
Mallas metálicas y piezas de lancha	208,8	57,1	128,9	58,2
Ensamblaje de micro computadoras	64,9	64,9	43,3	57,7
Botes de aluminio	0,0	0,0	8,2	0,0

Fuente: Dirección Regional de Industrias y Encuesta a empresas industriales

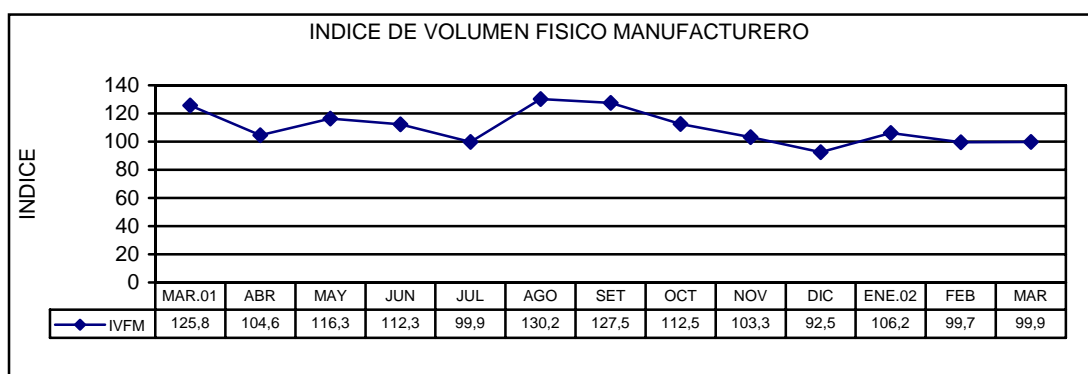

6. Actividad Turística

De acuerdo a la información proporcionada por la Dirección Regional de Turismo de Loreto, en el mes de marzo los establecimientos de hospedaje de Iquitos reportaron el arribo de 7 984 turistas, cifra superior en 10,5 por ciento respecto al mismo mes del año anterior, ante un aumento tanto en el arribo de nacionales (10,8 por ciento) cuanto de extranjeros (10,0 por ciento). Asimismo, las pernoctaciones se incrementaron en 4,9 por ciento, este menor incremento referente al de los arribos se atribuye a la disminución del período de permanencia tanto en turistas nacionales como extranjeros.

En el primer trimestre, los establecimientos de hospedaje de Iquitos reportaron el arribo de 22 114 turistas, 52 menos que en igual período del año anterior (-0,2 por ciento) a consecuencia de la disminución del turismo receptivo (2,0 por ciento) ya que el turismo interno aumentó en 0,5 por ciento.

En cuanto al uso de la capacidad instalada hotelera, el promedio de ocupabilidad de habitaciones fue de 27,6 por ciento y de 15,8 por ciento el de camas. La mayor ocupabilidad de las habitaciones se registró en el hotel cinco estrellas (53,4 por ciento) y en los albergues (53,0 por ciento). La mayor permanencia de los turistas se dio en los hoteles 2 estrellas (3,1 días) en turistas nacionales y en extranjeros en los hostales 1 estrella (5,0 días), así como hostales 3 estrellas (2,3 días).

LORETO: ARRIBOS Y PERNOCTACIONES

	Mar. 2001	Mar. 2002	Ene.- Mar. 2001	Ene.- Mar. 2002
Total Arribos	7 226	7 984	22 166	22 114
Nacionales	4 646	5 146	15 174	15 253
Extranjeros	2 580	2 838	6 992	6 861
Total	14 583	15 303	42 576	42 558
Pernoctaciones				
Nacionales	9 529	9 763	28 075	29 294
Extranjeros	5 054	5 540	14 501	13 264

7. Abastecimiento por el Puerto Fluvial

Se estima que en marzo el ingreso de mercaderías por el Puerto Fluvial de Iquitos disminuyó respecto a febrero, pero se incrementó respecto al mismo mes del año anterior, registrándose el ingreso de unas 16 895 TMB de mercaderías, volumen mayor en 3 229 TMB (23,6 por ciento) con relación al mismo mes del año previo, al registrarse mayores ingresos de maíz (62,9 por ciento), azúcar (120,4 por ciento) y “otros” (60,6 por ciento); contrarrestados por los menores ingresos de cemento (-41,0 por ciento) y productos agrícolas (-27,7 por ciento).

El abastecimiento registrado en el primer trimestre por el puerto fluvial acumuló un volumen de 59 876 TMB, el cual representa un aumento de 30,4 por ciento respecto al mismo período del año anterior, motivada principalmente, por el mayor ingreso de cemento (31,5 por ciento), arroz (9,6 por ciento), azúcar (8,8 por ciento), maíz (12,1 por ciento). De enero a marzo ingresaron menores volumen de productos agrícolas (-18,4 por ciento), sal (-35,7 por ciento) y huevos (-33,6 por ciento), entre otros.

IQUITOS: ABASTECIMIENTO DE MERCADERIAS POR ENAPU

	Mar. 2001	Mar. 2002	Ene.- Mar. 01	Ene.- Mar. 02
Total	13 666	16 895	45 935	59 876
Arroz	1 135	1 460	4 431	4 856
Azúcar	829	1 827	2 625	2 856
Maíz	353	575	1 921	2 154
Harina trigo pan	197	419	895	1 005
Harina industrial	88	0	381	20
Insumos alim. Bal.	222	395	942	943
Cemento	4 168	2 458	13 883	18 254
Prod. Agrícolas	694	502	1 791	1 462
Huevos	67	20	275	183
Gas	46	45	212	161
Sal	377	394	1 544	992
Otros	5 268	8 463	16 570	26 259

Fuente: Información Comercial

III. SECTOR EXTERNO

1. Balanza Comercial de la Aduana de Iquitos.

En marzo del 2002, el déficit comercial de la aduana local (US\$ 8,68 millones) creció en US\$ 7,99 millones (1 149,4 por ciento) con respecto a la cifra de similar mes del año previo, debido al aumento de las importaciones (US\$ 6,53 millones), más la caída de las exportaciones (US\$ 1,46 millones). En el primer trimestre, la brecha negativa se amplió a US\$ 31,97 millones, mayor en US\$ 22,41 millones a la registrada en igual lapso de 2001.

ADUANA DE IQUITOS: BALANZA COMERCIAL

(Miles de dólares)

	Mar.2001	Mar.2002	Ene.-Mar.2001	Ene.-Mar.2002
Balanza Comercial	-695	-8 683	-9 569	-31 975
I. Exportaciones FOB.	2 342	887	3 839	3 849
1. Productos tradicionales	594	771	1 304	1 556
Combustibles	594	771	1 304	1 556
2. Productos no tradicionales	1 748	116	2 535	2 293
Forestales	1 418	0	1 678	1 826
Pesqueros ornamentales	137	78	427	336
Agropecuarios	0	0	0	0
Metal-mecánicos	145	30	334	78
Otros	48	8	96	53
II. Importaciones FOB	3 037	9 570	13 408	35 824
Bienes de consumo	98	708	1 544	966
Insumos	1 397	380	2 979	5 193
Bienes de capital	1 542	8 482	8 885	29 665

Fuente: BCRP. Oficina Principal - Lima.

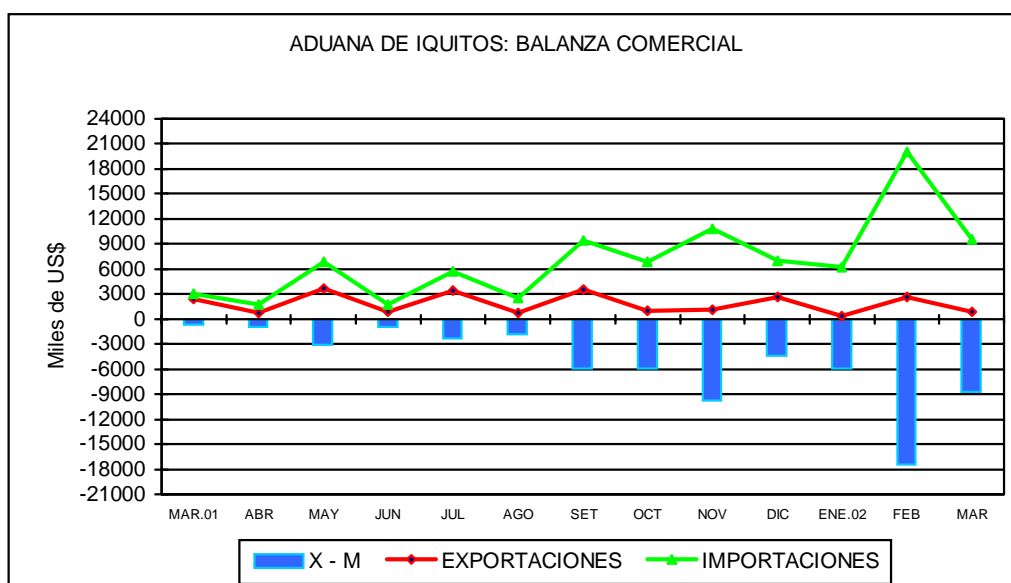

2. Exportaciones

Este mes, el valor de las exportaciones (US\$ 0,89 millones) cayó en US\$ 1,46 millones (-62,1 por ciento) frente a marzo de 2001, debido a que no salió barco al exterior, hay una sola nave que sale cada 2 meses a Estados Unidos. Las exportaciones tradicionales (sólo combustibles) crecieron en 29,8 por ciento, debido a la mayor demanda por parte Colombia y Bolivia; mientras las no tradicionales cayeron en 93,4 por ciento, como resultado de los nulos embarques de productos forestales, a pesar de los pedidos por parte de Estados Unidos y México. También cayó la venta de peces ornamentales vivos (-43,1 por ciento), afectado tanto por el deterioro de sus precios como por menores embarques.

En el primer trimestre de 2002, las exportaciones alcanzaron el mismo nivel de igual periodo del año previo (US\$ 3,85 millones). El crecimiento de las tradicionales (19,3 por ciento) fue compensado íntegramente por la disminución de las no tradicionales (-9,5 por ciento), estas últimas afectadas por las menores ventas de productos metal-mecánicos (-79,3 por ciento) y de peces ornamentales (-21,3 por ciento), ya que las forestales se incrementaron en 8,8 por ciento gracias al dinamismo de la venta de madera aserrada a USA y México.

3. Importaciones

El valor de las importaciones ascendió a US\$ 9,57 millones, superior en US\$ 6,53 millones (215,1 por ciento) al registrado en marzo del año precedente, lo que se explica por las importantes adquisiciones de tubos de hierro para la construcción del gasoducto de Camisea, a cargo de la empresa Transportadora de Gas del Perú S.A.

Este mes, las compras de bienes de consumo crecieron 622,4 por ciento frente a marzo último, debido al ingreso de 1 205 T.M. de azúcar, por un monto de US\$ 0,61 millones; lo mismo las de bienes de capital en US\$ 6,94 millones (450,1 por ciento), como resultado del ingreso de 8 987 T.M. de tubos de hierro para la construcción del gasoducto de Camisea, valoradas en US\$ 5,74 millones; junto con las mayores compras de equipo de sondeo para la actividad petrolera. En cambio, la categoría insumos se redujo en US\$ 1,02 millones, por efecto de las menores compras para la industria.

En el primer trimestre de 2002, el valor de las importaciones (S\$ 35,82 millones) creció US\$ 22,42 millones (167,2 por ciento) frente al de análogo periodo de 2001. Este incremento se debe al ingreso de los tubos de hierro para la construcción del gasoducto de Camisea y para la extracción de petróleo. Las compras de bienes de capital aumentaron US\$ 20,78 millones, lo mismo insumos (US\$ 2,2 millones), mas no así los bienes de consumo que cayeron en US\$ 0,58 millones.

IV. SECTOR FISCAL

En marzo, la recaudación de impuestos alcanzó un nivel de S/. 12,67 millones, mayor en S/. 5,24 millones con respecto al mismo mes del año precedente, lo que representa un incremento real de 72,4 por ciento. Esta mejora se explicó por el mayor monto del IGV administrado por la aduana local.

El monto mensual por impuesto a la renta (S/. 3,48 millones) registró un aumento real de 12,7 por ciento con relación a marzo último, lo que se debió a los mayores ingresos de la renta de tercera y quinta categoría; lo mismo la recaudación del IGV que ascendió a S/. 7,54 millones, se incrementó en S/. 5,12 millones, por efecto del aumento en el IGV administrado por la aduana local (S/. 4,93 millones); a diferencia del monto del IGV interno que cayó en S/. 0,42 millones. Los otros ingresos tributarios acusan una caída real de 22,2 por ciento con relación marzo pasado, debido al bajo rendimiento del fraccionamiento tributario. Igual comportamiento registraron los impuestos aplicados a la importación (-9,2 por ciento en términos reales).

En el primer trimestre, la recaudación de tributos ascendió a S/. 52,61 millones, nivel mayor en S/. 28,55 millones con respecto a semejante periodo del año previo, lo que representó un incremento real de 120,9 por ciento, por efecto del mayor monto proveniente del IGV externo (S/. 19,59 millones), junto a la expansión de los impuestos a la importación (S/. 8,33 millones).

LORETO: RECAUDACION TRIBUTARIA DEL GOBIERNO CENTRAL

(Miles de Nuevos Soles)

Tributos	Mar.2001	Mar.2002	Ene.-Mar.2001	Ene.-Mar.2002
Total	7 430	12 672	24 053	52 606
Impuesto a la renta	3 119	3 477	10 175	10 700
Impuesto general a las ventas.	2 428	7 545	7 779	28 952
Impuesto selectivo al consumo	160	249	741	867
Impuestos a la importación	670	602	1 373	9 707
Otros ingresos tributarios	911	701	3 696	2 025
Ingresos no tributarios	142	98	289	355

Fuente: SUNAT. y ADUANAS

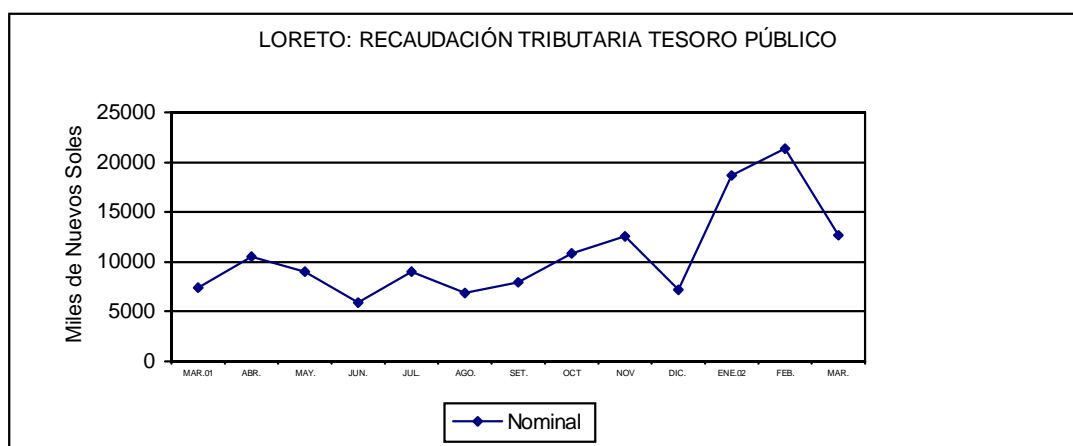

V. CREDITO Y LIQUIDEZ

En marzo, el total de colocaciones del Sistema Financiero de Loreto presentó un leve incremento respecto a febrero (0,2 por ciento), a diferencia de los depósitos que registraron una disminución mensual de 1,5 por ciento. El conjunto de empresas bancarias presentó disminución tanto en el crédito como en la liquidez, a diferencia del grupo de empresas no bancarias que incrementaron su stock en ambas variables.

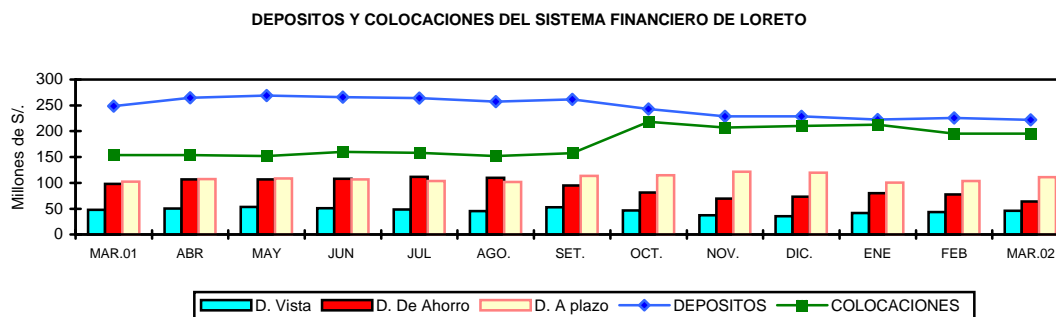

1. Colocaciones

Al 31 de marzo, el saldo de colocaciones del Sistema Financiero de Iquitos totalizó S/. 195,14 millones, superando en S/. 38,24 millones al registrado al finalizar el primer trimestre del año anterior, lo que equivale a un incremento nominal de 24,4 por ciento (25,7 por ciento en cifras reales). Este crecimiento anual obedece a la fuerte expansión que experimentaron en octubre las colocaciones en moneda extranjera, ya que el crédito en moneda nacional apenas creció en 0,6 por ciento y en los últimos meses el comportamiento de las colocaciones en moneda extranjera fue decreciente. Al mes de marzo, el porcentaje de dolarización del crédito varió de 49,9 a 60,0 por ciento, referente al año anterior.

LORETO. COLOCACIONES DEL SISTEMA FINANCIERO (Saldo en miles de Nuevos Soles)

	Mar. 2001	Feb. 2002	Mar.2002	Var. Real Anual %
Total	<u>156 908</u>	<u>194 796</u>	<u>195 144</u>	<u>25,7</u>
Moneda Nacional	78 688	78 278	78 269	0,6
Moneda Extranjera	78 220	116 518	116 875	51,1
A. Sistema Bancario	<u>136 216</u>	<u>171 812</u>	<u>171 224</u>	<u>27,1</u>
Iquitos	<u>127 995</u>	<u>163 358</u>	<u>162 700</u>	<u>28,5</u>
- Banco Continental	54 396	36 332	35 888	-33,3
- Banco de Crédito	25 536	23 296	22 780	-9,8
- Banco Interbank	16 425	17 821	16 876	3,9
- Banco Wiese Sudameris	16 652	68 220	69 205	320,2
- Banco del Trabajo	14 987	17 147	17 470	15,9
- Banco de la Nación	-	542	480	-
Yurimaguas	<u>8 221</u>	<u>8 454</u>	<u>8 524</u>	<u>4,8</u>
- Banco Continental	4 908	5 101	5 074	4,5
- Banco de Crédito	3 313	2 905	3 001	-8,4
- Banco del Trabajo	-	449	449	-
B. Sistema No Bancario	<u>20 693</u>	<u>22 984</u>	<u>23 920</u>	<u>16,9</u>
Iquitos	<u>18 306</u>	<u>20 589</u>	<u>21 427</u>	<u>18,3</u>
- CMAC Maynas	18 213	20 589	21 427	18,9
- CRAC Selva Peruana	93	0	0	-100,0
Yurimaguas	<u>2 386</u>	<u>2 395</u>	<u>2 493</u>	<u>5,6</u>
- CRAC San Martín	2 386	2 395	2 493	5,6

Fuente: Entidades Financieras

Cerca del 71 por ciento de los créditos otorgados en Loreto se encuentran clasificados como préstamos, el 3,0 por ciento como descuentos y el 5,4 por ciento constituyen obligaciones inmediatas (cuenta corriente, cheques, tarjetas, etc.). De acuerdo a los reportes de las entidades financieras, al 31 de marzo los créditos hipotecarios constituían el 4,8 por ciento del total de colocaciones, los refinanciados el 3,7 por ciento y, a la fecha, no se registraban créditos reestructurados.

La cartera pesada (créditos vencidos + créditos en cobranza judicial) totalizó S/. 16,70 millones (8,6 por ciento de las colocaciones); el año anterior, al finalizar el trimestre estos créditos conformaban el 13,9 por ciento del total de colocaciones. Los créditos vencidos sumaron S/. 5,45 millones y en cobranza judicial S/. 11,25 millones, observándose una morosidad promedio de 5,9 por ciento en los créditos en soles y 10,4 por ciento en dólares.

La participación por banco fue la siguiente: Wiese Sudameris (35,5 %), Continental (18,4% en Iquitos y 2,6% en Yurimaguas), Crédito (11,7 % en Iquitos y 1,5% en Yurimaguas), Interbank (8,7 %), Trabajo (9,0% en Iquitos y 0,2% en Yurimaguas); en las entidades no bancarias: CMAC Maynas (11,0%) y CRAC San Martín (1,3% Agencia Yurimaguas).

2. Depósitos y Obligaciones

Al finalizar el primer trimestre, el saldo de depósitos del Sistema Financiero de Loreto totalizó S/. 221,89 millones, menor en S/. 26,8 millones respecto a marzo 2001 (-9,8 por ciento en valor real), al haberse contraído la liquidez en moneda nacional (-25,7 por ciento), principalmente en depósitos de ahorro, (-62,5 por ciento). La liquidez en moneda extranjera creció ligeramente (1,4 por ciento) al crecer el ahorro en esta denominación (6,5 por ciento), lo que podría indicar que parte de los ahorros en moneda nacional se convirtieron a ahorros en dólares.

Los componentes de la liquidez registraron las siguientes variaciones anuales: depósitos vista M/N (-3,3 por ciento), depósitos vista M/E (-2,1 por ciento), depósitos de ahorro M/N (-62,5 por ciento), depósitos de ahorro M/E (6,5 por ciento), depósitos a plazo M/N (56,8 por ciento) y depósitos a plazo M/E (-0,2 por ciento).

Los mayores incrementos relativos se dieron en el sistema no bancario; sin embargo, la mayor participación correspondió al sistema bancario (89,95%), donde destacan los bancos Crédito y Continental con una participación de 27,6 y 23,5 por ciento, respectivamente.

LORETO: DEPOSITOS Y OBLIGACIONES TOTALES DEL SISTEMA FINANCIERO (Saldos en miles de Nuevos Soles)

	Mar. 2001	Feb. 2002	Mar.2002	Var. Real anual %
Total	<u>248 679</u>	<u>225 248</u>	<u>221 891</u>	<u>- 9,8</u>
Moneda Nacional	102 660	78 344	75 456	-25,7
Moneda Extranjera	146 019	146 904	146 436	1,4
Depósitos a la vista	<u>48 069</u>	<u>43 690</u>	<u>46 241</u>	<u>- 2,7</u>
Depósitos de ahorro	<u>98 328</u>	<u>77 631</u>	<u>64 225</u>	<u>-34,0</u>
Depósitos a plazo	<u>101 282</u>	<u>103 927</u>	<u>111 425</u>	<u>10,2</u>
A. Sistema Bancario	<u>236 692</u>	<u>204 391</u>	<u>199 589</u>	<u>-14,8</u>
<u>Iquitos</u>	<u>222 793</u>	<u>191 442</u>	<u>186 460</u>	<u>-15,4</u>
- Banco Continental	116 038	56 951	52 137	-54,6
- Banco de Crédito	57 756	65 398	61 159	7,1
- Banco Interbank	11 232	31 384	31 504	183,6
- Banco Wiese Sudameris	33 239	35 870	39 766	21,0
- Banco del Trabajo	1 190	1 717	1 622	37,8
- Banco de La Nación	3 373	122	272	-91,8
<u>Yurimaguas</u>	<u>13 899</u>	<u>12 950</u>	<u>13 129</u>	<u>-4,5</u>
- Banco Continental	9 908	8 665	8 817	-10,0
- Banco de Crédito	3 991	4 284	4 311	9,2
- Banco del Trabajo	-	1	1	-
B. Sistema No Bancario	<u>11 987</u>	<u>20 857</u>	<u>22 302</u>	<u>88,1</u>
<u>Iquitos</u>	<u>10 477</u>	<u>18 351</u>	<u>19 857</u>	<u>91,6</u>
CMAC Maynas	10 477	18 351	19 857	91,6
<u>Yurimaguas</u>	<u>1 509</u>	<u>2 506</u>	<u>2 445</u>	<u>63,9</u>
CRAC San Martín	1 509	2 506	2 445	63,9

Fuente: Entidades Financieras

3. Tasas de interés

En marzo, la tasa de interés interbancaria promedio en moneda nacional bajó de 2,7 a 2,6 por ciento respecto al mes anterior, en cambio la de moneda extranjera se incrementó de 1,8 a 1,9 por ciento. La tasa de interés preferencial para préstamos corporativos a 90 días, se mantuvo en un promedio de 3,9 por ciento en moneda nacional y 2,9 por ciento en moneda extranjera.

La tasa activa en moneda nacional (TAMN) disminuyó de 22,6 a 20,7 por ciento, en cambio se incrementó en moneda extranjera (TAMEX) de 9,9 a 10,1 por ciento. En cuanto a la tasa pasiva continúa la tendencia decreciente, esta vez bajó de 4,0 a 3,7 por ciento en moneda nacional y de 1,8 a 1,7 por ciento en moneda extranjera.

TASAS DE INTERES ACTIVAS Y PASIVAS PROMEDIO

(Efectivas anuales)

Año	MONEDA NACIONAL					MONEDA EXTRANJERA				
	Sobregiro	Descuento 1/	Preferencial 2/	TAMN	TIPMN	Sobregiro	Descuento 3/	Preferencial 4/	TAMEX	TIPMEX
1999	76,0	30,8	n.d.	35,0	11,8	23,9	15,6	n.d.	16,5	5,1
2000	68,4	27,9	n.d.	30,0	9,8	21,9	12,8	n.d.	13,7	4,7
2001	82,5	20,4	11,2	25,0	7,5	21,9	11,4	5,2	12,1	3,5
Ene.	68,5	25,5	13,8	25,9	8,8	21,0	11,9	7,4	12,6	4,4
Feb.	88,4	22,3	13,0	25,2	8,7	21,9	13,3	6,8	13,2	4,3
Mar.	88,9	21,3	12,4	24,9	8,5	22,3	12,3	6,4	12,9	4,1
Abr.	87,7	20,8	14,2	25,4	8,2	22,1	11,7	6,5	12,5	3,9
May	86,2	21,0	15,5	25,8	8,4	22,1	11,6	5,9	12,3	3,7
Jun.	86,0	21,2	13,2	26,1	8,4	22,1	11,6	5,5	12,2	3,6
Jul.	80,2	21,3	12,1	26,6	8,1	22,1	11,9	5,0	12,4	3,5
Ago.	79,5	20,6	10,8	26,1	7,7	21,8	11,5	4,7	12,1	3,4
Set.	79,0	19,4	9,4	24,6	6,7	21,3	11,1	4,4	12,0	3,2
Oct.	72,1	17,7	8,0	23,5	6,3	21,1	11,0	3,7	11,9	2,8
Nov.	66,5	16,8	6,3	22,7	5,9	20,8	10,7	3,2	11,7	2,6
Dic.	72,8	17,2	5,0	23,0	5,1	24,9	8,7	3,1	10,2	2,2
2002										
Ene.	72,4	16,5	4,3	23,1	4,6	23,3	8,5	2,9	9,9	2,0
Feb.	81,1	16,1	3,9	22,6	4,0	21,9	8,6	2,9	9,9	1,8
Mar.	77,1	15,5	3,9	20,7	3,7	22,6	8,7	2,9	10,1	1,7

TIPMN : Tasa de Interés Pasiva en Moneda Nacional.

TIPMEX : Tasa de Interés Pasiva en Moneda Extranjera.

1/ Y 3/ : Préstamos y descuentos hasta 360 días.

2/ y 4/ : Preferencial corporativa a 90 días

Iquitos, mayo 2002

LORETO: INDICE DE PRECIOS AL CONSUMIDOR DE LA CIUDAD DE IQUITOS

(Base 1994=100)

	Ponderado	2001										2002			Variación Porcentual		
		Mar.	Abr.	May.	Jun.	Jul.	Ago.	Sep.	Oct.	Nov.	Dic.	Ene.	Feb.	Mar.	Mensual	Acumulada	Anual
INDICE GENERAL	100.0	157.5	158.0	158.6	158.9	159.0	158.6	158.5	158.5	157.7	157.5	157.5	155.9	155.9	0.00	(1.04)	(1.05)
Alimentos y bebidas	57,5	147,2	147,8	148,4	148,5	148,3	147,7	147,3	147,5	147,7	147,9	148,1	145,9	145,9	0,03	(1,35)	(0,87)
Vestido y Calzado	5,9	163,3	163,9	164,6	165,0	165,2	165,7	165,8	165,8	166,3	166,7	166,3	164,0	163,2	(0,50)	(2,15)	(0,06)
Alq. Vivien. Comb. Elec.	9,3	183,6	183,7	186,5	188,0	188,0	188,1	188,1	187,1	176,8	173,6	172,0	172,0	171,8	(0,06)	(1,00)	(6,42)
Muebles, Ens. y Manten.	5,0	173,7	173,7	173,2	173,2	173,4	173,4	173,3	173,3	173,3	173,4	173,4	172,8	172,6	(0,12)	(0,46)	(0,63)
Cuid. y Cons. de Salud	1,9	189,6	189,7	190,5	192,2	198,7	198,7	201,0	203,8	203,8	204,4	207,6	208,6	207,8	(0,39)	1,66	9,61
Transportes y Comunic.	10,2	160,4	160,8	161,6	161,8	161,9	161,4	161,2	161,4	161,0	160,6	160,2	159,4	160,2	0,48	(0,25)	(0,18)
Esparc. Div. Serv. Cult.	4,3	183,6	183,7	183,9	184,1	184,3	184,2	184,4	184,4	184,5	184,5	184,6	183,9	185,1	0,64	0,30	0,81
Otros Bienes y Servicios	5,8	163,0	163,0	162,2	162,2	162,6	162,7	163,1	162,9	162,9	162,8	163,3	161,8	160,8	(0,62)	(1,23)	(1,34)

Fuente: Instituto Nacional de Estadística de Loreto

TIPO DE CAMBIO

	PROMEDIO 2 0 0 0	2001										PROMEDIO 2 0 0 1	2002			PROMEDIO 2 0 0 2
		Mar.	Abr.	May.	Jun.	Jul.	Ago.	Sep.	Oct.	Nov.	Dic.		Ene.	Feb.	Mar.	
PROMEDIO DEL PERIODO																
<u>BANCARIO 1/</u>																
COMPRA	3,487	3,517	3,557	3,598	3,529	3,502	3,490	3,489	3,459	3,438	3,434	3,501	3,458	3,476	3,455	3,463
VENTA	3,490	3,519	3,560	3,602	3,533	3,505	3,493	3,491	3,461	3,441	3,437	3,504	3,461	3,478	3,457	3,465
PROMEDIO	3,488	3,518	3,559	3,600	3,531	3,503	3,491	3,490	3,460	3,440	3,435	3,503	3,460	3,477	3,456	3,464
<u>INFORMAL 2/</u>																
COMPRA	3,486	3,511	3,550	3,597	3,529	3,504	3,489	3,485	3,455	3,437	3,435	3,499	3,457	3,471	3,453	3,460
VENTA	3,490	3,514	3,553	3,600	3,532	3,507	3,491	3,488	3,458	3,437	3,438	3,502	3,460	3,475	3,456	3,464
PROMEDIO	3,488	3,512	3,552	3,598	3,530	3,506	3,490	3,486	3,457	3,437	3,436	3,500	3,458	3,473	3,455	3,462
FIN DEL PERIODO																
<u>BANCARIO 1/</u>																
COMPRA	3,523	3,520	3,584	3,621	3,511	3,485	3,480	3,482	3,439	3,434	3,441	3,500	3,476	3,469	3,445	3,463
VENTA	3,527	3,522	3,589	3,623	3,514	3,488	3,483	3,484	3,443	3,435	3,446	3,503	3,478	3,471	3,446	3,465
PROMEDIO	3,525	3,521	3,587	3,622	3,513	3,487	3,482	3,483	3,441	3,435	3,444	3,502	3,477	3,470	3,446	3,464
<u>INFORMAL 2/</u>																
COMPRA	3,524	3,513	3,584	3,614	3,509	3,486	3,476	3,479	3,434	3,432	3,445	3,497	3,470	3,466	3,445	3,460
VENTA	3,527	3,515	3,587	3,618	3,511	3,489	3,479	3,482	3,438	3,434	3,448	3,500	3,474	3,470	3,448	3,464
PROMEDIO	3,526	3,514	3,585	3,616	3,510	3,488	3,478	3,480	3,436	3,433	3,447	3,499	3,472	3,468	3,446	3,462

1/ correspondiente a la cotización del mercado libre publicado por la Superintendencia de Banca y Seguros

2/ Tipo de cambio de mercado informal calculado abase de las observaciones propias

LORETO: PRODUCCION DE PRINCIPALES PRODUCTOS AGROPECUARIOS 2001-2002 1/

(VBP y Toneladas métricas)

	2 001										TOTAL 2 001	2 002			Var.% 2002/2001	
	Mar.	Abr.	May.	Jun.	Jul.	Ago.	Sep.	Oct.	Nov.	Dic.		Ene.	Feb.	Mar.	Mar.	Ene.-Mar.
AGROPECUARIO 2/	41 503	34 168	27 798	21 644	21 381	23 225	34 424	47 803	41 616	28 503	322 067	37 472	40 366	43 450	4,7	192,2
AGRICOLA 2/	38 255	30 966	24 991	18 081	18 390	20 654	31 055	44 756	38 423	24 898	290 468	34 081	38 049	40 555	6,0	194,6
Arroz Cáscara	12 049	5 038	3 410	2 423	796	1 786	9 532	32 040	20 687	928	88 689	12 347	14 170	12 234	1,5	221,6
Frijol G. Seco	27	0	0	0	0	667	1 090	1 150	610	20	3 564	318	220	235	770,4	2 763,0
Frijol Caupi	113	12	0	0	0	17	933	0	1 100	22	2 197	1 034	414	415	267,3	1 548,7
Plátano	25 030	28 600	27 230	22 300	22 860	23 760	27 860	28 940	31 630	29 700	267 910	26 330	29 780	28 478	13,8	237,9
Yuca	30 130	31 108	28 010	21 030	24 180	24 800	27 480	28 080	30 960	26 170	271 948	27 473	33 384	30 367	0,8	202,8
Maíz Choclo	10 860	4 951	966	970	540	893	1 548	3 080	780	47	24 635	4 421	2 489	7 669	(29,4)	34,2
Limón	703	741	729	610	540	378	564	511	578	576	5 930	624	578	578	(17,8)	153,2
Naranja	110	180	138	115	130	73	118	190	134	19	1 207	69	88	118	7,3	150,0
Papaya	596	460	220	262	580	358	428	430	468	490	4 292	562	410	641	7,6	170,6
Mandarina	89	114	128	180	128	145	210	220	210	203	1 627	162	196	97	9,0	411,2
Piña	305	338	298	316	130	472	2 230	6 030	5 468	4 296	19 883	1 794	604	341	11,8	798,0
Cocotero	423	416	310	324	330	174	430	660	364	504	3 935	510	438	474	12,1	236,2
Maní	84	42	14	24	9	7	32	115	106	9	442	59	70	145	72,6	226,2
Caña Azúcar	12 325	11 380	14 100	14 320	14 100	13 581	13 220	15 610	11 840	14 020	134 496	14 346	15 640	13 162	6,8	250,1
Maíz Amarillo Duro	12 019	313	542	810	757	1 350	7 754	8 640	7 954	425	40 564	9 669	7 990	15 237	26,8	173,7
Palma Aceitera	13	11	9	12	11	13	14	13	12	13	121	12	11	18	38,5	215,4
Urena	0	0	0	0	0	0	0	0	0	0	0	0	0	0	-	-
Aguaje	1 205	1 260	694	704	660	694	660	860	640	1 080	8 457	1 533	1 380	1 349	12,0	253,7
Camu camu	550	22	18	0	0	0	0	0	422	672	1 684	686	1 786	674	22,5	472,0
Humarí	1 187	742	0	0	0	0	0	0	0	29	1 958	16	1 648	1 431	20,6	160,7
Pijuayo Fruto	3 277	3 300	3 222	0	0	0	0	0	196	1 260	11 255	1 610	3 942	3 361	2,6	172,0
Pijuayo Palmito	41	49	54	46	36	33	44	54	44	66	467	64	53	47	14,6	300,0
Sandía	427	0	142	618	44	413	3 496	5 248	2 131	73	12 592	844	774	3 489	717,1	1 096,0
OTROS CULTIVOS 2/	1 523	2 951	860	809	783	993	1 320	1 975	1 707	1 608	14 528	1 425	1 487	1 635	7,3	198,5
PECUARIO 2/	3 248	3 203	2 808	3 563	2 991	2 572	3 370	3 047	3 193	3 605	31 599	3 391	2 317	2 895	(10,9)	164,9
CARNE (t.m)	883	859	730	991	826	705	954	838	875	1 001	8 663	906	609	770	(12,9)	158,6
Aves	763	744	610	849	699	583	833	697	743	855	7 376	772	500	650	(14,8)	151,8
Porcino	76	67	75	93	77	72	75	84	75	87	780	76	59	72	(5,8)	171,8
Vacuno	35	39	41	40	42	43	40	49	48	52	429	49	45	43	23,2	293,5
Ovino	1	1	1	1	1	1	1	1	1	1	8	1	1	1	14,7	250,7
Búfalo	8	8	3	9	8	7	5	6	8	7	69	9	3	4	(52,5)	90,0
LECHE	38	36	39	37	41	44	39	42	39	41	395	35	32	35	(7,4)	170,3
HUEVOS	180	196	196	166	140	119	132	146	158	169	1 603	215	150	180	0,3	203,1
OTROS	45	45	48	46	47	47	47	45	53	46	469	39	39	46	2,3	176,1

Fuente: Oficina de Información Agraria .Dirección Regional Agraria de Loreto

1/ Preliminar

2/ Valor Bruto de Producción a precios de 1994 (Miles de Nuevos soles)

LORETO: PRODUCCION DE OTROS PRODUCTOS AGRICOLAS 2001 - 2002 1/

(VBP y Toneladas métricas)

	2 001										TOTAL	2 002			Var.% 2002/2001	
	Mar.	Abr.	May.	Jun.	Jul.	Ago.	Sep.	Oct.	Nov.	Dic.	2 001	Ene.	Feb.	Mar.	Mar.	Ene.-Mar.
OTROS CULTIVOS 2/	1 523	2 951	860	809	783	993	1 320	1 975	1 707	1 608	18 240	1 425	1 487	1 635	7,3	(13,2)
Ají	37	33	25	10	33	16	10	20	12	5	269	17	33	51	37,8	(3,8)
Anona	41	49	43	65	0	0	0	0	0	0	295	46	33	44	7,3	(10,9)
Araza	261	263	206	190	0	0	390	368	370	402	2 900	104	368	294	12,6	7,7
Cacao			0	0	0	3	2	8	7	7	39	3	4	0	-	(41,7)
Café			0	15	14	9	8	8	8	7	69	0	0	0	-	-
Caimito	384	320	342	191	0	0	322	460	410	760	3 605	232	228	392	2,1	6,5
Carambola	239	163	19	0	0	0	0	0	110	0	874	168	142	219	(8,4)	(9,1)
Caigua	17	12	19	13	16	12	11	17	18	10	194	34	32	23	35,3	34,8
Cebolla	21	0	0	0	0	0	0	8	10	8	47	13	11	13	(38,1)	76,2
Cebolla China	19	14	19	17	16	10	9	10	12	0	198	16	18	28	47,4	(31,9)
Col o repollo	17	16	10	15	20	10	10	18	15	18	173	19	13	13	(23,5)	9,8
Cocona	0	16	22	23	26	88	133	146	71	0	1 001	8	14	0	-	(95,4)
Cube	13	120	64	52	68	48	46	28	41	46	784	13	19	14	7,7	(83,0)
Frijol Palo Grano		12	0	0	0	0	0	0	0	0	12	0	0	0	-	-
Guayaba		0	0	0	0	300	332	410	288	380	2 016	0	0	0	-	(100,0)
Guanabana	49	34	0	0	0	0	0	0	0	12	199	43	48	46	(6,1)	(10,5)
Huasai	79	89	94	74	104	76	86	95	61	88	1 029	101	98	82	3,8	7,3
Lechuga	17	10	14	9	18	7	8	13	12	0	180	13	14	15	(11,8)	(52,8)
Lima	12	22	0	0	0	0	0	0	0	0	62	15	12	13	8,3	0,0
Limón Dulce	23	19	0	0	0	0	0	0	0	0	96	12	19	27	17,4	(24,7)
Lucuma	12	7	0	0	0	0	0	0	7	13	55	6	5	13	8,3	(14,3)
Mango	125	0	0	0	0	0	0	0	188	198	1 267	368	334	185	48,0	0,7
Maracuyá	16	14	0	0	10	0	0	0	0	16	92	11	10	18	12,5	(25,0)
Marañón		0	0	0	0	162	184	240	233	64	1 102	0	0	0	-	(100,0)
Melón	99	52	22	27	22	54	178	517	630	0	2 734	82	119	100	1,0	(75,6)
Palto	32	40	69	66	0	0	62	74	148	118	823	98	110	45	40,6	2,8
Pasto Braquiaria	2 208	2 353	1 830	1 952	1 910	2 160	2 080	3 640	2 204	3 520	28 504	2 480	2 560	2 437	10,4	9,1
Pasto Elefante	943	960	746	874	910	910	1 010	1 120	990	1 608	12 022	1 100	920	985	4,5	3,8
Pasto Imperial	82	94	163	136	152	174	218	0	186	380	1 704	98	104	95	15,9	47,8
Pasto Toro Urco	1 690	17 000	1 100	1 004	1 700	1 740	1 982	2 430	1 910	2 496	37 062	2 340	1 942	1 672	(1,1)	4,5
Pacae	978	668	126	133	220	310	430	728	736	394	6 248	496	872	1 029	5,2	(4,2)
Pepino	358	232	190	114	90	106	146	398	221	0	2 223	144	117	397	10,9	(9,4)
Poma Rosa	165	33	0	0	0	0	0	0	0	70	529	84	160	171	3,6	(2,6)
Soya	15	0	0	0	0	2	4	5	0	0	82	0	0	0	(100,0)	(100,0)
Taperiba	97	79	88	0	0	0	0	0	0	0	440	74	68	108	11,3	(8,4)
Toronja	41	0	36	23	0	142	308	396	232	0	1 406	14	20	45	9,8	(70,6)
Tomate	288	210	83	88	36	288	164	298	114	47	1 787	224	221	301	4,5	24,1
Tumbo	15	0	16	0	0	28	31	22	27	44	227	11	7	20	33,3	(35,6)
Zapallo	34	33	19	0	18	43	34	83	82	14	478	19	22	49	44,1	(40,8)
Zapote	421	115	0	0	0	0	0	0	0	0	1 045	36	196	538	27,8	(17,2)

Fuente: Oficina de Información Agraria - Dirección Regional Agraria de Loreto

1/ Preliminar

2/ Valor Bruto de Producción a precios de 1994 (Miles de Nuevos Soles)

LORETO: SIEMBRAS POR CAMPAÑA DE PRINCIPALES PRODUCTOS AGROPECUARIOS 2001 - 2002 1/

(Hectáreas)

	2000-2001					CAMPAÑA 2000-2001	2001-2002								VAR. %	
	Mar.	Abr.	May.	Jun.	Jul.		Ago.	Sep.	Oct.	Nov.	Dic.	Ene.	Feb.	Mar.	Mar.	Ago.-Mar.
	TOTAL	4705	3213	8 349	18 172		21 624	132 302	19 379	15 555	15 428	9 645	5 264	4 086	5 751	4 158
Arroz Cáscara	1216	592	1 200	6 597	6 319	32 600	4740	3 904	3 765	1 744	717	1 175	902	1 258	3,5	1,7
Frijol G.S.	0	180	715	1 144	1 223	3 660	576	199	9	25	0	0	0	0	-	103,3
Frijol Caupi	0	0	260	985	1 558	4 860	1404	464	99	10	6	0	0	0	-	(3,6)
Plátano	682	490	520	1 322	1 158	14 259	960	1040	1100	940	770	115	115	126	(81,5)	(52,0)
Yuca	1610	1180	3 360	2 385	3 831	29 789	3759	4430	4440	3 102	2 345	1 610	3 650	1 623	0,8	31,1
Maíz choclo	333	223	310	402	304	6 884	1175	500	980	620	171	137	344	361	8,4	(24,0)
Limón	21	6	16	15	14	264	52	57	11	3	3	2	4	3	(85,7)	(36,6)
Naranja	3	4	2	6	10	68	0	0	2	0	2	0	0	0	(100,0)	(91,3)
Papaya	9	21	5	24	34	263	66	32	36	40	6	10	2	12	33,3	14,0
Mandarina	0	6	1	6	4	40	1	1	1	1	1	0	1	0	-	(73,9)
Piña	2	6	5	12	10	287	2	12	46	15	5	5	10	6	200,0	(60,2)
Cocotero	12	11	4	12	13	157	5	4	5	1	2	1	4	4	(66,7)	(77,8)
Maní	4	23	8	79	74	576	179	69	44	25	29	29	22	13	225,0	4,6
Caña de Azúcar	67	16	47	208	241	1 692	275	291	185	83	98	27	28	52	(22,4)	(11,9)
Maíz A. D.	486	190	1 600	4 607	5 199	30 031	5377	3964	4404	2 784	813	688	403	448	(7,8)	2,4
Palma Aceitera	0	0	0	0	0	0	0	0	0	0	0	0	0	0	-	-
Urena	0	0	0	0	0	0	0	0	0	0	0	0	0	0	-	-
Aguaje	0	2	2	3	1	53	2	0	0	0	0	1	0	0	-	(93,3)
Camucamu	5	0	0	0	0	93	0	0	3	3	0	0	0	0	(100,0)	(93,5)
Humarí	5	5	2	2	10	66	12	0	4	0	0	0	0	0	(100,0)	(66,0)
Pijuayo fruto	42	40	67	19	11	394	55	3	14	0	0	6	12	30	(28,6)	(53,3)
Pijuayo Palmito	0	1	0	0	0	43	0	0	2	2	18	0	2	1	+	(40,5)
Sandía	0	0	44	78	302	810	214	68	22	53	53	46	36	0	-	27,5
Otros	208	217	181	266	1 308	5 413	525	517	256	194	225	234	216	221	6,3	(30,6)

Fuente: Oficina de Información Agraria - Dirección Regional Agraria de Loreto

1/ Preliminar

LORETO: SIEMBRAS POR CAMPAÑA DE OTROS PRODUCTOS AGRICOLAS 2001 - 2002 1/

(Hectáreas)

	2000-2001					CAMPAÑA 2000-2001	2001-2002							VAR. %		
	Mar.	Abr.	May.	Jun.	Jul.		Ago.	Sep.	Oct.	Nov.	Dic.	Ene.	Feb.	Mar.	Mar.	Ago.-Mar.
	TOTAL	208	217	181	266		1308	5413	525	517	256	194	225	234	216	221
Ají	4	4	2	4	2	66	6	5	6	6	8	4	6	5	25,0	(14,8)
Anona	0	1	0	2	1	13	0	0	0	0	0	0	0	0	-	(100,0)
Arazá	0	10	6	4	8	57	10	1	0	0	0	0	0	0	-	(62,1)
Cacao	4	3	6	1	2	24	3	1	0	0	0	0	0	0	(100,0)	(66,7)
Café	0	0	0	0	0	10	0	0	0	0	0	2	2	0	-	(60,0)
Caimito	0	4	0	2	44	93	26	0	2	0	4	2	0	0	-	(20,9)
Carambola	0	1	0	7	8	65	13	0	0	0	0	0	0	0	-	(73,5)
Caigua	2	6	4	4	2	57	12	7	4	7	11	5	6	5	150,0	39,0
Cebolla	2	0	0	0	0	2	0	0	3	2	1	3	2	3	50,0	600,0
Cebolla China	3	3	3	3	18	77	9	4	5	0	2	5	4	2	(33,3)	(38,0)
Col o repollo	5	2	2	3	6	40	6	2	2	2	5	4	2	2	(60,0)	(7,4)
Cocona	11	8	26	2	12	205	15	21	14	9	0	2	10	14	27,3	(45,9)
Cube	15	18	38	9	0	128	8	10	0	4	10	10	30	18	20,0	42,9
Frijol de palo grano	0	0	0	0	0	0	0	0	0	0	0	0	0	0	-	-
Guayaba	0	0	2	7	40	57	0	0	2	0	2	1	0	0	-	(37,5)
Guanábana	0	0	0	7	0	25	0	0	0	0	0	0	0	3	+	(83,3)
Huasáí	2	19	0	0	0	50	0	0	0	0	0	0	0	0	(100,0)	(100,0)
Lechuga	2	2	2	2	4	36	4	4	4	4	3	4	2	3	50,0	7,7
Lima	0	2	1	1	0	9	0	0	0	0	0	0	0	0	-	(100,0)
Limón Dulce	0	0	0	2	0	4	0	0	0	0	0	0	0	0	-	(100,0)
Lúcuma	0	0	0	0	0	3	0	0	0	0	0	0	0	0	-	(100,0)
Mango	3	2	1	2	0	14	0	0	0	0	0	0	0	0	(100,0)	(100,0)
Maracuyá	0	0	2	0	0	9	6	2	0	0	0	0	0	0	-	14,3
Marañón	0	0	0	0	6	30	5	2	0	0	0	2	0	0	-	(62,5)
Melón	0	5	6	35	139	502	43	34	14	0	5	0	0	0	-	(69,7)
Palto	3	4	2	2	10	57	14	0	3	4	0	0	2	0	(100,0)	(41,0)
Pasto Braquiaria	20	8	14	7	50	756	10	153	42	20	22	32	10	18	(10,0)	(54,7)
Pasto Elefante	0	3	0	0	46	156	3	72	4	0	31	12	0	0	-	14,0
Pasto Imperial	0	0	0	0	56	60	10	0	0	0	0	0	0	0	-	150,0
Pasto Toro Urco	74	48	35	28	595	1309	104	130	99	99	99	117	82	89	20,3	35,8
Pacae	1	10	0	12	101	189	15	5	0	16	10	4	11	4	300,0	(1,5)
Pepino	25	22	10	44	64	528	97	0	19	9	7	14	22	29	16,0	(49,2)
Poma Rosa	0	0	1	2	13	34	0	0	0	0	0	0	2	4	+	(66,7)
Soya	0	0	0	5	7	48	0	0	0	0	0	0	0	0	-	(100,0)
Taperiba	0	4	1	1	9	30	4	0	1	0	0	0	0	0	-	(66,7)
Toronja	6	3	6	3	18	56	7	0	0	0	0	0	2	4	(33,3)	(50,0)
Tomate	20	17	2	44	44	353	69	56	28	8	3	10	14	8	(60,0)	(20,3)
Tumbo	0	2	3	1	0	15	5	2	0	0	0	0	2	3	+	33,3
Zapallo	3	4	6	6	3	57	11	6	4	4	2	1	5	7	133,3	5,3
Zapote	3	2	0	14	0	189	10	0	0	0	0	0	0	0	(100,0)	(94,2)

Fuente: Oficina de Información Agraria - Dirección Regional Agraria de Loreto

1/ Preliminar

LORETO: INDICADORES DEL SECTOR PESQUERO 2001 - 2002

	2 001										TOTAL 2 001	2 002			Var.% 2002/2001	
	Mar.	Abr.	May.	Jun.	Jul.	Ago.	Sep.	Oct.	Nov.	Dic.		Ene.	Feb.	Mar.	Mar.	En.-Mar.
DESEMBARQUE (T.M.)	628	578	549	638	973	1 166	985	985	786	747	9 504	680	642	370	(41,1)	(19,3)
Fresco	316	311	374	438	599	729	650	620	523	515	6 109	424	407	245	(22,6)	(20,2)
Salpreso	112	100	56	67	70	78	35	47	45	60	816	72	59	43	(61,4)	(32,2)
Seco-salado	200	167	119	133	304	359	301	317	217	173	2 579	184	175	82	(59,0)	(9,7)
TOTAL 1/	628	578	549	638	973	1 166	985	985	786	747	9 504	680	642	370	(41,1)	(19,3)
Acarahuazu	8	6	4	5	12	8	5	5	5	7	82	11	9	2	(74,0)	(19,6)
Arahua	12	5	2	2	2	3	2	2	2	2	47	3	6	1	(92,6)	(61,9)
Boquichico	166	198	201	163	455	581	552	543	256	198	3 483	180	182	92	(44,6)	35,3
Carachama	10	4	5	8	17	11	12	17	18	17	272	13	28	6	(40,3)	(71,0)
Corvina	3	3	5	9	8	10	6	15	5	8	79	3	2	1	(72,7)	(45,6)
Chambira	1	1	2	5	6	3	5	12	3	1	43	2	1	1	(26,9)	(14,1)
Chio Chio	15	10	7	3	1	0	1	6	11	11	71	12	7	6	(57,8)	8,2
Fasaco	26	18	10	16	17	22	26	14	18	14	231	14	10	4	(85,6)	(62,7)
Gamitana	7	4	13	7	7	6	3	2	3	2	62	4	2	4	(36,6)	(38,3)
Huapeta	0	0	0	0	0	0	0	0	0	0	0	0	0	0	(33,3)	(33,3)
Insimiracu	0	1	2	2	2	1	1	0	0	1	9	1	1	0	2 200,0	402,3
Lisa	5	6	9	21	22	30	22	21	5	3	148	2	3	2	(58,4)	(20,9)
Leguia	2	1	0	0	0	1	0	2	5	0	24	2	4	3	20,3	(41,2)
Llambina	125	133	125	106	74	76	50	81	199	229	1 602	206	154	106	(15,2)	(12,0)
Maparate	44	17	8	14	15	15	11	31	24	20	270	17	15	9	(78,8)	(63,8)
Palometa	15	6	16	49	62	74	73	31	7	6	369	6	12	5	(69,8)	(51,9)
Paco	4	3	10	13	8	4	4	3	2	3	74	3	3	2	(61,2)	(65,0)
Paña	3	3	2	5	3	2	2	3	3	3	37	3	3	3	(3,1)	(26,5)
Paiche	4	7	5	11	11	9	5	2	0	0	56	0	0	4	(1,7)	(11,0)
Ractacara	62	51	33	31	43	37	25	44	81	97	689	98	103	48	(22,2)	0,9
Sabalo	3	6	6	5	7	17	3	4	1	8	64	5	2	6	116,1	100,2
Sardina	9	8	11	47	56	102	70	50	20	28	441	21	14	6	(27,7)	(14,3)
Shuyo	11	6	6	10	6	5	4	1	1	1	57	1	3	2	(80,6)	(67,6)
Tucunaré	5	3	2	6	8	4	3	7	5	3	59	4	11	1	(74,1)	(5,9)
Turushuqui	2	1	1	1	1	2	1	4	2	2	22	2	1	1	(55,7)	(44,2)
Yahuarachi	1	1	1	0	2	3	2	1	1	1	12	3	1	2	105,4	244,8
Yaraqui	9	7	1	0	1	3	1	0	4	10	43	5	2	0	(98,6)	(56,6)
Yulilla	29	18	11	8	14	12	7	22	13	15	228	19	16	19	(35,1)	(49,7)
Zúngaro Achara	1	1	1	0	1	0	0	0	0	0	4	0	0	0	(93,4)	(88,8)
Zúngaro Cunchimama	1	1	1	7	10	14	10	1	1	1	55	1	2	1	29,5	(46,2)
Zúngaro Doncella	7	9	10	32	37	47	27	18	11	10	247	6	10	8	11,1	(44,8)
Zúngaro Dorado	5	10	9	9	8	9	8	6	6	9	101	3	3	2	(65,7)	(72,3)
Zúngaro Manitoa	0	1	1	1	0	2	3	2	39	11	63	6	0	0	31,4	358,1
Zúngaro Pintadillo	0	0	0	0	0	0	0	0	0	0	0	0	0	0	-	-
Zúngaro Salón	4	4	2	3	6	9	7	3	2	2	50	1	4	2	(43,7)	(42,8)
Zúngaro Tigre	4	4	6	8	8	8	4	9	7	6	76	2	3	2	(42,1)	(55,9)
Zúngaro	1	1	2	3	1	1	3	4	0	2	24	2	3	3	151,0	8,7
Otros	22	24	19	29	41	38	30	16	22	17	309	20	22	15	(32,2)	(21,5)
PECES ORNAMENTALES 2/	835	858	825	766	760	776	735	693	814	823	9 755	799	812	626	(25,0)	(17,3)
Mercado Interno	129	122	286	226	167	195	262	301	233	212	2 426	233	226	177	37,0	50,7
Mercado Externo	705	736	539	540	593	581	473	393	581	612	7 329	566	586	449	(36,3)	(29,8)

1/ Incluye fresco, salpreso y seco salado

2/ miles de unidades

Fuente: Dirección Regional de Pesquería de Loreto

LORETO: PRODUCCION DE MADERA ROLLIZA 2001 - 2002

(Metros cúbicos)

	2 001										TOTAL	2 002			Var.% 2002/2001	
	Mar.	Abr.	May.	Jun.	Jul.	Ago.	Sep.	Oct.	Nov.	Dic.	2 001	Ene.	Feb.	Mar.	Mar.	Ene.-Mar
TOTAL	19 762	20 007	34 100	33 316	14 474	20 130	15 323	13 000	15 924	19 474	244 995	15 466	20 195	21 680	9,7	(3,2)
Aguanillo	0	0	0	0	0	0	0	0	0	0	0	0	0	0	-	-
Alfaro	0	0	0	0	0	0	0	0	0	0	0	0	0	0	-	-
Almendra	0	0	0	0	0	0	0	0	0	0	0	0	0	0	-	-
Ana caspi	0	0	0	0	0	0	0	0	0	0	0	0	0	0	-	-
Andiroba	123	22	84	0	0	0	0	0	0	0	266	178	344	43	(65,1)	252,1
Añuje rumi	0	0	0	0	0	0	0	0	0	0	0	0	0	0	-	-
Azúcar Huayo	0	0	0	0	0	0	0	0	0	0	0	0	0	0	-	-
Brea caspi	0	0	0	0	0	0	0	0	9	0	9	0	0	0	-	-
Cachimbo caspi	0	0	0	0	0	0	0	0	0	0	0	0	0	0	-	-
Caoba	1 443	1 386	4 977	5 893	940	857	2 528	921	879	1 882	26 358	730	1 982	2 699	87,1	(11,2)
Capinuri	0	244	164	282	150	0	311	474	0	297	4 307	69	43	432	+	(77,2)
Capirona	0	489	923	590	46	1 006	384	1 013	375	278	5 702	964	865	612	+	308,7
Carahuasca	0	0	0	0	0	0	0	0	0	0	0	0	0	0	-	-
Catahua	413	450	13	149	688	551	0	0	55	463	3 168	46	176	89	(78,5)	(61,2)
Cedro	1 515	2 551	4 112	6 454	2 651	1 163	2 372	689	1 485	875	27 803	1 189	2 154	1 713	13,1	(7,2)
Chingonga	0	0	0	0	0	0	0	0	0	0	0	0	0	0	-	-
Copaiba	917	278	1 193	900	373	405	520	114	447	638	6 007	220	805	641	(30,1)	46,0
Cumala	3 952	5 696	5 182	7 003	5 356	5 842	2 959	3 795	4 248	5 400	52 974	5 095	8 521	8 509	115,3	195,3
Estoraque	0	0	0	0	0	0	0	0	0	0	0	0	0	9	+	+
Huangana casha	0	0	38	0	0	41	0	79	0	359	517	0	0	0	-	-
Huangana caspi	0	0	0	0	0	0	0	0	0	0	0	0	0	0	-	-
Huayruro	0	0	154	0	0	0	0	26	27	0	207	0	0	13	+	+
Higuerilla	0	0	0	102	0	0	0	74	104	0	280	0	0	0	-	-
Ishpingo	0	0	161	0	0	0	0	135	0	12	309	0	49	52	+	+
Lagarto caspi	136	390	315	520	124	150	156	53	135	131	2 479	254	203	120	(12,4)	14,1
Loco micuna	0	0	0	0	0	0	0	0	0	0	0	0	9	0	-	-
Lupuna	8 320	6 641	12 156	9 245	2 486	7 570	4 249	3 749	6 003	7 155	86 305	4 784	2 896	4 613	(44,6)	(54,6)
Machinga	0	0	0	0	0	0	0	0	0	0	0	0	0	0	-	-
Mari mari	0	0	0	76	0	0	0	77	34	0	187	0	0	0	-	-
Marupa	208	285	269	177	59	318	44	74	140	0	1 690	158	280	377	81,5	151,2
Moena	229	309	865	189	330	315	155	122	104	150	3 680	350	150	250	9,0	(34,3)
Pali sangre	0	0	0	0	0	0	0	0	0	749	749	0	0	0	-	-
Papelillo	0	8	0	0	0	0	0	0	0	0	8	0	0	0	-	-
Pashaco	17	146	51	0	0	11	0	0	0	82	306	0	33	0	(100,0)	93,4
Pumaquiro	38	0	0	0	0	0	0	0	0	0	38	0	0	0	(100,0)	(100,0)
Quillobordón	0	0	0	0	0	0	0	0	0	0	0	0	0	0	-	-
Quinilla	353	0	563	473	121	26	70	89	474	86	2 474	4	699	49	(86,1)	31,4
Requia	285	0	0	0	36	469	0	0	0	212	1 297	377	212	0	(100,0)	1,5
Ritari	0	0	0	0	0	0	0	0	0	0	0	0	0	0	-	-
Shihuahuaco	455	15	761	365	347	371	698	646	545	0	5 617	677	297	824	81,1	(3,8)
Shiringarana	0	22	0	22	0	0	0	0	0	0	44	0	0	0	-	-
Tornillo	809	398	1 854	811	657	939	780	780	264	551	8 821	349	328	600	(25,8)	(28,5)
Ubos	0	0	0	0	0	0	0	0	0	0	0	0	0	0	-	-
Utucuro	0	414	264	13	111	97	96	91	67	154	1 959	22	0	0	-	(96,6)
Violeta	0	0	0	0	0	0	0	0	9	0	9	0	122	37	+	+
Yacushapana	0	0	0	0	0	0	0	0	0	0	0	0	0	0	-	-
Otros	549	262	0	53	0	0	0	0	522	0	1 424	0	28	0	(100,0)	(95,2)

Fuente: Oficina Regional de Recursos Naturales de Loreto

LORETO: PRODUCCION DE MADERA ASERRADA 2001 - 2002

(Metros cúbicos)

	2 001										TOTAL	2 002			Var % 2002/2001	
	Mar.	Abr.	May.	Jun.	Jul.	Ago.	Sep.	Oct.	Nov.	Dic.	2 001	Ene.	Feb.	Mar.	Mar.	Ene.-Mar.
TOTAL	3 618	2 852	6 883	3 718	8 922	3 933	11 754	5 256	3 114	6 799	63 710	2 562	7 056	2 888	(20,2)	19,4
Almendra	0	0	0	0	0	0	0	0	0	12	12	8	7	11	+	+
Andiroba	0	66	0	18	0	0	0	0	0	0	158	0	7	0	-	(90,7)
Bolaina	0	0	0	0	0	0	0	0	0	0	0	0	0	0	-	-
Caoba	976	1 464	1 437	1 732	1 381	1 021	770	783	872	1 013	14 380	1 298	741	1 206	23,5	(17,0)
Capirona	0	0	0	0	0	0	0	0	0	0	0	16	0	0	-	-
Catahua	58	15	5	0	11	121	0	177	0	89	586	0	0	0	(100,0)	(100,0)
Cedro	341	564	488	1 010	1 052	898	1 334	1 023	818	518	9 456	332	688	791	131,8	3,5
Copaiba	0	64	0	222	190	89	45	47	129	145	932	242	56	51	+	+
Cumala	1 886	342	3 834	387	5 198	551	8 859	2 587	921	3 951	28 846	132	4 640	357	(81,1)	131,4
Estoraque	0	0	0	0	35	87	0	0	11	0	132	0	0	0	-	-
Higuerilla	0	0	120	0	82	0	0	0	0	92	295	37	38	33	+	+
Huayruro	0	0	0	0	0	0	0	0	0	0	0	0	0	0	-	-
Ishpingo	0	25	11	0	8	2	32	0	45	47	299	15	0	23	+	(70,3)
Lagarto caspi	0	1	66	0	38	80	0	50	82	153	471	85	59	26	+	+
Lupuna	0	0	0	0	0	0	0	0	0	0	0	0	0	0	-	-
Mari mari	0	0	151	0	57	0	0	15	0	45	268	8	5	8	+	+
Marupa	52	6	234	10	173	0	61	7	95	169	860	17	169	22	(57,4)	98,5
Moena	67	34	264	45	235	298	31	49	32	133	1 481	249	99	102	52,2	25,1
Pali sangre	0	0	0	0	0	0	0	0	0	0	0	0	0	0	-	-
Papelillo	0	0	0	0	0	0	0	18	0	16	34	0	0	0	-	-
Pumaquiro	0	0	0	0	0	0	0	0	0	0	0	0	0	0	-	-
Pashaco	25	0	0	38	108	0	14	28	23	42	278	20	15	13	(46,8)	92,7
Quillobordón	0	0	0	0	0	0	0	8	0	0	0	0	0	0	-	-
Ritari	0	0	0	0	0	0	0	0	0	0	0	0	0	0	-	-
Sachacasho	0	0	0	0	0	156	0	0	0	0	156	0	0	0	-	-
Tornillo	161	270	272	240	356	403	608	465	86	365	4 758	103	490	237	47,8	(51,0)
Violeta	51	0	0	14	0	227	0	0	0	8	300	0	40	6	(87,7)	(9,1)

Fuente: Oficina Regional de Recursos Naturales de Loreto

LORETO: PRODUCCION DE PETROLEO CRUDO 2001 - 2002

(Miles de barriles)

	2 001										TOTAL 2 001	2 002			Var % 2002/2001	
	Mar.	Abr.	May.	Jun.	Jul.	Ago.	Sep.	Oct.	Nov.	Dic.		Ene.	Feb.	Mar.	Mar.	Ene.-Mar.
TOTAL	<u>1 855</u>	<u>1 836</u>	<u>2 068</u>	<u>1 620</u>	<u>1 836</u>	<u>1 917</u>	<u>1 822</u>	<u>1 904</u>	<u>1 768</u>	<u>2 032</u>	<u>22 179</u>	<u>2 017</u>	<u>1 825</u>	<u>1 985</u>	<u>7,0</u>	<u>8,3</u>
Lote 1 AB	1 086	1 067	1 312	863	1 093	1 120	1 058	1 064	1 041	1 132	12 919	1 151	1 070	1 169	7,6	6,9
Lote 8	769	769	756	757	743	796	765	840	727	900	9 261	866	755	816	6,1	10,4

Fuente: Perú-Petro S.A.

LORETO: INDICE DE VOLUMEN FISICO DE LA PRODUCCION INDUSTRIAL DE IQUITOS 1/

C I I U	2001										TOTAL 2 001	2 002			Var % 2002/2001	
	Mar.	Abr.	May.	Jun.	Jul.	Ago.	Sep.	Oct.	Nov.	Dic.		Ene.	Feb.	Mar.	Mar.	Ene.-Mar.
TOTAL	<u>125.8</u>	<u>104.6</u>	<u>116.3</u>	<u>112.3</u>	<u>99.9</u>	<u>130.2</u>	<u>127.5</u>	<u>112.5</u>	<u>103.3</u>	<u>92.5</u>	<u>111.5</u>	<u>106.2</u>	<u>99.7</u>	<u>99.9</u>	<u>(20.6)</u>	<u>(103.8)</u>
Conservas de carne	72,0	59,5	101,6	83,8	101,1	91,0	72,6	85,2	86,7	86,0	81,7	84,8	69,2	74,0	2,8	(17,9)
Conservas de palmito	117,2	154,1	133,6	32,6	15,1	12,3	34,7	48,4	46,7	75,7	77,2	52,3	51,1	74,7	(36,3)	(188,7)
Productos lácteos	129,5	134,0	114,6	116,5	125,6	113,6	108,2	123,9	114,5	125,9	121,4	116,1	116,9	128,1	(1,1)	(168,6)
Pilado de Arroz	0,0	0,0	0,0	0,2	0,2	0,0	0,8	3,0	3,1	2,3	1,5	1,9	0,7	0,3	-	38,6
Alimentos para animales	74,2	70,4	72,1	74,0	81,1	81,5	73,4	83,0	85,9	85,1	77,9	77,9	82,6	72,4	(2,4)	(244,7)
Productos de panadería	65,9	59,5	59,5	60,3	46,4	55,5	43,2	55,2	50,5	99,4	67,9	53,3	47,6	49,7	(24,6)	(115,7)
Fideos 2/	-	-	-	-	-	-	-	-	-	-	-	-	-	-	-	-
Bebidas gaseosas	58,0	57,2	63,6	50,6	52,7	56,6	49,5	62,6	59,6	58,5	56,3	64,1	52,7	53,7	(7,4)	(63,8)
Aserrado de madera	263,0	253,4	269,2	275,1	236,5	276,6	217,7	221,2	310,9	197,3	238,8	245,3	242,7	247,9	(5,7)	(71,5)
Triplay y láminas	135,0	116,3	115,7	119,4	120,3	145,4	131,8	74,7	94,4	91,5	117,9	100,6	73,4	79,3	(41,3)	(100,5)
Carretes de madera	18,1	0,0	0,0	0,0	0,0	0,0	0,0	0,0	0,0	0,0	13,7	0,0	0,0	0,0	(100,0)	-
Periódicos	178,1	173,4	176,5	172,8	172,8	177,0	181,9	155,7	152,2	170,4	172,4	171,4	160,2	170,4	(4,3)	(197,0)
Impresión	22,7	54,3	50,4	46,3	43,0	30,2	42,4	50,7	45,5	19,0	46,9	29,7	42,0	28,0	23,3	(1,2)
Refinación de petróleo	162,6	146,8	149,7	129,1	100,9	119,3	120,8	121,3	131,9	133,1	131,8	133,4	152,9	173,1	6,5	80,8
Gas carbonico, oxigeno industrial	98,7	86,4	120,7	120,1	125,3	125,6	135,0	123,9	127,5	127,1	118,4	59,7	67,0	63,3	(35,9)	(87,0)
Ladrillos	57,4	54,0	42,5	31,0	42,0	61,9	74,8	75,7	69,9	49,6	55,1	62,9	85,0	59,7	4,0	(168,8)
Otros Productos metálicos	208,8	55,7	11,6	114,9	33,8	118,2	45,6	42,8	42,0	267,7	93,8	19,4	98,1	57,1	(72,7)	(23,7)
Motores y turbinas	191,0	71,1	104,3	146,0	120,8	202,8	339,6	236,2	71,4	46,8	143,4	119,5	164,0	139,2	(27,1)	(208,6)
Bombas y compresoras	121,1	73,8	126,7	95,0	65,5	157,7	151,2	148,3	53,9	62,9	101,0	106,3	71,9	58,2	(51,9)	56,6
Maquinaria informática	64,9	21,6	32,5	0,0	0,0	0,0	10,8	75,7	75,7	32,5	41,9	64,9	43,3	64,9	0,0	49,8
Const. botes de aluminio	0,0	0,0	0,0	32,7	0,0	0,0	0,0	0,0	0,0	0,0	16,4	0,0	0,0	0,0	(100,0)	(100,0)

Fuente: Dirección Regional de Industrias - Encuesta a Empresas Industriales

1 / Preliminar

2/ No se registra producción desde Ene. 2000

LORETO: ARRIBOS Y PERNOCTACIONES A LOS ESTABLECIMIENTOS DE HOSPEDAJE DE IQUITOS 1/

(Número)

	2 001										TOTAL 2 0 0 1	2 002			Var % 2002/2001	
	Mar.	Abr.	May.	Jun.	Jul.	Ago.	Sep.	Oct.	Nov.	Dic.		Ene..	Feb.	Mar.	Mar.	Ene..-Mar.
ARRIBOS	<u>7 226</u>	<u>7 126</u>	<u>7 132</u>	<u>8 933</u>	<u>10 767</u>	<u>10 524</u>	<u>7 674</u>	<u>7 615</u>	<u>7 430</u>	<u>7 013</u>	<u>96 380</u>	<u>7 108</u>	<u>7 022</u>	<u>7 984</u>	<u>10,5</u>	<u>(0,2)</u>
Nacionales	4 646	4 857	5 285	5 823	7 100	6 884	5 726	5 248	5 409	5 166	66 672	5 087	5 020	5 146	10,8	0,5
Extranjeros	2 580	2 269	1 847	3 110	3 667	3 640	1 948	2 367	2 021	1 847	29 708	2 021	2 002	2 838	10,0	(1,9)
PERNOCTACIONES	<u>14 583</u>	<u>12 986</u>	<u>13 897</u>	<u>15 508</u>	<u>19 072</u>	<u>18 319</u>	<u>13 399</u>	<u>14 255</u>	<u>14 433</u>	<u>13 288</u>	<u>177 733</u>	<u>13 529</u>	<u>13 726</u>	<u>15 303</u>	<u>4,9</u>	<u>(0,0)</u>
Nacionales	9 529	8 551	9 938	10 042	11 946	10 959	9 842	10 307	10 484	10 033	120 177	9 671	9 860	9 763	2,5	4,3
Extranjeros	5 054	4 435	3 959	5 466	7 126	7 360	3 557	3 948	3 949	3 255	57 556	3 858	3 866	5 540	9,6	(8,5)

Fuente: Dirección Regional de Turismo de Loreto

1/ Preliminar

IQUITOS : ABASTECIMIENTO DE PRODUCTOS A TRAVES DEL PUERTO FLUVIAL 2001 - 2002

(Toneladas métricas brutas)

	2 001										TOTAL 2 001	2 002			Var % 2002/2001	
	Mar.	Abr.	May.	Jun.	Jul.	Ago.	Sep.	Oct.	Nov.	Dic.		Ene.	Feb.	Mar.	Mar.	Ene.-Mar.
TOTAL	13 666	10 979	8 867	9 179	15 857	17 343	21 812	17 687	33 127	15 698	196 484	14 822	28 159	16 895	23,6	30,4
Arroz	1 135	1 125	1 691	1 896	1 620	1 815	1 316	1 121	1 764	1 117	17 896	1 572	1 825	1 460	28,6	9,6
Azúcar	829	158	2 040	682	768	1 975	508	518	3 432	313	13 018	328	700	1 827	120,4	8,8
Mafz	353	1 031	811	799	916	1 881	1 873	1 004	1 377	1 204	12 818	760	819	575	62,9	12,1
Harina de Trigo Pan	197	118	189	163	771	264	240	0	391	140	3 171	143	443	419	113,0	12,3
Harina de Trigo Industrial	88	151	0	58	83	229	177	251	0	0	1 330	20	0	0	(100,0)	(94,8)
Harina de pescado	51	78	28	61	15	9	69	0	13	0	516	0	6	13	(74,5)	(92,2)
Harina de soya	147	224	173	81	71	240	99	240	169	204	1 656	273	137	268	82,4	332,7
Otros alimentos balanc.	222	68	458	453	793	413	349	136	571	270	4 453	314	234	395	78,1	0,1
Cemento	4 168	4 432	227	1 770	7 539	1 129	11 126	4 778	12 855	4 342	62 080	2 576	13 220	2 458	(41,0)	31,5
Productos agrícolas	694	722	772	692	498	731	612	467	867	728	7 881	503	457	502	(27,7)	(18,4)
Urea	25	18	0	28	11	34	13	0	0	0	168	0	15	20	(20,0)	(44,8)
Huevos	67	49	56	98	146	70	63	83	114	67	1 021	61	77	45	(32,8)	(33,6)
Gas	46	212	21	58	128	154	29	44	99	110	1 068	54	50	56	23,8	(24,2)
Sal	377	47	532	547	469	749	238	311	411	212	5 059	236	363	394	4,5	(35,7)
Otros	5 268	2 545	1 869	1 793	2 028	7 652	5 100	8 735	11 064	6 992	64 348	7 982	9 814	8 463	60,6	58,5

Fuente : ENAPU- Iquitos

LORETO: ADUANA IQUITOS EXPORTACIONES FOB POR GRUPO DE PRODUCTOS 2001 - 2002

(Miles de Dólares)

	2 001											TOTAL 2 001	2 002			Var.2002/2001	
	Mar.	Abr.	May.	Jun.	Jul.	Ago.	Sep.	Oct.	Nov.	Dic.	Ene.		Feb.	Mar.	Mar.	Ene.-Mar.	
TOTAL EXPORTACIONES	2 342	705	3 728	804	3 371	715	3 532	930	1 087	2 695	21 406	342	2 620	887	(62,1)	0,3	
1. Productos tradicionales	594	491	880	476	414	547	841	83	723	422	6 181	167	618	771	29,8	19,3	
Combustibles	594	491	880	476	414	547	841	83	723	422	6 181	167	618	771	29,8	19,3	
2. Productos no tradicionales	1 748	214	2 848	328	2 957	168	2 691	847	364	2 273	15 225	175	2 002	116	(93,4)	(9,5)	
Forestales	1 418	0	2 095	0	2 501	0	2 368	169	0	1 750	10 561	0	1 826	0	(100,0)	8,8	
Madera aserrada	785	0	1 312	0	1 783	0	1 922	169	0	1 606	7 837	0	1 642	0	(100,0)	57,1	
Madera laminada	493	0	613	0	718	0	147	0	0	144	2 115	0	184	0	(100,0)	(62,7)	
Triplay	140	0	170	0	0	0	299	0	0	0	609	0	0	0	(100,0)	(100,0)	
Pesqueros	137	130	122	80	66	68	39	71	172	210	1 385	138	120	78	(43,1)	(21,3)	
Peces ornamentales	137	130	122	80	66	68	39	71	172	210	1 385	138	120	78	(43,1)	(21,3)	
Agropecuarios	0	0	210	158	188	43	7	284	141	94	1 125	0	0	0	-	-	
Semillas de Pijuayo	0	0	138	158	48	7	7	0	0	0	358	0	0	0	-	-	
Conservas de Palmito	0	0	72	0	140	36	0	284	141	94	767	0	0	0	-	-	
Metal Mecánico	145	53	418	67	150	40	263	304	38	78	1 745	7	41	30	(79,3)	(76,6)	
Otros	48	31	3	23	52	17	14	19	13	141	409	30	15	8	(83,3)	(44,8)	

Fuente: BCR - Oficina Principal Lima

LORETO: ADUANA IQUITOS IMPORTACIONES FOB SEGÚN USO O DESTINO 2001 - 2002

(Miles de Dólares)

	2 001										TOTAL 2 001	2 002			Var.% 2002/2001	
	Mar.	Abr.	May.	Jun.	Jul.	Ago.	Sep.	Oct.	Nov.	Dic.		Ene.	Feb.	Mar.	Mar.	Ene.-Mar.
TOTAL IMPORTACIONES	3 037	1 693	6 868	1 755	5 709	2 540	9 484	6 834	10 842	6 945	66 078	6 220	20 034	9 570	215,1	167,2
BIENES DE CONSUMO	98	91	843	241	645	333	63	610	3 821	98	8 289	10	248	708	622,4	(37,4)
Bienes no duraderos	49	54	671	211	564	289	10	543	728	21	4 481	2	99	675	1 277,6	(44,2)
Bienes duraderos	49	37	172	30	81	44	53	67	3 093	77	3 808	8	149	33	(32,7)	23,4
MATERIAS PRIMAS E INSUMOS	1 397	471	2 264	476	1 756	441	2 447	520	1 561	466	13 381	317	4 496	380	(72,8)	74,3
Combustibles-lubricantes	1	4	37	1	61	12	30	4	35	14	243	0	93	3	200,0	113,3
Materias para agricultura	1	0	5	0	0	4	41	0	17	4	104	0	215	0	(100,0)	551,5
Materias para industria	1 395	467	2 222	475	1 695	425	2 376	516	1 509	448	13 034	317	4 188	377	(73,0)	68,3
BIENES DE CAPITAL	1 542	1 131	3 761	1 038	3 308	1 766	6 974	5 704	5 460	6 381	44 408	5 893	15 290	8 482	450,1	233,9
Materiales de construcción	185	349	246	21	1 631	76	732	4 022	1 080	3 009	15 492	4 705	8 629	5 771	3 019,5	341,6
Bienes para la agricultura	80	0	61	2	30	8	27	1	26	4	356	0	19	53	(33,8)	(63,5)
Bienes para la industria	961	561	2 843	744	1 109	1 465	5 692	1 269	2 809	2 905	22 672	1 027	5 851	2 358	145,4	182,0
Equipos de transporte	316	221	611	271	538	217	523	412	1 545	463	5 888	161	791	300	(5,1)	15,2

Fuente: BCR - Oficina Principal Lima

LORETO: RECAUDACION TRIBUTARIA 2001 - 2002

(Miles de nuevos soles)

	2 001										TOTAL 2 001	2 002			Var.% 2002/2001	
	Mar.	Abr.	May.	Jun.	Jul.	Ago.	Sep.	Oct.	Nov.	Dic.		Ene.	Feb.	Mar.	Mar.	Ene.-Mar.
TOTAL RECAUDACIÓN	7 430	10 469	8 981	5 894	8 961	6 830	7 954	10 888	12 605	7 242	103 877	18 619	21 315	12 672	70,6	118,7
INGRESOS TRIBUTARIOS	7 288	10 240	8 902	5 835	8 885	6 739	7 890	10 814	12 491	7 114	102 674	18 424	21 253	12 574	72,5	119,9
Impuesto a la Renta	3 119	7 933	3 854	3 379	3 556	3 336	3 297	4 653	3 540	3 478	47 201	4 237	2 986	3 477	11,5	5,2
Imp. a las importaciones	670	58	946	122	731	126	390	361	2 203	110	6 420	3 887	5 218	602	(10,1)	607,0
Imp. General a las Ventas 1/	2 428	1 180	2 816	1 140	3 410	1 864	2 642	4 551	5 747	2 523	33 652	9 139	12 268	7 545	210,7	272,2
Imp. Selectivo al Consumo	160	182	391	353	322	385	911	401	328	322	4 336	438	180	249	55,6	17,0
Otros ingresos tributarios	911	887	895	841	866	1 028	650	848	673	681	11 065	723	601	701	(23,1)	(45,2)
INGRESOS NO TRIBUTARIOS	142	229	79	59	76	91	64	74	114	128	1 203	195	62	98	(31,0)	22,8

Fuente: SUNAT, SUNAD.

1/ Incluye el IGV y el IPM

LORETO: DEPOSITOS DEL SISTEMA FINANCIERO POR ENTIDAD 2001 - 2002

(Saldos en Miles de Nuevos Soles)

	2 001										2 002			Var. %	
	Mar.	Abr.	May.	Jun.	Jul.	Ago.	Sep.	Oct.	Nov.	Dic.	Ene.	Feb.	Mar.	Mes	Anual
TOTAL SISTEMA FINANCIERO LORETO	248 679	264 537	268 887	265 558	263 883	256 921	261 548	242 636	228 283	228 841	222 564	225 248	221 891	(1,5)	(10,8)
A. SISTEMA BANCARIO LORETO	236 692	251 334	254 836	250 776	246 888	239 585	243 245	223 282	208 717	208 968	202 317	204 391	199 589	(2,3)	(15,7)
A1. IQUITOS:	222 793	236 709	240 606	236 633	232 578	226 211	229 964	210 169	195 902	195 736	189 549	191 442	186 460	(2,6)	(16,3)
Continental	116 003	111 902	113 305	109 689	106 629	99 435	97 245	85 678	60 059	60 459	59 027	56 951	52 137	(8,5)	(55,1)
Crédito	57 756	59 759	60 769	58 732	57 187	58 029	61 889	58 816	64 625	62 585	59 251	65 398	61 159	(6,5)	5,9
Interbank	11 232	25 867	25 901	26 139	25 908	23 954	24 552	26 514	27 395	32 901	33 458	31 384	31 504	0,4	180,5
Wiese Sudameris	33 239	37 632	38 957	40 372	41 063	42 696	44 266	37 400	41 999	38 117	35 834	35 870	39 766	10,9	19,6
Trabajo	1 190	1 309	1 327	1 310	1 253	1 911	1 636	1 285	1 321	1 462	1 769	1 717	1 622	(5,5)	36,3
Nación	3 373	240	347	391	538	187	377	476	504	213	209	122	272	122,4	(91,9)
A2. YURIMAGUAS:	13 899	14 625	14 230	14 143	14 310	13 374	13 281	13 114	12 815	13 232	12 769	12 950	13 129	1,4	(5,5)
Continental	9 908	10 350	10 105	9 701	9 854	9 432	9 222	9 258	8 626	9 240	8 812	8 665	8 817	1,8	(11,0)
Crédito	3 991	4 276	4 125	4 442	4 456	3 942	4 059	3 855	4 189	3 991	3 956	4 284	4 311	0,6	8,0
Trabajo	0	0	0	0	0	0	0	0	0	0	1	1	1	0,0	-
B. SISTEMA NO BANCARIO LORETO	11 987	13 203	14 051	14 783	16 995	17 336	18 303	19 354	19 566	19 873	20 247	20 857	22 302	6,9	86,1
B1. IQUITOS:	10 477	11 526	12 457	13 064	15 003	15 339	16 167	17 256	17 427	17 480	17 816	18 351	19 857	8,2	89,5
C.M.A.C. Maynas*	10 477	11 526	12 457	13 064	15 003	15 339	16 167	17 256	17 427	17 480	17 816	18 351	19 857	8,2	89,5
B2. YURIMAGUAS:	1 509	1 677	1 594	1 719	1 992	1 997	2 137	2 098	2 139	2 394	2 431	2 506	2 445	(2,4)	62,0
C.R.A.C. San Martín	1 509	1 677	1 594	1 719	1 992	1 997	2 137	2 098	2 139	2 394	2 431	2 506	2 445	(2,4)	62,0

Fuente: Instituciones del Sistema Financiero

* No incluye oficinas de Huánuco y Pucallpa

LORETO: DEPOSITOS DEL SISTEMA FINANCIERO, POR MODALIDAD DE DEPOSITOS 2001 - 2002

(Saldos en Miles de Nuevos Soles)

	2001										2002			Var. %	
	Mar.	Abr.	May.	Jun.	Jul.	Ago.	Sep.	Oct.	Nov.	Dic.	Ene.	Feb.	Mar.	Mes	Anual
TOTAL DEPOSITOS	<u>248 679</u>	<u>264 537</u>	<u>268 887</u>	<u>265 558</u>	<u>263 883</u>	<u>256 921</u>	<u>261 548</u>	<u>242 636</u>	<u>228 283</u>	<u>228 841</u>	<u>222 564</u>	<u>225 248</u>	<u>221 891</u>	(1,5)	(10,8)
A. DEPOSITOS A LA VISTA	<u>48 069</u>	<u>50 076</u>	<u>53 318</u>	<u>50 638</u>	<u>48 275</u>	<u>45 081</u>	<u>52 521</u>	<u>46 352</u>	<u>37 115</u>	<u>35 546</u>	<u>41 727</u>	<u>43 690</u>	<u>46 241</u>	5,8	(3,8)
Empresas Bancarias	44 414	49 828	52 508	49 734	47 129	44 213	50 626	45 082	35 764	34 229	41 278	43 226	45 663	5,6	2,8
Empresas No Bancarias	282	9	463	513	608	681	1 518	795	847	1 104	240	342	306	(10,5)	8,4
Banco de la Nación	3 373	240	347	391	538	187	377	476	504	213	209	122	272	122,4	(91,9)
B. DEPOSITOS DE AHORRO	<u>98 328</u>	<u>107 108</u>	<u>107 091</u>	<u>107 987</u>	<u>111 926</u>	<u>109 763</u>	<u>95 112</u>	<u>81 115</u>	<u>69 551</u>	<u>73 580</u>	<u>80 216</u>	<u>77 631</u>	<u>64 225</u>	(17,3)	(34,7)
Empresas Bancarias	94 066	102 109	102 246	103 217	106 407	104 261	90 111	74 499	63 222	67 446	72 709	70 270	56 969	(18,9)	(39,4)
Empresas No Bancarias	4 262	4 998	4 845	4 770	5 519	5 502	5 001	6 616	6 328	6 134	7 507	7 361	7 256	(1,4)	70,3
C. DEPOSITOS A PLAZO	<u>102 282</u>	<u>107 353</u>	<u>108 478</u>	<u>106 933</u>	<u>103 682</u>	<u>102 077</u>	<u>113 915</u>	<u>115 170</u>	<u>121 617</u>	<u>119 714</u>	<u>100 621</u>	<u>103 927</u>	<u>111 425</u>	7,2	8,9
Empresas Bancarias	94 840	99 158	99 734	97 433	92 815	90 923	102 131	103 227	109 227	107 079	88 121	90 773	96 686	6,5	1,9
Empresas No Bancarias	7 442	8 196	8 743	9 499	10 868	11 153	11 784	11 943	12 390	12 635	12 500	13 154	14 740	12,1	98,1

Fuente: Instituciones del Sistema Financiero

LORETO: DEPOSITOS DEL SISTEMA FINANCIERO, POR TIPO Y DENOMINACION 2001 - 2002

(Saldos en Miles de Nuevos Soles)

	2001											2002			Var. %	
	Ene.	Mar.	Abr.	Mav.	Jun.	Jul.	Ago.	Sep.	Oct.	Nov.	Dic.	Ene.	Feb.	Mar.	Mes	Anual
	TOTAL DEPOSITOS	<u>253 669</u>	<u>248 679</u>	<u>264 537</u>	<u>268 887</u>	<u>265 558</u>	<u>263 883</u>	<u>256 921</u>	<u>261 548</u>	<u>242 636</u>	<u>228 283</u>	<u>228 841</u>	<u>222 564</u>	<u>225 248</u>	<u>221 891</u>	(1,5)
A. MONEDA NACIONAL	<u>102 200</u>	<u>102 660</u>	<u>102 620</u>	<u>104 008</u>	<u>104 898</u>	<u>110 470</u>	<u>109 304</u>	<u>106 108</u>	<u>92 986</u>	<u>82 976</u>	<u>87 540</u>	<u>80 704</u>	<u>78 344</u>	<u>75 456</u>	(3,7)	(26,5)
Depósitos Vista	25 587	26 443	23 520	24 913	24 958	26 423	26 440	30 165	25 757	20 597	20 342	21 402	21 724	25 288	16,4	(4,4)
Depósitos de Ahorro	56 592	57 639	63 399	63 434	63 786	64 753	63 999	49 624	38 123	25 156	32 471	37 891	35 594	21 360	(40,0)	(62,9)
Depósitos a Plazo	20 021	18 579	15 700	15 661	16 154	19 295	18 866	26 318	29 106	37 223	34 726	21 411	21 027	28 808	37,0	55,1
B. MONEDA EXTRANJERA	<u>151 469</u>	<u>146 019</u>	<u>161 917</u>	<u>164 880</u>	<u>160 660</u>	<u>153 413</u>	<u>147 617</u>	<u>155 440</u>	<u>149 650</u>	<u>145 307</u>	<u>141 301</u>	<u>141 860</u>	<u>146 904</u>	<u>146 436</u>	(0,3)	0,3
Depósitos Vista	16 266	21 627	26 555	28 406	25 680	21 852	18 642	22 356	20 595	16 518	15 204	20 325	21 967	20 952	(4,6)	(3,1)
Depósitos de Ahorro	46 196	40 689	43 116	43 658	44 201	47 173	45 765	45 488	42 992	44 395	41 109	42 325	42 037	42 865	2,0	5,3
Depósitos a Plazo	89 007	83 703	92 245	92 816	90 778	84 388	83 210	87 597	86 064	84 394	84 988	79 210	82 900	82 618	(0,3)	(1,3)

Fuente: Instituciones del Sistema Financiero

LORETO: COLOCACIONES DEL SISTEMA FINANCIERO 2001 - 2002

(Saldos en Miles de Nuevos Soles)

	2001										2002			Var. %	
	Mar.	Abr.	May.	Jun.	Jul.	Ago.	Sep.	Oct.	Nov.	Dic.	Ene.	Feb.	Mar.	Mes	Annual
TOTAL SISTEMA FINANCIERO LORETO	156 908	156 874	155 373	164 115	161 953	156 837	154 937	218 283	207 022	209 902	212 395	194 796	195 144	0,2	24,4
A. SISTEMA BANCARIO LORETO	136 216	135 582	133 135	141 119	138 487	132 280	137 251	197 986	180 847	182 911	184 620	171 812	171 224	(0,3)	25,7
A1. IQUITOS:	127 995	127 804	125 524	133 501	130 919	124 874	129 097	190 281	173 188	174 774	176 318	163 358	162 700	(0,4)	27,1
Continental	54 396	52 444	51 834	50 129	48 695	45 748	46 334	46 461	38 051	35 743	37 536	36 332	35 888	(1,2)	(34,0)
Crédito	25 536	26 136	26 833	24 000	24 233	22 563	24 469	22 884	23 169	23 458	24 355	23 296	22 780	(2,2)	(10,8)
Interbank	16 425	16 599	16 101	15 255	14 416	14 353	14 554	15 247	16 062	18 744	16 884	17 821	16 876	(5,3)	2,7
Wiese Sudameris	16 652	17 802	16 366	29 918	29 128	27 473	28 562	89 567	78 993	79 534	80 079	68 220	69 205	1,4	315,6
Trabajo	14 987	14 773	14 331	14 157	14 271	14 473	14 765	15 341	16 190	16 643	16 872	17 147	17 470	1,9	16,6
Nación	0	50	59	42	176	264	413	781	723	652	592	542	480	(11,4)	-
A2. YURIMAGUAS:	8 221	7 778	7 610	7 618	7 568	7 405	8 154	7 705	7 659	8 138	8 301	8 454	8 524	0,8	3,7
Continental	4 908	4 630	4 494	4 750	4 577	4 592	5 263	4 731	4 736	5 152	4 916	5 101	5 074	(0,5)	3,4
Crédito	3 313	3 148	3 116	2 869	2 991	2 813	2 891	2 973	2 923	2 985	2 936	2 905	3 001	3,3	(9,4)
Trabajo Yurimaguas	0	0	0	0	0	0	0	0	0	0	449	449	449	0,0	-
B. SISTEMA NO BANCARIO LORETO	20 693	21 292	22 238	22 996	23 466	24 557	17 686	20 297	26 174	26 990	27 776	22 984	23 920	4,1	15,6
B1. IQUITOS:	18 306	18 832	19 791	20 412	20 954	22 085	15 124	17 819	23 763	24 631	25 339	20 589	21 427	4,1	17,0
C.M.A.C. Maynas*	18 213	18 740	19 701	20 385	20 928	22 059	15 098	17 819	23 763	24 631	25 339	20 589	21 427	4,1	17,6
C.R.A.C. Selva Peruana	93	92	90	27	26	26	26	0	0	0	0	0	0	-	(100,0)
B2. YURIMAGUAS:	2 386	2 460	2 448	2 583	2 512	2 472	2 562	2 478	2 411	2 360	2 437	2 395	2 493	4,1	4,5
C.R.A.C. San Martín	2 386	2 460	2 448	2 583	2 512	2 472	2 562	2 478	2 411	2 360	2 437	2 395	2 493	4,1	4,5
TOTAL SISTEMA FINANCIERO LORETO	156 908	156 874	155 373	164 115	161 953	156 836	154 937	218 283	207 022	209 902	212 395	194 796	195 144	0,2	24,4
Moneda Nacional	78 688	77 107	75 963	75 526	73 920	74 302	74 638	75 313	79 011	83 893	80 869	78 278	78 269	(0,0)	(0,5)
Moneda Extranjera	78 220	79 767	79 410	88 589	88 034	82 533	80 298	142 971	128 010	126 009	131 527	116 518	116 875	0,3	49,4

Fuente: Instituciones del Sistema Financiero

* No incluye oficinas de Huánuco y Pucallpa

LORETO: RATIO DE CARTERA PESADA DEL SISTEMA FINANCIERO DE LORETO 2001 - 2002

	2001											2002		
	Ene.	Mar.	Abr.	May.	Jun.	Jul.	Ago.	Sep.	Oct.	Nov.	Dic.	Ene.	Feb.	Mar.
TOTAL SISTEMA FINANCIERO LORETO	17,2	13,9	12,5	12,5	10,9	10,9	11,4	10,9	8,5	8,8	7,7	8,6	8,8	8,6
A. SISTEMA BANCARIO LORETO	18,8	15,5	14,0	14,0	12,2	12,2	12,9	12,1	9,2	9,6	8,4	9,3	9,5	9,2
A1. IQUITOS:	18,7	15,4	14,0	14,1	12,3	12,2	12,9	11,0	8,8	8,6	8,0	9,0	9,2	8,9
Continental	7	6	3,4	3,3	2,5	2,3	2,0	2,1	4,3	6,1	1,4	7,3	6,7	6,1
Crédito	46	34	33,8	33,1	34,9	33,1	35,3	31,2	34,8	32,2	30,4	29,8	29,8	30,1
Interbank	6	13	13,0	12,7	13,1	15,4	15,6	15,3	14,4	13,7	11,7	13,1	14,3	13,1
Wiese Sudameris	31	32	26,7	28,5	14,6	14,5	16,6	15,7	4,7	4,5	4,6	4,1	4,0	4,0
Trabajo	3	3	2,8	2,9	2,9	2,8	2,8	2,8	2,7	2,5	2,4	2,4	2,4	2,4
A2. YURIMAGUAS:	20,7	17,4	13,5	13,1	10,2	10,9	12,9	11,3	17,5	17,1	16,8	15,5	15,4	14,5
Continental	4,0	2,8	0,6	0,4	0,2	0,2	0,2	0,1	0,2	0,2	1,7	0,3	0,3	0,2
Crédito	40,7	39,0	32,4	31,4	26,9	27,3	33,6	31,5	45,0	44,5	42,9	43,2	44,2	41
Trabajo	0,0	0,0	0,0	0,0	0,0	0,0	0,0	0,0	0,0	0,0	0,0	0,0	0,0	0,0
B. SISTEMA NO BANCARIO LORETO	4,6	3,8	3,1	3,2	3,4	3,3	3,4	3,9	3,8	3,3	3,7	4,0	4,2	4,7
B1. IQUITOS:	5,2	3,8	3,5	3,6	3,8	3,7	3,7	4,3	4,2	3,6	4,1	4,4	4,2	4,7
C.M.A.C. Maynas	4,7	3,3	3,1	3,2	3,6	3,6	3,6	4,2	4,2	3,6	4,1	4,4	4,2	4,7
C.R.A.C. Selva Peruana	100,0	100,0	100,0	100,0	100,0	100,0	100,0	100,0	-	-	-	-	-	-
B2. YURIMAGUAS:	n.d.	n.d.	n.d.	n.d.	n.d.	n.d.	n.d.	n.d.	n.d.	n.d.	n.d.	n.d.	n.d.	n.d.
C.R.A.C. San Martín	n.d.	n.d.	n.d.	n.d.	n.d.	n.d.	n.d.	n.d.	n.d.	n.d.	n.d.	n.d.	n.d.	n.d.

Fuente: Instituciones del Sistema Financiero