

PRESENTACION

En Iquitos, la variación del IPC fue negativa en febrero (-1,04 por ciento) al igual que la de los últimos doce meses (-0,31 por ciento), reflejando la disminución de los precios promedio en casi todos los grupos de consumo con la sola excepción de "Cuidado y Conservación de la Salud". Influyeron particularmente las disminuciones en los grupos "Alimentos y Bebidas" y "Transportes y Comunicaciones".

En febrero, la cotización promedio del tipo de cambio venta en el mercado bancario aumentó de S/. 3,461 a S/. 3,478 por dólar, lo que significó una depreciación nominal de 0,5 por ciento. En términos reales sin embargo, se produjo una apreciación de 1,7 por ciento la cual se explica porque la mencionada depreciación fue menor al diferencial entre la inflación externa estimada en -2,2 por ciento y la inflación interna de -0,04 por ciento.

La producción sectorial comparada con la de febrero del año anterior registró variaciones negativas en los sectores agropecuario (-3,1 por ciento), pesquero (-13,1 por ciento) y manufacturero (-1,0 por ciento); en el sector agropecuario, el VBP disminuyó tanto por el menor producto agrícola (-1,3 por ciento) como pecuario (-25,5 por ciento); y la del sector industrial se derivó del menor ensamblaje y reparación de equipos para extracción (-0,4 por ciento), así como de la menor transformación forestal (-5,3 por ciento), específicamente por la caída en el rubro enchapes (-41,4 por ciento), ya que la producción de madera aserrada se incrementó debido a un mayor abastecimiento de materia prima. En cambio, se registraron aumentos en la extracción de hidrocarburos (10,5 por ciento). En cuanto a la actividad turística, el número de arribos disminuyó 4,9 por ciento, en tanto se incrementó el de pernoctaciones en 5,3 por ciento.

En cuanto a la producción acumulada en el primer bimestre, registraron variaciones negativas los sectores agropecuario (-3,3 por ciento) y pesquero (-9,9 por ciento), así como en las actividades industriales de aserrado de madera y enchapes (-1,2 por ciento) y alimentos y bebidas (-3,0 por ciento); lo mismo los arribos (-5,4 por ciento) y pernoctaciones (-2,6 por ciento). Estas disminuciones fueron contrarrestadas con incrementos en la extracción de hidrocarburos (9,0 por ciento), refinado de petróleo (7,8 por ciento), ensamblaje de motores y bombas (36,8 por ciento), determinando un incremento de 4,6 por ciento en el índice de volumen físico manufacturero.

El comercio exterior efectuado por la aduana local mostró una brecha negativa US\$ 17,41 millones, déficit mayor en US\$ 14,13 millones (429,5 por ciento) al registrado en análogo mes del 2001, debido al fuerte crecimiento de las importaciones (350,9 por ciento), aún cuando las exportaciones también registraron un sustancial crecimiento (127,0 por ciento). En el primer bimestre la brecha negativa sumó US\$ 23,29 millones, superior en US\$ 14,42 millones (162,5 por ciento) referente a la de igual período anterior.

La recaudación de impuestos, sin incluir contribuciones sociales, se despuntó en el mes de febrero hasta alcanzar un nivel de S/. 21,3 millones, este importe superó en S/. 14,1 millones al registrado el mismo mes del año previo, lo que representó un incremento real de 197,9 por ciento, explicado por los mayores ingresos del IGV externo administrado por aduana, así como por los impuestos aplicados a la importación, todo ello como resultado del ingreso de materiales para el Proyecto Camisea, no afectos a la aplicación del convenio Peruano-Colombiano.

Sobre la base de reportes alcanzados por las entidades financieras, se ha determinado un comportamiento contrapuesto en las variables monetarias Crédito y Liquidez, ya que las colocaciones se contrajeron en 5,5 por ciento al disminuir los saldos de los bancos con mayor participación; mientras los depósitos se incrementaron en 1,0 por ciento, al compensarse las disminuciones ocurridas en la mayor parte de entidades financieras con los incrementos logrados por el Banco de Crédito y la Caja Municipal de Maynas. Al 28 de febrero, el saldo de colocaciones ascendía a S/. 200,61 millones, mayor en S/. 32,63 millones respecto al mismo mes del año anterior, lo que representa un incremento real de 20,8 por ciento. El saldo de depósitos totalizó S/. 224,85 millones, habiendo disminuido en S/. 26,52 millones respecto a febrero 2001 (-9,6 por ciento en valor real), al haberse contraído tanto la liquidez en nuevos soles cuanto en dólares, principalmente en depósitos de ahorro, cuyo saldo disminuyó en S/. 23,0 millones (-22,1 por ciento), lo mismo que los depósitos a plazo (-4,2 por ciento). Cabe precisar que los depósitos a plazo conforman el 46,0 por ciento de la liquidez total y los depósitos de ahorro el 34,5 por ciento.

En febrero, la tasa de interés interbancaria promedio en moneda nacional bajó de 2,7 a 2,6 por ciento respecto al mes anterior, en cambio la de moneda extranjera se incrementó de 1,8 a 1,9 por ciento. La tasa de interés preferencial para préstamos corporativos a 90 días, se redujo de un promedio de 4,3 por ciento a 3,9 por ciento en moneda nacional, permaneciendo estable en moneda extranjera (2,9 por ciento). Por su parte la tasa activa en moneda nacional (TAMN) disminuyó de 23,1 a 22,6 por ciento y en moneda extranjera (TAMEX) permaneció en 9,9 por ciento. La tasa pasiva continuó su tendencia decreciente bajando de 4,6 a 4,0 por ciento en moneda nacional y de 2,0 a 1,8 por ciento en moneda extranjera.

I. INFLACION Y TIPO DE CAMBIO

1. Inflación

En la ciudad de Iquitos, el Índice de Precios del Consumidor registró una variación negativa de 1,04 por ciento en febrero, y la de los últimos doce meses se situó en -0,31 por ciento.

La inflación mensual se explicó por la disminución promedio de los precios en “Alimentos y Bebidas”, particularmente en hortalizas y legumbres frescas (-9,5 por ciento), tubérculos y raíces (-9,47 por ciento), leguminosas y derivados (-4,4 por ciento), así como grasas y aceites comestibles (-4,47 por ciento); como también en el grupo “Vestido y Calzado” al disminuir el costo de confección de ropa (-3,6 por ciento); asimismo en “Transportes y Comunicaciones” al reducirse los precios de combustibles y electricidad (-7,4 por ciento). Cabe precisar que exceptuando al grupo “Cuidado y Conservación de la Salud” todos los grandes grupos registraron variación negativa en sus precios.

IQUITOS: TASA DE INFLACION MENSUAL Y ACUMULADA (Variación porcentual)

	Feb.01	Feb.02	Ene.-Feb.01	Ene.-Feb.02
Índice General	0,25	-1,04	0,38	-1,04
Alimentos y bebidas	0,12	-1,50	0,16	-1,37
Vestido y calzado	0,56	-1,40	0,98	-1,65
Alq. viv. Combustible y electricidad.	0,19	-0,05	0,91	-0,94
Mueb. Ens. Y mant. de vivienda.	1,92	-0,32	1,83	-0,34
Cuidado, conservación de la salud	0,25	0,46	0,25	2,05
Transportes y comunicaciones	0,03	-0,52	0,13	-0,72
Esparc. Diversión, servicios culturales	0,35	-0,38	0,54	-0,33
Otros bienes y servicios	0,00	-0,91	-0,14	-0,62

Fuente: Instituto Nacional de Estadística e Informática Loreto

2. Tipo de Cambio

La cotización promedio del tipo de cambio venta en el mercado bancario, aumentó de S/. 3,461 a S/. 3,478 por dólar durante febrero, lo que significó una depreciación de 0,5 por ciento. En términos reales sin embargo, se produjo una apreciación de 1,7 por ciento la cual se explica porque la depreciación nominal ocurrida en febrero fue menor al diferencial entre la inflación externa estimada en -2,2 por ciento y la inflación interna de -0,04 por ciento.

TIPO DE CAMBIO Y DEVALUACION

	Tipo Cambio Nominal 1/				Índice del Tipo de Cambio Real Var.% Mens.	
	Compra	Venta	Var.% Mens.	Var.% 12 Meses	Bilateral 2/	Multilateral 3/
2000	3,487	3,490		3,1		
2001	3,505	3,508		-2,4		
Febrero	3,527	3,530	0,2	2,1	0,3	-0,5
Marzo	3,519	3,521	-0,3	2,2	-0,5	-1,7
Abril	3,557	3,560	1,1	2,3	1,9	0,8
Mayo	3,598	3,602	1,2	2,8	1,6	0,9
Junio	3,529	3,533	-1,9	1,3	-1,7	-2,6
Julio	3,502	3,505	-0,8	0,7	-1,2	-1,5
Agosto	3,490	3,493	-0,3	0,4	0,0	1,2
Setiembre	3,489	3,491	-0,1	0,1	0,3	0,0
Octubre	3,459	3,461	-0,9	-2,1	-1,2	-1,6
Noviembre	3,438	4,441	-0,6	-2,5	-0,1	0,0
Diciembre	3,434	3,437	-0,1	-2,4	-0,1	0,2
2002						
Enero	3,458	3,461	0,7	-1,8	1,4	0,1
Febrero	3,476	3,478	0,5	-1,5	0,6	-1,7

1/ Corresponde al Tipo de Cambio Promedio de la S.B.S.

2/ Considera el índice de precios de los Estados Unidos de América. Mide el grado de depreciación real (base 1994 =100)

3/ Considera los índices de nuestros 20 principales socios comerciales. Mide el grado de depreciación real (base 1994 =100)

II. PRODUCCION SECTORIAL

1. Condiciones meteorológicas

En febrero del 2002, se registró una temperatura mínima promedio de 23,4°C y máxima de 31,6°C; la precipitación pluvial se situó por debajo de la normal mostrándose favorable para el mantenimiento de pasturas y forrajes, mas no así para la preparación de terreno de restingas medias y altas. Se presentaron precipitaciones en el lapso de 20 días.

2. Producción Agropecuaria

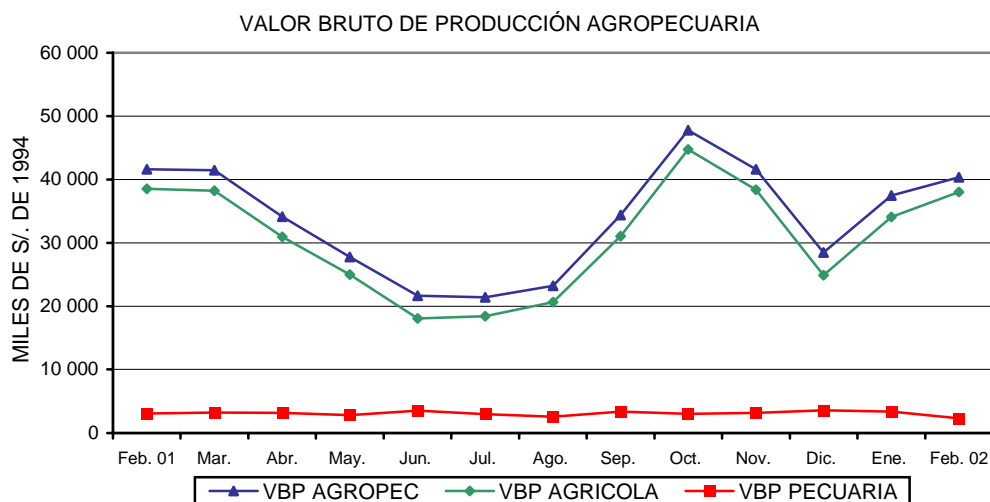

El Valor Bruto de la Producción Agropecuaria disminuyó 3,1 por ciento (a precios de 1994) en relación al mismo mes del año anterior, al haber descendido tanto el producto agrícola (-1,3 por ciento) como el pecuario (-25,5 por ciento). El sector agrícola contribuyó con el 94 por ciento del total agropecuario.

La disminución del producto agrícola se debió a la caída registrada en plátano (-1,3 por ciento) y arroz (-0,6 por ciento), el caso del plátano debido a que los agricultores de la zona de producción están a la espera de mejores condiciones de tiempo y mercado; y en el caso del arroz, a la disminución de áreas cosechadas principalmente en la ciudad de Yurimaguas por adversas condiciones climáticas. También influyó en la disminución de la producción local el ingreso de producción extra regional de arroz, especialmente de San Martín. Contrariamente aumentó la producción de yuca (7,5 por ciento), caña de azúcar (0,3 por ciento) y maíz amarillo duro (0,11 por ciento), debido al rendimiento de las siembras instaladas al inicio de la presente campaña.

El menor producto pecuario se explicó por la disminución en la producción de aves (-33,6 por ciento) y vacunos (-1,6 por ciento) dentro del rubro carnes, lo mismo la producción de leche y huevos (-2,2 y -0,2 por ciento, respectivamente). La menor producción de aves se atribuyó al comportamiento decreciente de los precios en chacra.

El PBI agropecuario acumulado durante el primer bimestre disminuyó en 3,3 por ciento con respecto a similar periodo del año anterior, ante la menor actividad agrícola (-1,8 por ciento) y pecuaria (-18,8 por ciento). En el sector agrícola como resultado de la baja en la producción de caña de azúcar (-4,5 por ciento), arroz (-0,3 por ciento) y maíz amarillo (-1,5 por ciento); y en el pecuario, básicamente por el retraimiento avícola (-27,1 por ciento).

Referente a las siembras, durante febrero se instalaron 5 751 Has, superficie mayor en 8,6 por ciento respecto a la sembrada el mismo mes del año anterior, lo que se explica básicamente por la mayor siembra de yuca (71,0 por ciento) pese a las menores siembras de arroz (-18,7 por ciento), plátano (-86,3 por ciento), caña de azúcar (-71,4 por ciento) y maíz amarillo (-21,0 por ciento), esto debido a que el área sembrada de yuca representó el 63 por ciento de la superficie total sembrada en febrero y la de los otros cultivos nombrados el 25,2 por ciento. El avance de siembras de la campaña (agosto - febrero) 2001 - 2002 fue menor en 1,5 por ciento, respecto de la campaña anterior, lo que se explica por menores siembras de plátano (-50,0 por ciento) y caña de azúcar (-11,3 por ciento). Por el contrario, se incrementaron las siembras de arroz (1,6 por ciento), yuca (33,9 por ciento) y maíz amarillo (2,7 por ciento).

LORETO: PRODUCCION Y SIEMBRAS DE PRINCIPALES CULTIVOS

	PRODUCCIÓN (TM)				SIEMBRAS (HA)			
	Feb.2001	Feb.2002	Ene.- Feb. 2001	Ene.- Feb. 2002	Feb. 2001	Feb. 2002	Ago.- Feb. 2000-2001	Ago.- Feb. 2001-2002
TOTAL	125 599	124 958	243 263	237 983	5 296	5 751	76 239	75 108
Arroz	14 252	14 170	26 589	26 517	1 109	902	16 676	16 947
Frijol G.S.	169	220	451	538	0	0	398	809
Frijol Caupi	380	414	2 802	1 448	0	0	2 057	1 983
Plátano	30 165	29 780	55 905	56 110	840	115	10 087	5 040
Yuca	31 058	33 384	56 498	60 857	2 134	3 650	17 423	23 336
Maíz choclo	6 100	2 489	10 830	6 910	367	344	5 312	3 927
Limón	660	578	1 358	1 202	19	4	192	132
Naranja	78	88	188	157	0	0	43	4
Papaya	376	410	846	972	5	2	170	192
Mandarina	201	196	371	358	4	1	23	6
Piña	544	604	2 459	2 398	5	10	252	95
Cocotero	370	438	890	948	8	4	105	22
Maní	78	70	147	129	13	22	388	397
Caña de azúcar	15 600	15 640	31 385	29 986	98	28	1 113	987
Maíz amarillo	7 981	7 990	17 919	17 659	510	403	17 949	18 433
Palma aceitera	10	11	255	23	0	0	0	0
Urena	0	0	0	0	0	0	0	0
Aguaje	1 358	1 380	3 138	2 913	0	0	45	3
Camu camu	1 750	1 786	2 810	2 472	5	0	88	6
Humarí	1 607	1 648	1 801	1 664	0	0	42	16
Pijuayo fruto	3 690	3 942	5 180	5 552	18	12	215	90
Pijuayo palmito	31	53	55	117	1	2	42	24
Sandía	405	774	1 675	1 618	0	36	386	492
OTROS	8 736	8 893	19 711	17 435	160	216	3 233	2 167

Fuente: Oficina de Información Agraria

LORETO: PRODUCCION PECUARIA
(Toneladas)

	Feb. 2001	Feb. 2002	Ene.- Feb. 2001	Ene.- Feb. 2002
Total	1 085	830	2 434	2 026
Carne	862	609	1 985	1 515
Huevos	150	150	292	365
Leche	33	32	78	68
Otros	40	39	79	78

Fuente: Oficina de Información Agraria

3. Producción Pesquera

En febrero, el desembarque de pescado para consumo humano alcanzó un volumen de 642 TM, inferior en 97 TM (-13,1 por ciento) respecto al mismo mes del año anterior, debido al menor desembarque de pescado fresco (-19,5 por ciento) y salpreso (-33,9 por ciento), ya que se incrementó el de pescado seco-salado (22,0 por ciento). Del mismo modo disminuyó la producción acumulada en el bimestre (-9,95 por ciento), afectada por menor desembarque de pescado fresco (-19,55 por ciento). En cuanto a la procedencia de la producción mensual, sobresalieron las localidades de Iquitos (281,1 TMB), Yurimaguas (190,8 TMB) y Requena (58,7 TMB), cuya producción conjunta equivalió al 83 por ciento del volumen total desembarcado. Se identificaron como principales zonas de extracción a los ríos Ucayali, Marañón, Amazonas y Pastaza.

Los canales de comercialización interna reportan mayor volumen de salida de las especies boquichico y llambina, procedente de Yurimaguas hacia San Martín y desde Requena hacia Iquitos. En cuanto a la comercialización externa, se registró la salida de yulilla y zúngaro doncella en estado fresco (1,12 TMB), procedente de Caballococha, hacia Leticia (Colombia).

En cuanto a la pesca ornamental, se registró el ingreso de 833 mil unidades de peces, a través de 21 acuarios comerciales, habiéndose comercializado 812 mil unidades (586 mil al exterior y 226 mil al mercado interno), lo que representó una disminución de 7,4 por ciento respecto a febrero del año anterior. Las exportaciones se realizaron a través de 63 embarques cuyos principales destinos fueron las ciudades de Miami, Hong Kong y Los Angeles.

LORETO: PRODUCCION PESQUERA (Toneladas)

	Feb. 2001	Feb. 2002	Ene.- Feb. 2001	Ene.- Feb. 2002
Consumo Humano TM.	739	642	1 468	1 322
Fresco	506	407	1 033	831
Salpreso	90	59	146	132
Seco Salado	144	175	289	359
Ornamentales Miles Unid. Export.	877	812	1 869	1 611
Mercado Interno	152	226	293	459
Mercado Externo	725	586	1 576	1 152

Fuente: Dirección Regional de Pesquería

4. Producción de Hidrocarburos

En febrero, la producción de petróleo crudo fue de 1,83 millones de barriles, lo cual representa un incremento de 10,5 por ciento con respecto al mismo mes del año anterior, como resultado de una mejora en la producción de los lotes administrados por Pluspetrol (lote 1-AB y lote 8) cuya importancia radica en que juntos representan más del 60 por ciento de la producción nacional. El lote 1-AB incrementó su producción en 9,2 por ciento, y el lote 8 en 12,5 por ciento.

El volumen de producción acumulado en el primer bimestre ascendió a 3,84 millones de barriles, lo cual representó un incremento de 9,0 por ciento referente a similar registro del año 2001, a consecuencia de mayor extracción tanto en el lote 8 (6,6 por ciento) como en el lote 1-AB (12,7 por ciento), pese a que el volumen de producción de ambos lotes fue menor al de enero.

LORETO: PRODUCCION DE PETROLEO (Miles de barriles)

	Feb. 2001	Feb. 2002	Ene.- Feb. 2001	Ene.- Feb. 2002
Total	1 651	1 825	3 523	3 841
Lote 1 AB	980	1 070	2 084	2 221
Lote 8	671	755	1 438	1 621

Fuente: Indicadores de la producción BCRP

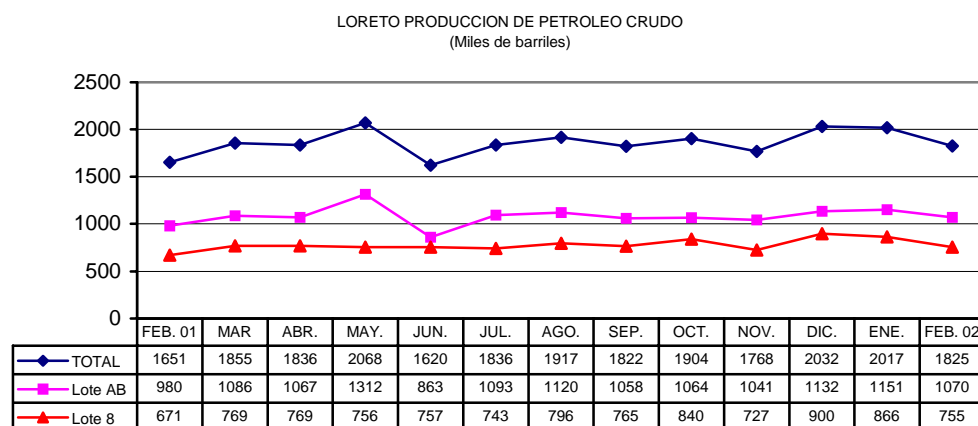

5. Producción manufacturera

En febrero, se registró un menor Índice de Volumen Físico Manufacturero en las industrias de Iquitos (-1,0 por ciento), lo cual refleja una caída en la producción con relación al mismo mes del año anterior, ocasionada por el menor procesamiento de recursos forestales (-5,3 por ciento) debido al cierre temporal de algunas empresas dedicadas a la producción de enchapes; asimismo por la disminución del ensamblaje y reparación de equipos para extracción de petróleo (-0,4 por ciento), específicamente bombas y compresoras. Este comportamiento decreciente fue contrarrestado por el aumento de la producción de refinados de petróleo (14,2 por ciento), ante la mayor demanda interna (zona de selva) y externa (Colombia); a lo que se sumó el ligero incremento en la elaboración de alimentos y bebidas (0,7 por ciento) por efecto de una tenue recuperación en el consumo interno.

En cuanto a la producción acumulada en el primer bimestre, se registró un crecimiento de 4,6 por ciento, que respondió principalmente a la mayor producción de derivados de petróleo (7,8 por ciento), así como al dinamismo del ensamblaje y reparación de bombas y motores (36,8 por ciento), aún cuando cayó la producción en el rubro madera aserrada y enchapes (-1,2 por ciento), específicamente por menor producción de triplay y láminas; asimismo, la elaboración de alimentos y bebidas (-3,0 por ciento) por la menor producción de conservas de palmito y productos lácteos.

IQUITOS: INDICE DE VOLUMEN FISICO MANUFACTURERO

GRUPOS DE ACTIVIDAD	Feb.2001	Feb.2002	Ene.-Feb.2001	Ene.-Feb.2002
Índice General	100,7	99,7	98,4	102,9
Elaboración de alimentos y bebidas	62,2	62,1	66,4	63,8
Madera aserrada y enchapes	138,5	131,2	142,0	140,4
Edición e impresión	66,1	52,9	77,5	47,9
Fabricación de refinados de petróleo	133,8	152,9	132,8	143,1
Gas carbónico y oxígeno industrial	103,2	67,0	115,0	63,3
Ladrillos	54,5	85,0	51,0	74,0
Ensamblaje de equipo petrolero	106,7	106,3	79,5	108,7
Mallas metálicas y piezas de lanchas	74,8	98,1	89,5	58,7
Ensamblaje de micro computadoras	0,0	43,3	21,6	54,1
Fabricación de botes de aluminio	12,3	0,0	8,2	0,0

Fuente: Dirección Regional de Industrias – Encuesta empresas industriales.

INDICE DE VOLUMEN FISICO MANUFACTURERO

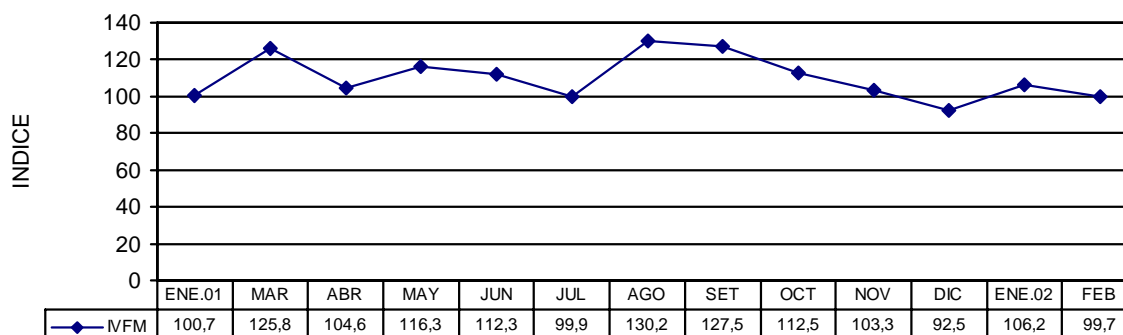

6. Actividad Turística

De acuerdo a información proporcionada por la Dirección Regional de Turismo, en el mes de febrero los establecimientos de hospedaje de Iquitos reportaron el arribo de 7 022 turistas, cifra inferior en 4,9 por ciento respecto al mismo mes del año anterior, ante disminuciones tanto en el arribo de nacionales (-3,7 por ciento) como de extranjeros (-7,7 por ciento). Por el contrario, las pernoctaciones se incrementaron en 5,3 por ciento, lo cual se atribuye al incremento del período de permanencia promedio de los turistas nacionales que incidió en el mayor número de pernoctes. La permanencia de los turistas extranjeros disminuyó con respecto a febrero del año anterior de 1,93 a 1,90 días en promedio, mientras que en nacionales se incrementó de 1,69 a 1,96 días.

Durante el primer bimestre se registró el arribo de 14 130 turistas a Iquitos, es decir, 810 menos (-5,4 por ciento) referente al año anterior, al disminuir los arribos tanto en el turismo interno (-4,0 por ciento) como receptivo (-8,8 por ciento), lo cual tuvo un impacto negativo en las pernoctaciones totales (-2,6 por ciento).

En cuanto al uso de la capacidad instalada hotelera, el mayor índice de utilización se dio en el cinco estrellas, su índice de ocupabilidad de habitaciones (IOH) fue de 48,5 por ciento, y el de camas (IOC) de 46,7 por ciento; en ambos casos muy por encima de índices los logrados por los hoteles 3 estrellas (29,3 y 20,9 por ciento, respectivamente), y los hostales tres estrellas (26,6 y 19,6 por ciento, respectivamente).

LORETO: ARRIBOS Y PERNOCTACIONES

	Feb. 2001	Feb. 2002	Ene.- Feb. 2001	Ene.- Feb. 2002
Total Arribos	7 384	7 022	14 940	14 130
Nacionales	5 215	5 020	10 528	10 107
Extranjeros	2 169	2 002	4 412	4 023
Total Pernoctaciones	13 033	13 726	27 993	27 255
Nacionales	8 849	9 860	18 546	19 531
Extranjeros	4 184	3 866	9 447	7 724

7. Abastecimiento por el puerto fluvial

Se estima que en febrero ingresaron unas 28 159 TMB de mercaderías diversas por el puerto fluvial de Iquitos, volumen mayor en 8 436 TMB (42,8 %) con relación al mismo mes del año previo, al registrarse mayores ingresos de cemento nacional e importado (56,2 %), maíz (15,4 %), azúcar (63,6 %) y “otros” (73,0 %), este último rubro involucra dentro de una amplia gama, productos como cervezas, gaseosas, abarrotes, vehículos, materiales de construcción, donaciones etc. Este mes disminuyeron los volúmenes ingresados de arroz (-13,2 %) y harina de trigo para panificación (-28,8 %). El volumen ingresado en el primer bimestre (42 981 TMB) superó en 33,2 por ciento a su similar anterior, debido a principalmente a los mayores ingresos de cemento.

De una muestra de 82 empresas de Iquitos el 48,8 por ciento de empresas vendió más que en febrero del año anterior, otro 47,6 por ciento vendió menos, mientras el 3,6 por ciento registró un nivel similar.

IQUITOS: ABASTECIMIENTO DE MERCADERIAS POR ENAPU

	Feb. 2001	Feb. 2002	Ene.- Feb. 01	Ene.- Feb. 02
Total	19 723	28 159	32 269	42 981
Arroz	2 103	1 825	3 296	3 397
Azúcar	428	700	1 796	1 029
Maíz	709	819	1 569	1 579
Harina trigo pan	622	443	698	586
Harina industrial	171	0	294	20
Insumos alim. Bal.	576	377	922	964
Cemento	8 463	13 220	9 715	15 796
Prod. Agrícolas	437	457	1 097	960
Huevos	114	77	208	138
Gas	92	50	166	104
Sal	333	363	1 167	598
Otros	5 673	9 829	11 340	17 811

Fuente: Información Comercial

III. SECTOR EXTERNO

1. Balanza Comercial de la Aduana de Iquitos.

En febrero del 2002, la brecha negativa del comercio exterior registrado por esta aduana ascendió a US\$ 17,41 millones, déficit mayor en US\$ 14,13 millones (429,5 por ciento) al registrado en análogo mes del 2001, debido al fuerte crecimiento de las importaciones (350,9 por ciento), aún cuando las exportaciones también registraron un importante crecimiento (127,0 por ciento). En el primer bimestre la brecha negativa sumó US\$ 23,29 millones, superior en US\$ 14,42 millones (162,5 por ciento) referente a la de igual período anterior.

ADUANA DE IQUITOS: BALANZA COMERCIAL
(Miles de dólares)

	Feb.2001	Feb.2002	Ene.-Feb.2001	Ene.-Feb.2002
BALANZA COMERCIAL	-3 289	-17 414	-8 874	-23 292
I. EXPORTACIONES FOB.	1 154	2 620	1 497	2 962
1. <u>Productos tradicionales</u>	614	618	710	785
Combustibles	614	618	710	785
2. <u>Productos no tradicionales</u>	540	2 002	787	2 177
Forestales	174	1 826	260	1 826
Pesqueros ornamentales	145	120	290	258
Agropecuarios	0	0	0	0
Metal-mecánicos	176	41	189	48
Otros	45	15	48	45
II. IMPORTACIONES FOB.	4 443	20 034	10 371	26 254
Bienes de consumo	734	248	1 446	258
Insumos	1 054	4 496	1 582	4 813
Bienes de capital	2 655	15 290	7 343	21 183

Fuente: BCRP. Oficina Principal - Lima.

ADUANA DE IQUITOS: BALANZA COMERCIAL

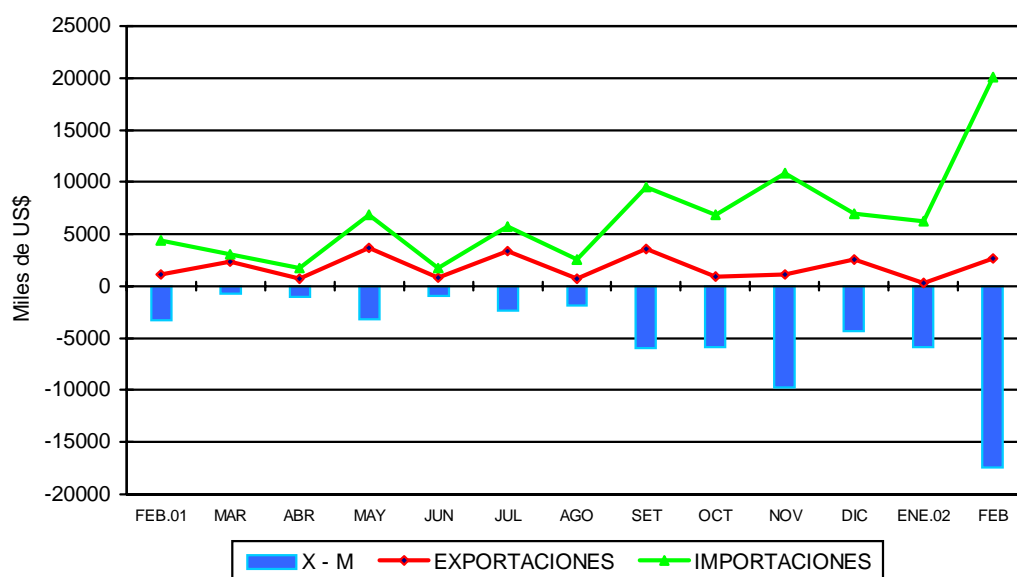

2. Exportaciones

El valor de las exportaciones registradas por la aduana local ascendió a US\$ 2,62 millones en febrero, mayor en US\$ 1,47 millones (127,0 por ciento) relativo al mismo mes del año anterior, debido al dinamismo de las exportaciones no tradicionales (270,7 por ciento), ya que las tradicionales compuestas íntegramente por combustibles aumentaron levemente (0,7 por ciento). El crecimiento de las exportaciones no tradicionales obedeció a la mayor demanda de productos forestales, principalmente madera aserrada por parte de México y Estados Unidos, cuyo embarque fue posible gracias a la salida del barco Yacu Puma hacia los Estados Unidos; en cambio, disminuyó la venta de peces ornamentales por menor cantidad embarcada, pese al incremento de sus precios; asimismo las exportaciones de productos metal-mecánicos (-76,7 por ciento). Cabe destacar que, en el rubro forestal además de madera aserrada y laminada, se vendieron productos con mayor valor agregado tales como, estacas para jardines, molduras, ripas y bastidores, todos ellos con gran demanda en Estados Unidos.

Las exportaciones acumuladas en el primer bimestre alcanzaron un nivel de US\$ 2,96 millones, considerablemente mayor (97,9 por ciento) al registrado en igual periodo del año anterior, lo que se debió al mayor dinamismo de las exportaciones no tradicionales (176,6 por ciento) particularmente del sector forestal, en tanto las tradicionales crecieron en sólo 10,6 por ciento.

3. Importaciones

En febrero 2002, el valor de las importaciones sumó US\$ 20,03 millones, nivel superior en US\$ 15,59 millones (350,9 por ciento) con respecto a igual mes del año anterior. Este importante incremento se explica por el ingreso de materiales para Camisea (tubos de acero y accesorios del tipo de los utilizados en oleoductos y gasoductos), a cargo de las empresas Transportadora de Gas del Perú S.A. y Pluspetrol del Perú S.A.

Las compras de bienes de consumo sumaron US\$ 248 mil y disminuyeron en 66,2 por ciento frente a las registradas en febrero del año anterior, debido al menor ingreso de alimentos (ingresó 16 T.M. de leche en polvo). En cambio, las importaciones de insumos (US\$ 4,50 millones) se incrementaron en US\$ 3,44 millones, al efectuarse mayores compras para la industria petrolera (ingresaron preparaciones aglutinantes, polímeros acrílicos, fosfinatos y motores de arranque); lo mismo, las adquisiciones de bienes de capital (US\$ 15,29 millones) crecieron en US\$ 12,64 millones, tanto por la compra de materiales de construcción como para la industria petrolera; entre los que se puede identificar 67 T.M. de yeso natural, 682 T.M. de cemento blanco, 7 701 T.M. de cemento gris y 10 045 T.M. de tubos de acero para oleoductos y gasoductos.

Las importaciones del primer bimestre sumaron US\$ 26,25 millones, cifra considerablemente superior en US\$ 15,88 millones a la de análogo periodo de 2001. Las compras de bienes de capital aumentaron en US\$ 13,84 millones; lo mismo las de insumos en US\$ 3,23 millones; en tanto disminuyeron las de bienes de consumo en US\$ 1,19 millones.

IV. SECTOR FISCAL

La recaudación de impuestos, sin incluir contribuciones sociales, se despuntó en el mes de febrero hasta alcanzar un nivel de S/. 21,32 millones, superior en S/. 14,08 millones al registrado el mismo mes del año previo, lo que representa un crecimiento real de 197,9 por ciento. Ello se explicó por los mayores ingresos del IGV externo administrado por aduana, así como de los impuestos aplicados a la importación, derivados del ingreso de materiales para Camisea cuyas partidas no están afectas a la aplicación del convenio Peruano-Colombiano.

Los ingresos mensuales por impuesto a la renta (S/. 2,98 millones) disminuyeron 9,3 por ciento en cifras reales frente a febrero último, debido a los menores ingresos de la renta de tercera categoría, aún cuando aumentaron los de quinta categoría. Por el contrario, los ingresos por impuesto general a las ventas aumentaron en S/. 10,80 millones, de esta cifra S/. 9,81 millones corresponden a IGV externo y S/. 1,32 millones a IPM, ambos administrados por aduana; mientras que el IGV interno registró una caída real de 56,1 por ciento, lo que refleja una menor actividad en enero. Igualmente, se incrementó la recaudación de impuestos a la importación en S/. 4,79 millones, debido al mayor monto de los derechos ad valorem que gravaron la importación de materiales para Camisea. La recaudación de los otros ingresos tributarios disminuyó por efecto de los menores ingresos derivados del régimen especial de fraccionamiento tributario.

En el primer bimestre la recaudación de tributos sumó S/. 39,93 millones, cifra mayor en S/. 23,31 millones con respecto a igual periodo del año anterior, lo que representa un incremento real de 142,6 por ciento. La mejora responde a los mayores ingresos del IGV externo que aumentaron en S/. 14,67 millones, así como al incremento registrado en los impuestos aplicados a la importación (S/. 8,40 millones).

LORETO: RECAUDACION TRIBUTARIA DEL GOBIERNO CENTRAL
(Miles de Nuevos Soles)

Tributos	Feb.2001	Feb.2002	Ene.-Feb.2001	Ene.-Feb.2002
Total	7 235	21 315	16 623	39 934
Impuesto a la renta	3 330	2 986	7 056	7 223
Impuesto general a las ventas.	1 466	12 268	5 351	21 407
Impuesto selectivo al consumo	416	180	581	618
Impuestos a la importación	426	5 218	703	9 105
Otros ingresos tributarios	1 513	601	2 785	1 324
Ingresos no tributarios	84	62	147	257

Fuente: SUNAT. y ADUANAS

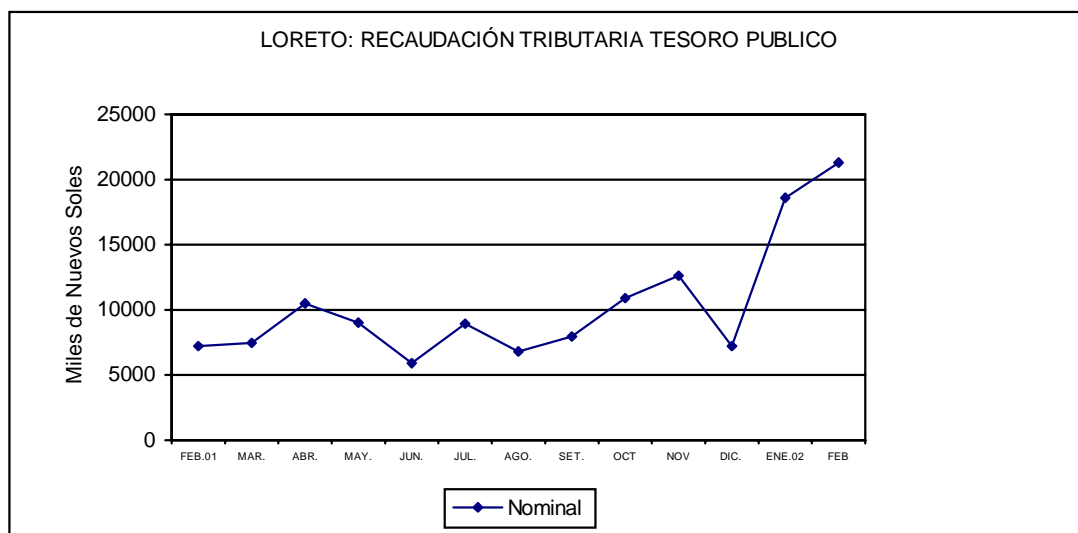

V. CREDITO Y LIQUIDEZ

En el Sistema Financiero de Loreto, las variables monetarias Crédito y Liquidez siguieron un comportamiento contrapuesto durante febrero. Las colocaciones se contrajeron en 5,5 por ciento al disminuir los saldos de los bancos que tienen mayor participación; en cambio, se observó un ligero incremento en los depósitos (1,0 por ciento), debido a que las disminuciones ocurridas en las captaciones de la mayor parte de entidades financieras fueron compensadas con incrementos logrados por el Banco de Crédito y la Caja Municipal de Maynas.

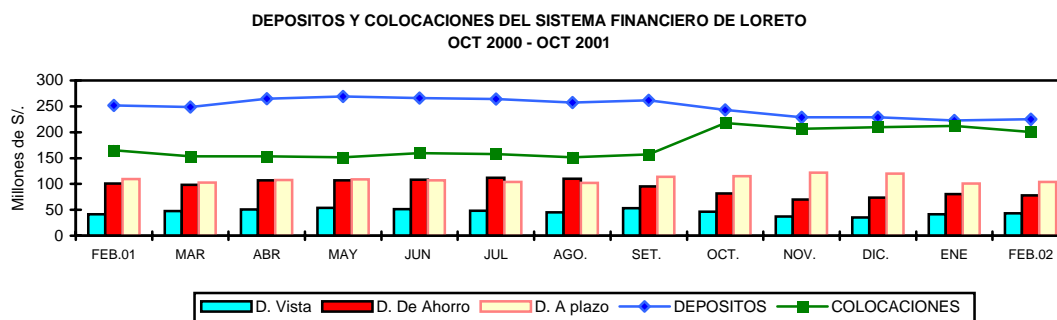

1. Colocaciones

Sobre la base de los reportes alcanzados por las entidades financieras, al 28 de febrero se ha determinado un saldo de colocaciones de S/. 200,61 millones, mayor en S/. 32,63 millones respecto a similar registro del año anterior, lo que representa un incremento nominal anual de 19,4 por ciento, equivalente al 20,8 por ciento en cifras reales. Este crecimiento fue impulsado particularmente por la expansión real de las colocaciones en moneda extranjera (37,5 por ciento), ya que el crédito en moneda nacional sólo creció en 2,3 por ciento, lo que determinó el crecimiento del porcentaje de dolarización de 52,5 a 59,8 por ciento.

LORETO. COLOCACIONES DEL SISTEMA FINANCIERO

(Saldo en miles de Nuevos Soles)

	Feb. 2001	Ene. 2002	Feb.2002	Var. Real Anual %
Total	167 983	212 353	200 608	20,8
Moneda Nacional	79 792	80 818	80 696	2,3
Moneda Extranjera	88 191	131 535	119 912	37,5
A. Sistema Bancario	148 248	184 619	171 812	17,2
<u>Iquitos</u>	<u>140 386</u>	<u>176 318</u>	<u>163 358</u>	<u>17,7</u>
- Banco Continental	54 155	37 536	36 332	-32,2
- Banco de Crédito	35 410	24 355	23 296	-33,5
- Banco Interbank	16 025	16 884	17 821	-2,6
- Banco Latino	2 474	0	0	-
- Banco Wiese Sudameris	17 301	80 079	68 220	298,8
- Banco del Trabajo	15 006	16 872	11 147	15,6
- Banco de la Nación	15	592	542	3 505,4
<u>Yurimaguas</u>	<u>7 862</u>	<u>8 301</u>	<u>8 454</u>	<u>8,8</u>
- Banco Continental	4 611	4 916	5 101	11,9
- Banco de Crédito	3 151	2 936	2 905	-9,6
- Banco del Trabajo	-	449	449	-
B. Sistema No Bancario	19 736	27 734	28 838	47,8
<u>Iquitos</u>	<u>17 499</u>	<u>25 339</u>	<u>26 401</u>	<u>52,6</u>
- CMAC Maynas	17 406	25 339	26 401	53,4
- CRAC Selva Peruana	93	0	0	-100,0
<u>Yurimaguas</u>	<u>2 237</u>	<u>2 437</u>	<u>2 395</u>	<u>8,3</u>
- CRAC San Martín	2 237	2 437	2 395	8,3

Fuente: Entidades Financieras

En la Banca Múltiple, al finalizar febrero, el mayor crecimiento real anual se observó en las colocaciones del Banco Wiese Sudamerís (298,8 por ciento), asimismo, entre las entidades no bancarias en la Caja Municipal de Maynas (53,4 por ciento). Ambas entidades tienen una participación del 34,0 y 13,2 por ciento de las colocaciones efectuadas en Loreto, respectivamente.

Hasta febrero, el stock de créditos otorgados bajo la forma de crédito hipotecario ascendía a S/. 9,25 millones lo cual representa apenas el 5 por ciento del importe de créditos vigentes en todas sus modalidades. La cartera pesada (créditos vencidos + créditos en cobranza judicial) totalizó S/. 17,28 millones (8,6 por ciento del total de colocaciones); el año anterior, al finalizar el segundo mes ascendía a S/. 29,23 millones y representaba el 17,4 por ciento de las colocaciones. Los créditos vencidos sumaron S/. 5,17 millones y en cobranza judicial S/. 10,80 millones, observándose una morosidad promedio de 5,6 por ciento en moneda nacional y 10,1 por ciento en moneda extranjera. Hasta la fecha, los bancos de Iquitos no registran créditos reestructurados, mas sí créditos refinanciados por S/. 6,99 millones.

2. Depósitos y Obligaciones

Al 28 de febrero, el saldo de depósitos del Sistema Financiero de Loreto totalizó S/. 224,85 millones, habiendo disminuido en S/. 26,52 millones respecto a febrero 2001 (-9,6 por ciento en valor real), al haberse contraído tanto la liquidez en moneda nacional (-22,0 por ciento) cuanto extranjera (-1,2 por ciento), principalmente en depósitos de ahorro, los cuales en el último año disminuyeron en S/. 23,0 millones (-22,1 por ciento), al igual que los depósitos a plazo (-4,2 por ciento). Cabe precisar que los depósitos a plazo conformaban el 46,0 por ciento de la liquidez total y los depósitos de ahorro el 34,5 por ciento.

Los mayores incrementos relativos se dieron en la liquidez de la CRAC San Martín (Of. Yurimaguas) y en la CMAC Maynas (Of. Iquitos); asimismo, la mayor disminución en el Banco Continental (Of. Iquitos). Estas entidades participan con el 1,1; 8,0 y 25,3 por ciento de la liquidez total, respectivamente. Los componentes de la liquidez registraron las siguientes variaciones anuales: depósitos vista M/N (-12,3 por ciento), depósitos vista M/E (34,1 por ciento), depósitos de ahorro M/N (-35,7 por ciento), depósitos de ahorro M/E (-5,0 por ciento), depósitos a plazo M/N (3,5 por ciento) y depósitos a plazo M/E (-5,9 por ciento).

LORETO: DEPOSITOS Y OBLIGACIONES TOTALES DEL SISTEMA FINANCIERO (Saldos en miles de Nuevos Soles)

	Feb. 2001	Ene. 2002	Feb.2002	Var. real anual %
Total	251 365	222 564	224 849	- 9,6
Moneda Nacional	101 490	80 704	78 350	-22,0
Moneda Extranjera	149 876	141 860	146 499	- 1,2
Depósitos a la vista	41 624	41 727	43 690	6,2
Depósitos de ahorro	100 615	80 216	77 631	-22,1
Depósitos a plazo	109 126	100 621	103 528	-4,2
A. Sistema Bancario	239 739	202 317	204 391	-13,8
<u>Iquitos</u>	<u>225 174</u>	<u>189 549</u>	<u>191 442</u>	<u>-14,0</u>
- Banco Continental	111 008	59 027	56 951	-48,1
- Banco de Crédito	55 636	59 251	65 398	18,9
- Banco Interbank	12 160	33 458	31 384	41,8
- Banco Latino	10 218	0	0	-
- Banco Wiese Sudameris	34 532	35 834	35 870	5,1
- Banco del Trabajo	1 264	1 769	1 717	37,4
- Banco de La Nación	356	209	122	-65,3
<u>Yurimaguas</u>	<u>14 565</u>	<u>12 769</u>	<u>12 950</u>	<u>-10,1</u>
- Banco Continental	10 233	8 812	8 665	-14,4
- Banco de Crédito	4 332	3 956	4 284	0,0
- Banco del Trabajo	-	1	1	-
B. Sistema No Bancario	11 626	20 322	20 383	74,6
<u>Iquitos</u>	<u>10 218</u>	<u>17 816</u>	<u>17 952</u>	<u>73,8</u>
CMAC Maynas	10 218	17 816	17 952	73,8
<u>Yurimaguas</u>	<u>1 408</u>	<u>2 431</u>	<u>2 506</u>	<u>80,0</u>
CRAC San Martín	1 408	2 431	2 506	80,0

Fuente: Entidades Financieras

3. Tasas de interés

En febrero, la tasa de interés interbancaria promedio en moneda nacional bajó de 2,7 a 2,6 por ciento respecto al mes anterior, en cambio la de moneda extranjera se incrementó de 1,8 a 1,9 por ciento. La tasa de interés preferencial para préstamos corporativos a 90 días, se redujo de un promedio de 4,3 por ciento a 3,9 por ciento en moneda nacional, permaneciendo estable en 2,9 por ciento en moneda extranjera.

La tasa activa en moneda nacional (TAMN) disminuyó de 23,1 a 22,6 por ciento y en moneda extranjera (TAMEX) permaneció en 9,9 por ciento. En cuanto a la tasa pasiva continúa la tendencia decreciente, esta vez bajó de 4,6 a 4,0 por ciento en moneda nacional y de 2,0 a 1,8 por ciento en moneda extranjera.

TASAS DE INTERES ACTIVAS Y PASIVAS PROMEDIO (Efectivas anuales)

Año	MONEDA NACIONAL					MONEDA EXTRANJERA				
	Sobregiro	Descuento 1/	Preferencial 2/	TAMN	TIPMN	Sobregiro	Descuento 3/	Preferencial 4/	TAMEX	TIPMEX
1999	76,0	30,8	n.d.	35,0	11,8	23,9	15,6	n.d.	16,5	5,1
2000	68,4	27,9	n.d.	30,0	9,8	21,9	12,8	n.d.	13,7	4,7
2001	82,5	20,4	11,2	25,0	7,5	21,9	11,4	5,2	12,1	3,5
Ene.	68,5	25,5	13,8	25,9	8,8	21,0	11,9	7,4	12,6	4,4
Feb.	88,4	22,3	13,0	25,2	8,7	21,9	13,3	6,8	13,2	4,3
Mar.	88,9	21,3	12,4	24,9	8,5	22,3	12,3	6,4	12,9	4,1
Abr.	87,7	20,8	14,2	25,4	8,2	22,1	11,7	6,5	12,5	3,9
May	86,2	21,0	15,5	25,8	8,4	22,1	11,6	5,9	12,3	3,7
Jun.	86,0	21,2	13,2	26,1	8,4	22,1	11,6	5,5	12,2	3,6
Jul.	80,2	21,3	12,1	26,6	8,1	22,1	11,9	5,0	12,4	3,5
Ago.	79,5	20,6	10,8	26,1	7,7	21,8	11,5	4,7	12,1	3,4
Set.	79,0	19,4	9,4	24,6	6,7	21,3	11,1	4,4	12,0	3,2
Oct.	72,1	17,7	8,0	23,5	6,3	21,1	11,0	3,7	11,9	2,8
Nov.	66,5	16,8	6,3	22,7	5,9	20,8	10,7	3,2	11,7	2,6
Dic.	72,8	17,2	5,0	23,0	5,1	24,9	8,7	3,1	10,2	2,2
2002										
Ene.	72,4	16,5	4,3	23,1	4,6	23,3	8,5	2,9	9,9	2,0
Feb.	81,1	16,1	3,9	22,6	4,0	21,9	8,6	2,9	9,9	1,8

TIPMN : Tasa de Interés Pasiva en Moneda Nacional.

TIPMEX : Tasa de Interés Pasiva en Moneda Extranjera.

1/ Y 3/ : Préstamos y descuentos hasta 360 días.

2/ y 4/ : Preferencial corporativa a 90 días

Iquitos, abril 2002

LORETO: INDICE DE PRECIOS AL CONSUMIDOR DE LA CIUDAD DE IQUITOS

(Base 1994=100)

	Ponderado	2001												2002		Variación Porcentual		
		Feb.	Mar.	Abr.	Mav.	Jun.	Jul.	Ago.	Sep.	Oct	Nov	Dic	Ene	Feb	Mensual	Acumulada	Anual	
INDICE GENERAL	100.0	156.3	157.5	158.0	158.6	158.9	159.0	158.6	158.5	158.5	157.7	157.5	157.5	155.9	(1.04)	(1.04)	(0.31)	
Alimentos y bebidas	57.5	145.8	147.2	147.8	148.4	148.5	148.3	147.7	147.3	147.5	147.7	147.9	148.1	145.9	(1.50)	(1.37)	0.03	
Vestido y Calzado	5.9	162.0	163.3	163.9	164.6	165.0	165.2	165.7	165.8	165.8	166.3	166.7	166.3	164.0	(1.40)	(1.66)	1.25	
Alq. Vivien. Comb. Elec.	9.3	183.7	183.6	183.7	186.5	188.0	188.0	188.1	188.1	187.1	176.8	173.6	172.0	172.0	(0.05)	(0.94)	(6.39)	
Muebles, Ens. y Manten.	5.0	170.3	173.7	173.7	173.2	173.2	173.4	173.4	173.3	173.3	173.3	173.4	173.4	172.8	(0.32)	(0.35)	1.47	
Cuid. y Cons. de Salud	1.9	187.6	189.6	189.7	190.5	192.2	198.7	198.7	201.0	203.8	203.8	204.4	207.6	208.6	0.46	2.05	11.18	
Transportes y Comunic.	10.2	160.3	160.4	160.8	161.6	161.8	161.9	161.4	161.2	161.4	161.0	160.6	160.2	159.4	(0.52)	(0.72)	(0.59)	
Esparc. Div. Serv. Cult.	4.3	181.5	183.6	183.7	183.9	184.1	184.3	184.2	184.4	184.4	184.5	184.5	184.6	183.9	(0.38)	(0.33)	1.37	
Otros Bienes y Servicios	5.8	162.9	163.0	163.0	162.2	162.2	162.6	162.7	163.1	162.9	162.9	162.8	163.3	161.8	(0.91)	(0.61)	(0.69)	

Fuente: Instituto Nacional de Estadística de Loreto

TIPO DE CAMBIO

	PROMEDIO 2 0 0 0	2001											PROMEDIO 2 0 0 1	2002		PROMEDIO 2 0 0 2
		Feb.	Mar.	Abr.	May.	Jun.	Jul.	Ago.	Sep.	Oct.	Nov.	Dic.		Ene.	Feb.	
PROMEDIO DEL PERIODO																
BANCARIO 1/																
COMPRA	3,487	3,527	3,517	3,557	3,598	3,529	3,502	3,490	3,489	3,459	3,438	3,434	3,505	3,458	3,476	3,467
VENTA	3,490	3,530	3,519	3,560	3,602	3,533	3,505	3,493	3,491	3,461	3,441	3,437	3,508	3,461	3,478	3,470
PROMEDIO	3,488	3,528	3,518	3,559	3,600	3,531	3,503	3,491	3,490	3,460	3,440	3,435	3,507	3,460	3,477	3,469
INFORMAL 2/																
COMPRA	3,486	3,520	3,511	3,550	3,597	3,529	3,504	3,489	3,485	3,455	3,437	3,435	3,503	3,457	3,471	3,464
VENTA	3,490	3,523	3,514	3,553	3,600	3,532	3,507	3,491	3,488	3,458	3,437	3,438	3,505	3,460	3,475	3,468
PROMEDIO	3,488	3,522	3,512	3,552	3,598	3,530	3,506	3,490	3,486	3,457	3,437	3,436	3,504	3,458	3,473	3,466
FIN DEL PERIODO																
BANCARIO 1/																
COMPRA	3,523	3,522	3,520	3,584	3,621	3,511	3,485	3,480	3,482	3,439	3,434	3,441	3,504	3,476	3,469	3,473
VENTA	3,527	3,524	3,522	3,589	3,623	3,514	3,488	3,483	3,484	3,443	3,435	3,446	3,507	3,478	3,471	3,475
PROMEDIO	3,525	3,523	3,521	3,587	3,622	3,513	3,487	3,482	3,483	3,441	3,435	3,444	3,506	3,477	3,470	3,474
INFORMAL 2/																
COMPRA	3,524	3,517	3,513	3,584	3,614	3,509	3,486	3,476	3,479	3,434	3,432	3,445	3,501	3,470	3,466	3,468
VENTA	3,527	3,520	3,515	3,587	3,618	3,511	3,489	3,479	3,482	3,438	3,434	3,448	3,504	3,474	3,470	3,472
PROMEDIO	3,526	3,519	3,514	3,585	3,616	3,510	3,488	3,478	3,480	3,436	3,433	3,447	3,503	3,472	3,468	3,470

1/ correspondiente a la cotización del mercado libre publicado por la Superintendencia de Banca y Seguros

2/ Tipo de cambio de mercado informal calculado a base de las observaciones propias

LORETO: PRODUCCION DE PRINCIPALES PRODUCTOS AGROPECUARIOS 2001-2002 1/

(VBP y Toneladas métricas)

	2 001												TOTAL 2 001	2 002		Var.% 2002/2001	
	Feb.	Mar.	Abr.	May.	Jun.	Jul.	Ago.	Sep.	Oct.	Nov.	Dic.	Ene.		Feb.	Feb.	Ene.-Feb.	
AGROPECUARIO 2/	41 653	41 503	34 168	27 798	21 644	21 381	23 225	34 424	47 803	41 616	28 503	402 577	37 472	40 366	(3,1)	(3,3)	
AGRICOLA 2/	38 545	38 255	30 966	24 991	18 081	18 390	20 654	31 055	44 756	38 423	24 898	363 950	34 081	38 049	(1,3)	(1,8)	
Arroz Cáscara	14 252	12 049	5 038	3 410	2 423	796	1 786	9 532	32 040	20 687	928	115 278	12 347	14 170	(0,6)	(0,3)	
Frijol G. Seco	169	27	0	0	0	0	667	1 090	1 150	610	20	4 015	318	220	30,2	19,3	
Frijol Caupi	380	113	12	0	0	0	17	933	0	1 100	22	4 999	1 034	414	8,9	(48,3)	
Plátano	30 165	25 030	28 600	27 230	22 300	22 860	23 760	27 860	28 940	31 630	29 700	323 815	26 330	29 780	(1,3)	0,4	
Yuca	31 058	30 130	31 108	28 010	21 030	24 180	24 800	27 480	28 080	30 960	26 170	328 446	27 473	33 384	7,5	7,7	
Maíz Choclo	6 100	10 860	4 951	966	970	540	893	1 548	3 080	780	47	35 465	4 421	2 489	(59,2)	(36,2)	
Limón	660	703	741	729	610	540	378	564	511	578	576	7 288	624	578	(12,4)	(11,5)	
Naranja	78	110	180	138	115	130	73	118	190	134	19	1 395	69	88	12,8	(16,5)	
Papaya	376	596	460	220	262	580	358	428	430	468	490	5 138	562	410	9,0	14,9	
Mandarina	201	89	114	128	180	128	145	210	220	210	203	1 998	162	196	(2,5)	(3,5)	
Piña	544	305	338	298	316	130	472	2 230	6 030	5 468	4 296	22 342	1 794	604	11,0	(2,5)	
Cocotero	370	423	416	310	324	330	174	430	660	364	504	4 825	510	438	18,4	6,5	
Maní	78	84	42	14	24	9	7	32	115	106	9	589	59	70	(10,3)	(12,2)	
Caña Azúcar	15 600	12 325	11 380	14 100	14 320	14 100	13 581	13 220	15 610	11 840	14 020	165 881	14 346	15 640	0,3	(4,5)	
Maíz Amarillo Duro	7 981	12 019	313	542	810	757	1 350	7 754	8 640	7 954	425	58 483	9 669	7 990	0,1	(1,5)	
Palma Aceitera	10	13	11	9	12	11	13	14	13	12	13	376	12	11	10,0	(91,0)	
Urena				0	0	0	0	0	0	0	0	0	0	0	-	-	
Aguaje	1 358	1 205	1 260	694	704	660	694	660	860	640	1 080	11 595	1 533	1 380	1,6	(7,2)	
Camu camu	1 750	550	22	18	0	0	0	0	0	422	672	4 494	686	1 786	2,1	(12,0)	
Humarí	1 607	1 187	742	0	0	0	0	0	0	0	29	3 759	16	1 648	2,6	(7,6)	
Pijuayo Fruto	3 690	3 277	3 300	3 222	0	0	0	0	0	196	1 260	16 435	1 610	3 942	6,8	7,2	
Pijuayo Palmito	31	41	49	54	46	36	33	44	54	44	66	522	64	53	71,0	112,7	
Sandía	405	427	0	142	618	44	413	3 496	5 248	2 131	73	14 267	844	774	91,1	(3,4)	
OTROS CULTIVOS 2/	1 556	1 523	2 951	860	809	783	993	1 320	1 975	1 707	1 608	18 240	1 425	1 487	(4,4)	(21,6)	
PECUARIO 2/	3 108	3 248	3 203	2 808	3 563	2 991	2 572	3 370	3 047	3 193	3 605	38 628	3 391	2 317	(25,5)	(18,8)	
CARNE (t.m)	862	883	859	730	991	826	705	954	838	875	1 001	10 648	906	609	(29,3)	(23,7)	
Aves	754	763	744	610	849	699	583	833	697	743	855	9 120	772	500	(33,6)	(27,1)	
Porcino	58	76	67	75	93	77	72	75	84	75	87	911	76	59	2,4	3,0	
Vacuno	46	35	39	41	40	42	43	40	49	48	52	528	49	45	(1,6)	(5,6)	
Ovino	1	1	1	1	1	1	1	1	1	1	1	9	1	1	60,3	36,2	
Búfalo	4	8	8	3	9	8	7	5	6	8	7	78	9	3	(13,9)	34,0	
LECHE	33	38	36	39	37	41	44	39	42	39	41	473	35	32	(2,2)	(13,3)	
HUEVOS	150	180	196	196	166	140	119	132	146	158	169	1 894	215	150	(0,2)	25,1	
OTROS	40	45	45	48	46	47	47	47	45	53	46	548	39	39	(2,3)	(1,1)	

Fuente: Oficina de Información Agraria .Dirección Regional Agraria de Loreto

1/ Preliminar

2/ Valor Bruto de Producción a precios de 1994 (Miles de Nuevos soles)

LORETO: PRODUCCION DE OTROS PRODUCTOS AGRICOLAS 2001 - 2002 1/

(VBP y Toneladas métricas)

	2 001											TOTAL 2 001	2 002		Var.% 2002/2001	
	Feb.	Mar.	Abr.	May.	Jun.	Jul.	Ago.	Sep.	Oct.	Nov.	Dic.		Ene	Feb	Feb	Ene.-Feb.
	OTROS CULTIVOS 2/	1 556	1 523	2 951	860	809	783	993	1 320	1 975	1 707		1 608	18 240	1 425	1 487
Ají	32	37	33	25	10	33	16	10	20	12	5	269	17	33	3,1	(26,5)
Anona	42	41	49	43	65	0	0	0	0	0	0	295	46	33	(21,4)	(18,6)
Araza	238	261	263	206	190	0	0	390	368	370	402	2 900	104	368	54,6	4,9
Cacao	3	0	0	0	0	0	3	2	8	7	7	39	3	4	33,3	(41,7)
Café	0	0	0	0	15	14	9	8	8	8	7	69	0	0	-	-
Caimito	210	384	320	342	191	0	0	322	460	410	760	3 605	232	228	8,6	10,6
Carambola	155	239	163	19	0	0	0	0	0	110	0	874	168	142	(8,4)	(9,6)
Caigua	12	17	12	19	13	16	12	11	17	18	10	194	34	32	166,7	34,7
Cebolla	0	21	0	0	0	0	0	0	8	10	8	47	13	11	-	-
Cebolla China	25	19	14	19	17	16	10	9	10	12	0	198	16	18	(28,0)	(52,8)
Col o repollo	11	17	16	10	15	20	10	10	18	15	18	173	19	13	18,2	33,3
Cocona	76	0	16	22	23	26	88	133	146	71	0	1 001	8	14	(81,6)	(95,4)
Cube	222	13	120	64	52	68	48	46	28	41	46	784	13	19	(91,4)	(87,6)
Frijol Palo Grano	0	0	12	0	0	0	0	0	0	0	0	12	0	0	-	-
Guayaba	0	0	0	0	0	0	300	332	410	288	380	2 016	0	0	-	(100,0)
Guanabana	59	49	34	0	0	0	0	0	0	0	12	199	43	48	(18,6)	(12,5)
Huasai	85	79	89	94	74	104	76	86	95	61	88	1 029	101	98	15,3	8,7
Lechuga	18	17	10	14	9	18	7	8	13	12	0	180	13	14	(22,2)	(62,5)
Lima	12	12	22	0	0	0	0	0	0	0	0	62	15	12	0,0	(3,6)
Limón Dulce	20	23	19	0	0	0	0	0	0	0	0	96	12	19	(5,0)	(42,6)
Lucuma	9	12	7	0	0	0	0	0	0	7	13	55	6	5	(44,4)	(31,3)
Mango	326	125	0	0	0	0	0	0	0	188	198	1 267	368	334	2,5	(7,1)
Maracuyá	19	16	14	0	0	10	0	0	0	0	16	92	11	10	(47,4)	(41,7)
Marañón	0	0	0	0	0	0	162	184	240	233	64	1 102	0	0	-	(100,0)
Melón	32	99	52	22	27	22	54	178	517	630	0	2 734	82	119	271,9	(82,3)
Palto	108	32	40	69	66	0	0	62	74	148	118	823	98	110	1,9	(2,8)
Pasto Braquiaria	2 380	2 208	2 353	1 830	1 952	1 910	2 160	2 080	3 640	2 204	3 520	28 504	2 480	2 560	7,6	8,5
Pasto Elefante	930	943	960	746	874	910	910	1 010	1 120	990	1 608	12 022	1 100	920	(1,1)	3,5
Pasto Imperial	59	82	94	163	136	152	174	218	0	186	380	1 704	98	104	76,3	69,7
Pasto Toro Urco	1 910	1 690	17 000	1 100	1 004	1 700	1 740	1 982	2 430	1 910	2 496	37 062	2 340	1 942	1,7	6,8
Pacae	920	978	668	126	133	220	310	430	728	736	394	6 248	496	872	(5,2)	(10,3)
Pepino	130	358	232	190	114	90	106	146	398	221	0	2 223	144	117	(10,0)	(29,1)
Poma Rosa	151	165	33	0	0	0	0	0	0	0	70	529	84	160	6,0	(6,5)
Soya	19	15	0	0	0	0	2	4	5	0	0	82	0	0	(100,0)	(100,0)
Taperiba	82	97	79	88	0	0	0	0	0	0	0	440	74	68	(17,1)	(19,3)
Toronja	18	41	0	36	23	0	142	308	396	232	0	1 406	14	20	11,1	(85,1)
Tomate	180	288	210	83	88	36	146	164	298	114	47	1 787	224	221	22,8	42,2
Tumbo	6	15	0	16	0	0	28	31	22	27	44	227	11	7	16,7	(59,1)
Zapallo	58	34	33	19	0	18	43	34	83	82	14	478	19	22	(62,1)	(65,3)
Zapote	179	421	115	0	0	0	0	0	0	0	0	1 045	36	196	9,5	(54,4)

Fuente: Oficina de Información Agraria - Dirección Regional Agraria de Loreto

1/ Preliminar

2/ Valor Bruto de Producción a precios de 1994 (Miles de Nuevos Soles)

LORETO: SIEMBRAS POR CAMPAÑA DE PRINCIPALES PRODUCTOS AGROPECUARIOS 2001 - 2002 1/

(Hectáreas)

	2000-2001						CAMPAÑA 2000-2001	2001-2002						VAR. %		
	Feb.	Mar.	Abr.	May.	Jun.	Jul.		Ago.	Sep.	Oct	Nov	Dic	Ene	Feb	Feb.	Ago.-Feb.
TOTAL	5 296	4705	3213	8 349	18 172	21 624	132 302	19 379	15 555	15 428	9 645	5 264	4 086	5 751	8,6	(15)
Arroz Cáscara	1 109	1216	592	1 200	6 597	6 319	32 600	4740	3 904	3 765	1 744	717	1 175	902	(18,7)	1,6
Frijol G.S.	0	0	180	715	1 144	1 223	3 660	576	199	9	25	0	0	0	-	103,3
Frijol Caupi	0	0	0	260	985	1 558	4 860	1404	464	99	10	6	0	0	-	(3,6)
Plátano	840	682	490	520	1 322	1 158	14 259	960	1040	1100	940	770	115	115	(86,3)	(50,0)
Yuca	2 134	1610	1180	3 360	2 385	3 831	29 789	3759	4430	4440	3 102	2 345	1 610	3 650	71,0	33,9
Maíz choclo	367	333	223	310	402	304	6 884	1175	500	980	620	171	137	344	(6,3)	(26,1)
Limón	19	21	6	16	15	14	264	52	57	11	3	3	2	4	(78,9)	(31,3)
Naranja	0	3	4	2	6	10	68	0	0	2	0	2	0	0	-	(90,7)
Papaya	5	9	21	5	24	34	263	66	32	36	40	6	10	2	(60,0)	12,9
Mandarina	4	0	6	1	6	4	40	1	1	1	1	1	0	1	(75,0)	(73,9)
Piña	5	2	6	5	12	10	287	2	12	46	15	5	5	10	100,0	(62,3)
Cocotero	8	12	11	4	12	13	157	5	4	5	1	2	1	4	(50,0)	(79,0)
Maní	13	4	23	8	79	74	576	179	69	44	25	29	29	22	69,2	2,3
Caña de Azúcar	98	67	16	47	208	241	1 692	275	291	185	83	98	27	28	(71,4)	(11,3)
Maíz A. D.	510	486	190	1 600	4 607	5 199	30 031	5377	3964	4404	2 784	813	688	403	(21,0)	2,7
Palma Aceitera	0	0	0	0	0	0	0	0	0	0	0	0	0	0	-	-
Urena	0	0	0	0	0	0	0	0	0	0	0	0	0	0	-	-
Aguaje	0	0	2	2	3	1	53	2	0	0	0	0	1	0	-	(93,3)
Camucamu	5	5	0	0	0	0	93	0	0	3	3	0	0	0	(100,0)	(93,2)
Humarí	0	5	5	2	2	10	66	12	0	4	0	0	0	0	-	(61,9)
Pijuayo fruto	18	42	40	67	19	11	394	55	3	14	0	0	6	12	(33,3)	(58,1)
Pijuayo Palmito	1	0	1	0	0	0	43	0	0	2	2	18	0	2	100,0	(42,9)
Sandía	0	0	0	44	78	302	810	214	68	22	53	53	46	36	+	27,5
Otros	160	208	217	181	266	1 308	5 413	525	517	256	194	225	234	216	35,0	(33,0)

Fuente: Oficina de Información Agraria - Dirección Regional Agraria de Loreto
1/ Preliminar

LORETO: SIEMBRAS POR CAMPAÑA DE OTROS PRODUCTOS AGRICOLAS 2001 - 2002 1/

(Hectáreas)

	2000-2001						CAMPAÑA 2000-2001	2001-2002							VAR. %	
	Feb	Mar.	Abr.	May.	Jun.	Jul.		Ago.	Sep.	Oct	Nov	Dic	Ene	Feb	Feb.	Ago.-Feb.
TOTAL	<u>160</u>	<u>208</u>	<u>217</u>	<u>181</u>	<u>266</u>	<u>1308</u>	<u>5413</u>	<u>525</u>	<u>517</u>	<u>256</u>	<u>194</u>	<u>225</u>	<u>234</u>	<u>216</u>	<u>35,0</u>	<u>(33,0)</u>
Ají	5	4	4	2	4	2	66	6	5	6	6	8	4	6	20,0	(18,0)
Anona	0	0	1	0	2	1	13	0	0	0	0	0	0	0	-	(100,0)
Arazá	0	0	10	6	4	8	57	10	1	0	0	0	0	0	-	(62,1)
Cacao	2	4	3	6	1	2	24	3	1	0	0	0	0	0	(100,0)	(50,0)
Café	10	0	0	0	0	0	10	0	0	0	0	0	2	2	(80,0)	(60,0)
Caimito	0	0	4	0	2	44	93	26	0	2	0	4	2	0	-	(20,9)
Carambola	0	0	1	0	7	8	65	13	0	0	0	0	0	0	-	(73,5)
Caigua	4	2	6	4	4	2	57	12	7	4	7	11	5	6	50,0	33,3
Cebolla	0	2	0	0	0	0	2	0	0	3	2	1	3	2	+	-
Cebolla China	4	3	3	3	3	18	77	9	4	5	0	2	5	4	0,0	(38,3)
Col o repollo	3	5	2	2	3	6	40	6	2	2	2	5	4	2	(33,3)	4,5
Cocona	12	11	8	26	2	12	205	15	21	14	9	0	2	10	(16,7)	(51,4)
Cube	10	15	18	38	9	0	128	8	10	0	4	10	10	30	200,0	50,0
Frijol de palo grano	0	0	0	0	0	0	0	0	0	0	0	0	0	0	-	-
Guayaba	0	0	0	2	7	40	57	0	0	2	0	2	1	0	-	(37,5)
Guanábana	0	0	0	0	7	0	25	0	0	0	0	0	0	0	-	(100,0)
Huasaí	1	2	19	0	0	0	50	0	0	0	0	0	0	0	(100,0)	(100,0)
Lechuga	1	2	2	2	2	4	36	4	4	4	4	3	4	2	100,0	4,2
Lima	0	0	2	1	1	0	9	0	0	0	0	0	0	0	-	(100,0)
Limón Dulce	0	0	0	0	2	0	4	0	0	0	0	0	0	0	-	(100,0)
Lúcuma	0	0	0	0	0	0	3	0	0	0	0	0	0	0	-	(100,0)
Mango	0	3	2	1	2	0	14	0	0	0	0	0	0	0	-	(100,0)
Maracuyá	0	0	0	2	0	0	9	6	2	0	0	0	0	0	-	14,3
Marañon	0	0	0	0	0	6	30	5	2	0	0	0	2	0	-	(62,5)
Melón	0	0	5	6	35	139	502	43	34	14	0	5	0	0	-	(69,7)
Palto	1	3	4	2	2	10	57	14	0	3	4	0	0	2	100,0	(36,1)
Pasto Braquiaria	8	20	8	14	7	50	756	10	153	42	20	22	32	10	25,0	(56,0)
Pasto Elefante	0	0	3	0	0	46	156	3	72	4	0	31	12	0	-	14,0
Pasto Imperial	0	0	0	0	0	56	60	10	0	0	0	0	0	0	-	150,0
Pasto Toro Urco	52	74	48	35	28	595	1309	104	130	99	99	99	117	82	57,7	38,0
Pacae	0	1	10	0	12	101	189	15	5	0	16	10	4	11	+	(6,2)
Pepino	20	25	22	10	44	64	528	97	0	19	9	7	14	22	10,0	(53,7)
Poma Rosa	0	0	0	1	2	13	34	0	0	0	0	0	0	2	+	(88,9)
Soya	0	0	0	0	5	7	48	0	0	0	0	0	0	0	-	(100,0)
Taperiba	0	0	4	1	1	9	30	4	0	1	0	0	0	0	-	(66,7)
Toronja	0	6	3	6	3	18	56	7	0	0	0	0	0	2	+	(55,0)
Tomate	23	20	17	2	44	44	353	69	56	28	8	3	10	14	(39,1)	(16,8)
Tumbo	0	0	2	3	1	0	15	5	2	0	0	0	0	2	+	0,0
Zapallo	4	3	4	6	6	3	57	11	6	4	4	2	1	5	25,0	(5,7)
Zapote	0	3	2	0	14	0	189	10	0	0	0	0	0	0	-	(94,1)

Fuente: Oficina de Información Agraria - Dirección Regional Agraria de Loreto
1/ Preliminar

LORETO: INDICADORES DEL SECTOR PESQUERO 2001 - 2002

	2 001											TOTAL 2 002	2 002		Var.% 2002/2001	
	Feb.	Mar.	Abr.	May.	Jun.	Jul.	Ago.	Sep.	Oct.	Nov.	Dic.		Ene	Feb	Ene	Ene
DESEMBARQUE (T.M.)	739	628	578	549	638	973	1 166	985	985	786	747	9 504	680	642	(13.1)	(9.9)
Fresco	506	316	311	374	438	599	729	650	620	523	515	6 109	424	407	(19,5)	(19,5)
Salpreso	90	112	100	56	67	70	78	35	47	45	60	816	72	59	(33,9)	(9,7)
Seco-salado	144	200	167	119	133	304	359	301	317	217	173	2 579	184	175	22,0	24,3
TOTAL 1/	739	628	578	549	638	973	1 166	985	985	786	747	9 504	680	642	(13.1)	(9.9)
Acarahuazu	11	8	6	4	5	12	8	5	5	5	7	82	11	9	(21,9)	2,3
Arahua	9	12	5	2	2	2	3	2	2	2	2	47	3	6	(35,5)	(35,1)
Boquichico	7	166	198	201	163	455	581	552	543	256	198	3 483	180	182	2 504,6	113,3
Carachama	117	10	4	5	8	17	11	12	17	18	17	272	13	28	(76,0)	(73,1)
Corvina	2	3	3	5	9	8	10	6	15	5	8	79	3	2	(28,5)	(33,6)
Chambira	2	1	1	2	5	6	3	5	12	3	1	43	2	1	(50,9)	(9,5)
Chio Chio	3	15	10	7	3	1	0	1	6	11	11	71	12	7	119,7	129,2
Fasaco	27	26	18	10	16	17	22	26	14	18	14	231	14	10	(60,5)	(50,3)
Gamitana	6	7	4	13	7	7	6	3	2	3	2	62	4	2	(66,6)	(39,5)
Huapeta	0	0	0	0	0	0	0	0	0	0	0	0	0	0	-	-
Insimiracu	0	0	1	2	2	2	1	1	0	0	1	9	1	1	375,0	360,5
Lisa	3	5	6	9	21	22	30	22	21	5	3	148	2	3	6,9	16,0
Leguia	8	2	1	0	0	0	1	0	2	5	0	24	2	4	(45,7)	(51,6)
Llambina	213	125	133	125	106	74	76	50	81	199	229	1 602	206	154	(27,7)	(11,0)
Maparate	39	44	17	8	14	15	15	11	31	24	20	270	17	15	(60,5)	(54,5)
Palometa	14	15	6	16	49	62	74	73	31	7	6	369	6	12	(16,7)	(42,9)
Paco	9	4	3	10	13	8	4	4	3	2	3	74	3	3	(63,4)	(65,9)
Paña	4	3	3	2	5	3	2	2	3	3	3	37	3	3	(35,2)	(33,3)
Paiche	1	4	7	5	11	11	9	5	2	0	0	56	0	0	(52,5)	(49,5)
Ractacara	91	62	51	33	31	43	37	25	44	81	97	689	98	103	13,6	8,6
Sabalo	2	3	6	6	5	7	17	3	4	1	8	64	5	2	6,7	88,3
Sardina	14	9	8	11	47	56	102	70	50	20	28	441	21	14	0,6	(11,4)
Shuyo	6	11	6	6	10	6	5	4	1	1	1	57	1	3	(48,5)	(46,2)
Tucunaré	8	5	3	2	6	8	4	3	7	5	3	59	4	11	26,9	23,8
Turushuqui	1	2	1	1	1	1	2	1	4	2	2	22	2	1	17,3	(39,5)
Yahuarachi	0	1	1	1	0	2	3	2	1	1	1	12	3	1	48,6	394,2
Yaraqui	4	9	7	1	0	1	3	1	0	4	10	43	5	2	(59,2)	12,1
Yulilla	54	29	18	11	8	14	12	7	22	13	15	228	19	16	(69,6)	(55,0)
Zúngaro Achara	0	1	1	1	0	1	0	0	0	0	0	4	0	0	(85,3)	(82,6)
Zúngaro Cunchimama	4	1	1	1	7	10	14	10	1	1	1	55	1	2	(61,9)	(59,5)
Zúngaro Doncella	18	7	9	10	32	37	47	27	18	11	10	247	6	10	(44,3)	(56,0)
Zúngaro Dorado	13	5	10	9	9	8	9	8	6	6	9	101	3	3	(77,6)	(73,9)
Zúngaro Manitoa	0	0	1	1	1	0	2	3	2	39	11	63	6	0	(11,1)	459,3
Zúngaro Pintadillo	0	0	0	0	0	0	0	0	0	0	0	0	0	0	-	-
Zúngaro Saltón	6	4	4	2	3	6	9	7	3	2	2	50	1	4	(39,2)	(42,3)
Zúngaro Tigre	6	4	4	6	8	8	8	4	9	7	6	76	2	3	(46,1)	(59,9)
Zúngaro Toa	4	1	1	2	3	1	1	3	4	0	2	24	2	3	(39,3)	(17,1)
Otros	31	22	24	19	29	41	38	30	16	22	17	309	20	22	(29,1)	(16,8)
PECES ORNAMENTALES 2/	877	835	858	825	766	760	776	735	693	814	823	9 755	799	812	(7.4)	(13.8)
Mercado Interno	152	129	122	286	226	167	195	262	301	233	212	2 426	233	226	49,1	56,7
Mercado Externo	725	705	736	539	540	593	581	473	393	581	612	7 329	566	586	(19,2)	(26,9)

1/ Incluye fresco, salpreso y seco salado

2/ miles de unidades

Fuente: Dirección Regional de Pesquería de Loreto

LORETO: PRODUCCION DE MADERA ROLLIZA 2001 - 2002
(Metros cúbicos)

	2 001											TOTAL 2 001	2 002		Var.% 2002/2001	
	Feb.	Mar.	Abr.	May.	Jun.	Jul.	Ago.	Sep.	Oct	Nov	Dic		Ene	Feb	Feb.	Ene.-Feb
TOTAL	19 742	19 762	20 007	34 100	33 316	14 474	20 130	15 323	13 000	15 924	19 474	244 995	15 466	20 195	2,3	(9,7)
Aguanillo	0	0	0	0	0	0	0	0	0	0	0	0	0	0	-	-
Alfaro	0	0	0	0	0	0	0	0	0	0	0	0	0	0	-	-
Almendra	0	0	0	0	0	0	0	0	0	0	0	0	0	0	-	-
Ana caspi	0	0	0	0	0	0	0	0	0	0	0	0	0	0	-	-
Andiroba	38	123	22	84	0	0	0	0	0	0	0	266	178	344	812,6	1 283,9
Añuje rumi	0	0	0	0	0	0	0	0	0	0	0	0	0	0	-	-
Azúcar Huayo	0	0	0	0	0	0	0	0	0	0	0	0	0	0	-	-
Brea caspi	0	0	0	0	0	0	0	0	0	9	0	9	0	0	-	-
Cachimbo caspi	0	0	0	0	0	0	0	0	0	0	0	0	0	0	-	-
Caoba	2 326	1 443	1 386	4 977	5 893	940	857	2 528	921	879	1 882	26 358	730	1 982	(14,8)	(41,7)
Capinuri	1 193	0	244	164	282	150	0	311	474	0	297	4 307	69	43	(96,4)	(95,3)
Capirona	299	0	489	923	590	46	1 006	384	1 013	375	278	5 702	964	865	189,7	206,2
Carahuasca	0	0	0	0	0	0	0	0	0	0	0	0	0	0	-	-
Catahua	193	413	450	13	149	688	551	0	0	55	463	3 168	46	176	(9,0)	(42,6)
Cedro	1 967	1 515	2 551	4 112	6 454	2 651	1 163	2 372	689	1 485	875	27 803	1 189	2 154	9,5	(15,0)
Chingonga	0	0	0	0	0	0	0	0	0	0	0	0	0	0	-	-
Copaiba	112	917	278	1 193	900	373	405	520	114	447	638	6 007	220	805	619,6	358,1
Cumala	1 770	3 952	5 696	5 182	7 003	5 356	5 842	2 959	3 795	4 248	5 400	52 974	5 095	8 521	381,4	284,6
Estoraque	0	0	0	0	0	0	0	0	0	0	0	0	0	0	-	-
Huangana casha	0	0	0	38	0	0	41	0	79	0	359	517	0	0	-	-
Huangana caspi	0	0	0	0	0	0	0	0	0	0	0	0	0	0	-	-
Huayruro	0	0	0	154	0	0	0	0	26	27	0	207	0	0	-	-
Higuerilla	0	0	0	0	102	0	0	0	74	104	0	280	0	0	-	-
Ishpingo	0	0	0	161	0	0	0	0	135	0	12	309	0	49	+	+
Lagarto caspi	185	136	390	315	520	124	150	156	53	135	131	2 479	254	203	10,2	23,9
Loco micuna	0	0	0	0	0	0	0	0	0	0	0	0	0	9	-	-
Lupuna	9 366	8 320	6 641	12 156	9 245	2 486	7 570	4 249	3 749	6 003	7 155	86 305	4 784	2 896	(69,1)	(59,0)
Machinga	0	0	0	0	0	0	0	0	0	0	0	0	0	0	-	-
Mari mari	0	0	0	0	76	0	0	0	77	34	0	187	0	0	-	-
Marupa	58	208	285	269	177	59	318	44	74	140	0	1 690	158	280	378,8	274,8
Moena	456	229	309	865	189	330	315	155	122	104	150	3 680	350	150	(67,1)	(45,2)
Pali sangre	0	0	0	0	0	0	0	0	0	0	749	749	0	0	-	-
Papelillo	0	0	8	0	0	0	0	0	0	0	0	8	0	0	-	-
Pashaco	0	17	146	51	0	0	11	0	0	0	82	306	0	33	+	+
Pumaquiuro	0	38	0	0	0	0	0	0	0	0	0	38	0	0	-	-
Quillobordón	0	0	0	0	0	0	0	0	0	0	0	0	0	0	-	-
Quinilla	110	353	0	563	473	121	26	70	89	474	86	2 474	4	699	538,0	220,8
Requia	147	285	0	0	0	36	469	0	0	0	212	1 297	377	212	43,7	99,6
Ritari	0	0	0	0	0	0	0	0	0	0	0	0	0	0	-	-
Shihuahuaco	707	455	15	761	365	347	371	698	646	545	0	5 617	677	297	(58,0)	(31,1)
Shiringarana	0	0	22	0	22	0	0	0	0	0	0	44	0	0	-	-
Tornillo	489	809	398	1 854	811	657	939	780	780	264	551	8 821	349	328	(32,9)	(30,8)
Ubos	0	0	0	0	0	0	0	0	0	0	0	0	0	0	-	-
Utucuro	325	0	414	264	13	111	97	96	91	67	154	1 959	22	0	(100,0)	(96,6)
Violeta	0	0	0	0	0	0	0	0	0	9	0	9	0	122	+	-
Yacushapana	0	0	0	0	0	0	0	0	0	0	0	0	0	0	-	-
Otros	0	549	262	0	53	0	0	0	0	522	0	1 424	0	28	+	(24,7)

Fuente: Oficina Regional de Recursos Naturales de Loreto

LORETO: PRODUCCION DE MADERA ASERRADA 2001 - 2002

(Metros cúbicos)

	2 001											TOTAL	2 002		Var % 2002/2001	
	Feb.	Mar.	Abr.	May.	Jun.	Jul.	Ago.	Sep.	Oct	Nov	Dic	2 001	Ene	Feb	Feb.	Ene.-Feb.
TOTAL	3 430	3 618	2 852	6 883	3 718	8 922	3 933	11 754	5 256	3 114	6 799	63 710	2 562	7 056	105,7	40,2
Almendra	0	0	0	0	0	0	0	0	0	0	12	12	8	7	+	+
Andiroba	37	0	66	0	18	0	0	0	0	0	0	158	0	7	(81,3)	(90,7)
Bolaina	0	0	0	0	0	0	0	0	0	0	0	0	0	0	-	-
Caoba	1 466	976	1 464	1 437	1 732	1 381	1 021	770	783	872	1 013	14 380	1 298	741	(49,4)	(30,4)
Capirona	0	0	0	0	0	0	0	0	0	0	0	0	16	0	-	-
Catahua	55	58	15	5	0	11	121	0	177	0	89	586	0	0	(100,0)	(100,0)
Cedro	704	341	564	488	1 010	1 052	898	1 334	1 023	818	518	9 456	332	688	(2,3)	(27,6)
Copaiba	0	0	64	0	222	190	89	45	47	129	145	932	242	56	+	+
Cumala	165	1 886	342	3 834	387	5 198	551	8 859	2 587	921	3 951	28 846	132	4 640	2 706,7	1 343,1
Estoraque	0	0	0	0	0	35	87	0	0	11	0	132	0	0	-	-
Higuerilla	0	0	0	120	0	82	0	0	0	0	92	295	37	38	+	+
Huayruro	0	0	0	0	0	0	0	0	0	0	0	0	0	0	-	-
Ishpingo	64	0	25	11	0	8	2	32	0	45	47	299	15	0	(100,0)	(88,4)
Lagarto caspi	0	0	1	66	0	38	80	0	50	82	153	471	85	59	+	+
Lupuna	0	0	0	0	0	0	0	0	0	0	0	0	0	0	-	-
Mari mari	0	0	0	151	0	57	0	0	15	0	45	268	8	5	-	-
Marupa	26	52	6	234	10	173	0	61	7	95	169	860	17	169	541,5	253,7
Moena	146	67	34	264	45	235	298	31	49	32	133	1 481	249	99	(32,5)	18,8
Pali sangre	0	0	0	0	0	0	0	0	0	0	0	0	0	0	-	-
Papelillo	0	0	0	0	0	0	0	0	18	0	16	34	0	0	-	-
Pumaquiro	0	0	0	0	0	0	0	0	0	0	0	0	0	0	-	-
Pashaco	0	25	0	0	38	108	0	14	28	23	42	278	20	15	+	+
Quillobordón	0	0	0	0	0	0	0	0	8	0	0	0	0	0	-	-
Ritari	0	0	0	0	0	0	0	0	0	0	0	0	0	0	-	-
Sachacasho	0	0	0	0	0	0	156	0	0	0	0	156	0	0	-	-
Tornillo	767	161	270	272	240	356	403	608	465	86	365	4 758	103	490	(36,1)	(61,3)
Violeta	0	51	0	0	14	0	227	0	0	0	8	300	0	40	+	+

Fuente: Oficina Regional de Recursos Naturales de Loreto

LORETO: PRODUCCION DE PETROLEO CRUDO 2001 - 2002

(Miles de barriles)

	2 001												TOTAL 2 001	2 002		Var % 2002/2001	
	Feb.	Mar.	Abr.	May.	Jun.	Jul.	Ago.	Sep.	Oct	Nov	Dic	Ene		Feb	Feb.	Ene.-Feb.	
	TOTAL	<u>1 651</u>	<u>1 855</u>	<u>1 836</u>	<u>2 068</u>	<u>1 620</u>	<u>1 836</u>	<u>1 917</u>	<u>1 822</u>	<u>1 904</u>	<u>1 768</u>	<u>2 032</u>		<u>22 179</u>	<u>2 017</u>	<u>1 825</u>	<u>10.5</u>
Lote 1 AB	980	1 086	1 067	1 312	863	1 093	1 120	1 058	1 064	1 041	1 132	12 919	1 151	1 070	9,2	6,6	
Lote 8	671	769	769	756	757	743	796	765	840	727	900	9 261	866	755	12,5	12,7	

Fuente: Perú-Petro S.A.

LORETO: INDICE DE VOLUMEN FISICO DE LA PRODUCCION INDUSTRIAL DE IQUITOS 1/

C I I U	2 001											TOTAL 2 001	2 002		Var % 2002/2001	
	Feb.	Mar.	Abr.	May.	Jun.	Jul.	Ago.	Sep.	Oct	Nov	Dic		Ene	Feb	Feb.	Ene.-Feb.
	TOTAL	100.7	125.8	104.6	116.3	112.3	99.9	130.2	127.5	112.5	103.3		92.5	111.5	106.2	99.7
Conservas de carne	68,4	72,0	59,5	101,6	83,8	101,1	91,0	72,6	85,2	86,7	86,0	81,7	84,8	69,2	1,2	11,4
Conservas de palmito	136,3	117,2	154,1	133,6	32,6	15,1	12,3	34,7	48,4	46,7	75,7	77,2	52,3	51,1	(62,5)	(59,5)
Productos lácteos	122,6	129,5	134,0	114,6	116,5	125,6	113,6	108,2	123,9	114,5	125,9	121,4	116,1	116,9	(4,6)	(3,7)
Pilado de Arroz	1,2	0,0	0,0	0,0	0,2	0,2	0,0	0,8	3,0	3,1	2,3	1,5	1,9	0,7	(41,7)	(23,5)
Alimentos para animales	63,9	74,2	70,4	72,1	74,0	81,1	81,5	73,4	83,0	85,9	85,1	77,9	77,9	82,6	29,3	14,1
Productos de panadería	70,9	65,9	59,5	59,5	60,3	46,4	55,5	43,2	55,2	50,5	99,4	67,9	53,3	47,6	(32,9)	(29,7)
Fideos 2/	-	-	-	-	-	-	-	-	-	-	-	-	-	-	-	-
Bebidas gaseosas	45,5	58,0	57,2	63,6	50,6	52,7	56,6	49,5	62,6	59,6	58,5	56,3	64,1	52,7	15,8	13,6
Aserrado de madera	142,0	263,0	253,4	269,2	275,1	236,5	276,6	217,7	221,2	310,9	197,3	238,8	245,3	242,7	70,9	51,9
Triplay y láminas	137,0	135,0	116,3	115,7	119,4	120,3	145,4	131,8	74,7	94,4	91,5	117,9	100,6	73,4	(46,4)	(34,4)
Carretes de madera	11,0	18,1	0,0	0,0	0,0	0,0	0,0	0,0	0,0	0,0	0,0	13,7	0,0	0,0	(100,0)	(100,0)
Periódicos	164,4	178,1	173,4	176,5	172,8	172,8	177,0	181,9	155,7	152,2	170,4	172,4	171,4	160,2	(2,6)	(7,7)
Impresión	56,1	22,7	54,3	50,4	46,3	43,0	30,2	42,4	50,7	45,5	19,0	46,9	29,7	42,0	(25,1)	(46,6)
Refinación de petróleo	133,8	162,6	146,8	149,7	129,1	100,9	119,3	120,8	121,3	131,9	133,1	131,8	133,4	152,9	14,3	7,8
Gas carbonico, oxígeno industrial	103,2	98,7	86,4	120,7	120,1	125,3	125,6	135,0	123,9	127,5	127,1	118,4	59,7	67,0	(35,1)	(45,0)
Ladrillos	54,5	57,4	54,0	42,5	31,0	42,0	61,9	74,8	75,7	69,9	49,6	55,1	62,9	85,0	56,0	45,1
Otros Productos metálicos	74,8	208,8	55,7	11,6	114,9	33,8	118,2	45,6	42,8	42,0	267,7	93,8	19,4	98,1	31,1	(34,4)
Motores y turbinas	144,9	191,0	71,1	104,3	146,0	120,8	202,8	339,6	236,2	71,4	46,8	143,4	119,5	164,0	13,2	57,9
Bombas y compresoras	84,0	121,1	73,8	126,7	95,0	65,5	157,7	151,2	148,3	53,9	62,9	101,0	106,3	71,9	(14,4)	21,6
Maquinaria informática	0,0	64,9	21,6	32,5	0,0	0,0	0,0	10,8	75,7	75,7	32,5	41,9	64,9	43,3	-	150,5
Const. botes de aluminio	12,3	0,0	0,0	0,0	32,7	0,0	0,0	0,0	0,0	0,0	0,0	16,4	0,0	0,0	(100,0)	(100,0)

Fuente: Dirección Regional de Industrias - Encuesta a Empresas Industriales

1 / Preliminar

2/ No se registra producción desde Ene. 2000

LORETO: ARRIBOS Y PERNOCTACIONES A LOS ESTABLECIMIENTOS DE HOSPEDAJE DE IQUITOS 1/

(Número)

	2 001											TOTAL 2 0 0 1	2 002		Var % 2002/2001	
	Feb.	Mar.	Abr.	May.	Jun.	Jul.	Ago.	Sep.	Oct	Nov	Dic		Ene.	Feb	Feb.	Ene.-Feb
	ARRIBOS	<u>7 384</u>	<u>7 226</u>	<u>7 126</u>	<u>7 132</u>	<u>8 933</u>	<u>10 767</u>	<u>10 524</u>	<u>7 674</u>	<u>7 615</u>	<u>7 430</u>		<u>7 013</u>	<u>96 380</u>	<u>7 108</u>	<u>7 022</u>
Nacionales	5 215	4 646	4 857	5 285	5 823	7 100	6 884	5 726	5 248	5 409	5 166	66 672	5 087	5 020	(3,7)	(4,0)
Extranjeros	2 169	2 580	2 269	1 847	3 110	3 667	3 640	1 948	2 367	2 021	1 847	29 708	2 021	2 002	(7,7)	(8,8)
PERNOCTACIONES	<u>13 033</u>	<u>14 583</u>	<u>12 986</u>	<u>13 897</u>	<u>15 508</u>	<u>19 072</u>	<u>18 319</u>	<u>13 399</u>	<u>14 255</u>	<u>14 433</u>	<u>13 288</u>	<u>177 733</u>	<u>13 529</u>	<u>13 726</u>	<u>5,3</u>	<u>(2,6)</u>
Nacionales	8 849	9 529	8 551	9 938	10 042	11 946	10 959	9 842	10 307	10 484	10 033	120 177	9 671	9 860	11,4	5,3
Extranjeros	4 184	5 054	4 435	3 959	5 466	7 126	7 360	3 557	3 948	3 949	3 255	57 556	3 858	3 866	(7,6)	(18,2)

Fuente: Dirección Regional de Turismo de Loreto

1/ Preliminar

IQUITOS : ABASTECIMIENTO DE PRODUCTOS A TRAVES DEL PUERTO FLUVIAL 2001 - 2002

(Toneladas métricas brutas)

	2 001											TOTAL 2 001	2 002		Var % 2002/2001	
	Feb.	Mar.	Abr.	May.	Jun.	Jul.	Ago.	Sep.	Oct	Nov	Dic		Ene	Feb	Feb.	Ene.Feb.
TOTAL	19 723	13 666	10 979	8 867	9 179	15 857	17 343	21 812	17 687	33 127	15 698	196 484	14 822	28 159	42,8	33,2
Arroz	2 103	1 135	1 125	1 691	1 896	1 620	1 815	1 316	1 121	1 764	1 117	17 896	1 572	1 825	(13,2)	3,1
Azúcar	428	829	158	2 040	682	768	1 975	508	518	3 432	313	13 018	328	700	63,6	(42,7)
Mafz	709	353	1 031	811	799	916	1 881	1 873	1 004	1 377	1 204	12 818	760	819	15,4	0,7
Harina de Trigo Pan	622	197	118	189	163	771	264	240	0	391	140	3 171	143	443	(28,8)	(16,0)
Harina de Trigo Industrial	171	88	151	0	58	83	229	177	251	0	0	1 330	20	0	(100,0)	(93,2)
Harina de pescado	182	51	78	28	61	15	9	69	0	13	0	516	0	6	(96,7)	(96,9)
Harina de soya		147	224	173	81	71	240	99	240	169	204	1 656	273	137	+	4 003,1
Otros alimentos balanc.	394	222	68	458	453	793	413	349	136	571	270	4 453	314	234	(40,6)	(23,9)
Cemento	8 463	4 168	4 432	227	1 770	7 539	1 129	11 126	4 778	12 855	4 342	62 080	2 576	13 220	56,2	62,6
Productos agrícolas	437	694	722	772	692	498	731	612	467	867	728	7 881	503	457	4,6	(12,5)
Urea		25	18	0	28	11	34	13	0	0	0	168	0	15	+	(61,0)
Huevos	114	67	49	56	98	146	70	63	83	114	67	1 021	61	77	(32,9)	(33,9)
Gas	92	46	212	21	58	128	154	29	44	99	110	1 068	54	50	(45,7)	(37,4)
Sal	333	377	47	532	547	469	749	238	311	411	212	5 059	236	363	8,9	(48,7)
Otros	5 673	5 268	2 545	1 869	1 793	2 028	7 652	5 100	8 735	11 064	6 992	64 348	7 982	9 814	73,0	57,5

Fuente : ENAPU- Iquitos

LORETO: ADUANA IQUITOS EXPORTACIONES FOB POR GRUPO DE PRODUCTOS 2001 - 2002

(Miles de Dólares)

	2 001											TOTAL 2 001	2 002		Var.2002/2001	
	Feb.	Mar.	Abr.	May.	Jun.	Jul.	Ago.	Sep.	Oct.	Nov.	Dic.		Ene.	Feb.	Feb.	Ene.-Feb.
TOTAL EXPORTACIONES	1 154	2 342	705	3 728	804	3 371	715	3 532	930	1 087	2 695	21 406	342	2 620	127,0	97,9
1. Productos tradicionales	614	594	491	880	476	414	547	841	83	723	422	6 181	167	618	0,7	10,6
Combustibles	614	594	491	880	476	414	547	841	83	723	422	6 181	167	618	0,7	10,6
2. Productos no tradicionales	540	1 748	214	2 848	328	2 957	168	2 691	847	364	2 273	15 225	175	2 002	270,7	176,6
Forestales	174	1 418	0	2 095	0	2 501	0	2 368	169	0	1 750	10 561	0	1 826	949,4	602,3
Madera aserrada	174	785	0	1 312	0	1 783	0	1 922	169	0	1 606	7 837	0	1 642	843,7	531,5
Madera laminada	0	493	0	613	0	718	0	147	0	0	144	2 115	0	184	-	-
Triplay	0	140	0	170	0	0	0	299	0	0	0	609	0	0	-	-
Pesqueros	145	137	130	122	80	66	68	39	71	172	210	1 385	138	120	(17,2)	(11,0)
Peces ornamentales	145	137	130	122	80	66	68	39	71	172	210	1 385	138	120	(17,2)	(11,0)
Agropecuarios	0	0	0	210	158	188	43	7	284	141	94	1 125	0	0	-	-
Semillas de Pijuayo	0	0	0	138	158	48	7	7	0	0	0	358	0	0	-	-
Conservas de Palmito	0	0	0	72	0	140	36	0	284	141	94	767	0	0	-	-
Metal Mecánico	176	145	53	418	67	150	40	263	304	38	78	1 745	7	41	(76,7)	(74,6)
Otros	45	48	31	3	23	52	17	14	19	13	141	409	30	15	(66,7)	(6,3)

Fuente: BCR - Oficina Principal Lima

LORETO: ADUANA IQUITOS IMPORTACIONES FOB SEGÚN USO O DESTINO 2001 - 2002

(Miles de Dólares)

	2 001											TOTAL 2 001	2 002		Var.% 2002/2001	
	Feb.	Mar.	Abr.	May.	Jun.	Jul.	Ago.	Sep.	Oct.	Nov.	Dic.		Ene.	Feb.	Feb.	Ene.-Feb.
	TOTAL IMPORTACIONES	4 443	3 037	1 693	6 868	1 755	5 709	2 540	9 484	6 834	10 842		6 945	66 078	6 220	20 034
BIENES DE CONSUMO	734	98	91	843	241	645	333	63	610	3 821	98	8 289	10	248	(66,2)	(82,2)
Bienes no duraderos	676	49	54	671	211	564	289	10	543	728	21	4 481	2	99	(85,4)	(92,5)
Bienes duraderos	58	49	37	172	30	81	44	53	67	3 093	77	3 808	8	149	156,9	49,5
MATERIAS PRIMAS E INSUMOS	1 054	1 397	471	2 264	476	1 756	441	2 447	520	1 561	466	13 381	317	4 496	326,6	204,2
Combustibles-lubricantes	33	1	4	37	1	61	12	30	4	35	14	243	0	93	181,8	111,4
Materias para agricultura	4	1	0	5	0	0	4	41	0	17	4	104	0	215	5 275,0	571,9
Materias para industria	1 017	1 395	467	2 222	475	1 695	425	2 376	516	1 509	448	13 034	317	4 188	311,8	199,1
BIENES DE CAPITAL	2 655	1 542	1 131	3 761	1 038	3 308	1 766	6 974	5 704	5 460	6 381	44 408	5 893	15 290	475,9	188,5
Materiales de construcción	742	185	349	246	21	1 631	76	732	4 022	1 080	3 009	15 492	4 705	8 629	1 062,9	222,0
Bienes para la agricultura	116	80	0	61	2	30	8	27	1	26	4	356	0	19	(83,6)	(83,8)
Bienes para la industria	1 390	961	561	2 843	744	1 109	1 465	5 692	1 269	2 809	2 905	22 672	1 027	5 851	320,9	197,2
Equipos de transporte	407	316	221	611	271	538	217	523	412	1 545	463	5 888	161	791	94,3	23,5

Fuente: BCR - Oficina Principal Lima

LORETO: RECAUDACION TRIBUTARIA 2001 - 2002

(Miles de nuevos soles)

	2 001											TOTAL 2 001	2 002		Var.% 2002/2001	
	Feb.	Mar.	Abr.	May.	Jun.	Jul.	Ago.	Sep.	Oct	Nov	Dic		Ene	Feb	Feb.	Ene.-Feb.
	TOTAL RECAUDACIÓN	7 235	7 430	10 469	8 981	5 894	8 961	6 830	7 954	10 888	12 605		7 242	103 877	18 619	21 315
INGRESOS TRIBUTARIOS	7 151	7 288	10 240	8 902	5 835	8 885	6 739	7 890	10 814	12 491	7 114	102 674	18 424	21 253	197.2	140.8
Impuesto a la Renta	3 330	3 119	7 933	3 854	3 379	3 556	3 336	3 297	4 653	3 540	3 478	47 201	4 237	2 986	(10,3)	2,4
Imp. a las importaciones	426	670	58	946	122	731	126	390	361	2 203	110	6 420	3 887	5 218	1 124,9	1 195,2
Imp. General a las Ventas 1/	1 466	2 428	1 180	2 816	1 140	3 410	1 864	2 642	4 551	5 747	2 523	33 652	9 139	12 268	736,8	300,1
Imp. Selectivo al Consumo	416	160	182	391	353	322	385	911	401	328	322	4 336	438	180	(56,7)	6,4
Otros ingresos tributarios	1 513	911	887	895	841	866	1 028	650	848	673	681	11 065	723	601	(60,3)	(52,5)
INGRESOS NO TRIBUTARIOS	84	142	229	79	59	76	91	64	74	114	128	1 203	195	62	(26,2)	74,8

Fuente: SUNAT, SUNAD.

1/ Incluye el IGV y el IPM

LORETO: DEPOSITOS DEL SISTEMA FINANCIERO POR ENTIDAD 2001 - 2002

(Saldos en Miles de Nuevos Soles)

	2 001											2 002		Var. %	
	Feb.	Mar.	Abr.	May.	Jun.	Jul.	Ago.	Sep.	Oct	Nov	Dic	Ene.	Feb	Mes	Annual
TOTAL SISTEMA FINANCIERO LORETO	<u>251 365</u>	<u>248 679</u>	<u>264 537</u>	<u>268 887</u>	<u>265 558</u>	<u>263 883</u>	<u>256 921</u>	<u>261 548</u>	<u>242 636</u>	<u>228 283</u>	<u>228 841</u>	<u>222 564</u>	<u>224 849</u>	<u>1.0</u>	<u>(10.5)</u>
A. SISTEMA BANCARIO LORETO	<u>239 739</u>	<u>236 692</u>	<u>251 334</u>	<u>254 836</u>	<u>250 776</u>	<u>246 888</u>	<u>239 585</u>	<u>243 245</u>	<u>223 282</u>	<u>208 717</u>	<u>208 968</u>	<u>202 317</u>	<u>204 391</u>	<u>1.0</u>	<u>(14.7)</u>
A1. IQUITOS:	225 174	222 793	236 709	240 606	236 633	232 578	226 211	229 964	210 169	195 902	195 736	189 549	191 442	1.0	(15.0)
Continental	111 008	116 003	111 902	113 305	109 689	106 629	99 435	97 245	85 678	60 059	60 459	59 027	56 951	(3,5)	(48,7)
Crédito	55 636	57 756	59 759	60 769	58 732	57 187	58 029	61 889	58 816	64 625	62 585	59 251	65 398	10,4	17,5
Interbank	12 160	11 232	25 867	25 901	26 139	25 908	23 954	24 552	26 514	27 395	32 901	33 458	31 384	(6,2)	158,1
Latino	10 218	0	0	0	0	0	0	0	0	0	0	0	0	-	(100,0)
Wiese Sudameris	34 532	33 239	37 632	38 957	40 372	41 063	42 696	44 266	37 400	41 999	38 117	35 834	35 870	0,1	3,9
Trabajo	1 264	1 190	1 309	1 327	1 310	1 253	1 911	1 636	1 285	1 321	1 462	1 769	1 717	(3,0)	35,8
Nación	356	3 373	240	347	391	538	187	377	476	504	213	209	122	(41,6)	(65,7)
A2. YURIMAGUAS:	14 565	13 899	14 625	14 230	14 143	14 310	13 374	13 281	13 114	12 815	13 232	12 769	12 950	1,4	(11,1)
Continental	10 233	9 908	10 350	10 105	9 701	9 854	9 432	9 222	9 258	8 626	9 240	8 812	8 665	(1,7)	(15,3)
Crédito	4 332	3 991	4 276	4 125	4 442	4 456	3 942	4 059	3 855	4 189	3 991	3 956	4 284	8,3	(1,1)
Trabajo	0	0	0	0	0	0	0	0	0	0	0	1	1	0,0	-
B. SISTEMA NO BANCARIO LORETO	<u>11 626</u>	<u>11 987</u>	<u>13 203</u>	<u>14 051</u>	<u>14 783</u>	<u>16 995</u>	<u>17 336</u>	<u>18 303</u>	<u>19 354</u>	<u>19 566</u>	<u>19 873</u>	<u>20 247</u>	<u>20 458</u>	<u>1.0</u>	<u>76.0</u>
B1. IQUITOS:	10 218	10 477	11 526	12 457	13 064	15 003	15 339	16 167	17 256	17 427	17 480	17 816	17 952	0,8	75,7
C.M.A.C. Maynas*	10 218	10 477	11 526	12 457	13 064	15 003	15 339	16 167	17 256	17 427	17 480	17 816	17 952	0,8	75,7
B2. YURIMAGUAS:	1 408	1 509	1 677	1 594	1 719	1 992	1 997	2 137	2 098	2 139	2 394	2 431	2 506	3,1	77,9
C.R.A.C. San Martín	1 408	1 509	1 677	1 594	1 719	1 992	1 997	2 137	2 098	2 139	2 394	2 431	2 506	3,1	77,9

Fuente: Instituciones del Sistema Financiero

* No incluye oficinas de Huánuco y Pucallpa

LORETO: DEPOSITOS DEL SISTEMA FINANCIERO, POR MODALIDAD DE DEPOSITOS 2001 - 2002

(Saldos en Miles de Nuevos Soles)

	2001											2002		Var. %	
	Feb.	Mar.	Abr.	May.	Jun.	Jul.	Ago.	Sep.	Oct	Nov	Dic	Ene.	Feb	Mes	Anual
TOTAL DEPOSITOS	<u>251 365</u>	<u>248 679</u>	<u>264 537</u>	<u>268 887</u>	<u>265 558</u>	<u>263 883</u>	<u>256 921</u>	<u>261 548</u>	<u>242 636</u>	<u>228 283</u>	<u>228 841</u>	<u>222 564</u>	<u>224 849</u>	<u>1,0</u>	<u>(10,5)</u>
A. DEPOSITOS A LA VISTA	<u>41 624</u>	<u>48 069</u>	<u>50 076</u>	<u>53 318</u>	<u>50 638</u>	<u>48 275</u>	<u>45 081</u>	<u>52 521</u>	<u>46 352</u>	<u>37 115</u>	<u>35 546</u>	<u>41 727</u>	<u>43 690</u>	<u>4,7</u>	<u>5,0</u>
Empresas Bancarias	41 050	44 414	49 828	52 508	49 734	47 129	44 213	50 626	45 082	35 764	34 229	41 278	43 226	4,7	5,3
Empresas No Bancarias	218	282	9	463	513	608	681	1 518	795	847	1 104	240	342	42,6	57,1
Banco de la Nación	356	3 373	240	347	391	538	187	377	476	504	213	209	122	(41,5)	(65,7)
B. DEPOSITOS DE AHORRO	<u>100 615</u>	<u>98 328</u>	<u>107 108</u>	<u>107 091</u>	<u>107 987</u>	<u>111 926</u>	<u>109 763</u>	<u>95 112</u>	<u>81 115</u>	<u>69 551</u>	<u>73 580</u>	<u>80 216</u>	<u>77 631</u>	<u>(3,2)</u>	<u>(22,8)</u>
Empresas Bancarias	96 440	94 066	102 109	102 246	103 217	106 407	104 261	90 111	74 499	63 222	67 446	72 709	70 270	(3,4)	(27,1)
Empresas No Bancarias	4 175	4 262	4 998	4 845	4 770	5 519	5 502	5 001	6 616	6 328	6 134	7 507	7 361	(1,9)	76,3
C. DEPOSITOS A PLAZO	<u>109 126</u>	<u>102 282</u>	<u>107 353</u>	<u>108 478</u>	<u>106 933</u>	<u>103 682</u>	<u>102 077</u>	<u>113 915</u>	<u>115 170</u>	<u>121 617</u>	<u>119 714</u>	<u>100 621</u>	<u>103 528</u>	<u>2,9</u>	<u>(5,1)</u>
Empresas Bancarias	101 893	94 840	99 158	99 734	97 433	92 815	90 923	102 131	103 227	109 227	107 079	88 121	90 773	3,0	(10,9)
Empresas No Bancarias	7 233	7 442	8 196	8 743	9 499	10 868	11 153	11 784	11 943	12 390	12 635	12 500	12 755	2,0	76,3

Fuente: Instituciones del Sistema Financiero

LORETO: DEPOSITOS DEL SISTEMA FINANCIERO, POR TIPO Y DENOMINACION 2001 - 2002

(Saldos en Miles de Nuevos Soles)

	2001											2002		Var. %	
	Feb.	Mar.	Abr.	May.	Jun.	Jul.	Ago.	Sep	Oct	Nov	Dic	Ene.	Feb	Mes	Annual
TOTAL DEPOSITOS	<u>251 365</u>	<u>248 679</u>	<u>264 537</u>	<u>268 887</u>	<u>265 558</u>	<u>263 883</u>	<u>256 921</u>	<u>261 548</u>	<u>242 636</u>	<u>228 283</u>	<u>228 841</u>	<u>222 564</u>	<u>224 849</u>	<u>1,0</u>	<u>(10,5)</u>
A. MONEDA NACIONAL	<u>101 490</u>	<u>102 660</u>	<u>102 620</u>	<u>104 008</u>	<u>104 898</u>	<u>110 470</u>	<u>109 304</u>	<u>106 108</u>	<u>92 986</u>	<u>82 976</u>	<u>87 540</u>	<u>80 704</u>	<u>78 350</u>	<u>(2,9)</u>	<u>(22,8)</u>
Depósitos Vista	25 054	26 443	23 520	24 913	24 958	26 423	26 440	30 165	25 757	20 597	20 342	21 402	21 724	1,5	(13,3)
Depósitos de Ahorro	55 948	57 639	63 399	63 434	63 786	64 753	63 999	49 624	38 123	25 156	32 471	37 891	35 594	(6,1)	(36,4)
Depósitos a Plazo	20 488	18 579	15 700	15 661	16 154	19 295	18 866	26 318	29 106	37 223	34 726	21 411	21 033	(1,8)	2,7
B. MONEDA EXTRANJERA	<u>149 876</u>	<u>146 019</u>	<u>161 917</u>	<u>164 880</u>	<u>160 660</u>	<u>153 413</u>	<u>147 617</u>	<u>155 440</u>	<u>149 650</u>	<u>145 307</u>	<u>141 301</u>	<u>141 860</u>	<u>146 499</u>	<u>3,3</u>	<u>(2,3)</u>
Depósitos Vista	16 570	21 627	26 555	28 406	25 680	21 852	18 642	22 356	20 595	16 518	15 204	20 325	21 967	8,1	32,6
Depósitos de Ahorro	44 667	40 689	43 116	43 658	44 201	47 173	45 765	45 488	42 992	44 395	41 109	42 325	42 037	(0,7)	(5,9)
Depósitos a Plazo	88 638	83 703	92 245	92 816	90 778	84 388	83 210	87 597	86 064	84 394	84 988	79 210	82 495	4,1	(6,9)

Fuente: Instituciones del Sistema Financiero

LORETO: COLOCACIONES DEL SISTEMA FINANCIERO 2001 - 2002

(Saldos en Miles de Nuevos Soles)

	2001												2002		Var. %	
	Feb.	Mar.	Abr.	May.	Jun.	Jul.	Ago.	Sep.	Oct.	Nov.	Dic.	Ene.	Feb.	Mes	Annual	
TOTAL SISTEMA FINANCIERO LORETO	167 983	156 908	156 874	155 373	164 115	161 953	156 837	154 937	218 283	207 022	209 902	212 395	200 608	(5,5)	19,4	
A. SISTEMA BANCARIO LORETO	148 248	136 216	135 582	133 135	141 119	138 487	132 280	137 251	197 986	180 847	182 911	184 620	171 812	(6,9)	15,9	
A1. IQUITOS:	140 386	127 995	127 804	125 524	133 501	130 919	124 874	129 097	190 281	173 188	174 774	176 318	163 358	(7,4)	16,4	
Continental	54 155	54 396	52 444	51 834	50 129	48 695	45 748	46 334	46 461	38 051	35 743	37 536	36 332	(3,2)	(32,9)	
Crédito	35 410	25 536	26 136	26 833	24 000	24 233	22 563	24 469	22 884	23 169	23 458	24 355	23 296	(4,3)	(34,2)	
Interbank	16 025	16 425	16 599	16 101	15 255	14 416	14 353	14 554	15 247	16 062	18 744	16 884	17 821	5,5	11,2	
Latino	2 474	0	0	0	0	0	0	0	0	0	0	0	0	-	(100,0)	
Wiese Sudameris	17 301	16 652	17 802	16 366	29 918	29 128	27 473	28 562	89 567	78 993	79 534	80 079	68 220	(14,8)	294,3	
Trabajo	15 006	14 987	14 773	14 331	14 157	14 271	14 473	14 765	15 341	16 190	16 643	16 872	17 147	1,6	14,3	
Nación	15	0	50	59	42	176	264	413	781	723	652	592	542	(8,4)	3 465,1	
A2. YURIMAGUAS:	7 862	8 221	7 778	7 610	7 618	7 568	7 405	8 154	7 705	7 659	8 138	8 301	8 454	1,8	7,5	
Continental	4 611	4 908	4 630	4 494	4 750	4 577	4 592	5 263	4 731	4 736	5 152	4 916	5 101	3,8	10,6	
Crédito	3 251	3 313	3 148	3 116	2 869	2 991	2 813	2 891	2 973	2 923	2 985	2 936	2 905	(1,1)	(10,6)	
Trabajo Yurimaguas	0	0	0	0	0	0	0	0	0	0	0	449	449	0,0	-	
B. SISTEMA NO BANCARIO LORETO	19 736	20 693	21 292	22 238	22 996	23 466	24 557	17 686	20 297	26 174	26 990	27 776	28 796	3,7	45,9	
B1. IQUITOS:	17 499	18 306	18 832	19 791	20 412	20 954	22 085	15 124	17 819	23 763	24 631	25 339	26 401	4,2	50,9	
C.M.A.C. Maynas*	17 406	18 213	18 740	19 701	20 385	20 928	22 059	15 098	17 819	23 763	24 631	25 339	26 401	4,2	51,7	
C.R.A.C. Selva Peruana	93	93	92	90	27	26	26	26	0	0	0	0	0	-	(100,0)	
B2. YURIMAGUAS:	2 237	2 386	2 460	2 448	2 583	2 512	2 472	2 562	2 478	2 411	2 360	2 437	2 395	(1,7)	7,1	
C.R.A.C. San Martín	2 237	2 386	2 460	2 448	2 583	2 512	2 472	2 562	2 478	2 411	2 360	2 437	2 395	(1,7)	7,1	
TOTAL SISTEMA FINANCIERO LORETO	167 983	156 908	156 874	155 373	164 115	161 953	156 836	154 937	218 283	207 022	209 902	212 395	200 608	(5,5)	19,4	
Moneda Nacional	79 792	78 688	77 107	75 963	75 526	73 920	74 302	74 638	75 313	79 011	83 893	80 869	80 696	(0,2)	1,1	
Moneda Extranjera	88 191	78 220	79 767	79 410	88 589	88 034	82 533	80 298	142 971	128 010	126 009	131 527	119 912	(8,8)	36,0	

Fuente: Instituciones del Sistema Financiero

* No incluye oficinas de Huánuco y Pucallpa

LORETO: RATIO DE CARTERA PESADA DEL SISTEMA FINANCIERO DE LORETO 2001 - 2002

	2 001											2002	
	Feb.	Mar.	Abr.	May.	Jun.	Jul.	Ago.	Sep.	Oct	Nov	Dic	Ene	Feb
TOTAL SISTEMA FINANCIERO LORETO	<u>17,4</u>	<u>13,9</u>	<u>12,5</u>	<u>12,5</u>	<u>10,9</u>	<u>10,9</u>	<u>11,4</u>	<u>10,9</u>	<u>8,5</u>	<u>8,8</u>	<u>7,7</u>	<u>8,6</u>	<u>8,6</u>
<u>A. SISTEMA BANCARIO LORETO</u>	<u>19,1</u>	<u>15,5</u>	<u>14,0</u>	<u>14,0</u>	<u>12,2</u>	<u>12,2</u>	<u>12,9</u>	<u>12,1</u>	<u>9,2</u>	<u>9,6</u>	<u>8,4</u>	<u>9,3</u>	<u>9,5</u>
A1. IQUITOS:	19,1	15,4	14,0	14,1	12,3	12,2	12,9	11,0	8,8	8,6	8,0	9,0	9,2
Continental	7	6	3,4	3,3	2,5	2,3	2,0	2,1	4,3	6,1	1,4	7,3	6,7
Crédito	42	34	33,8	33,1	34,9	33,1	35,3	31,2	34,8	32,2	30,4	29,8	29,8
Interbank	13	13	13,0	12,7	13,1	15,4	15,6	15,3	14,4	13,7	11,7	13,1	14,3
Latino	19	-	-	-	-	-	-	-	-	-	-	-	-
Wiese Sudameris	30	32	26,7	28,5	14,6	14,5	16,6	15,7	4,7	4,5	4,6	4,1	4
Trabajo	3	3	2,8	2,9	2,9	2,8	2,8	2,8	2,7	2,5	2,4	2,4	2,4
A2. YURIMAGUAS:	19,6	17,4	13,5	13,1	10,2	10,9	12,9	11,3	17,5	17,1	16,8	15,5	15,4
Continental	3,1	2,8	0,6	0,4	0,2	0,2	0,2	0,1	0,2	0,2	1,7	0,3	0,3
Crédito	43,0	39,0	32,4	31,4	26,9	27,3	33,6	31,5	45,0	44,5	42,9	43,2	44,2
Trabajo	0,0	0,0	0,0	0,0	0,0	0,0	0,0	0,0	0,0	0,0	0,0	0,0	0
<u>B. SISTEMA NO BANCARIO LORETO</u>	<u>4,4</u>	<u>3,8</u>	<u>3,1</u>	<u>3,2</u>	<u>3,4</u>	<u>3,3</u>	<u>3,4</u>	<u>3,9</u>	<u>3,8</u>	<u>3,3</u>	<u>3,7</u>	<u>4,0</u>	<u>3,2</u>
B1. IQUITOS:	5,0	3,8	3,5	3,6	3,8	3,7	3,7	4,3	4,2	3,6	4,1	4,4	3,5
C.M.A.C. Maynas	4,5	3,3	3,1	3,2	3,6	3,6	3,6	4,2	4,2	3,6	4,1	4,4	3,5
C.R.A.C. Selva Peruana	100,0	100,0	100,0	100,0	100,0	100,0	100,0	100,0	-	-	-	-	-
B2. YURIMAGUAS:	n.d.	n.d.	n.d.	n.d.	n.d.	n.d.	n.d.	n.d.	n.d.	n.d.	n.d.	n.d.	n.d.
C.R.A.C. San Martín	n.d.	n.d.	n.d.	n.d.	n.d.	n.d.	n.d.	n.d.	n.d.	n.d.	n.d.	n.d.	n.d.

Fuente: Instituciones del Sistema Financiero